22 февраль 1939
Неркурь
№ 43 (2779)

Преду 10 кап.

Пролетарь дин тоате цэриле, униць-вэ!

МОЛДОВА СОЦИАЛИСТЭ

Органу Комитетулуй де областе а ПК(б)У, Комитетулуй орэшенеск а ПК(б)У дин Тирасполь ши а Президиумулуй Советулуй Супрем а депутацилор трудиторилор а РАСС Молдовенешть.

ДЕСПРЕ ОРГАНИЗАРЯ ПРОПАГАНДЕЙ ЫН КОМСОМОЛ ПЕ БАЗА ХОТЭРЫРИЙ КОМИТЕТУЛУЙ ЦЕНТРАЛ А ПК(б) ДИН ТОАТЭ УНИУНЯ „ДЕСПРЕ ОРГАНИЗАРЯ ПРОПАГАНДЕЙ ДЕ ПАРТИД ЫН ЛЕГЭТУРЭ КУ СЛОБОЗИРЯ „КУРСУЛУЙ СКУРТ А ИСТОРИЕЙ ПК(б) ДИН ТОАТЭ УНИУНЯ“

Хотэрыря Комитетулуй Централ а УЛКТ дин тоатэ Униуня

Публикаря „Курсулуй скурт а историей ПК(б) дин тоатэ Униуня“ а фост события шей май маре ын вяца идейникэ а партидулуй большевик ши а комсомолулуй ленинист-сталинист, ын вяца идейникэ-политикэ а тотулуй нород советик.

„Курсу скурт а историей ПК(б) дин тоатэ Униуня“, креат ку пэртэшия ненижлошитэ а товарэшулуй Сталин, есте арма путерникэ идейникэ а большевизмулуй“.

Ынвэцаря Историей ПК(б) дин тоатэ Униуня, ымбогэцэште ку **практика де луптэ** пе муншиторий ши цэраний цэрий ноастре пентру **социализм.**

Ынвэцаря Историей ПК(б) дин тоатэ Униуня, ынвэцаря историей де луптэ а партидулуй ностру ымпотрива тутурор душманилор а марксизмулуй-ленинизмулуй, ым потрива тутурор душманилор а трудиторилор ажутэ **а ынстэпыни ку большевизму**, рыдикэ вегеря политикэ.

Ынвэцаря историей героиле а партидулуй большевик ынармэзэ ку штиинца лежилор дисфэшурэрий обштешть ши луптей политиче, ку штиинца сылелор ниш кэтоаре а революцией.

Ынвэцаря Историей ПК(б) дин тоатэ Униуня ынтэреште ынкрединцаря ын бируинца деплинэ а лукрулуй маре а партидулуй луй Ленин—Сталин, ын бируинца комунизмулуй ын тоатэ лумя. („Курсу скурт а историей ПК(б) дин тоатэ Униуня“).

„Курсу скурт а историей ПК(б) дин тоатэ Униуня“—аястэ энциклопедие а штиинцелор темейниле а марксизмулуй-ленинизмулуй—аре о ынсэмнэтате осэгитэ пентру комсомол.

УЛКТ дин тоатэ Униуня есте ажутэтору де луптэ а партидулуй большевик, а луй резерв. Задача комсомолулуй есте ынтр'ашея, ка де ажутат партидулуй ын диштептаря комунистэ а тинеримий. Дизлегаря задэчий аесте главниле, ла каре ну олатэ арата комсомолулуй вождий партидулуй Ленин ши Сталин, ну-й ку путинцэ фэрэ де униря лукрулуй практик а комсомолулуй ку ынвэцэтура ынкордатэ марксистэ-ленинистэ.

Хотэрыря Комитетулуй Централ а ПК(б) дин тоатэ Униуня „Despre organizarя propagandei de partid ын легэтурэ ку слобозыря „Курсулуй скурт а историей ПК(б) дин тоатэ Униуня“, каре ыншепе ку сине о дунгэ ноуэ ын вяца идейникэ а партидулуй, есте програма **де луптэ а организэрий пропагандей** де партид ши ын комсомол.

Неажунсуриле, афлате дэ Комитету Централ а ПК(б) дин тоатэ Униуня, ын хотэрыря аста се рэспындеск ши ын организацииле а УЛКТ дин тоатэ Униуня.

Неажунсу темейник а пропагандей марксизмулуй - ленинизмулуй ын комсомол есте ын ашея, кэ ын организаций се организа о кытиме ненумэратэ де кружоаше. Кружоашеле ера форма темейникэ де пропагандэ. Методу главник де ынстэпынире ку марксизму-ленинизму—ынвэцаря сингурэстэторникэ — а фост уйтат. Алунгынду-се дупэ куприндеря «ку о сутэ де проценте» ын кружоаше а тутурор комсомолиштилор, прэпэде шел май главник — калитатя пропагандей марксизмулуй-ленинизмулуй; прэпэде дин ведере задэчиле шеле май важнише — организаря ынвэцэтурий марксисте - ленинисте, ынармаря идейникэ а кадрелор кондукэтоаре комсомолисте. Финицаря нумэрулуй маре де кружоаше адуше ла ашея, кэ кадреле де пропагандишть ын комсомол се комплектэ ку оамень теоретик непрегэтиць, да унеорь ши политик неконтроланць.

Тот ынтр'ашей време ын органеле кондукэтоаре комсомолисте апарату пе организаря ши кондушеря ку пропаганда марксизмулуй - ленинизмулуй де факт ера ликвидат.

Ын комсомол ынтре о парте ынсэмнатэ де актив кондукэтор ера рэспындитэ диспрецуира рэуфэкэтоаре ши недряптэ кытре ынвэцаря теорией революционаре. Май алес аяста гэсе оглиндире ынтр'ашея, кэ ын мулте вузурь техниче ынвэцаря штиинцелор марксисте - ленинисте о сокоте де лукру де тряпта а дойля. О парте де лукрэторь кондукэторь комсомолишть сокоте де ку путинцэ де кондус ку организация, базынду-се пе практика прочие. Ши ын време аста ну ынцэлеже ашея, кэ практика аста, май ынтый де тоате, десеорь ый таре неынсэмнатэ ши, а дойля, стэ кьоарэ, дэкэ ну се луниняэ ку теория революционарэ.

Тоате неажунсуриле естя се адыгиче ку ашея, кэ душманий народулуй, каре опера ын Комитету Централ а УЛКТ дин тоатэ Униуня ши ын унеле организаций локале комсомолисте, се ыншерка сэ культивезе рэмынеря теоретикэ а кадрелор ноастре, сэ рупэ диштептаря комунистэ а тинеримий. Фолосындусе ку аша метод, душманилор ле спорe сэ атрагэ ын пэнзина са унеле кадре, ын нумэру шела ши комсомолисте, ануме дин приши на рэмынерий теоретиче ши политише а кадрелор естя.

Хотэрыря историкэ а Комитетулуй Централ а ПК(б) дин тоатэ Униуня арэтэ, кэ «Курсу скурт а историей ПК(б) дин тоатэ Униуня» ый адресат, ын рынду ынтый, ла кадреле кондукэтоаре де партид, комсомолисте, господэрешть ши алць лукрэторь, ла тоатэ интелигенция ноастрэ де партид ши фэрэ де партид кум ын ораш аша ши ын сат». Аяста ындэтореште, ын рынду ынтый, кадреле кондукэтоаре комсомолисте сэ се апуне де ликвидаря рэмынерий сале теоретиче ши политише. Дар мулць лукрэторь кондукэторь а комсомолулуй ну дрепт ау ынцэлес задэчиле сале, каре реесэ дин хотэрыря аста.

Ынлок де ашея, ка сэ организезе ла ынвэцаря Историей ПК(б) дин тоатэ Униуня, май ынтый де тоате, кадреле кондукэтоаре, унеле комитете комсомолисте се ыншяркэ, ка ши май ыннаинте, сэ-й «куприндэ» пе тоць комсомолиштий. Ынлок де ашея, ка ларг сэ популяризэзэ методу, ыншеркат ла практика поколенией май бэтрыне а большевишилор де лукру сингурэстэторник асупра кэрций, се ыншяркэ сэ пэстрезэ кружоашеле, ка форма главникэ а луниняэрий политише.

Ынлок де ашея, ка сэ организезе ажутор шелор, де сингурэстэтор ынвацэ история партидулуй, ау ыншепут а нэскоши форме бюрократише де контроль ши де контроляря штиинцелор прин каля «экзаменелор», «самоотчьотурилор» ш. а. м. д.

Ынлок де ашея, ка сэ арэте килде персонале ын ынвэцаря теорией марксисте - ленинисте, мулць лукрэторь кондукэторь а комсомолулуй сокот де май бун де спус кувынтэрь ын глясу маре деспре требуинца а ынвэца История ПК(б) дин тоатэ Униуня, да сынгурь, ка ши май ыннаинте, прелунжеск а рэмыне теоретик ын урмэ.

Ын рындуриле комсомолулуй сынт суте де ний де интелигенцие тынэрэ советикэ, каре ку тоате рэдэшиниле сале ый легатэ ку класу муншитореск ши ку цэрэнимя, каре петреше ун лукру таре маре креатор, де аре маре ынсэмнэтате пентру стату советик. Пе май департе ролю интелигенцией а креште, финицкэ уну дин сэмниле темейнише а обштей комунисте есте ликвидаря контразышерий ынтре мунка минтялэ ши шей физикэ. Аша дар, ын перспективэ задача стэ ынтр'ашея, ка пе тоць муншиторий ши цэраний де фэкут интелигенць.

Дэторя ненижлошитэ а организациилор комсомолисте есте — де гарантат крештеря идейникэ-политикэ а кадрелор интелигенцией тинере советише, де ажутат ей ын ынстэпыниря ку марксизму-ленинизму, де ынтэрит вегеря революционарэ. Ын время шея, ын комсомол пэн аму ау лок факте де пуртаря недряптэ, жудекатэ де партид, кытре интелигенцие. Ын комсомол сынт неынвэцаць, каре, фудулиндусе ку некэртурэрия са, ку диспрець се поартэ кытре интелигенцие, ка кытре оамений «де сорту а дойля», каре с'ау рупт дела муншиторь ши цэрань. Аша пуртаре сэлбатикэ, хулигэняскэ кытре интелигенция ноастрэ есте рэуфэкэтоаре ши примеждиоасэ пентру стат.

Организацииле комсомолисте требуе хотэрытор сэ скимбе пуртаря кытре кадреле интелигенцией советише, сэ ынтоаркэ сама са ла дынса. Требуе май ларг де дисфэшурат лукру идейник-политик ши организационал ынтре ынвэцэторий тинерь, инженерий, медицший, техницший, лукрэторий штиинцей ши артей, ынтре студенць.

Лупта пентру бируинца комунизмулуй требуеште кадре, каре десэвыршит ар стэпыни ну нумай ку штиинцеле специале, дар ши ку теория де фрунте революционарэ, финицкэ нумай е дэ сылэ ши ынкрединцаре ын триумфу лукрулуй луй Ленин—Сталин, кэлеште идейник ши ынармэзэ ла лупта фэрэ де нилэ ымпотрива душманилор народулуй.

Требуе де реынноит ла актиу кондукэтор а комсомолулуй крединца ын сылеле проприй, ын путинца сингурэстэторник а ынстэпыни ку штиинца революционарэ.

Требуе де лэмурит кадрелор кондукэтоаре комсомолисте, кэ ынстэпыниря ку штиинца революционарэ есте лукру де кэпэтат.

«Ануме аму, ын время путерий советише ши бируинцей социализмулуй ын Униуня РСС, сынт креате путинць немэржините пентру ашея, ка кадреле ноастре кондукэтозре ку спор сэ ынстэпыняскэ теория марксисте - ленинисте, сэ ынвеце история партидулуй, лукрэриле луй Маркс, Энгельс, Ленин, Сталин. Пентру ашея, ка де ынстэпынит ку теория марксизмулуй-ленинизмулуй, требуе нумай де афлат доринца, стэторнишия ши тэрия характерулуй ын кэпэтэря целулуй иста. Дакэ се поате ку спор де ынстэпынит ку аша штиинце, кум де килдэ, физика, химия, биология, апой ку атыт май мулт ну-с темелий сэ ну кредем, кэ се поате педеплин де ынстэпынит ку штиинца марксизмулуй - ленинизмулуй».

Комитету Централ а УЛКТ дин тоатэ Униуня ХОТЭРЭШТЕ:

1. А пуне ын темелия пропагандей марксизмулуй - ленинизмулуй ын комсомол ынвэцаря «Курсулуй скурт а историей Партидулуй Комунист (а большевишилор) дин тоатэ Униуня».

2. А лэмури комсомолиштилор ши май ынтый де тоате кадрелор кондукэтоаре а комсомолулуй, кэ методу темейник ши главник а ынстэпынирий ку марксизму-ленинизму есте методу ынвэцэрий сингурэ-стэторнише а теорией революционаре.

3. Ынвэцаря Историей ПК(б) дин тоатэ Униуня де петрекут ын кореспундере ку трий групе, стабилите де хотэрыря Комитетулуй Централ а ПК(б) дин тоатэ Униуня:

„Пентру група **де жос** а кадрелор, ын нумэру кэрора сынт мулць товарэшь недестул прегэтиць, требуе де ынвэцат курсу ын мэриря прескуртатэ дупэ трий этапе темейнише а историей партидулуй:

1) Лупта пентру креаря партидулуй **большевик** (капитолеле I—IV);

2) Партиду большевишилор ын луптэ пентру диктатура пролетариатулуй (капитолеле V-VII);

3) Партиду большевишилор ла путере (капитолеле VIII-XII).

Пентру група **нижлошие,** каре се алкэтуеште дин товарэший май мулт прегэтиць ши каре есте май маре дупэ нумэр а кадрелор ноастре, Комитету Централ а ПК(б) дин тоатэ Униуня рекомендэзэ ынвэцаря „Курсулуй скурт а историей ПК(б) дин тоатэ Униуня“ пе деплин, дупэ XII капитоле, каре сынт ын аист курс.

Пентру група **май нанте, адика,** пентру товарэший май мулт прегэтиць, требуе де ынвэцат „Курсу скурт а историей ПК(б) дин тоатэ Униуня“ пе субкапитолеле а фиекэруй капитол, одатэ ку ынвэцаря лукрэрилор кореспунзэтоаре а луй Маркс—Энгельс—Ленин — Сталин дупэ извоареле ынтый“.

4. А никшура нумэру кружоашелор ын комсомол. А организа кружоаше нумай атуньь, кынд сынт кадре квалификате пропагандисте, ын кореспундере ку трий типурь де кружоаше, стабилите де хотэрыря Комитетулуй Централ а ПК(б) дин тоатэ Униуня.

Ын время комплектэрий кружоашелор де луат ын ведере нивелу штиинцелор деобште ши политише а пэрташилор кружоашелор. Лукру кружоашелор требуе сэ шие зидит пе темелия конворбирий жий ши дискусией товарэшешть.

5. А рекоменда организациилор комсомолисте пентру ажутор шелор, каре ынвацэ История ГК(б) дин тоатэ Униуня сэ петрякэ лекций, докладурь, консультаций пе курсу историей партидулуй, пе лукрэриле осэгите ши проблемеле марксизмулуй-ленинизмулуй. Де практикат деасеменя лекций пе ынтребэриле политиший де динафарэ ши диннунтру а Униуний РСС, историей патрией ноастре ши алтеле. Де рекомендат организациилор комсомолисте петрешеря конференциилор теоретише, прежудекаря рефературилор ши докладурилор. Конференцииле теоретише требуе сэ айбэ характеру дискусией товарэшешть, прежюдекэрий жий ши активе ла ынтребэриле ыннаинтате.

6. Пе лынгэ комитетеле орэшэнешть, комитетеле де областе, комитетеле де край ши Комитетеле Централе а комсомолулуй республишилор национале, ын атырнаря дела ашея, дакэ сынт пропагандишть нант квалификаць, де организат групе де лекторь. Пе лынгэ комитетеле орэшэнешть, комитетеле районале мэшкате орэшэнешть, де организат групе де консультанць дин нумэру шелор май бунь пропагандишть, гарантынд консултация де тоатэ время ла шеле май мэшкате ынтреприндерь, ашэзэмынтурь, вузурь.

А ындэтори комитетеле комсомолулуй сэ ынаинтезе кадреле лекторилор, пропагандиштилор ши консультанцилор ла ынтэриря комитетелор кореспунзэтоаре де партид.

7. А нумэра де нетребуиншьос финицаря семинарелор сингурэстэторнише а пропагандиштилор пе лынгэ комитетеле комсомолисте ши а руга Комитету Централ а ПК(б) дин тоатэ Униуня сэ дэе ындрумэрь деспре концентраря тотулуй лукру ын семинареле пе лынгэ комитетеле де областе ши комитетеле де край а ПК(б) дин тоатэ Униуня.

8. А руга Комитету Централ а ПК(б) дин тоатэ Униуня сэ концентрезе прегэтиря ши перепрегэтиря пропагандиштилор ши лукрэторилор а газетелор, каре лукрязэ ын комсомол, пе лынгэ курсуриле де партид де ун ан а пропагандиштилор ши лукрэторилор газетелор ын аша центре: Москва, Ленинград, Киев, Минск, Ростов, Тбилиси, Баку, Ташкент, Алма-Ата, Ново-Сибирск.

9. А ындэтори комитетеле де областе, комитетеле де край ши Комитетеле Централе а комсомолулуй республишилор национале ын время де о лунэ сэ триматэ ла лукру де тоатэ время ын комитетеле районале сэтешть кадре квалификате пропагандисте дин нумэру шелор май бунь пропагэндишть а орашулуй.

10. А нумэра де недрепт, кынд комитетеле кондукэтоаре а комсомолулуй се ындепэртязэ дела кондушеря ку лукру идейник-политик ын вузурь, ну дук лупта ку непрецуира ынвэцэрий дисциплинилор социале-экономише.

А лэмури тутурор организациилор комсомолисте а вузурилор, кэ лупта пентру ынвэцаря здынкэ а марксизмулуй-ленинизмулуй есте ынвояла требуиншьоасэ а прегэтирий кадрелор нант квалификате а интелигенцией советише. А пропуне тутурор комитетелор орэшэнешть, комитетелор де областе, комитетелор де край, Комитетелор Централе а комсомолулуй республишилор национале сэ скимбе хотэрытор кондушеря ку лукру идейник-политик ынтре студенць, фэрэ нилэ сэ дизрэдэшинезе ши сэ опряскэ тоате ыншеркэриле пуртэрий хулиганешть, непэсэтоаре кытре интелигенцие.

11. Ынстэпыниря адынкэ ку марксизму-ленинизму требуеште прегэтиря нантэ а штиинцелор деобште, сэ штий история деобште ши история нороаделор Униуний РСС.

Штиинцеле, каре ле капэтэ школярий ын школа нижлошие, требуе сэ шие фундаменту путерник пентру ынстэпыниря де кытре дыший пе май департе а теорией марксисте-ленинисте.

А пропуне организациилор комсомолисте а школилор нижлоший сэ дэе май мултэ бэгаре де самэ ка школарий сэ ынвеце штиинцеле историше. А практика лекций, докладурь пе темеле историше, прежюдекаря осэгителор повестирь историше, романурилор, организаря сэрилор, организаря конворбирилор деспре история героикэ а партидулуй большевик, деятелилор луй вестиць.

12. Ын ымплиниря задэчий де шинсте пе диштептаря комунистэ а поколенией, каре креште, ролю хотэрытор ор жука ынвэцэторий, каре алкэтуеск уну дин шеле май марь отрядурь а интелигенцией советише.

А пропуне организациилор комсомолисте сэ ажуте ын тот фелу ынвэцэторилор ын рыдикаря нивелулуй лор идейник-политик, а практика пентру дыший лекций специале ши конворбирь ын ынтребэриле историей партидулуй ши политиший кургэтоаре, де дат ажутор зылник ын ынвэцаря сингурэстэторникэ а Историей ПК(б) дин тоатэ Униуня, май ындрэзнец де атрас ын лукру актив комсомолист.

13. Пентру комсомолишть, кэре н'ау штиинце дистуле политише ши деобште, ну-с прегэтиць пентру ынвэцаря Историей ПК(б) дин тоатэ Униуня, а организа ынвэцаря политграмотей кум ын кружоаше, аша ши сингурэстэторник.

А рекоменда пентру аястэ групэ де товарэшь ынвэцаря Конституцией а Униуний РСС, кэрцилор «Наша родина», «СССР и страны капитализма», петрешеря докладурилор, конворбирилор ын ынтребэриле политиший де динафарэ ши диннунтру.

14. А да ажутор прин тот фелу библиотешилор, кэсилор де шитире ын комплектэря лор ку литературэ, ын кулежеря лукрэторилор квалификаць ши креаря ынвоелилор требуиншьоасе пентру лукру тинеримий асупра кэрций. Пе ларг де пропагандат ын библиотешь ши кэсиле де шитире артиколеле теоретише, каре-с публикате ын газете ши журнале, рэспунсурь ла ынтребэрь ши алте материале, каре ажутэ ын ынвэцаря Историей ПК(б) дин тоатэ Униуня.

15. Де ликвидат непрецуира ынсэмнэтэций пресей комсомолисте, ка нижлокулуй шел май главник де пропаганда марксизмулуй-ленинизмулуй. Аястэ непрецуире а фэкут пагубэ сериоазэ лукрулуй диштептэрий идейнише а кадрелор кондукэтоаре.

А нумэра задачь шей май главникэ а пресей комсомолисте—даря ажуторулуй шелор, каре ынвацэ «Курсу скурт а историей ПК(б) дин тоатэ Униуня». Ын кореспундере ку хотэрыря Комитетулуй Централ а ПК(б) дин тоатэ Униуня, а ындэтори редакция газетей «Комсомольская Правда», да деасеменя редакцииле газетелор комсомолисте республикане, де край ши де областе систематик сэ публише артиколе ын ынтребэриле марксизмулуй-ленинизмулуй, консултаций, лекцииле шелор май бунь пропагандишть, рэспунсурь ла ынтребэриле шититорилор, лэмуриря кувынтелор неынцэлесе, атрэгынд пентру аяста кадреле теоретик прегэтите, политик контролате. Пе ларг де лунинат практика бунэ а ынвэцэрий сингурэстэторнише а историей партидулуй де арэтат лукру шелор май буне кружоаше, семинаре, консултаций.

А пропуне газетелор комсомолисте республикане, де край, ши де областе сэ публише май буне артиколе теоретише дин «Правда», «Комсомольская Правда», «Красная Звезда».

16. А рекоменда комитетелор орэшэнешть, комитетелор де округ, комитетелор де областе, комитетелор де край ши Комитетелор Централе а комсомолулуй республишилор национале сэ практише кемаря периодикэ а пропагандиштилор ши лукрэторилор пресей комсомолисте пентру прежюдекаря ынтребэрилор темейнише а пропагандей ши скимбаря ку практика.

17. А реорганиза лукру едитурий Комитетулуй Централ а УЛКТ дин тоатэ Униуня «Молодая Гвардия» ши едитурилор Комитетелор Централе а комсомолулуй республишилор национале, мэринд едитаря литературий пропагандисте ши де масэ-политикэ ын ажутор пропагандиштилор ши активулуй комсомолист, каре ынвацэ история партидулуй.

18. А креа пе база журналурилор Комитетулуй Централ а УЛКТ дин тоатэ Униуня «Юный Коммунист» ши «Комсомольский пропагандист и агитатор» журналу ноу обштеск-политик ши популар-теоретик а Комитетулуй Централ а УЛКТ дин тоатэ Униуня ын ажутор активулуй кондукэтор комсомолист, интелигенцией тинере, пропагандиштилор ши агитаторилор. Целу главник а журналулуй требуе сэ шие консултация ын ынтребэриле марксизмулуй-ленинизмулуй.

19. А ындэтори редакциile журналурилор: «Интернационал молодежи», «Советское студенчество», систематик сэ публише пе пажинile сале материале ын ажутор шелор, каре ынвацэ История ПК(б) дин тоатэ Униуня.

20. Ку цел де а ымбунэтэци фундаментал кондушеря ку пропаганда марксизмулуй-ленинизмулуй, а рынпои апарату де кондушере ку пропаганда ши агитация ын организациile комсомолисте, ыншепынд дела Комитету Централ а УЛКТ дин тоатэ Униуня.

А организа ын Комитету Централ а УЛКТ дин тоатэ Униуня, Комитетеле Централе а комсомолулуй республишилор национале, комитетеле де край, комитетеле де областе, комитетеле де округ диспэрцитурile пропагандей ши агитацией.

Кондушеря диспэрцитурилор пропагандей ши агитацией де пус пе уну дин секретарий комитетелор суснумите.

Ын комитетеле орэшэнешть ши комитетеле районале а комсомолулуй де реорганизат диспэрцитурile ынвэцэтурий политише ын диспэрцитурile пропагандей ши агитацией.

Де порунит диспэрцитурий пропагандей ши агитацией а Комитетулуй Централ а УЛКТ дин тоатэ Униуня ынтр'о декадэ сэ дэе ла ынтэриря бюроулуй Комитетулуй Централ а УЛКТ дин тоатэ Униуня пропунерь деспре структура диспэрцитурилор пропагандей ши агитацией.

21. А концентра ын диспэрцитурile пропагандей ши агитацией тот лукру пе кондушеря ку пропаганда де типар ши де рост а марксизмулуй-ленинизмулуй ши агитация де масэ-политикэ: преса комсомолистэ, едитаря литературий пропагандисте ши де агитацие, организаря пропагандей де типар ши де рост а марксизмулуй-ленинизмулуй, контролю дупэ концинуту идейник а лукрулуй пропагандист, кулежеря ши ымпэрциря кадрелор пропагандисте, организаря прегэтирий ши перепрегэтирий кадрелор пропагандисте, организаря агитацией де масэ-политикэ ынтре тинериме.

Задача темейникэ а диспэрцитурилор пропагандей ши агитацией есте петрешеря практикэ ын вацэ а хотэрырий Комитетулуй Централ а ПК(б) дин тоатэ Униуня деспре пропагандэ ши а хотэрырий естя а Комитетулуй Централ а УЛКТ дин тоатэ Униуня.

22. Лукрэторий диспэрцитурилор пропагандей ши агитацией требуе сэ се кулягэ дин нумэру шелор май бунь пропагандишть, товарэшилор марксист ынвэцаць ши политик контролаць.

А стабили, кэ шефий диспэрцитурилор пропагандей ши агитацией а комитетелор орэшэнешть, комитетелор де округ, комитетелор де областе, комитетелор де край ши Комитетелор Централе а комсомолулуй республишилор национале сэ ынтэреск де Комитету Централ а УЛКТ дин тоатэ Униуня, да шефий диспэрцитурилор пропагандей ши агитацией а комитетелор районале сэ ынтэреск де Комитету Централ а УЛКТ дин тоатэ Униуня дупэ ынзинтаря бюроурилор комитетелор де областе, комитетелор де край ши, Комитетелор Централе а комсомолулуй республишилор национале сэ ынтэреск де бюроуриле комитетелор де областе, комитетелор де край ши Комитетелор Централе а комсомолулуй республишилор национале.

***

Комсомолу ый кемат сэ ажуте партидулуй большевик ын лукру диштептэрий поколенией тинере ын духу комунизмулуй. Аястэ дэторие а са ел поате с'о ымплиняскэ, нумай, ынармынду-се ку теория де фрунте революционарэ—ку марксизму-ленинизму.

Кадреле кондукэтоаре комсомолисте требуе сэ ынсушаскэ, кэ «...фэрэ униря лукрулуй практик а активулуй комсомолист ку прегэтиря луй теоретикэ («ынвэцаря ленинизмулуй») ну-й ку путинцэ нишь ун фел де лукру комунист мэкар кытва ынцэлес ын комсомол...

...ынвэцаря ленинизмулуй, ынвэцэтура ленинистэ есте цей май требуиншьоасэ ынвоялэ де префашеря активулуй комсомолист де аму ын активу адевэрат ленинист». **(Сталин).**

Диштептынд поколения тынэрэ а патрией ноастре пе традицииле слэвите де луптэ а партидулуй бо шевик, комсомолу ленинист-с нист идейник ынкэ мэй виле текадреле сале пентру л фэрэ де у н'а путоаре ымпотрива душ инцеле, каре дулуй ши ынкэ дулуй ностру ымпрежуру мэрэшь дин редакулуй Комунист «Октябрь», а марелуй вождь сэ вэ пу тинеримий с журналу **Сталин.**

В я ц а д е п а р т и д

ЛА АДУНАРЯ РАЙОНАЛЭ ДЕ ПАРТИД

Доуэ зыле, ла 16 ши 17 февраль а анулуй иста, ын орэшелу Дубэсарь с'а прелунжит адунаря районалэ де партид. Аишь с'ау адунат тоць комуништий дин району Дубэсарь пентру а прежудека тезисуриле докладулуй тов. Молотов, ши тезисуриле докладулуй тов. Жданов ла С'езду XVIII а ПК(б) дин тоатэ Униуня ши сэ алягэ делегаць ла конференция де области а ПК(б)У дин Молдова.

Ку маре интерес а аскултат адунаря докладу имплиниторулуй индэторирилор прешединтелуй комитетулуй имплиниттор районал тов. Хохлов деспре тезисуриле докладулуй тов. Молотов, ын каре се дисфэшурэ плану грандиоз а зидирий социалисте ын пятилетка а трия сталинистэ.

Товарэший, каре ау луат парте ын дебате, ку цифре конкрете ау арэтат ажунсуриле, кэлэтате ын пятилетка а доуа сталинистэ ын колхозуриле ши ла интреприндериле районулуй. Ын резолюция са адунаря а сэлута документу иста историк ши ау дат пропунере ка пятилетка а трия сэ дисфэшуре ардеря варулуй ын район, сэ зыдяскэ о гидростанцие электрикэ, сэ зыдяскэ о кэрэнидэрие ши алтеле.

Ку ун интерес осэгит а аскултат адунаря доклад секретарулуй комитетулуй районал де партид тов. Храпов деспре тезисуриле докладулуй тов. Жданов ла С'езду XVIII а партидулуй, ын каре ыс превэзуте ун шыр де скимбэрь ын статуту партидулуй большевик.

Дупэ доклад с'ау дисфэшурат дебателе. Товарэший, каре ешэ ку кувынтэрь, ку букурие инсэмна фактуй, кэ скимбэриле, каре с'ау петрекут ын экономика цэрий ын аний пятилетшелор сталинисте, а ынрыурыт ши песте алкэтуира де клас а локуиторимий цэрий ноастре, кэ скимбэриле есть ау дат путинцэ де анулат категориле, каре ау фост пэн аму, де приниря ын партид. Ануларя категорилор а да путинцэ организацией де партид сэ крякэ дин сокотяла оаменилор де фрунте а цэрий, каре сынт девотаць лукрулуй маре а луй Ленин—Сталин.

Ын кувынтэриле сале товарэший аспру ау критикат неажунсуриле, каре ау лок ын лукру организацией де партид дин район.

Ын резолюция, принитэ пе докладу тов. Урапов, адунаря а сэлутат тезисуриле тов. Жданов ши а инсэмнат ун шир де адаужерь. Адунаря сокоате, кэ ын статут требуе сэ шие превэзутэ кемаря активурилор районале ши ын районеле сэтешть, кэ рекомендация комитетулуй районал а комсомолулуй сэ шие потрижитэ ла о рекомендацие а унуй член де партид ши алтеле.

Адунаря а алес 12 делегаць ку глас хотэрытор ши 4 делегаць ку глас консфэтуитор ла конференция де области а ПК(б)У дин Молдова. Ынтре делегаций ку глас хотэрытор сынт: тов. тов. Храпов (секретару ынтый а комитетулуй районал де партид), Самаркин (секретару а дойля), Лукиянов (секретару а трия), Розовецкий (депутату Советулуй Супрем а РАСС Молдовенешть) ши алций.

Ку алежеря делегацилор адунаря районалэ де партид дин району Дубэсарь а мунтуит лукру сэу.

ТКАЧ.

Ла конференцииле районале де партид дин Киев

Ла 19 февраль с'ау дискис конференцииле районале де партид дин орашу Киев. Лукру конференцилор се петреше пе ун нивел нант идейник-политик ши де лукру.

ЫН РАЙОНУ КАГАНОВИЧСКИЙ

Ку фалэ маре ла шединца де диминяцэ а конференцией ла 12 февраль ворбе делегаций деспре бируинцеле марь а социализмулуй, деспре задэчиле грандиоазэ, ын сэмнате ын тезисуриле докладулуй тов. Молотов ын пятилетка а трия сталинистэ. Ку юбире осэгитэ фиекаре товарэш, каре ешэ ку кувынтаре, ворбе деспре инсуфлецитору бируинцилор колосале историше, деспре мареле Сталин.

Шей, де ешэ ку кувынтэрь, ку цифрэ стрэлушите демонстра крештеря индустрией ын орашу Киев. Дакэ ын время де ынаинтя бэтэлией тоатэ индустрия де ценз дин Киев слобозе продукцие де 80—85 милиоане рубле, апой аму нума сингурэ фабрика де кондитер *Карл Маркс* (району Кагановичский) слобоаде продукцие де 80 милиоане рубле.

Детоць ын прежудекаря тезисурилор докладулуй тов. Молотов ау ешит ку кувынтэрь 25 делегаць.

Конференция а принит о резолюцие пе ынтребаря ынтый, ын каре кяма тоате организацииле примаре де партид сэ добындяскэ рыдикаре ынкэ май маре де продушере, сэ дисфэшуре лукру де партид, де масэ ши пропагандэ ку ашея, ка сэ ынтылняскэ С'езду XVIII а ПК(б) дин тоатэ Униуня ку бируинць ной большевиче.

* * *

ЫН РАЙОНУ МОЛОТОВСКИЙ

Нумеле инсуфлецитоулуй бируинцилор социалисте, кырмашу крединшьос а корэгией цэрий Советелор делегаций конференцией а-л ынтылнеск ку о фуртунэ де ований.

Делегаций, ка деятелий де стат, прежудека плану грандиоз де ынтэриря де май департе экономикэ а цэрий ноастре. Сэлутынд тезисуриле, ей уну дупэ алту дау адэугэрь ла дынселе. Тов. Воронин пропуне де мэрит плану де зыдиря друмурилор.

Ку маре бэгаре де сама аскултэ пэрташий конференцией кувынтаря депутатулуй Советулуй Супрем а Униулий РСС тов. Гусятникова. Ын кувынтаря са е инсамнэ крештеря господэрией социалисте сэтешть ши старя авутэ а колхознишилор.

Тов. Куцевол (директору заводулуй „Укркабель") ворбеште деспре ашея, кум динтр'о майстрие месериашэ ын трекут, заводу ын аний пятилетшелор сталинисте с'а префэкут ынтр'о продушере мэшкатэ, каре аре инсэмнэтате маре нородникэ-господэрякэ.

Тоць 28 товарэшь, каре ау ешит ку кувынтэрь, ворбе деспре ашея, кэ зылеле прегэтирий кытре С'езду XVIII де партид а стат о сэрбэтоаре адевэратэ тотнородникэ де продушере.

Ку энтузиазм маре делегаций конференцией ау принит сэлутаре прешединтелуй гувернулуй советик тов. Молотов.

* * *

РАЙОНУ ДРУМУЛУЙ ДЕ ШЕР

Активитатя таре маре а делегацилор конференцией ІІІ районале де партид а районулуй друмулуй де шер стрэлушит аратэ ку ше энтузиазм организацииле де партид ау ынтылнит тезисуриле публикате а докладурилор тов. тов. Молотов ши Жданов ла С'езду XVIII а партидулуй.

Фиекаре делегат, ешинд ла трибунэ, спуне деспре споруриле колосале а цэрий ноастре, деспре перспективеле стрэлушите а пятилетшей а трия. Делегаций дэу мулте адэугэрь ла тезисуриле докладулуй тов. Молотов.

Кэлдурос а фост ынтылнит кондукэтору большевишилор дин Украина, секретару Комитетулуй Централ а ПК(б)У тов. Хрущов.

(РАТАУ).

СЭ ЛУПТЭМ ПЕНТРУ АЖУНСУРЬ ЫНКЭ МАЙ МАРЬ

Сара ла 19 ши зыуа ла 20 февраль конференция районалэ де партид дин Котовск а аскултат прелунжиря дебателор пе тезисуриле докладулуй тов. Молотов ла С'езду XVIII а ПК(б) дин тоатэ Униуня.

Пэрташий адунэрий ын кувынтэриле сале пе факте ши цифре лэмурит арэта крештеря маре а культурий ын району Котовск, крештеря неопритэ а бунэстэрий муншиторилор.

Тов. Бензарь ын кувынтаря са спуне: «Району ностру ын время пятилетшелор сталинисте а добындит ажунсурь мэрь ын привинца ынтэририй колхозурилор. Роада грынелор потрижит ку ану 1932 ын району Котовск таре а крескут прыу де тоамнэ дэ аму роадэ ын 3 орь май маре, орзу—ын 1,5, попушой—ын 2 орь, рэсэрита—ын 2 орь; роада свеклей де захэр с'а мэрит потрижит ку ану 1932 ын 2 орь. Май мулт де 20 колхозурь а районулуй ау стрынс роадэ де культурь грэунцоасэ дела 16 пэнла 20 центнере депе гектэр; колхозу Тельман дин сату Бачмановка а стрынс кыте 20,6 центнере депе гектар. 18 колхозурь а районулуй ау стрынс роадэ де рэсэритэ дела 15 пэнла 20 центнере депе гектар. Май мулт де 20 колхозурь ау добындит дела 270 пэнла 400 центнере свекле де захар депе ун гектар.

С'э ынмулцыт ши нумэру жителор ын колхозурь ши ла колхознишь. Ын потрижире ку ану 1932 нумэру каилор а крескут ку 40 проценте, жителор корнэрате—ку 110 проценте, жителор мэруте—ку 300 проценте. 44 колхозурь а районулуй ау кэпэтат дрепт де а луа парте ла Выставка сэтяногосподэрякэ дин тоатэ Униуня.

Тоате ажунсуриле естя колхозуриле ле-ау добындит ын резултату имплинирий ку спор а плануралор пятилетшелор сталинисте, ын резултату грижей маре а партидулуй ши гувернулуй ши персонал а товарэшулуй Сталин деспре господэрия социалистэ, ын резултату лукрулуй шинистит а маселор колхознише».

Делегату конференцией тов. Коваль ын кувынтаря са а спус: «Крештеря маре а господэрией нороднише ын цара ноастрэ сэ поате де вэзут мэкар пе ынармаря техникэ а станцией друмулуй де шер дин Котовск. Ын аний пятилетшелор сталинисте ной ам принит мулте пэровозурь путернише, ше ши а дат путинца де мэрит грелимя поездурилор ку 500 тоне. Ну демулт ной душем поездурь ку грелиме де 700 тоне, ше се нумэрэ нормал, да аму стахановиштий Горевский, Чеботар, Кудринский дук поездуриле де 2000 ши май мулте тоне.

Прежудекаря тезисурилор а докладурилор тов. тов. Молотов ши Жданов а стырнит ынтре муншиторий друмулуй де шер о рыдикаре маре политикэ, ши де продушере. Стахановиштий тов. Долгополов, Христин ш. а., ын луна аста ау имплинит кыте 34 норме. Стахановиштий тов. тов. Задерничный, Швец тримэт поездуриле дела станций ын 8-10 минуте ынлок де 30 минуте дупэ нормэ. Муншиторий друмулуй де шер с'ау индэторит сэ ынтылняскэ С'езду XVIII ку бируинць ной де продушере.

Ла 19 февраль сара пентру делегаций конференцией а фост арэтате п'еса «Любовь Яровая».

ЛЕМПЕРТ.

ОМ ЫМБУНЭТЭЦЫ ЛУКРУ ДЕ ПАРТИД

Ла адунаря районалэ де партид дин Ананьев, каре с'а петрекут ла 16 ши 17 февраль ану де фацэ, большевиший де партид ау прежудекат ку о инсуфлецире маре тезисуриле докладурилор тов. тов. Молотов ши Жданов ла С'езду XVIII а партидулуй ностру большевик. Тоць шей, каре зу ешит ку кувынтэрь, зу спус деспре ашеле спорурь марь, каре ле-а кэпэтат цара ноастрэ ын пятилетка а доуа ши ау дат пропунерь конкрете ын привинца дисфэшурэрий господэрией ноастре ын пятилетка а трия сталинистэ.

— Еу пропун,—спуне ын кувынтаря са тов. Малютя,—ка ын пятилетка а трия ын орэшелу Ананьев сэ се зыдяскэ о станцие электрикэ.

О кувынтаре концинутэ пе ынтребаря ынтый а цинут прешединтеле Советулуй Комисарилор Нородулуй а РАСС Молдовенешть тов. Стрешный.

Пе тезисуриле докладулуй товарэшулуй Жданов а фэкут доклад тов. Крамар. Ын дебате ау ешит 10 оамень. Т. т. Долгов, Крамар ш. а. ын кувынтэриле лор ау спус, кэ ей се унеск ку пункту дин тезисуриле докладулуй тов. Жданов деспре ануларя категорилор де принире ын партид. Ей ау пропус деасеменя де ликвидат групеле де симпатизаниць. О парте де товарэшь, ка тов. Гинкул ш. а., ау ешит ымпотрива ла аша пэрере, ка де ликвидат групеле де симпатизаниць, финалэ аяста есте трыпта ынтый де прегэтире а оаменилор пентру ынтраре ын партид.

Адунаря районалэ де партид а принит о резолюцие, ын каре се инсамнэ, ка ын виитор де ымбунэтэцит кыт май гине лукру де партид.

Липсеште лукру ку кандидаций де партид

Организация примарэ де партид депе лынгэ СМТ дин сату Чьорна ын время дела урмэ а принит ын кандидаций де партид 9 оамень, дар ынтре дынший ну се петрешнишь ун фель де лукру. Кандидаций ной принить н'ау пишь уну порунше, лукру де масэ политик ынтре дынишь асеменя липсеште.

САНДУЛ.

Ын музею артей зугрэжитоаре ын нумеле луй А. С. Пушкин дин Москва с'а дискис выставка «Ленин ши Сталин ын арта зугрэжитоаре нородникэ».

ПЕ ФОТО: картина бухгалтерулуй В. И. Богданов «И. В. Сталин ын ссылка ла Сибирия-Рэсэритянэ ын с. Новэя Уда ын ану 1903».

Репродукция де Г. Широков (Фотохроника ТАСС).

КРЕСК РЫНДУРИЛЕ СЛЭВИТУЛУЙ ПАРТИД

Ын шеле доуэ лунь де зыле дела урмэ организация районалэ де партид дин Валягоцулуй а крескут ку 21 оамень. Ын рындуриле партидулуй большевик ынтрэ шей май бунь колхознишь - стахановишть, трактористий, муншиторий СМТ, каре ла лукру практик ау арэтат девотаря са партидулуй луй Ленин—Сталин.

Яка, де кылдэ, ын кандидаций де партид ыс принить т. т. П. И. Заборский ши П. Ф. Кухарь—бригадирий бригэзилор де трактоарэ а СМТ дин Мардаровка, каре пентру лукру бун ау фост премиаць де кытре Комисариату Нородулуй де Агрикультурэ а Молдовей. Ын кандидаций де партид ый принитэ шей май бунэ звеневае стахановистэ а колхозулуй Чапаев (сату Шляхетна) Романенко Екатерина Степановна ши колхознику Романенко Василий, каре ын ану 1938 а фэкут 450 трудодзиле.

А ынтрат ын партид шел май бун тракторист дела СМТ дин Мардаровка тов. Оляненко ши ынвэцэтору школий ыншепэтоаре дин сату Шляхетна тов. Дехтярьов.

Тоць шей ной принить ын партид лукрязэ ынкордат асупра ынвэцэрий историей партидулуй ностру комунист ши еу ындэторирь конкрете кытре С'езду XVIII а ПК(б) дин тоатэ Униуня.

К. ЦАРАН.

Де организат ажутор кувонит активулуй ноу

Ын время алежерилор органелор кондукэтоаре комсомолисте ла кондушере ку организацииле примаре комсомолисте дин району Каменка ау венит оамень ной дин нумэру тинеримий де фрунте, каре фэрэ маржинэ ый девотатэ партидулуй луй Ленин—Сталин.

Мулць дин оамений ной алешь ку энергие большевикэ с'ау апукат де лукру. Организация комсомолистэ дин колхозу «13 лет РККА» дин сату Валяадынка (секретарь тов. Баштанар) дупэ алежерь ау ыншепут а ымбунэтэци лукру комсомолист, а мэри рындуриле организацией комсомолисте дин нумэру тинеримий де фрунте. Аша, ын рындуриле комсомолулуй ыс принить 12 оамень. Аму организация аре 36 член. Дакэ ынаинте в'о кыцьва комсомолишть ера дэторь ку плэта де член, апой аму ый ликвидатэ дэтория аста недеплин. Мулць комсомолишть ау инсэршинэрь комсомолисте. Комсомолисту Натышин ый кондукэтору кавалерией ушоаре ын колхоз. Комсомолистулуй Берник Никитэ ый порунишит с'о куноаскэ пе тинерима некомсомолистэ ку програма ши статуту а УЛКТ дин тоатэ Униуня. Комсомолисту Погоня Якоб ый редактору газетей де пэрете, каре есэ регулат.

Дар дерынд ку спорурь организация аре ши неажунсурь ын лукрурей. Адунэриле комсомолисте ну се прегэтеск аша, кум требуе. Деспре адунэрь комсомолиштий ну штиу ку кытева зыле ынаинте, ну штиу ше ынтребэрь ор ста ла рындуяла зылей ши деатыта адунэриле се петрек фэрэ ынжиораре. Протоколеле адунэрилор ну се офотмязэ кум требуе. Деспре неажунсуриле естя штие комитету районал а комсомолулуй, дар ну-й ажутэ организацией ын ликвидаря неажунсурилор.

Прост стэ лукру ын организация комсомолистэ дин колхозу Ильич дин сату иста. Алежериле органелор кондукэтоаре комсомолисте с'ау петрекут ынкэ ын луня октябрь анулуй 1938, дар ымбунэтэцире а лукрулуй комсомолист ынкэ ну се симте. Дин 14 комсомолишть а аестей организаций нишь уну н'аре инсэршинаре комсомолистэ. Адунэриле комсомолисте се петрек рар, организация ну лукрязэ дупэ ун план анумит.

Ын унеле организаций комсомолисте дин район ынкэ ну-й адусэ ын орындуялэ большевикэ господэрия комсомолистэ. Ын организация комсомолистэ дин колхозу «Красный партизан» дин сату Хрустовая господэрия комсомолистэ се гэсеште ынтр'о старе несуферит де проастэ. Тоате документеле комсомолисте дин аний 1936—1937—1938 ши протоколеле дин ану 1939 се гэсеск лаунлок ши ынтр'инселе ну-й кип де ынцэлес инкэ. Ын ану 1939 ау авут лок нумай 3 адунэрь, дар пе уну дин протоколе ый скрис № 11.

Ын виитор требуе, ка комитету районал а комсомолулуй сэ дэе ажутор организациилор примаре комсомолисте потрижит ку хотэрыриле пленумулуй IV ши VII а Комитетулуй Централ а УЛКТ дин тоатэ Униуня.

Ш. Н.

А доуа бэтэлие империалистэ

Ла 23 февраль слэвита Армие Рошие Муншиторякэ - Цэрэнякэ сэрбязэ аниверсаря XXI дин зыуа организэрий сале. Армия марелуй народ советик ый таре ши денебируит. Крештеря ей неынтрерупт ый легатэ ку бируинциле социализмулуй ын цара ноастрэ. Доуэ пятилетше сталинисте немайвэзут де таре ау ынтэрит путеря де апэраре а цэрий советише, ау ридикат гэтинца де луптэ а Армией Рошие ши Флотулуй Рошу.

С'езду XVIII а ПК(б) дин тоатэ Униуня а прежудека плану а трия де шинш ань а дисфэшурэрий господэрией нороднише а Униуний РСС. Задэчиле пятилетшей а трия мэртурисеск деспре ашея, кэ ын шей май де апроапе ань путеря де апэраре а цэрий советише с'а ридика ынкэ май мулт—пентру фрика тутурор душманилор социализмулуй, пентру букурия приетенилор луй.

Ын тезиселе докладулуй товарэшулуй В. М. Молотов се аратэ, кэ ын лумя капиталистэ с'а ыншепут а доуа бэтэлие империалистэ. Ын ынвоелиле бэтэлией а доуа империалисте тоць шетэцений шинстиць сынт дэторь сэ айбэ грижэ осэгитэ деспре путеря де апэраре а патрией сале.

А доуа бэтэлие империалистэ ау апринс-о ын фелурите колцурь а лумий фашиштий гермэнь, италень, японень. Фашиштий германь, японень в'ор сэ грэбуяскэ ...риле стрэине, сэ ынжюже ...рэде. Ын нумеле аестор ...таве фашиштий италень ...ра Абисинией дизнупат-о ку оштири... ...мань ши италень ...дой ань ши жукань ажутэ тувернелор фашисте ын ымплиниря планурилор грэбуитоаре; ей ле ажутэ ку бань интервенцилор фашишть.

Дар, бэтэлия, ыншепутэ де гувернеле фашисте, ый ындрептатэ ымпотрива интереселор де трай а Англией, Францией, Штателор Уните—аестор аша нумителор цэрь буржуазнише-демократише. Де кылдэ, триметыцд оастеле сале ын Испания, Италия ши Германия се ынтэреск ын тылу республикий французе, гэтинду-се де а се рэсплэти ку дынса. Дин портуриле, ашэзате пе малуриле мэрий а Испанией ши островурилор а Испанией, корэгииле милитаре италиене ши германе пот ын орыше момент сэ тае шеле май важнише кэй маритиме, каре унеск Англия ши Франция ку колонииле лор. Алтэ кылдэ: пэтрунынд ын адынку-Китаюлуй, милитаризму японян ый алунгэ дезколо пе капиталиштий англежь, американь ши франчужь.

Дар тотуш капиталиштий Англией, Францией, Штателор Униге а Америкий ну пэрэсеск де а ажута ын тот фелу гувернелор фашисте. Пришина аистуя ый ын ашея, кэ капиталиштий англежь, франчужь, американь в'ор сэ-й пэстрезе ши сэ-й ынтэряскэ пе фашишть ка пе жандармь ымпотрива нишкэрий муншиторе ши нишкэрий пентру слобозиря нороаделор асуприте.

Яка деше капиталиштий мэшкаць а Англией, Францией, Штателор Униге а Америкий ый субцин пе апринзэторий фашишть а бэтэлией. Ей се стэруе сэ се унякэ ку окупанций фашишть, сэ ынлэтурезе лор дин сокотяла элтор цэрь. Ресшинд дин аша сокотялэ Англия ши Франция ау дат воиница са пентру окупаря Австрией—статуй векь европиан—де кытре Германия фашистэ, да пе урмэ ле-ау дат вое фашиштилор германь с'о рупэ ын быкэць пе Чехо-Словакия.

Политика англо-франчузэ де унире ку агресорий фашишть нума мэреште турбаря кондукэторилор фашишть ши ый амын пе дынший ынкэ май таре сэ априндэ пожару бэтэлией а доуа империалисте.

Уна дин осэгириле главнише а аестей бэтэлий есте ынфолосиря таре мэре а бэнзилор де шпионаж, дэунэтоаре ши терористе де кытре организаторий бэтэлией. Разведшеле капиталисте тримэт ын тылуриле противнишилор сэй армий ынтрежь де агенць—шпионь, диверсаниць, ушигашь. Разведшеле фашисте май алес ларг се ынфолосеск де ажутору бандицилор троцкисто-бухаринштъ.

Душманий патрией ноастре социалисте—капиталиштий дин тоате цэриле пун тоате путериле, ка сэ ындрепте бэтэлия а доуа империалистэ, каре с'э ыншепут, ымпотрива Униуний Советише. Аяста аратэ провокация мыршавэ а милитаризмулуй японян фашист лынгэ лаку Хасан. Армия Рошие героикэ а дат ын району лакулуй Хасан респинжере нимишитоаре милитаризмулуй японян, ка ниме сэ ну ыншерше сэ калце границиле сфинте советише.

Ын ымпрежурэриле бэтэлией а доуа империалисте, каре с'а ыншепут, фиекаре шетэцан а Униуний Советише ый дэтор гине сэ цие минте кувынтеле товарэшулуй Сталин: «Требуе тот нороду ностру де цинут ын старя гэтинций де мобилизацие ын фаца примеждией нэвэлирий милитаре, ка нишь о «ынтымпларе» ши нишь ун фель де фокусурь а душманилор ноштрь де динафарэ сэ ну не поатэ апука пе нештептате...».

Н. ФЕОДОРОВ.

Прегэтиря кытре зылеле шевченковисте

Ла 19 февраль ын Москва а авут лок шединца комитетулуй шевченковист де юбилей а Униуний скрииторилор советишь. Сэрбэря виитоаре а аниверсэрий 125 дин зыуа нашгерий а марелуй поэт украинян а ши о событие инсэмнатэ ын вяца културалэ ну нумай а нородулуй украинян. Прегэтиря кытре юбилей ларг с'а дисфэшурат ын тоатэ цара.

Ла ынтр прындерь, ын колхозурь, ын школь се петрек сэрь, ынкинате аминтирий луй Шевченко. Ын Азербайджан опереле поэтулуй революционер украинян ыс ынтродусе ын програмеле де ынвэцэмынт дин класеле 5-10 а школилор; ын Ереван се едитязэ кулежеря „Шевченко ын литература армянэ". Ынтыя датэ опереле луй Шевченко се едитязэ пе лимба туркменэ, поэту Ясыр Шивазе традуше поэмеле луй Шевченко ын лимба дунганэ. Едиция деплинэ а „Кобзарулуй" есэ ын Белорусия, унде ыс традусе апроапе 10 мий де рындурь дин поэзиле алесе а поэтулуй. Ла сесия виитоаре а Академией де Штиинць а Униуний РСС ор ши аскултате докладуриле деспре креациуня луй Шевченко. Ын Казахстан, унде мареле поэт украинян а фост тримэс де кытре жандармий цариштъ, ыс гэсыте зугрэжириле ши скрисориле луй Шевченко, каре ор ши экспонате ла выставка, каре се прегэтеште.

Кулежериле, ынкинате аминтирий луй Шевченко, ор еши пе мулте лимбе, ын нумэру шела пе лимба мордвянэ, зырянэ, кабардинэ, балкарэ, удмуртэ, татарэ, осетинэ, мариянэ.

(ТАСС).

ТРУДИТОРИЙ МОЛДОВЕЙ СОВЕТИШЕ ДОСТОЙНИК СЕ ПРЕГЭТЕСК КЫТРЕ С'ЕЗДУ XVIII а ПАРТИДУЛУЙ ЛУЙ ЛЕНИН—СТАЛИН

Кытре С'езду XVIII а ПК(б) дин тоатэ Униуня

Колективу де мунщиторь дела варниць дин сату Вэрэнкэу, рэйону Рыбница, ка сэ ынтылняскэ достойник С'езду XVIII де партид дин тоатэ Униуня, с'а ындэторит сэ добындяскэ ын луна февраль 3738 тоне де кятрэ. Мыцэнинд лукрулуй ынкордат, ей пэнла 15 февраль эу добындит деаму 2307 тоне де кятрэ.

Стахановиштий дела карьереле де кятрэ тов. тов. С. Печерский, П. Гончарук ши И. Ромашевский ку шинсте ымплинеск ындэторириле лор де а добынди кыте 850 тоне де кятрэ ын луна, ынлок де 425 тоне дупэ план.

Мунщиторий, каре лукрязэ ла куптьоаре, ын луна февраль с'ау ындэторит сэ дэе 2100 тоне де продукцие, дар пэнла 15 февраль ау продус 1417 тоне де вар.

Ну прост лукрязэ ши тов. тов. И. Ярошевский, Д. Дондук, П. Ротарь ш. а., каре се луптэ пентру а скути кэрбуний ши а да май мултэ продукцие. Тоате ындэторириле, луате асупра с'а, товарэший ле ымплинеск ку шинсте.

А. Д. КОЖУХАРЬ.
С. П. СТАДНИК.

Ын шинстя С'ездулуй XVIII а ПК(б) дин тоатэ Униуня

Ной, ынвэцэторий дин школа нижлошие некомплектэ № 48 дин сату Кульная-Веке (району Котовск), прежудекынд тезисуриле докладурилор товарэшилор Молотов ши Жданов, не ынкеем ын интрешеря социалистэ ын шинстя С'ездулуй XVIII а ПК(б) дин тоатэ Униуня ши луэм асупра ноастрэ аша ындэторирь:

1. Де ынвэцат тезисуриле товарэшилор Молотов ши Жданов ку маса колхозникэ.

2. Сэ луптэм пентру рыдикаря калитэций лукрулуй ын школэ, рыдикынд ынсушира материалулуй дин програмэ де кытре школарь пе «гине» ши «отлично» ну май пуцин де 75 проценте дин тоць школарий; сэ лукрэм систематик ку школарий, кэре рэмын ын урмэ ку ынвэцэтура; сэ ну рэмые нишь ун школар пе а дойля ан ын ашелаш клас.

3. Сэ рыдикэм нивелу културал ши политик; сэ ынвэцэм адынк «Курсу скурт а историей ПК(б) дин тоатэ Униуня».

4. Сэ дэм кыт май мулт ажутор методик кондукэторилор групелор де ликвидаря нештиинцей ши штиинцей де пуцинэ карте.

5. Сэ лукрэм асупра рыдикэрий квалификацией; сэ мунтуим ынвэцэтура прин кореспонденцэ ын школа педагожикэ ши ын Институту педагожик.

6. Фиекэре ынвэцэтор кытре зыуа дискидерий с'ездулуй сэ дэе нормеле ла семнеле «ПВХО» ши «ГСО».

Дупэ порунка колективулуй педагожик а школий № 48 Ф. И. ГРАБКО, С. П. БАЛАН, Е. П. КАРП.

Ынтрешеря а доуэ колхозурь

Ын ану трекут 1938 колхозу «Нове життя» дин сату Шибка, району Григориополь, некэтынд ла ынвоелиле рэле климатиче а кэпэтат ажунсурь марь ын мэриря роадей.

Ын ану иста колхозниший с'зу ындэторит сэ лукрезе аша, ка сэ капете ажунсурь ынкэ май марь.

Колхозу педеплин с'а прегэтит кытре сэмэнату де примэвзрэ. Тоатэ сэмынца с'а курэцит ши с'а контролат ку стэруинцэ ши ый адусэ ла кондиция де класа ынтый. Инвентарю сэтяногосподэреск ый ремонтат педеплин.

Тоатэ супрафаца пентру сэмэнэтуриле де примэварэ (450 гектаре) ый аратэ де зэбле. Пе кымп се карэ ынгрэшэминте локале, каре ла примэварэ ор сэ шие ынтродусэ ын пэмынт.

Ынтре бригэзиле ши звенииле колхозулуй с'а дисфэшурат ын тот ларгу ынтрешеря социалистэ пентру арэтэторий май бунь ын прегэтиря кытре сэмэнату де примэварэ.

Колхозу «Нове життя» а ынкеет контракт де ынтрешеря социалистэ ын нумеле С'ездулуй XVIII а ПК(б) дин тоатэ Униуня ку колхозу Сталин, тот дин аист сат, пе урмэтоареле луикте:

1. Де сэмэнат культуриле деврень ын 2-3 зиле.

2. Супрафацэ де зэбле де боронит ын 2 зиле ши де культиват ну май пуцин де 2 орь.

3. Примэвара де ынтърит ку ынгрэшэминте сэмэнэтуриле де тоамнэ.

4. Орзу ше овэсу де сэмэнат ку сэмынцэ яровизэтэ.

ГУШКАН.

Ындэторириле ноастре

Кытева зиле ын урмэ колхозниший дин тоате колхозуриле сатулуй ностру с'ау адунат ын клубу сэтеск ла адунаря деобште, унде ау прежудекат ши ау принит контракту де лукру ынтре СМТ ши колхоз.

Ла аястэ адунаре колхозниший колхозурилор «Красное знамя», Ильич ши «Хвиля революции» с'ау ынкеет ын ынтрешеря социалистэ ын нумеле С'ездулуй XVIII а ПК(б) дин тоатэ Униуня.

Ын контракту де ынтрешеря социалистэ се спуне, кэ колхозниший с'ау ындэторит сэ лупте ын ану 1939 пентру а кэпэта о роадэ нижлошие депе фиекаре гектар кыте 19 центнере де культурь скикоасе, попушой кыте 30 центнере, рэсэритэ—15 центнере, легуме—кыте 250—300 центнере, поамэ кыте 120 — 160 центнере депе гектар.

Ф. СОКОЛАН —
звеневою колхозулуй «Красное знамя» дин сату Тырнаука, району Тирасполь.

ПЕ ФОТО: о шахтэ ноуэ «Западно-Капитальная» (Несветайантрацит», каре а стат ын строй ын луна декабрь ану 1938. Плану дин луна январь шахтэ л-а мунтуит ынаинте де срок.

Фото де А. Братолюбов (Фотохроника ТАСС).

Мэрсу прегэтирий кытре сэмэнату де примэварэ

Штириле Комисариатулуй Нородулуй де Агрикультурэ а РАСС Молдовенешть дела 15 февраль анулуй 1939 (ын проценте кытре план).

НУМИРЯ РАЙОАНЕЛОР	С'а прегэтит сэмынцэ де ербурь			С'а кэрат гуной ын кымп (кэруць)
	Эспарцет	Люцернэ	Вика	
Апаньев	20,0	8,8	15,1	25,5
Балта	32,6	31,7	20,5	14,7
Вайнгоцулово	0,4	19,4	2,8	28,7
Григориополь	11,0	36,0	—	38,1
Дубэсарь	—	2,6	—	12,0
Каменка	94,5	16,3	65,1	66,4
Кодыма	19,3	82,7	22,9	38,1
Котовск	3,9	22,8	47,0	31,2
Окна-Рошие	34,0	34,6	35,8	19,3
Песчана	44,5	10,0	25 5	38,4
Рыбница	87,2	11,3	26,6	32,9
Слободзия	—	84,5	—	17,0
Тирасполь	—	23,7	—	27,6
Чорна	6,0	18,0	2,8	84,6
Ын РАСС Молдовеняскэ	35,4	25,1	26,1	35,2

РЭСПУНСУ НЕУ ЛА НАГРАДА МАРЕ

Ла 10 февраль ам ынштиинцат деспре ашея, кэ Президиуму Советулуй Супрем а Униуний РСС м'а наградит ку шей май ыналтэ наградэ — ку Ордену Ленин.

Еу сымт о букурие неспус де маре, кэ гуверну а прецуит лукру неу ши м'а наградит ку награда ыналтэ. Унде мэй есте аша царэ, ка сэ се ынгрижаскэ аша де трудитор, ка ын Униуня Советикэ. Ну-й никанэ. Тоате цэриле капиталисте ши бэнзиле лор фашисте кат ешире дин старя гре ын бэтэлия ноуэ лумяскэ. Еле в'ор сэ-й асупряскэ пе трудиторий Униуний Советише. Дар зесте жисурь а лор нишьодатэ ну с'ор ымплини.

Ын ану 1938 еу ку бригада ме ам стрынс кыте 32 центнере де грыу де тоамнэ, кыте 34 центнере де попушой депе гектар. Аму мэ ындэтореск сэ ындрептэцез награда маре ши сэ лукрез ынкэ май гине пентру буну Униуний ноастре Советише, сэ лупт пентру ымплиниря лозунгулуй товарэшулуй Сталин де а да ын фиекаре ан кыте 7-8 милиарде пудурь де пыне. Еу ам сэ лупт пентру ашея, ка ын ану иста сэ стрынг ну май пуцин декыт кыте 35 центнере де грыу депе гектар, кыте 28 центнере де орз ши кыте 60 центнере де попушой депе гектар.

Колхозу ностру ши ындеосэгь бригада ме с'а прегэтит гине кытре сэмэнату де примэварэ. Ной ынвэцэм гине агротехника ши ынвэцэм история партидулуй ностру большевик. Ши дакэ душману с'а ыншеркэ сэ нэвэляскэ асупра ноастрэ, еу ый да тоате путериле меле, дэ дакэ с'а требуи ши вяца, пентру а апэра патрия ме.

Мыцэнеск гувернулуй, партидулуй большевик ши марелуй Сталин пентру вяца авутэ, букуроасэ, культураля ши пентру награда маре.

Д. Д. ГРАБОВАН—
бригадиру колхозулуй «8 март» дин сату Перельоты, району Балта.

Энтузиазму маре де продушере а колхознишилор

Вестя деспре напрэдиря ку медалю «Пентру деосэгириле ла мункэ» ле бригадиру бригэзий де легумэрит а колхозулуй ностру Ленин (сату Чобрушиу, району Слобозия) пе тов. Гавриил Коваль а стырнит о букурие неспус де маре ынтре тоць колхозниший.

Ын рэспунс ла изнграда нантэ колхозниший с'ау адунат ла митинг, ла каре ку ун энтузиазм маре ау луат ындэторирь социалистe пентру мэриря пе май департе а продуктивитэций мунший, пентру а кэпэта ын ану 1939 ажунсурь ынкэ май марь ын мэриря роадей.

Тов. Коваль ла митинг а луат ындэторире, ка ын ану 1939 сэ лупте пентру а добынди кыте 300 центнере де патлажеле роший, кыте 350 центнере де моркожь депе гектар, сэ стрынгэ доуэ роаде де картоафе пе ан, добындинд кыте 450 центнере де картоафе депе гектар.

БОЯРИНОВ.

СЭ ЫМБУНЭТЭЦИМ ЛУКРУ КЛУБУРИЛОР

Партиду ши гуверну ностру дэ о маре бэгаре де сами ынслужирий културале а трудиторилор. Ын фиекаре ан гуверну асигнязэ суте де ний ши милиоане де рубле пентру зыдиря ашэзэмынтурилор културале: клубурилор, колбудурилор, каселор де шитире, унге рашелор рошие ш. а. Дар ку пэрере де рэу ын мулте сате аесте ашэзэмынтурь дин пришина лукрулуй рэу а унор кондукэторь локаль, таре рэу лукрязэ.

Ын району Кодыма сынт май мулт де доуэ десетше де клубурь, колбудурь ши кэс де шитире, дар дин пришина лукрулуй рэу а шефилор лор ши а кондушеий рэле дин партя секцией районале де ынвэцэмынт ши а кондукэторилор сэтешть, еле лукрязэ таре рэу.

Ын мулте клубурь ши колбудурь дин район домнеште о неорындуялэ несуферитоаре. Ын клубурь ши колбудурь ну-с нишь регуль де орындуялэ нунтрикэ. Лукрэторий а ашэзэмынтурилор естя вин ла лукру кынд ле вине кефу ши мунтуе лукру, тоташа, кынд вор. Аша старе авем ын клубуриле дин сателе Будэй, Плоть, Тымково, дела СМТ Абомеликово ши алтеле. Лукрэторий клубурилор естя н'ау нишь ун план де лукру. Лукрязэ ынтымплэтор „кум се ынтымплэ".

Десеорь кэсиле марь ши луниноасе а ашэзэмынтурилор културале дефель ну-с ынстэлате, дефел н'ау нишь о фрумусацэ. Ашей мебелэ ши ымподогире, каре сынт ын клуб, дин пришина ынгрижирий рэле се фэрымэ, се стрикэ. Де килдэ ын сату Семьоновка, радиоприйомнику ый стрикат, маса де билиарде ый фэрматэ, дар деспре ремонтаря ей ниме ну се бате капу.

Ын май мулте ынтымлэрь баний асигнаць пентру клуб дин пришина лукрулуй прост а шефилор клубурилор рэмын неынфолосыць орь се ынфолосеск пентру алте требуинць.

Уну дин шеле май марь сате дин район—сату Будэй аре ун клуб де 500 локурь, дар аястэ клэдире тоатэ ярна стэ дешартэ, ынтр'ынса ну се петреше нишь ун лукру. Аму клубу се гэсеште ынтр'о одэцэ мититкэ. Дар ши аишь шефу клубулуй Павлик таре рар се аратэ. Рэу ажутэ клубу иста ши персонал шефу луй, шелор трий унгераше рошие дин колхозурь.

Таре пуцинэ бэгаре де самэ дэу шефий клубурилор сэтешть атрежерий силелор ла лукру ын клуб. Ын класеле май марь дин школиле нижлошие ши ын трий колхозурь дин сату Тымково сынт буне кружоаше хорале, музыкале ши драматише. Аесте кружоаше ын врэмя олимпиаделор районале ши де области, каре с'ау петрекут, ау авут маре спор ла зритель. Дар шефу клубулуй дин сату иста, Слюсаренко ну фаше никэ пентру ка сэ ле адуне пе лынгэ клуб, сэ организэзе сэрь де демонстраря артей де синеактивитате. Асэмэнэтоаре старе авем ши ын сату Плоть, унде ый шефу клубулуй Латул.

Сынт мулте факте, кынд прешединций советелор сэтешть ши прешединций колхозурилор дефел ну се интересазэ ку лукру клубурилор ши а унгерашелор рошие сэтешть, да унеорь ей сингурэ аместикэ ын лукру де ынслужиря културалэ. Де килдэ, прешединтеле советулуй сэтеск дин сату Шершенцы тов. Купцов ши прешединтеле колхозулуй *Сталин*, тот дин аист сат, тов. Чегурко н'ау врут сэ принякэ кинопередвижка, каре венисэ сэ ынслужаскэ колхозниший. Аша атыриаре кытре ынслужиря колхознишилор требуе де ликвидат.

Афарэ де аяста, унеле кырмуирь ши прешединць а колхозурилор дефел ну се ынгрижеск деспре гэтиря клубурилор де ярнэ. Сынт клубурь, унде треше ярна ши ну се фаше фоку, дин пришина шея, кэ колхозуриле ну ле ындестулязэ ку дефок, орь кэ ын клуб ну-с собе. Де килдэ, ын клубу депе линтэ СМТ дин Абомеликово (шефу клубулуй Борщевская) ынтотдеауна-й фриг. Де рэу фригулуй лукрэторий СМТ май-ниме ну ымблэ ла клуб. Афарэ де аяста, ын клубу иста таре рар се мэтурэ.

Дар тоате фактеле естя дефел ну о супэрэ не секция районалэ де ынвэцэмынт. Шефу секцией естя Боцул ши инспектору клубурилор колхознише а секцией Стрюхов, кэр нишь ну вэд ше се фаше диннаинтя окилор лор. Лынгэ каса де культурэ де аишь, деаму о лунэ ынтрягэ стэ о машинэ ноуэ ку о апаратурэ ноуэ де киноворбитор. Афарэ де аяста, ла склад май сынт доуэ апарате де кино, дар апарателе естя шэд фэрэ ынтребуинцаре. Кондукэторий районале лукру иста ну се грэеск сэ эксплоатезе аесте апарате.

Требуе де спус ши деспре сингур лукру касей де культурэ. Аишь, кынд ну се демонстрязэ кинокартинь, клэдиря се ынфолосеште нумай ку цел де комерцие. Ынтотдеауна, кынд ну-с сеансурь, аишь се организазэ дансурь ку платэ, да де тоатэ время дирекция касей де культурэ н'а организат нишь о лекцие, нишь ун доклад. Дакэ ши-ау фост лекций ши докладурь, апой еле ау фост организате де кытре комитету районал де партид, да ну де каса де культурэ.

Яка деаму се мунтуе время скуртэ де ярнэ. Дар ну тоате клубуриле ау ынфолосыт кум требуе время яста прециоасэ. Аму се апрокие время де примэварэ. Дар ши кытре аястэ време ынкэ май нишь ун клуб ну-й тата.

Клубуриле ши унгерашеле роший ын время лукрулуй де примэварэ требуе сэ жоаше ун роль главник ын ынслужиря колхознишилор ын время лукрулуй. Еле требуе сэ дисфэшуре активитатя лор аколо, унде с'а гэси маса. Деашея требуе, ка тоате организацииле советише, де партид ши професионале сэ ажуте ашэзэмынтурилор културале ла прегэтиря лор кытре ынслужиря колхознишилор.

Ф. ПУШКАР.

О КАСЭ ДЕ ШИТИРЕ ПЕНТРУ СТУДЕНЦЬ

Пе лынгэ библиотека школий педагожиче молдовеняскэ дин орашу Балта ый организат ун кабинет де шитире. Кабинету де шитире се алкэтуеште дин доуэ комнате курате, луниноасе ши гине ымподогите. Аишь ын фиекэре сарэ студенций школий лукрязэ сингурэстэторник асупра кэрций ши шитеск литературэ художникэ. **М. Ф. ТАРАН.**

БИБЛИОГРАФИЯ

Деспре журналу „Октябрь", каре рэмыне дела вяцэ

Трудиторий республикий ноастре ау ынтылнит ку о маре букурие ши ындестуларе трешеря скриерий молдовеняскэ ла алфавиту рус. Маре букурие ау авут трудиторий Молдовей, кынд ей ау ыншепут а прини газете ши журнале пе алфавиту рус, ынцэлес пентру дыниий ши пе лимба курат молдовеняскэ.

Маре ера букурия ши а субскриторилор «Журналулуй обштеск-политик ши литерар-художник «Октябрь», кынд ей аштепта сэ принякэ ла време ши ку ун концинут здынк журналу, ын каре ын форма художникэ а ши арэтатэ тоатэ мэряца зидирий социалисте. Субскриторий сокоте, кэ журналу а мерже дерынд ку вяца, кэ журналу й-а диштепта идеоложик пе шититорий сэй, кэ журналу хотэрытор с'а лупта пентру ликвидаря урмелор дэунэрий пе фронту зыдирий господэрешть ши национале-културале. Яр де фэкт с'а принит, кэ шититору журналулуй «Октябрь» с'а кам грешит. Нэдежделе луй ну с'ау ындрептэцит. Журналу «Октябрь» есэ ын луме ку ынтырзиерь марь, ну ындестулязэ шититору ку концинуту сэу, рэмыне ын урмэ дела вяцэ, ну оглиндязэ событииле де важнишия маре, ла ашея ласэ грешель де неертат.

Журналу «Октябрь» есэ ын луме ку ынтырзиере мэре. Рекорду ынтр'аяста апарцине №5 а журналулуй дин луна декабрь анулуй трекут, каре а ешит ын луме да ыншелуту луний февраль анулуй иста. Ши яка ын луна февраль редакция журналулуй ый дэ шититорулуй сэу материал деспре аниверсаря алежерилор ын Совету Супрем а Униуний РСС ши «деспре аниверсаря ушидерий луй С. М. Киров. Ау трекут май мулт де доуэ лунь, декынд шититору а шитит ын газете ши журнале деспре событииле естя, да дупэ аяста ши журналу «Октябрь» скрие: «Ын зыуа аниверсэрий ушидерий товарэшулуй Киров...». Шититору аре дрепт сэ-й спуе редакцией журналулуй ши редакторулуй луй тов. Барган: «Дапой паркэ дателе естя с'ау ынсэмнат ын пресэ доуэ лунь ын урмэ, ной деспре аяста демулт ам шитит...». Шититору, гине ынцэлес, а аве дрептате.

Неажунсу главник а журналулуй есте ын концинуту луй. Редакция журналулуй публикэ пе пажиниле сале тот, ше-й нимереште суб мынэ, май дрепт тот, ше вине ын редакцие, не луынд ын самэ шеринциле шититорулуй. Шититору врэ сэ шитяскэ опереле скриторилор молдовеняскэ, дар ел ну май пуцин врэ сэ шитяскэ ын традушеря молдовеняскэ класиший литерэтурий русе ши украинене художнише, опереле скриторилор нороаделе фрэцэшть а Униуний ноастре. Дар ну-й аша, редакция журналулуй ынлок, ка сэ ее ын сокотялэ шеринциле шититорулуй, е де дэ прекумпэнире скриторилор локаль, скриторилор ыншепэторь ынаинтя аша скриитори, кум Горький, А. Толстой, Пушкин, Чехов, Некрасов, Салтыков-Щедрин ш. а. Пентру класиший литературий художнише русе ши украинене н'ажунже лок не пажиниле журналулуй. Ка ынжиновэциря ноастрэ сэ ну шие неынтемеетэ, ом адуце аша факте. Ын журналу «Октябрь» №2 ый публикатэ опэрэ ну пре маре а луй Шевченко «Ын сату рогит» ши поэзия а луй Пушкин «Ынкису», ын №4—«Фэта цэрэняскэ» а луй Н. Некрасов ши ынсфыршит ын №5 а журналулуй ый публикат о букатэ ну пре маре дин роману луй Н. Островский «Нэскуций де фуртунэ».

Кытевай ынсэмнэрь деспре концинуту унелор опере а скриторилор ноштрь молдовеняскэ, ши а скриторилор ыншепэторь. Неажунсу деобште ый ашела, кэ ын май мулте ынтымплэрь герой оперелор —аештя-с статуй, каре се нишкэ ши грэеск дупэ команда авторилор. Ый педеплин ынцэлес, кэ аша «герой» ну пот сэ экспримэ сымцурь де букурие, веселие, энтузиазм кытре креаре, сымцурь де ретрэиря букурией пентру зыдиря социализмулуй ши апэраря патрией сале. Се принеште аяста ын результат ла ашея, кэ тот се гэтеште ын кабинетурь, тот ый нэскошит, ну-й натурал. Аяста ын прозэ, да ын поэзий се ынтымплэ ынкэ май урыт. Аишь ной ынтылним десеорь о кулежере обишнуитэ де кувинте, фэрэ де ун фел де концинут.

Сэ луэм повестиря луй Лупол «Товарэший скуинкь», ын каре автору кяр ши пе лунэ о пуне сэ дэе разэ. Ын повестиря аста художникэ ной ведем аша герой: «Петря... дин адынку инимей а скос... Петря а репетат е.... Петря а рыдикат..., Петря прелунжеште... Петря рэспунде...» ш. а. м. д. Петря ши Афтени ыс ниште статуе, да ну оамень жий, не каре эвтору ый пуне ну сэ алерже, да сэ фугэ ла заставэ. Ну веде автору герой ын вяца са, деатыта кэ ел ый рупт дела вяцэ, да искусник де креат герой—н'а еши никэ.

Ну-й никэ художник ши ын поэзия авторулуй В. Баркзрь. «Норокоаса а ноастрэ-й тинереца». Поэзия н'аре ну нумай концинут художник, дар ши нишь ун фел де купринс. Май скурт, аяста-й о кулежере обишнуитэ де кувинте, ку каре ел врэ сэ спуе, кэ дин мулте фете буне а цэрий неастре ел о юбеште нумай пе уна. Се ынтрябэ, ше-й дэ аяста шититорулуй?

Дар аяста-й пуцин. Пе пажиниле журналулуй «Октябрь» сынт поэзий, каре первертеск реалитатя. Сэ луэм журналу №5, ын кэре ый типэритэ поэзия «Л'ам вэзут пе Киров» а авторулуй Корнфельд. Деспре ше фел де рэзбунаре ын Ленинград ын моменту ушидерий луй С. М. Киров повестеште автору? Ын Ленинград, ка ши ын тоатэ цара, трудиторий, скырбынд дин пришина прэпэдирий греле, ау фост купринш ку урэ ши мыние кытре душмэний ностру луй, да автору спуне деспре оаре-каре рэзбунаре.

Ну пуцине грешель ши абсурдурь се поате де ынтылнит пе пажиниле журналулуй. Ын журналу №5, пе пажина 13, ын збзацу ынтый ый лэсатэ о грешалэ грософанэ политикэ. Тот ынтр'аист нумэр пе пажина 17 ну дрепт се лэмуреште жугу ынтриит, суб каре се гэсе трудиторий Молдовей ын время режимулуй царист. Тот аишь н'аре концинут фрэза «Литература молдовеняскэ с'а нэскут пе територия Республикий Советише Социалисте Молдовенешть».

Требуе сэ спунем, кэ пе пажиниле журналулуй ну се оглиндеск событииле де важнишия маре ын цара ноастрэ. Ла ыншелуту журналулуй се спуне, кэ журналу ый обштеск-политик, дар пе пажиниле журналулуй никэ ну се публикэ пе ынтребэриле веций обштешть-политише. Тоате газетеле ши журналеле публикэ материале деспре ынвэцаря «Курсулуй скурт а историей ПК(б) дин тоатэ Униуня», да редакция журналулуй, кум се веде, а хотэрыт, кэ аяста ла дынса н'аре нишь ун фел де атырнаре. Ынкэ ын журналу №2 дин луна сентябрь а фост публикат ун артикол де фонд, ши ку аяста лукру с'а мунтуит. Ын нумереле де май департе нишь ун кувынт ну-й деспре ашея, кум ынвацэ трудиторий Молдовей история большевизмулуй.

Кан тот аша позиций ле-а окупат редакция ши ын привинца ынсэмнэрий аниверсэрий 125 дин зыуа ныштерий марелуй поэт украинян Т. Г. Шевченко. Ын нумэру журналулуй дин луна сентябрь ый публикат Указу Президиумулуй Советулуй Супрем а РАСС Молдовенешть деспре организаря комитетулуй де прегэтире кытре аниверсаря 125 дин зыуа ныштерий луй Т. Г. Шевченко, дупэ ше журналу парка а луат апэ ын гурэ. Шититору се нярэ, кум се поате де тэкут деспре аша событие маре. Май ынскурт, журналу «Октябрь» стэ ла о парте дела вяца обштяскэ ши политикэ а цэрий ноастре.

Ну поате журналу сэ стэе ла о парте дела аша лукру маре, кум курэциря лумбий молдовеняскэ дела тот стрэин адус, дела ымбогэциря тотодатэ а лимбий дин сокотяла лимбий нороднише молдовеняскэ ши ынтродушеря кувинтелор дин лимба русэ ши украинянэ. Дакэ с'о крезь дин кувинте, апой редакция журналулуй стэ пентру курэциря лимбий, да ынтр'адивэр е прелунжеште а ынфолосы кувинте ынсэмнате ын пресэ, ынсэ ын фиекаре нумэр ын парте ле ынтылнеште ын ашезэминте, ын ынтрунирь, ын ынтылнирь ку чителниций журналулуй. Ын фиекаре нумэр ын парте ле ынтылнеште ын ашезэминте, ын ынтрунирь, ын ынтылнирь ку чителниций журналулуй. Ын фаше сэ-й арэтэм редакцией журналулуй «Октябрь» ши ла аша неажунс, кум шерку ынгуст де автору. Ын фиекаре нумэр се поате де ынтылнит нумай тот пе ашеяшь авторь, да ын унеле нумере пе ун автор а-л ынтылним кыте 2-3 орь. Ын Молдова сынт ну пуцинь товарэшь ку талант, каре пот сэ скрие ын журнал, дар редакция ну лукрязэ асупра лэржирий колективулуй де авторь.

Яка унеле дин неажунсуриле темейнише а журналулуй, фэрэ де ынлэтураря кэрора журналу н'а пута сэ ындестулезе шеринцеле, каре креск, а шититорулуй ностру. Ну се поате, товарэшь дин редакция журналулуй «Октябрь», ам фэрэ де рэспундере сэ вэ пуне кытре редактаря журналу... тябрь».

ТР...

Преса бельгиянэ прелунжеште а прежудика тезисуриле докладулуй тов. Молотов

Хелсинки, 19 февраль. (ТАСС). Газета „Суоман социал-демократти" ын артиколу дерынд, ынкинат прежудекэрий тезисурилор докладулуй тов. Молотов ла С'езду XVIII а ПК(б) дин тоатэ Униуня деспре плану пятилетшей а трия скрие, кэ дакэ плану а ши ымплинит ку спор, апой рыдикаря экономикэ а Униуний Советише а ши колосалэ. „Луынд ын сокотялэ, кэ ын плану иста се дэ осэгитэ бэгаре де самэ дисфэшурэрий путерилор де апэраре а цэрий, стэ педеплин лэмурит, кэ ролю Униуний Советише ын рамура политиший ынтренороднише ынкэ май таре а креште".

Сесия ынтый а советулуй „Нишкэрий ынтренороднише пентру паше"

Лондон, 20 февраль. (ТАСС). Ын Лондон с'а дискис шединца сесией советулуй „Нишкэрий ынтренороднише пентру паше". Ла шединцэ сынт де фацэ 60 делегаць дела 17 цэрь, ын нумэру шела ынфэцэшиторий Англией, Францией, Штателор Уните а Америший ши Китаюлуй. Ла шединца советулуй а фост публикатэ телеграма де сэлутаре а луй Чан Кай-ши, ын каре ел динноу декларэ деспре хотэрыница Китаюлуй а прелунжи лупта слобозитоаре.

Прешединтеле организацией „Нишкэрий ынтренороднише пентру паше" лорду Сесиль, адресынду-се ла делегаць, а арэтат ла крештеря агресией ын Европа ши Азия ши а кемат ла униря цэрилор—юбиторь де паше ку ашея, ка сэ ынтэряскэ рэспинсу агресорилор ши сэ добындяскэ реынноиря системелор лежислацией ынтренороднише. Ынфэцэшитору Финляндией Зундстрем а декларат: „Ашея, кэ аму Европа ый липситэ де паше, есте резултату ненижлошит а руинэрий системей непримеждуирий колективе. Аму ын аша нумите цэрь нишь тот май таре креште нишкаря пентру реынноиря системей де неприме ждуиря колективэ, каре а гаранта пэстраря ынтрежимий ши синестэторнишней а цэрилор естя".

Делегату китаян Чан, каре а ешит май пе урмэ, а спус, кэ аму май таре, декыт кындва ын тоате 18 лунь де зыле де луптэ, Китаю ый ынкрединцат ын мунтуиря ку бируинцэ а бэтэлией ымпотрива грэбуиторилор японень. Ынфэцэшитору Англией Арнольд Фостер а кемат ла акциуне колективэ а Англией, Францией ши Штателор Уните а Америший ку ашея, ка сэ опрыскэ ындестуларя Японией ку материале милитаре.

Ынфэцэшитору Индией Кришна Менон, атингынду-се де хотэрыря де ну демулт а адунэрилор лежислативе дин Индия деспре еширя Индией дин Лига нациилор, а декларат, кэ хотэрыря аста дефел ну ынсамнэ ынлэтураря ноpодулуй Индией дела политика неприме ждуирий колективе. Резолюция деспре еширя дин Лига нациилор а фост принитэ ка ун протест ымпотрива ынлэтурэрий гувернулуй англишян де ынфолосыт артиколу 16 а статутулуй Лижий нациилор.

Интервенций гэтеск нэвэлире ноуэ ын Испания

ПАРИЖ, 20 февраль. (ТАСС). Дупэ штириле, прините дин зонэ фашистэ а Испанией, путериле милитаре а мятежнишилор ши интервенцилор гэтеск операций ной де нэвэлире ымпотрива республиканилор. Ун шыр де дивизий фашисте, каре ау луат парте ын нэвэлире пе фронту дела рэсэрит, се дук аму дин Каталония ын тыл пентру ымплиниря ши пентру адушеря ын орындуялэ а пэрций лор материале, каре таре а суферит. Осэгит де таре ла фашишть ши интервенць ау суферит пэрциле моторизате ши автотранспорту милитар, фииндкэ тоатэ нэвэлиря се ынслуже де автотранспорт пе друмурь руинате ши стрикате суб фоку авиацией республикане.

Ын время нэвэлирий асупра Катэлонией де кытре фашишть а фост келтуит ун нумэр маре де бомбе де авиацие, снарядурь де артилерие ши алте материале милитаре. Ындеосэгь ын Каталония де аэропланеле италиене ау фост арункате нумай асупра Барселоней 570 ний килограме де бомбе. Аму оастеле фашиштилор ши интервенцилор суфэрэ неажунс аскуцит ын материале милитаре, пентру ымплиниря кэрора се требуеште о време анумитэ.

Рекуноаштеря де кытре Польша а гувернулуй Франко

Варшава, 20 февраль. (ТАСС). Потрижит ку ынштиинцаря министорствей не трегиле де динафарэ, ...ону польшеск а рекуноскут ...гуверну" фашист а генерала Франко.

Контракту де тыргуялэ советико-польшеск

Ла 19 февраль ану иста ын Москва, ын результату конворбирилор ынтре Униуня РСС ши Польша, каре с'ау прелунжит кытевай сэптэмынь, ыс искэлите аша контракте, каре регулязэ ынтр'о мэсурэ деплинэ атырнэриле господэрешть ынтре Униуня Республишилор Советише Социалисте ши ынтре Республика Польшаска: контракту де тыргуялэ, ынвояла деспре циркуляря мэрфурилор ши ынвояла деспре клиринг.

Контрактеле естя дин партя советикэ ыс искэлите де А. И. Микоян комисару ноpодулуй де тыргуяла де динафарэ а Униуний РСС, дин партя польшаскэ—де д. д. В. Гржибовский, посолу экстраординар а Республиший польшешть ын Москва ши Т. Лыховский, прешединтеле делегацией де тыргуялэ ын конворбирь.

Контракту де тыргуялэ есте контракту шел ынтый деобште господэреск советик-польшеск, ынтемеят пе принципу ажуторулуй кыт май маре ши конците ун шыр де хотэрырь темейните, каре се атырнэ де циркуляря мэрфурилор ши де кэрату мэрфурилор пе маре.

Ын вояла деспре циркуляря мэрфурилор преведе дисфэшураря ынсэмнатэ а сепарациилор ынтре цэриле амындоуэ ын время кэрора лукруриле главините де экспорт дин Униуня РСС ын Польша ор ши: бумбаку, рэмэшицеле бумбакулуй, бланеле, апатитуриле, тютюну, минереу де марганец, асбесту, графиту ш. а. Ын рындy сэу, Польша а адуше ын Униуня Советикэ кэрбунь, металурь негре, цинк, продушерь текстиле, машиниде текстиль, келе прелукратэ, вискозэ ш. а.

Ынсфыршит, ынвояла деспре клиринг преведе, кэ плэтириле пе циркуляря мэрфурилор ши пе алте келтуель с'ор петреше прин сокотель, каре ор треше прин институ польшеск де сокотялэ.

(ТАСС).

Преса польшаскэ деспре искэлиря контрактулуй де тыргуялэ советико-польшеск

Варшава, 20 февраль. (ТАСС). Тоате газетеле польшеште публикэ пе локу вэзут ынштиинцаря агентствей де телеграф дин Польша (ПАТ) дин Москва деспре искэлиря контрактулуй де тыргуялэ советико-польшеск ши а ынвоелилор деспре клиринг ши циркуляря мэрфурилор.

Официозу польшеск „Газета польска" публикэ ынштиинцаря аста суб нумире маре „Регуларя атырнэрилор экономише ынтре Польша ши Униуня РСС", газета „Час"—суб нумире „Ной ам алкэтуит ку Униуня Советикэ контракту ынтый деобште де тыргуялэ". Нумирь асэмэнэтоаре се дэу ши де алте газете.

Беженций, каре ау венит дин Каталония пе територия французэ се гэсеск ын таре греле ынвоель. Путериле французе ый тримэт ын лагереле де концентраре.

ПЕ ФОТО: беженка дин Каталония ла пунктy француз Бург-Мадам де лынгэ границэ аштяптэ триметеря ын лагеру де концентраре.

(Фотохроника ТАСС).

НИШКАРЯ АНТИМИЛИТАРЭ ЫН АРМИЯ ЯПОНЯНЭ

ШАНХАЙ, 19 февраль. (ТАСС). Нишкаря антимилитарэ ын армия японянэ креште дин зы ын зы. С'ау ындесыт ынтымплэриле де рэскулэрь ын пэрциле японене.

Дупэ кум дэ де штире газета «Дамайбао» ла 12 февраль ын Ханькоу с'ау рэскулат 2.000 солдаць японень, каре с'зу ынторс дела фронт. Де кытре рэскулэторь а фост ушис командиру пэрций Йокода. Рэскуларя а фост ынэдушитэ ку пэртэшия флотулуй милитар, каре стэ пе рыу Яндзы.

Сынеушидериле солдацилор японень, каре ну-с ындестулаць ку бэтэлия ау стат о ивире обишнуитэ. Осэгит де мулте сынеушидерь ау лок ынтре солдаций японень петрекуць ла фронт, каре с'ау ынсэнэтошыт дупэ рэнирь. Ын Шанхай, дупэ ынштиинцаря газетей «Веньвейбао» ын тоатэ зыуа мунтуе вяца ку сынеушидере ну май пуцин де 10 солдаць японень.

Преса ынсамнэ деасеменя крештеря дизертирствей дин армия японянэ. Газета «Цзунмейжибао» дэ де штире, кэ дизертирства осэгит с'з мэрит ын пэрциле де корейць, каре се гэсэск ын провинция Шаньси.

КРЕШТЕРЯ ЫНАРМЭРИЛОР ЫН ЦЭРИЛЕ КАПИТАЛИСТЕ

Париж, 19 февраль. (ТАСС). Ын журналу милитар ануал а Липсий нациилор се адук штирь таре характернише деспре крештеря келтуелилор милитаре а цэрилор капиталисте ын аний дела урмэ. Крештере осэгит де ынсэмнатэ а келтуелилор милитаре ын тоате цэриле капиталисте се обсервязэ дупэ ану 1933, кынд фашиштий ау луат путеря ын Германия.

Ын ану 1933 келтуелиле милитаре а Финляндией алкэтуе 653.800 ний маршь дин Финляндия, да ын ану трекут—1.239.400 ний маршь дин Финляндия. Ын ашелаш период де време келтуелиле милитаре а Эстонией ау крескут дела 13 милиоане кроне пэнла 21.400 ний кроне, ын Латвия—дела 30.100 ний лите пэнла 49.800 ний лите, ын Литва—дела 46.000 ний лите пэнла 81.000 ний лите, ын Бельгия—дела 1.117,700 ний франшь пэнла 1.908.100 ний франшь, ын Болгария—дела 754.900 ний левь пэнла 1.360.800 ний левь, ын Дания—дела 39.700 ний кроне пэнла 61.200 ний кроне, ын Англия (фэрэ Индия ши Канада)—дела 93.500 ний фунтурь стерлингурь пэнла 326 600 ний фунтурь стерлингурь, ын Стателе Униte а Америший—дела 710 милиоане доларе пэнла 1.220.100 ний доларе, ын Италия дела 4.823.800 ний лире пэнла 6.363 400 ний лире, ын Япония (сума деобште а бюджетулуй милитар)—дела 872.600 ний ене пэнла 1.246.800 ний ене. (Ла аяста требуе сэ шие адаус ши бюджету экстраординар пентру келтуелиле де бэтэлие ку Китаю, каре алкэтуеште 4.850 ене). Келтуелиле милитаре а Францией ын ану 1933 алкэтуе 12.324.300 ний франшь, да ын ану 1938—11.064.300 ний франшь. (Ла аяста требуе сэ шие адаус бюджету экстраординар милитар ын сумэ де 19.992 милиоане франшь, асигнат пентру ынфэптуиря програмей де зыдиря милитарэ ши луксрэрилор обштешть де ынсэмнэтатя де апэраре).

РЕЗУЛЬТАТЕЛЕ КРОСУЛУЙ „ЮМАНИТЕ"

Париж, 19 февраль. (ТАСС). Ла ынтрешериле кросулуй 7 „Юманите" ын ынтрешериле ынтренороднише фемеешть а ешит бируиторе спортсмена советикэ Васильева. Дистанция де 2 километре е а алергат-о ын 7 минуте 6,6 секунде. Ла локу а дойля а ешит спортсменка советикэ Мушкина ку время 7 минуте 11,6 секунде. Ла а трия, а патра ши а шиншя локурь ау ешит деасеменя спортсменеле советише Осяникова, Соболева ши Помогаева.

Ын кросу ынтренородник де бэрбаць дистанция де 10 километре ынтыю а трекут-о фину Халле, каре а арэтат време 34 минуте 59 секунде. А дойля ла финиш а венит спортсмену советик Иванькович ку время 35 минуте 3,4 секунде, а трииля—Георгий Знаменский (35 минуте 21,3 секунде), а патра—спортсмену советик Пугачевский (35 минуте 30,1 секунде), а шиншя—Серафим Знаменский (35 минуте 32,3 секунде).

Локуриле а шэса, а шэптя, а опта, а ноуа ши а зэшя ле-ау окупат финий Хорпи ши Сааринэн ши спортсмений советишть Степанов, Вавилов ши Ермолаев.

Публика нумероасэ, каре а фост де фацэ ла крос, кэлдурос ынтылне спортсмений советишть.

Консфэтуиря республиканэ а лукрэторилор кооперацией де ынтребуинцаре а мунтуит лукру сэу

Ла 18 февраль ын Киев, а мунтунт лукру сэу консфэтуиря республиканэ а лукрэторилор кооперацией де ынтребуинцаре а Украинней.

Пэрташий консфэтуирий ын унанимитате ау ынтэрит тексту адресэрий кытре тоць лукрэторий кооперацией сэтешть а Украинней ши а комат ла ынтрешеря социалистэ пентру организаря май бунэ а тыргуелий ын сат пе лукрэторий кооперацией де ынтребуинцаре а республиший фрацэшть Грузине.

Пентру искэлиря контрактулуй де ынтрешеря социалистэ ку лукрэторий кооперацией де ынтребуинцаре а Грузией, ын Тифлис се порнеште о делегацие ын алкэтуире де 19 оамень.

(РАТАУ).

Льодоколу „Седов" а трекут паралелю 86

Борту льодоколулуй „Седов". 20 февраль. (ТАСС). Аз льодоколу „Седов" а трекут паралелю 86. Ла ун шяс де ноапте локу гэсирий льодоколулуй се ынсэмна ку аша координате: 86 градусе 02 минуте де лэцыме дела анязэ-ноапте ши 119 градусе 15 минуте де лунжиме дела рэсэрит.

Льодоколу „Седов" прелунжеште каля спре анязэ-ноапте.

ЫН МОЛДОВА СОВЕТИКЭ

(Дела кореспонденций газетей «Молдова Социалистэ»)

Прегэтиря кытре аниверсаря 125 дин зыуа наштерий луй Т. Г. Шевченко с'а дисфэшурат ын тот ларгу пела ынтреприндериле, колхозуриле ши цколиле дин району Рыбница. Кореспонденту ностру тов. С. Варкан скрие, кэ ну демулт а авут лок шединца комисией районале шевченковистэ, ла каре ау фост ынсэмнаць 6 ынвэцэторь пентру а цине лекций пин колхозурь деспре креациуня литерарэ а марелуй поэт.

Ла 25 февраль ын Рыбница а авe лок о сарэ литерарэ, ынкинатэ вециий шн креациуний литераре а луй Тарас Григорьевич Шевченко.

Ын школа нижлошие украинянэ дин Рыбница се организязэ о выставкэ дин фотографий, каре ор оглинди вяца марелуй поэт.

***

Солидаритатя ку народу Испаний республикане.

Кореспонденту тов. Г. Ливерант скрие, кэ ла адунаря деобште а лукрэторилор дела «Сахкамень» а фост фэкут ун доклад деспре событиниле дела урмэ ын Испания. Мастеру Иван Гончарук а спус ын кувынтаря са:

—Апроапе 3 ань де зыле нороду героик а Испанией республикане апэрэ неатырнаря са. Нороаделе прогресиве се фэлеск ку лупта героикэ а народулуй испан ымпотрива фашизмулуй. Ной, мунштиторий цэрий социализмулуй, кредем ын бируинца народулуй Испаний республикане.

Тов. Гончарук а дат 50 рубле ын фонду де ажутор копиилор испань.

***

О лекцие «химия ши авиация де аму» а фост шититэ ла фабрика де консерве **Ткаченко** дин Тирасполь. Кореспонденту тов. Нагиц скрие, кэ ла лекцие ау фост де фацэ песте 350 мунштиторь, мунштиоаре, инженерь ши технишь, каре ау аскултат лекция ку о маре бэгаре де самэ. Докладчику тов. Масляников а илустрат лекция ку факте ши цифре.

Дупэ лекцие с'а демонстрат фильму «Если завтра война».

***

Кувынту орденоносций. Ын колхозу «Басарабия рошие» дин сату Кочиерь, району Дубэсарь, а авут лок ун митинг, ынкинат хотэрырий гувернулуй советик деспре наградиря колхознишилор ши лукрэторилор де фрунте а господэрией сэтешть а Украинней. Кореспонденций т. т. Г. Урсул ши А. Годороза скриу, кэ ку кувынт де мынцэнире партидулуй комунист, гувернулуй советик а ешит трактористка тов. Ирина Басюл, каре ый наградитэ ку медалю «Пентру витежия ла мункэ». Трактористка ын кувынтаря с'а й-а мынцэнит марелуй Сталин пентру грижа луй зылникэ де оамень.

Ын ану 1938 тов. Басюл ку трактору «У—2» а арат 470 гектаре, скутинд 307 килограме де материал арзэтор. Ын ану де фацэ тов. Басюл с'а ындэторит сэ аре 600 гектаре ши сэ окутяскэ 400 килограме де материал арзэтор.

Колхозништий о штиу гине пе Ирина Басюл. Кувынту орденоносций есте кувынт таре, хотэрытор.

Ымплинитору ындэторирилор редакторулуй рэспунзэтор
П. А. ИПАТЕНКО.

Ын бюроу де курорт дин Одеса ыс деосэгите 20 проценте де путьовше ши курсовше пентру виндере колхозништилор

а областей Одеса ла тоате курортуриле Одесей, Кавказулуй (група минерале) ши Крымулуй.

Пентру кумпэраря путьовшелор ши курсовшелор се требуеште ынкеэря медикулуй ши шереря колхозулуй.

Заявшеле де май ынаинте дела колхозништь се адресатэ нeнижлошит дупэ адреса: **ОДЕСА, ул. Белинский, № 9—БЮРОУ ДЕ КУРОРТ.**

БЮРОУ ДЕ КУРОРТ.

ЫНШТИИНЦАРЕ

Потрижит ку хотэрыря Комитетулуй дин Украина а союзулуй професионал а лукрэторилор а индустрией де консерве, комитету де групэ а союзулуй професионал а лукрэторилор индустрией де консерве дин Молдова се **ЛИКВИДЯЗЭ.**

Тоате претензииле кытре комитету де групэ се приняск пэнла 25 февраль ану 1939.

КОМИТЕТУ ДЕ ЛИКВИДАРЕ.

ЫНШТИИНЦАРЕ

Заводулуй де консерве „1 МАЙ"

Ый требуе о машинисткэ квалификатэ

пентру лукру де тотдеауна.

Деспре ывоелиле де лукру се поате де ынштиинцат ын тоатэ зыуа ын сектору ынкэнирий ши слобозирий дела лукру а заводулуй де консерве „1 Май" дела 8 шясурь диминяца пэнла 4 шясурь зиуа.

ДИРЕКЦИЯ.

Аз ши ын фиекаре зы ын Тирасполь

се демонстрязэ ун фильм ноу художник сунэтов

Сценарию *Серафимей Рошаль,* авторизат де *Лион Фейхтвангер*

Режисьору—деятелю ку заслугэ а артей *Григорий Рошаль*

Авторий картинеи, жудекынд антисемитизму, ка пе уна дин пэрциле май мыршаве а варваризмулуй фашист, ау пус ын темелия фильмулуй шьокиря реакцией турбате ку сыле прогресиве де фрунте а обштей де аму.

ДЕГРАБЭ ПЕ ЭКРАНЕЛЕ МОЛДОВЕЙ

с'а демонстра УН ФИЛЬМ НОУ художник историк-революционяр

Серия а трия

а „Трилогией деспре Максим".

Сценарию ши постановка а режисорилор орденоносцилор *Григорий Козинцев* ши *Леонид Трауберг.*

Композитору *Д. Шостакович.*

Операторий деятелий ку заслугэ а артей *А. Москвин* ши *Г. Филатов.*

Художнику *В. Власов.*

ФИЛИЯ „СОЮЗКИНОПРОКАТ" ДИН МОЛДОВА.

ЫНШТИИНЦАРЕ

Артелю де стрынжэря утилюлуй дин Тирасполь адуше ла куноштинца колхозурилор дин району Тирасполь, кэ

артелю пуне стекле ла рамеле де парнише

ку стекла артелюлуй.

Ку заказурь требуе де ынторс пе аша адреса: ор. Тирасполь, ул. Коммунистическая, № 51.

КЫРМУИРЯ АРТЕЛЮЛУЙ.

Кытре С'езду XVIII а ПК(б) дин тоатэ Униуня магазинеле районале де мэрфурь культурале а „Книгокультторгулуй"

— АУ ПРИНИТ БРЭШУРЕ: —

1. **ПЛАНУ А ТРИЯ ДЕ 5 АНЬ ДЕ ДИСФЭШУРАРЯ ГОСПОДЭРИЕЙ НОРОДНИШЕ А УНИУНИЙ РСС (АНИЙ 1938—1942) — тезисуриле докладулуй тов. В. МОЛОТОВ ла С'езду XVIII а ПК(б) дин тоатэ Униуня.**
2. **СКИМБЭРИЛЕ ЫН СТАТУТУ ПК(б) ДИН ТОАТЭ УНИУНЯ — тезисуриле докладулуй тов. А. ЖДАНОВ ла С'езду XVIII а ПК(б) дин тоатэ Униуня.**

Требуинць ын магазинеле районале де мэрфурь культурале а „Книгокультторгулуй" материале кытре С'езду XVIII а ПК(б) дин тоатэ Униуня.

КНИГОКУЛЬТТОРГУ.

СУБСКРИИТОРУЛЕЙ

ЫЙ ПРЕЛУНЖИТЭ СУБСКРИЕРЯ ПЕ АНУ 1939 ЛА

ЖУРНАЛУ ПОЛИТИК-ХУДОЖНИК

„О К Т Я Б Р Ь"

Журналу оглиндеште тоате рамуриле господэрией: индустрия, господэрия сэтяскэ, транспорту, культура ши а. м. д.

ЖУРНАЛУ ЕСЭ ЫН ЛИМБА МОЛДОВЕНЯСКЭ

Прецу: пе ун ан . . . . . — 10 рубле 20 кап.
„ „ о лунэ . . . . . — 85 — .

СЕ СКОАТЕ ДЕ ЕДИТУРА КОМИТЕТУЛУЙ ДЕ ОБЛАСТЕ А ПК(б)У ДИН МОЛДОВА „СОЦИАЛИСТИЧНА МОЛДАВІЯ".

Страхуиря де Стат а Униуний РСС

АВЕРЯ КОЛХОЗУРИЛОР, МУНШИТОРИЛОР, СЛУЖБАШИЛОР, КОЛХОЗНИШИЛОР ЦЭРАНИЛОР ИНДИВИДУАЛЬ ШИ АЛТОР ШЕТЭЦЕНЬ ПОАТЕ СЭ ШИЕ СТРАХУИТЕ ЫН ОРЫНДУЯЛА ДЕ БУНЭ ВОЕ.

КОЛХОЗУРИЛЕ ПОТ СЭ СТРАХУЯСКЭ:

СЭМЭНЭТУРИЛЕ КУЛЬТУРИЛОР ГРЭУНЦОАСЕ, ДЕ БОБ ШИ ТЕХНИШЕ, РОАДА ГРЭДИНИЛОР, ЯГОДНИШИЛОР, ЖИИЛОР, КАИЙ, ВАШИЛЕ, ЖИТЕЛЕ МЭРУНТЕ ШИ АЛТЕ ЖИТЕ; КЛЭДИРИЛЕ, АРМЭМЫНТАРЯ, ИНВЕНТАРЮ ШИ АЛТЭ АВЕРЕ

МУНШИТОРИЙ, СЛУЖБАШИЙ, КОЛХОЗНИШИЙ ШИ АЛЦЬ ШЕТЭЦЕНЬ ПОТ СЭ СТРАХУЯСКЭ АВЕРЯ ДЕ КАСЭ, ЖИТЕЛЕ ШИ НИЖЛОАШЕЛЕ ДЕ ТРАНСПОРТ.

Задача финкэруй колхозный ынтр'ашея, ка сэ страхуяскэ тоатэ аверя са, сэмэнэтуриле ши жителе ын орындуяла де бунэ вое дупэ прецу лор адевэрат, пентру ше требуе де превэзут ын сметеле пе ану 1939 келтуелане пе страхуиря де бунэ вое (педеасупра оклядулуй).

ДУПЭ СПРАВШЕ ШИ ЛЭМУРИРЬ ТРЕБУЕ ДЕ ЫНТОРС ын инспекцииле районале ши орэшенешть де страхуире ши ла агенций страхуирий де стат пе страхуиря де бунэ вое.

... главлит № Р—532 Адреса редакцией: Тирасполь, ул. 25 Октябрь, телефону ред. рэсп.—5-74, секретариату—2-16, ред. де ноапте—1-97, секция де партид—1-83. «Типару Молдовенеск».

23 февраль 1939
Жьой
№ 44 (2780)

Прецу 10 кап.

Пролетарь дин тоате цэриле, униць-вэ!

МОЛДОВА СОЦИАЛИСТЭ

Органу Комитетулуй де областе а ПК(б)У, Комитетулуй орэшенеск а ПК(б)У дин Тирасполь шь а Президиумулуй Советулуй Супрем а депутацилор трудиторилор а РАСС Молдовенешть.

Трэяскэ Армия Рошие Муншиторяскэ-Цэрэняскэ ши Флоту Милитар-Маритим!

Аниверсаря XXI а Армией Рошие ши а Флотулуй Милитар-Маритим

Аз се ымплинеск доуэзэшь ши уну де ань дин зыуа орга изэрий Армией Рошие ши а Флотулуй Милитар-Маритим. Доуэзэшь ши уну де ань не диспэрцэс пе ной дин время шёя, кынд отрядуриле де луптэ а Гвардией Рошие, каре героик апэра патрия ши революция, суб кондушеря луй **Ленин** ши **Сталин** с'а префэкут ын армия шей май путерникэ ын луме.

Ынтр'аист период ну пре маре, дар плин ку событий, таре марь скимбэрь с'ау фэкут ын цара Советелор, кондусэ ди партиду луй **Ленин—Сталин** ши персонал де вождю трудиторилор дин тоатэ лумя товарэшу **Сталин**. Ын цара Советелор ый ликвидатэ експлоатация омулуй де кытре ом, ый зыдитэ индустрия путерникэ социалистэ, пе темелия кэрей ый зыдитэ ши ай май мэшкатэ ын луме господэрие сэтяскэ социалистэ. Ын цара ноастрэ ый зыдитэ фаза ынтый а комунизмулуй—социализму.

Трудиторий цэрий ноастре нишьодатэ н'ор уйта время шей афурисытэ, кынд армия ноастрэ, флэмында, пе жумэтате дизбрэкатэ ши таре рэу ыварматэ, дар путерникэ де духу ревелюционар, путерникэ де субцинеря фэрэ де маржинэ а тутурор трудиторилор, суб кондушеря луй Ленин ши Сталин диструже ши нимише бэнзыле белогвардисте ши интервенция ынарматэ ку техника милитарэ де класу ынтый.

Н'а уйта нишьодатэ нороду ностру пе патриоций витежь—красноармейций, командирий ши комисарий Армией Рошие ши а Флотулуй Милитар-Маритим, каре да вяца са пентру вяца норокоасэ а трудиторилор. Нишьодатэ нороду советик н'а уйта нумеле слэвицилор герой а бэтэлией гражданише—Чапаев, Пархоменко, Щорс, Железняк Лазо, Котовский.

Армия ноастрэ Рошие есте шей май путерникэ армие ын луме. Армия Рошие—аяста сынтем ной, аяста й нороду советик, ынармат ку техника де класу ынтый. Сыла, тэрия ши героизму Армией Рошие—аяста-й сыла, тэрия ши героизму нородулуй советик. Нороду о юбеште ши аре грижэ зылникэ де армия са. Нороду стрынс ый легат ку армия са. Армия ноастрэ-й путерникэ ши-й де небируит, кэ ну дынса кондуше ши аре грижэ де дынса партиду луй Ленин—Сталин, гуверну советик ши персонал вождю ынцелепт а тутурор трудиторилор—мареле **Сталин**.

Нороду Советик ну дореште бэтэлие. Политика гувернулуй ностру есте политика де паше. Армия ноастрэ Рошие ши Флоту ностру Милитар-Маритим ну-с о армие де нэвэлире, да нумай де ынтымпларе де нэвэлире асупра цэрий ноастре Советише. Ши дакэ империализму турбат а ыншерка сэ нэвэляскэ асупра пэмынтулуй ностру сфынт,—ел а прини о ложитурэ нимишитоаре пе ашей територие, де унде а нэвэли. А прини, ашя ложитурэ, кум а принит-о милитаризму японян ын району лакулуй Хасан.

Нороду советик цыне минте ши н'а уйта нишьодатэ арэтэриле вождулуй нородулуй товарэшулуй **Сталин** деспре ынконжураря капиталистэ ши ынтотдеауна а ши ын стэря гэтинций де мобилизацие.

Суб кондушеря партидулуй комунист (а большевишилор), суб кондушеря мярелуй **Сталин** нороду советик а кэпэтат бируинць историше лумешть ла тоате участошеле зыдирий социализмулуй ын цара ноастрэ. Вяца трудиторилор ын Униуня РСС а стат норокоасэ ши культуратэ. Нороду советик ши Армия Рошие, Флоту Милитар-Маритим ау ше апэра ши ау ку ше апэра.

Душманий нородулуй троцкишти - бухаринштий, алде Тухачевский, Гамарник ши Якир, ши националиштий буржуазнишь се ыншерка сэ реставрезе капитализму ын цара ноастрэ, сэ ынжуже нороду слобод трудитор. Дар аяста лор ну ле-а спорит ши нишь ну ле-а спори нишьодатэ. Разведка советикэ, кондусэ де партиду большевишилор ши де мареле **Сталин**, ку ажутору тотулуй нород а демаскат, а диструс ши а нимишит куйбуриле темейнише де шпионь, диверсанць ши ушигаш.

Нороду ностру, армия ноастрэ Рошие ыс стрынс униць ымпрежуру партидулуй луй Ленин—Сталин, ымпрежуру мярелуй вождь товарэш **Сталин**. Нороду луптэ ынкэ май ынкордат пентру ынфлориря путинций де апэраре а ынтыюлуй стат ын луме а муншиторилор ши цэранилор.

Бируинциле ноастре ыс марь, дар ной ну требуе сэ не лиништим, требуе сэ не луптэм пентру ымплиниря пятилетшей а трия Сталинисте. „«Аму ной путем ши сынтем дэторь ын тоатэ нэнцимя практик сэ пунем ши сэ ынфэптуим ымплиниря задэчей темейнише экономише а Униуний РСС; де ажунс ши де ынтрекут деасеменя ын партя экономикэ пе цэриле капиталисте, май таре дисфэшурате а Европей ши а Штателор Уните а Америкий, де сэвыршит, де ымплинит задача яста ын периоду времий де май апроапе». (Дин тезисуриле докладулуй тов. Молотов ла с'езду XVIII а ПК(б) дин тоатэ Униуня).

Ла паза мунший пашнише а трудиторилор цэрий Советише стэ армия ноастрэ Рошие, Флоту ностру Рошу Милитар-Маритим, воинй ноштрий, каре аз ор прини журэмынту милитар.

Трэяскэ армия ноастрэ Рошие, Флоту ностру Рошу Милитар-Маритим!

Трэяскэ наркому сталинист — Климентий Ефремович Ворошилов!

Трэяскэ партиду комунист — организатору ши кондукэтору Армией ноастре Рошие!

Трэяскэ мареле вождь а трудиторилор дин тоатэ лумя товарэшу **Сталин**!

ПРИКАЗУ
ОАСТЕЛОР ОКРУГУЛУЙ ОСЭГИТ МИЛИТАР ДИН КИЕВ

23 февраль ану 1939 **№ 9** **ор. Киев**

Товарэш красноармейць, командир, комисарь ши лукрэторь политишь!

Вэ сэлут пе вой ку зыуа сэрбэторий тотнороднише — аниверсаря XXI а Армией Рошие Муншиторешть-Цэрэнешть ши а Флотулуй Милитар-Маритим, ку приниря де кытре тоатэ алкэтуиря персонале а Округулуй—журэмынтулуй милитар ла крединцэ ши девотаре фэрэ де маржинэ нородулуй сэу, патрией социалисте ши Гувернулуй Муншитореск-Цэрэнеск.

Ын зыуа яста тоць ной дэм журэмынт сэ шим воинь шиништиць, витежь, ындрэзнець, дисциплинаць ши ку вегере а Армией Рошие Муншиторешть - Цэрэнешть, аспру сэ пэстрэм тайна милитарэ ши де стат.

Зыуа принирий журэмынтулуй милитар есте зыуа триумфулуй немайвэзут ын историе а армией бируиторе а социализмулуй, девотатэ пэнэ рэсуфларя шей дела урмэ лукрулуй нородулуй, лукрулуй партидулуй луй Ленин—Сталин.

Аниверсаря XXI а Армией Рошие Муншиторешть-Цэрэнешть тот нороду советик о ынтылнеште ын ымпрежураря событией шей май марь ын вяца партидулуй ностру ши а цэрий—ын ажуну с'ездулуй XVIII а партидулуй комунист а большевишилор дин тоатэ Униуня.

Ку сымц де ындестуларе тре маре ши де букурие ыс ынтылните де кытре трудиторий патрией ноастре социалисте хотэрыря Пленумулуй Комитетулуй Централ а ПК(б) дин тоатэ Униуня деспре кемаря с'ездулуй XVIII а партидулуй ши тезисуриле публикате а докладурилор товарэшилор Молотов ши Ждэнов.

Тезисуриле докладулуй тов. Молотов деспре плану а трия де 5 ань де дисфэшураря господэрией нородниште а Униуний РСС ынсамнэ о дунгэ ноуэ де дисфэшураре а Униуний, сынт о програмэ конкретэ де сфырширя ындирий обштей социалисте фэрэ де класе ши трешеря трептатэ дела социализм спре комунизм.

Ын нимиле милиоанелор де оамень, програма аста а планулуй а трия де 5 ань ынтрэдуше симц де крединца шей май адынкэ ын триумфу комунизмулуй.

Униуня Советикэ ынтылнеште с'езду XVIII а ПК(б) дин тоатэ Униуня ку бируинць грандиоазе ле тоате фронтуриле ши участошеле а зыдирий социалисте. Ын результату ымплинирий ку спор а доуэ пятилетше сталинисте, ной ам кэпэтат спорурь сериоазе ын ынтэриря апэрэрий цэрий. Армия Рошие ый ынарматэ ку техникэ грозавэ милитарэ ынтр'ун нумэр немайвэзут де маре.

Дин ань ын ань креште патрия ноастрэ—Униуня маре Советикэ. Ка о скалэ де гранит се ынэлцэште е ынтре маря тулбурэ а хаосулуй капиталист, дынду-ле милиоанелор де труд ниторь ши де асуприць а оменирий ынтрежь нэдежде ла слобозире дела рогия капиталистэ, стырнинд мынця ши фрика душманилор ноштрий де клас.

Лумя ый купринсэ ку пожару бэтэлией а доуа империалисте. Жувинеле фашисте ноынтрерупт се ынармязэ ши се гэтеск кытре нэвэлире асупра Униуний Советише—патрией социалисте а пролетариатулуй ынтренородник.

Деатыта ной требуе ынтотдеауна сэ цинем минте ши сэ ну уйтэм ындрумэриле мярелуй Сталин деспре ашея кэ:

«Требуе тот нороду ностру де цинут ын стэря гэтинций де мобилизацие ын фаца примежднией нэвэлирий милитаре, ка нишь ун фел де «ынтымпларе» ши нишь ун фел де фокусурь а душманилор ноштрь де динафарэ сэ ну поатэ сэ не апуше пе ной пе неаштептате». (Сталин).

Красноармейций, командирий, комисарий ши лукрэторий политишь а Армией Рошие, диштептаць де партиду луй Ленин—Сталин, стрынс униць, пэнэ капэт девотаць нородулуй советик, партидулуй ностру ши вождулуй трудиторилор а лумий ынтрежь мярелуй Сталин, ынсуфлецинць ку бируинциле колосале а социализмулуй ын цара ноастрэ, ку энергие ынкэ май маре, непрэпэдит нишь о минутэ де време, с'ор апука де ынтэпнириря ку лукру милитар, де ынтэриря дисциплиней милитаре, де ынтэриря вегерий большевише ши де курэциря рындурилор сале дела тоате рэмэшициле троцкисте-бухэринисте, гамаринисте-булинисте а фашизмулуй.

Совету милитар ый ынкрединцат, кэ пе база ынтрешерий социалисте, ларг дисфэшурате, красноармейций, командирий ши лукрэторий политишь ор ымплини праказу комисарулуй нородулуй де апэраре а Униуний РСС—мэршалулуй Униуний Советише тов. Ворошилов деспре прегэтиря де луптэ ши политикэ пе ану 1939. Дакэ душману а ындрэзни сэ калше границите ноастре сфинте, оастеле Округулуй Осэгит Милитар дин Киев, ка ши тоатэ Армия Рошие Муншиторяскэ-Цэрэняскэ путерникэ ын фрунте ку полководцу ыншеркат—маршалу Униуний Советише тов. Ворошилов, ку нумеле мярелуй Сталин ын инимь, кум аяста а фост ын время событиилор ын району лакулуй Хасан, ку шинсте ор ымплини журэмынту милитар—л-ор диструже пе орьше душман пе територия луй.

Трэяскэ Армия Рошие Муншиторяскэ-Цэрэняскэ ши полководцу ей маршалу Униуний Советише Климент Ефремович **Ворошилов!**

Трэяскэ мареле нород советик ши гуверну луй путерник советик ын фрунте ку тов. **Молотов!**

Трэяскэ мареле партид комунист а большевишилор!

Трэяскэ приетену ностру скумп, ынвэцэтору ши вождю мареле **Сталин!**

Командуитору оастелор а округулуй Осэгит Милитар дин Киев, члену Советулуй Милитар—командарму де рангу I —ТИМОШЕНКО.

Члену Советулуй Милитар а округулуй Осэгит Милитар дин Киев, Комисару де корпус—НИКОЛАЕВ.

Начальнику штабулуй а округулуй Осэгит Милитар дин Киев комдиву—ВАТУТИН.

...Товарэшь, ын ше-й сыла, унде-й извору сылей Армией ноастре Рошие? Ын ше-с деосэгириле шеля, каре дин рэдэшинэ о деосэгеск пе Армия ноастрэ Рошие дела тоате ши орьше армий, каре кындва ау финицат ын луме? Ын ше-с деосэгириле, каре алкэтуеск извору сылей ши путернишней Армией ноастре Рошие?

Шей динтый ши шей май темейникэ деосэгире а Армией ноастре Рошие ый ын ашея, кэ е есте армия муншиторилор ши цэранилор слобозиць, е есте армия революцией дин Октябрь, армия диктатурий пролетариатулуй. Тоате армииле, каре ау финицат пэн аму, ше фел де алкэтуире н'ар ши авут еле, сынт армииле де ынтэриря путерий капиталулуй. Еле ау фост ши рэмын армииле домнией капиталулуй. Буржуа дин тоате цэриле латрэ, кынд спун кэ армия политик ый нейтралэ. Ну-й дрепт аяста. Ын стателе буржуазнише армия ый липситэ де дрептуриле политише, е ый ынлэтуратэ дела арена политикэ, аяста-й дрепт. Дар аяста дефел ну ынсамнэ, кэ е политик ый нейтралэ. Димпотривэ, ынтодяуна ши пестотлоку, ын тоате цэриле капиталисте армия се атраже ши се атраже ын луптэ политикэ, служиндка армэ пентру ынэдуширя муншиторилор. Паркэ аяста ну-й дрепт, кэ армия аколо ынэдушэ муншиторий, кэ е служеште аколо сприжину домнилор? Ын деосэгире дела аша армий, Армия ноастрэ Рошие аре деосэгиря шея, кэ е есте арма ынтэририй путерий муншиторилор ши цэранилор, арма ынтэририй диктатурий пролетариатулуй, арма слобозирий муншиторилор ши цэранилор дела жугу монширилор ши капиталиштилор. Армия ноастрэ есте армия слобозирий трудиторилор.

(Дин кувынтаря товарэшулуй Сталин ла пленуму сэрбэтореск а Советулуй дин Москва ынкинатэ аниверсэрий 10 а Армией Рошие).

Ла куноштинца делегацилор а конференцией XII де областе а ПК(б)У дин Молдова

Дискидеря конференцией XII де областе а ПК(б)У дин Молдова а аве лок ла 24 февраль ану 1939, ла 18 шясурь, ын клэдиря Школий Комунисте сэтяно-господэрешть.

Регистраря делегацилор ши даря мандателор с'а петреше ын клэдиря комитетулуй де областе а ПК(б)У дела 23 февраль ану 1939 дела 10 шясурь диминяца пэнэ 4 шясурь зыуа ши дела 6 шясурь сара пэнэ 11 шясурь сара ын комнателе 5, 14, 26 ын клэдиря Наркомателор, этажу а трия.

КОМИТЕТУ ДЕ ОБЛАСТЕ А ПК(б)У ДИН МОЛДОВА.

ЫН ДАР АНИВЕРСЭРИЙ XXI А АРМИЕЙ РОШИЕ

Аз с'а ымплинит XXI ань дин зыуа организэрий Армией Рошие Муншиторешть-Цэрэнешть. Ын зыуа аста тоатэ Армия ноастрэ Рошие а принит журэмынту ноу де луптэ дупэ Указу Президиумулуй Советулуй Супрем а Униуний РСС.

Пентру а ынсэмна слэвита аниверсаре, воиний Армией Рошие ау гэтит дарурь ной де тоате фелуриле де прегэтире де луптэ ши политикэ. Ши яка астэзь, де рынд ку товарэший луй, тынэру комсомолист—пли де букурие, командиру де отделение Ериство Цискарашвили, а венит ку отделения са де отличнишь сэ приняскэ журэмынту сталинист ла крединца патрией ноастре социалисте, ла крединца партидулуй луй Ленин-Сталин, вождюлуй ши ынвэцэторулуй товарэшулуй Сталин.

Командиру тов. Цискарашвили ый отличнику прегэтирий де луптэ ши политикэ. Лукрынд асупра са, ел а кэпэтат ашея, кэ отделения луй а стат шей май ыннаинташэ отделение ын субымпэрцире.

Арэтэторь стрэлушиць ын прегэтиря де луптэ ши политикэ, а кэпэтат ел ку ажутору ынтрешерий социалисте. Пентру лукру бун асупра са, ши отделения луй ел аре 12 мыцэнирь дела командуиря субымпэрцирий.

Тов. Цискарашвили есте шел май кылдуитор комсомолист, активист плин де энергие ши энтузиазм. Ел с'а ындаторит сэ ажуте тинериий де лукрязэ ла заводу де субшефие сэ ынвеце пулемьоту. Дэтория аста о ымплинеште ку шинсте.

Лукрынд большевишешть, тов. Цискарашвили а кэпэтат ши аишь результате буне. Аша, де килдэ, ла ымпушкаря дела урмэ дин пулемьоту „Максим", тинериия дела заводу субшеф, ынвэцынд лукру милитар ау кэпэтат арэтэторь стрэлушиць. Де тоць ау ымпушкат 13 оамень дин каре 9 оамень ау ымплинит упражнения ынтый пе отлично ши 2 пе гине.

Афарэ де аяста, товарэший иштя гине ау ынсушит пэрциле материале а пулемьотулуй. Тоць товарэший иштя еу активэ парте ын кружоку иста, се интересазэ ку лукру милитар, ла ынвэцэторэ ынтотдеауна вин фэрэ де ынтырзиерь.

Тов. Цискарашвили, ын периоду ынвэцэторилор тактише де ярнэ пентру лукру бун ши ымплиниря ла време а задэчилор тактише а принит мыцэнире дела командуиря субымпэрцирий. Букурья аста ынкэ май таре л а ынсуфлецит ла лукру.

Ындатэ, кум с'а нвит текству журэмынтулуй сталинист, тов. Цискарашвили а ыншепут сэ л лэмуряскэ красноармейцилор. Ши аз, ын зыуа историкэ а Армией Рошие, красноармейций дин отделения луй, де рынд ку алць красноармейць ши командирь приеск журэмынту сталинист, журэмынту, каре, ый ындэтореште ынкэ май адынк сэ стэпыняскэ техника ноуэ милитарэ, ынкэ май сус сэ ридише вегеря большевикэ ши сэ стзе апэрэторь витежь а патрией ноастре социалисте.

МАК. ПАВЛЕНКО

Л. КОРНФЕЛЬД

ЛУПТАШУ РОШУ

Песте шэс, ынтр'ун сат, луна 'н жос
с'а уйтат
Сара линэ се кулкэ афарэ,
Песте Нестру грэдинь, песте жий а сунат,
А сунат кэлдурос примэвара.

О лелицэ ын глас ла фынтынэ а рыс,
Кэ е фаца смолитэ се спалэ,
Грэмэжьоарэ ын друм ла о поартэ
с'а стрынс,
Ла о поартэ с'а стрынс о мэхалэ.

Ынтре дынший а стат войнишел ун лупташ
Дрепт ын гурэ тоць паркэ-й катэ,
Ел ла службэ а фост динтр'ашей май
фрунташь,
Ел ш'аишь шел май харник с'аратэ.

Лынгэ поартэ де стылкь ун плакат
ый легат
Пынза рошие жоакэ ла лунэ,
— „Апой дэ" — ун мошняг депе лок
с'а нишкат,
— „Апой дэ, зишь кэ служба ый бунэ.

Сэ вэ спун, да ши еу, ам служит, вэлелеу,
Вэлелеу, се вэ спун, рэутате.
Да аму нишь ну бат, пе дой ань,
зишь те еу,
Да аму вэд ши еу кэ-й дрептате".
Да лупташу дин лок пимпрежур с'а уйтат

Ши ле-а спус лор кэлдуце кувинте:
— „Я сэ штиць, еу ын Армия
Рошие ам стат
Зэукэ-нь паре май жиу ши май спринтен.

Штиць кэ 'н Армие гине не 'нвацэ пе ной,
Слава маре пе вешь ар се-й суне..
Ам штиут дисциплина се ну май ындой,
Ши се фак ын ордин се спуне.

Я, дой ань ам служит м'ам ынторс
ыннапой,
Пушка штиу ка о карте 'нвэцатэ...
Ши де-аши, кэ душману а да-песте ной
С'а ынтоарше ку фалка ынфлатэ.

Ной ла пазэ ам стат, ка ун зыд неклинтит,
Кы де шюдэ сэ ымфлэ врэжмаший,
Кыт май таре хотару не-а ши ынтэрит
Не-ом зыди цара ноастрэ ын паше".

„Апой дэ, апой дэ"—мошу яр а ростит, —
„Дяму вэд, кэ ешть брава, бэете"...
Лынгэ поартэ а стат ун лупташ сприжинит,
Ши ку дынсу ау стат ниште фете.

„Ай венит, дапой кынд? Курэцел,
ымбрэкат...
Я ш'ун орден ведець паркэ аре.
Да лупташу в'о доуэ де мынь а луат
Ши с'ау дус ей спре клуб ла примбларе.

„Ноуэ аму ни-й штиут дрепт—а спус товарэш Молотов ла 6 ноябрь ын докладу сэу ын театру Маре,—кэ ынтребаря деспре окупаря мунтелуй Заозерная (Чанкуфын) ши, с'а ынцэлес, тоатэ ынтребаря деспре событиле ын району лакулуй Хасан се хотэрэ, ынтр'адевэр, ну ын Токио да ын алт лок, ундева ын Европа, да май деграбэ ын Берлин. Милитаризму японян, кум се веде, вре сэ-й субцинэ пе приетений сэй фашишть ын Германия ши, не фрэмынтынд ку минтя, а нимерит пе ундица унилор агенць а сэй мэрунць. Дакэ домний фашишть японень ши германь вре сэ искитяска, май ынтый, тэрия политиший ноастре де динафарэ ши, ын адойля, калитэциле де луптэ а Армией Рошие, апой пе ынтребэриле естя амындоуэ ау принит ун рэспунс лэмурит ши де ынвэцаре.

Нэвэлиря японянэ ын Приморья Советикэ не-а дат ноуэ пришинэ сэ демонстрэм ну нумай империалиштилор японень, дар ши лумий ынтрежь, кэ Униуня Советикэ пэнла капэт ый крединшьоасэ декларэрилор сале, политиший сале де динафарэ ши кэ ку дынса ый примеждиос де шэгуит".

„Дакэ уроашеле илюстративе пе лаку Хасан ну-с дистуле, дакэ вражмашу ый ын старе сэ уйте сыла нимишитоаре а армей советише ши героизму лупташилор рошь ши командирилор лор, ной требуе сэ ле спунем: домнилор, ашея, ше вой аць принит ла Хасан, аестя-с нумай „флоришелиле" да „ягодшеле", „ягодшеле" адевэрате ынкэ ыс ыннаинте. Фиекэруй душман неастымпарат орь гросолан, тотуна унде орь кынд ел н'а ындрэзни сэ баже насу сэу пе пэмынту ностру, и с'а вени сэ густе де аесте „ягодше" советише. Ласэ сэ цые минте ашей, куй ну-й требуе сэ уйте,кэ ной дефель ну сынтем дэторь сэ маржиним операцииле оастелор ноастре ку району, песте каре, ка ун тэлхарь ши гросолан нэвэлеште душману. Димпотривэ, ноуэ ни-й май ындэмын ши ни-й май ушор сэ-л дистружем пе душман пе територия луй проприе. Ши аша ел ши аши. Ла фиекаре нэвэлире ши ложитурэ ной ом рэспунде ку ложитурь ынтриите а тоатей путерништией а Армией ноастре Рошие витезе".

(Ворошилов).

„Вы не суйтесь, самураи, с красным войском воевать. Никогда в Советском крае Самураям не бывать!"

ПЕ ФОТО: Ун плакат поу а художнишилор Дени ши Долгоруков, слобозит де Едитура де стат „Искусство".
(Фотохроника ТАСС).

ЫНВЭЦЭТУРА ДЕ ЛУПТЭ

Ла линия де фок ера ынжиораре. Аишя диминяцэ ау венит красноармейций ши командирий. Астэзь зишь се петреше экзамену де контроль пе прегэтиря де луптэ. Тоць ей сынт ку о бэгаре де самэ ши концентраць. Фиекаре се стэруе сэ ымпушше нумай не отлично. Паркэ ей ымплинеск ындэториле лор луате ын шинстя с'ездулуй XVIII а ПК(б) дин тоатэ Униуня ши ын шинстя аниверсэрий XXI а Армией Рошие Муншиторешть-Цэрэнешть ши а Флотулуй Милитар-Мэритим.

Яка с'а дат команда ынтый:

—Група, ла линия де фок, марш!

Ши ынтр'ун строй дрепт, 8 красноармейць ши командирь ниць зу ешит ла линия де фок. Да, ын Армия Рошие тоць красноармейций требуе сэ ымпушше не отлично дин тоате фелуриле де армэ. Вынту рэше рэзбате пэнла оасэ, да аяста ну поате сэ аместише ла ымплиниря задэчилор пусе.

Сус, не вышка де обсерваре а кынтат горнисту. Пе дынсу тоць з-л ауд ла линия де фок, ши се стэруе сэ ымплиняскэ аминтиря луй: «Нимереште», «нимереште», «нимереште». Яка а бухнит ынтыя ымпушкэтурэ. Ш'апой ынкэ ши ынкэ. Старя ынкордатэ креште. Ымпушкэторий ку нерэбдаре аштяптэ результателе. А бухнит шей дела урмэ ымпушкэтурэ. Время а трекут. Горнисту кынтэ отбой.

— Скуляць-вэ, дань гилзеле!

— Ла мишень, ла пас, марш!—А фост датэ команда де мулт аштептатэ. Фиекаре се стэруе сэ факэ цэший май марь ка май репеде сэ вадэ результателе ымпушкэрий.

Красноармейций ши командирий стэу фиекаре ла мишеня луй. Ши дупэ пэрэриле фиекэруй се поате деодатэ де хотэрыт результателе. Кынд се апроие де мишениле ымпушкате, ей рапорта:

Красноармейцу Заднипряный а нимерит ын «десяткэ»!

— Брава,—рэспунде командиру. Задача ынтый де ымпушкаре ый гре, да група яста де лупташ а ымплинит-о пе гине. Красноармейций ши командирий ниць ау дат дарурь стрэлушите мамей-патрией: ей отлично ау ымплинит ындэторя лор ын шинстя аниверсэрий XXI а Армией Рошие Муншиторяскэ-Цэрэняскэ ши а Флотулуй Милитар-Маритим ши с'ездулуй XVIII а ПК(б) дин тоатэ Униуня.

— Дакэ душманий с'ор ыншерка сэ нэвэляскэ асупра патрией ноастре социалисте ынфлоритоаре, апой ной ашэ де гине ом тримете глонтеле ноастре де плумб дрепт ын инимиле лор,—а спус красноармейцу тов. Заднипряный.

Олякэ май ындряпта дела група аяста, красноармейций субымпэрцирий товарэшулуй Ключников ымпушкэ пе задача а дойля. Ла линия де фок ау ешит 6 красноармейць, тов. Каминский командуеште:—Де арэтат.

Ши ын депэратаря де 200 метре, ындатэ се аратэ мишенииле. Репеде трек секунделе. Уна, доуэ... А бухнит ымпушкэтуриле... зеше. Мишенииле с'ау аскунс. Телефонисту принеште результателе де ымпушкаре.

— Товарэш комэндир, ынтыя, а дойля ши а патра ау нимерит.

—Отлично, браво,—лаудэ ел.

— Де арэтат,—динноу с'а дат командэ. Дар н'ау довдит сэ трякэ ниць 4 секунде ши май одатэ ау бухнит ымпушкэтуриле аму нумай а трий красноармейць, каре н'ау нимерит дин ымпушкэтура ынтый.

Связисту з принит результателе: тоате мишенииле ыс нимерите. Резултату: Дин 6 красноармейць, каре ау ымпушкат тов. тов. Давыдов, Панкевич ши Шульга, ау ымплинит задача пе отлично ши ашейланць пе «гине».

Аша ла ной ын Армия Рошие Муншиторяскэ-Цэрэняскэ, тоць пот ымпушка.

НИК. ФЕОДОРОВ.

ПЕ ФОТО: ынлокуитору комисарулуй нородулуй де апэраре а Униуний РСС, Маршалу Униуний Советише **С. М. Будьонный.**

ПЕ ФОТО: ынлокуитору комисарулуй нородулуй де апэраре а Униуний РСС, начальнику Кырмунирий Политише з Армией Рошие Муншиторешть - Цэрэнешть, комисару армией де ранту I **Л. З. Мехлис.**

ПЕ ФОТО: комисару де армие де рангу I тов. **Щаденко** Ефим Афанасьевич.

Армия ши нороду

Ын фиекаре зн ла 23 февраль нороду ностру ку букурие сэрбязэ аниверсаря Армией Рошие Муншиторешть-Цэрэнешть ши Флотулуй-Милитар Маритим. Никэюрь аша ну юбеск, аша ну се мындреск ку армия са, ка ын царэ, унде а бирунт социализму. Витежия ши героизму красноармейцилор ши командирилор ноштрь нороду ле кынтэ ын кынтеше. Деспре полководций легендарь а Армией Рошие се алкэтуеск повешть. Служба ын рындуриле армией ши флотулуй—есте дэтория де шинсте з фиекэруй шетэцан а Униуний РСС. Лупташу, ынармат ку винтовка а стат символу юбирий фэрэ маржинэ ши девотэрий пэтрией сале, символу героизмулуй ши неынфрикошэрий, бэгэрий де самэ ши вегерий.

Товарэшу Сталин ын кувынтаре да пленуму сэрбэтореск а Советулуй дин Москва, ынкинат аниверсэрий 10 а Армией Рошие, а спус:

«Партиду се мындреште, кэ Армия Рошие а путут ку шинсте сэ трякэ каля гре а луптелор греле ымпотрива душманилор динунтру ши де динафарэ а класулуй муншитореск ши цэрнимий а цэрий ноастре, кэ е а путут сэ се оформезе ын шей май маре путере де луптэ революционарэ пентру фрика душманилор класулуй муншитореск, пентру букурия тутурор асупричилор ши субжугацилор».

Дин ашей време, кынд ау фост спусе зесте кувинте ынцелепте, ау трекут 11 ань. Доуэ пятилетше сталинисте не диспэрцеск пе ной дела ашей време. Ын ань ништя сынт кэпэтате бируинць де ынсэмнэтатя историкэ дин тоатэ лумя ла тоате фронтуриле зыдирий социалисте. Шеле май буне заводурь, ынармате ку техникэ шей май ноуэ, ындистулязэ ши ынармязэ путериле ноастре ынармате ку аэроплане де класа ынтый, танкурь, артилерие. Партиду ши гуверну, персонал товарэшу Сталин фак тот шей ку путинцэ, ка армия цэрий социализмулуй сэ шие лутерникэ, шей май машинизатэ ын тоатэ лумя.

Дупэ ынармаря са техникэ Армия Рошие ши Флоту ну рэмын ын урмэ ниць дела о царэ капиталистэ. Дар ну нумай ын техникэ ый секрету лутерий денебируит а Армией Рошие ши Флотулуй Милитар-Маритим. Извоареле путерий лор ши тэрией сынт зшеле осэгирь, каре о деосэгеск пе армия ноастрэ дела тоате ши фелурите армий, каре кындва ау фиинцат ын луме.

Ворба мерже деспре трий осэгирь а Армией Рошие, каре гениал ыс формулэте де кытре вождю ши ынвэцэтору ностру товарэшу Сталин.

Армия ноастрэ—аяста-й армия муншиторилор ши цэранилор слобозь, армия революцией дин Октябрь, армия диктатурий класулуй муншитореск.

Ын цэриле капитзлисте, суб шеширме демократише еле ну с'ар аскунде армия апэрэ путеря домнилор ши ыннэдушэ нороду. Ын цэриле капиталисте нороду се теме де армие, ынтре дынсу ши армие ый пус ун гард денебирунт.

Ла ной армия ши нороду алкэтуеск уну ынтрег, о фамилие. Нороду юбеште армия, аре грижэ де дынса. Ши ын аяста ый залогу небируирий Армией Рошие, кэ армия фэрэ тылу путерник—ну-й де никэ.

Осэгиря а доуа а Армией Рошие ый ын зшея, кэ е есте армия фрэцией нороаделор а цэрий ноастре, армия слобозирий нороаделор асуприте а цэрий ноастре, апэрэрий слободей ши неатырнэрий нороаделор.

Сэ аминтим армия царистэ. Пе дынса о диштепта ын духу шовинизмулуй, ей ый лэмуре требуинца де а окупа, де а субжуга нороаделе стрэине. Яка деше армия царизмулуй рус тот ын зша мэсурэ, ка ши армия оарекэруй стат капиталист, а фост армия колониалэ, каре ера инфолоситься пентру окупаря територилор стрэине ши субжугаря нороделор.

Армия Рошие, ка шерю дела пэмынт, ый департе дела армииле колониале. Е ый диштептатэ пе идея апэрэрий слободей ши неатырнэрий а республишилор социалисте, каре алкэтуеск Униуня Советикэ.

А трия осэгире а Армией Рошие — ый ын духу интернационализмулуй, каре пэтрунде кум тоатэ армия ын ынтрег, аша ши пе фиекаре лупташ а ей. «Ши ануме деатыта, кэ армия ноастрэ се диштяптэ ын духу интернационализмулуй, ын духу унирий интереселор муншиторилор дин тоате цэриле, ануме деатыта е, армия ноастрэ, есте армия революцией дин тоатэ лумя, армия муншиторилор дин тоатэ лумя». **(Сталин).**

Характеризынд Армия Рошие, товарэшу Сталин а спус, кэ «е се алкэтуеште ну дин солдаций де плумб, дэ дин оамений конштиенць, каре ынцелег, ынкотро сэ маргэ ши пентру ше сэ се лупте».

Оамений—яка путеря хотэрытоаре а армией ноастре! Лупташий, командириий ши лукрэторий политишь а Армией Рошие ши Флотулуй Милитар-Мэритим—сынт шей май бунь фишьорь а нородулуй сэу. Ей фэрэ маржинэ сынт девотаць патрией сале ши сынт гата ын орьшише минутэ сэ стэе да апэраря ей. Муншитору, цэрэну, службашу, каре-й кемат ын рындуриле армией, ынтрэ ын школа културий социалисте, лунинэрий социалисте. Армия Рошие ши Флоту Рошу гарантязэ лупташулуй ши командирулуй путинца ынвэцэтурий неынтрерупте—милитзре, политише ши ынвэцаря штиинцилор деобште.

Ын казармеле армией царисте вине солдаций ынтунекаць, неконштиенць, некэртурарь, пе каре-й пуне ку деасыла сэ ынвеце педерост ашэ нумита «словестность»; ынвэцаря ей десеорь се петреше ку судалма офицерякэ, ку бэтэй.

Ла ной красноармейцу ши краснофлотцу визитязэ кэсиле Армией Рошие ши Флотулуй Рошу, клубуриле ши библиотешиле. Ынвэцаций, артиштий, музыканций ле шитеск лупташилор лекций ши доклядурь, ле аратэ шеле май буне образецурь а артей класише ши советише.

Оамений кэртурарь, квалификаць, каре ын фиекаре ан ынтрэ ын рындуриле Армией Рошие ши Флотулуй Милитар-Маритим, ын время гэсирий ын рындуриле Армией Рошие стэу шетэцень нант культураль, политик конштиенць.

«Лупташий, комэндирий ши лукрэторий политишь а Армией Рошие ши Флотулуй Милитар - Маритим—аиштя-с шей май бунь фишьорь а нородулуй сэу, оамений, каре ку суфлету, ку тоатэ вяца сынт девотаць пэтрией сале марь, оамений, каре ынкордат ши ну фэрэ спорурь лукрязэ асупра са, ка педеплин сэ ынсушаскэ ку лукру, каре ли-й поруншит лор ши сэ шие луптэторь адевэраць пентру лукрурь марь а социализмулуй, сэ шие ынтотдяуна ши кум се каде гата де а апэра патрия са». **(Ворошилов).**

Ын армииле капиталисте комэндиру ши лупташу сынт ынфэцэшиторий з доуэ класурь, каре се луптэ уну ымпотрива алтуя. Офицеру ши солдату—аиштя-с стэпыну ши робу. Шел динтый фэрэ маржинэ стэпынеште, шел а дойля—се спуне, темынду-се ши урынду-л пе офицер.

Комэндирий ноштрь ши лупташий де рынд—сынт фраций дупэ клас. Ла дынший ыс интереселе деобште, ей служеск унуй нород маре, тотуна се луптэ пентру нороду сэу, пентру патрие, пентру бируинца комунизмулуй. Ын аястэ унире ши ынобштире а интереселор лупташилор ши комэндирилор—ый путеря, тэрия маре а путерилор ынармате а социализмулуй.

Событиле ын району лакулуй Хасан стрэлушит ау арэтат лумий ынтрежь, ше а-л аштяптэ пе орьшише згресор, каре а ындрэзни сэ калше неатырнаря границилор советише. Униря моралэ-политикэ а нородулуй советик ши а гэсит оглиндиря са стрэлушитэ ын ашея, кум а рэспунс Униуня РСС ла провокация милитзризмулуй японян.

«Ной штим,—спуне товарэшу Молотов ын доклад деспре аниверсаря XXI а революцией дин Октябрь,—кэ кум ла фашиштий японень, аша ши ла фашиштий германь ну ерз доринцэ сэ популаризезе Армия Рошие, дар неатырнэтор дела доринциле сале ей ау кэпэтат ашея, кэ пэрциле красноармейцилор ын Приморья Советикэ ау демонстрат калитэциле сале стрэлушите де луптэ ши лутеря патриотизмулуй советик».

Кум нумай самураий ау фэкут шей динтый ымпушкэтурэ де провокацие, с'а ридикат тот нороду ностру. Ын резолоций, плине де мыние, ын кувынтэриле инфокате оамений советишь зу арэтат атыта девотаре патрией сале ши гэтинцэ де а ста ла апэраря ей, кэ ла мулць кьорь с'ау дискис окий. Штабуриле генерале з унор стате ау инкрис скоатерия темейникэ дин событиле де лынгэ Хасан: Армия Рошие аре таре бун тыл.

«Шеле май марь армий,—спуне товарэшу Сталин,—шеле май ынармате армий се руина ши се префэше ын праф фэрэ тылу путерник, фэрэ субцинеря ши симпатизаря дин партя тылулуй, дин партя локуиторимий трудиторе. Армия ноастрэ есте уника ын луме, каре аре симпатизаре ши субцинере дин партя муншиторилор ши цэранилор. Ын аяста-й путеря ей, ын аяста-й тэрия ей».

Армия Рошие ынармагэ ку шей май ноуэ техникэ, неынтрерупт креште ши сэ ынтэреште. Ын армие се ынвацэ тоць—дела командирь пэнла лупташий дерынд.

Солдату армией капиталисте се штерже дин вяца обштей. Солдату ый липсыт де дрептуриле шетэценешть. Тымпиря, непэсаря кытре интереселе обштешть се нумэрэ ын лумя буржуазникэ калитатя требуиншьоасэ а солдатулуй. Лупташий марокань, префэкуць де кытре экплоатация немайвэзутэ ын оамень сэдбатишь, сус се прецуеск ла Франко ши ажутэторий луй. Аяста се лэмуреште ку ашея, кэ солдату колорат ый адус пэнла ролю механизмулуй. Ел зл спарже ши ал тае пе орьшише противник. Целуриле бэтэлией пентру дынс ну-с ынцэлесе. Ел ушиде пентру кэ принеште бань, пентру ракиу, пентру ашея кэ-й дэу вое сэ грэбуяскэ.

Армия ноастрэ трэеште о вяцэ ку тоатэ цара. Красноармейций ши краснофлотций умэр ла умэр ку тоць трудиторий кырмуеск ку стату муншитореск-цэрэнеск, се луптэ пентру бируинциле луй ла тоате участошеле зыдирий социалисте.

Принцип журэмынту индивидуал, фиекаре лупташ се журэ ын крединца гувернулуй сэу, дэ журэмынту сэрбэтореск сэ служаскэ нородулуй сэу, сэ апере неатырнаря пэмынтулуй советик. Журэмынту иста-й ун документ политик, каре ридикэ достойнишия лупташулуй, каре пуне ынаинтя луй марь ындэторирь.

Ын зылеле прегэтирий кытре с'езду XVIII а ПК(б) дин тоатэ Униуня, цара ноастрэ трэеште о ридикаре немайвэзутэ. Муншиторий, колхозниший, службаший, лупташий ши комэндирий Армией Рошие ши Флотулуй Милитар-Маритим, гэтинду-се кытре с'езд, ынсамнэ аястэ событие маре ну нумай ку ашея, кэ адынк ынвацэ ши прежюдекэ тезисуриле докладурилор а товарэшилор Молотов ши Жданов, да ши ку энтузиазм с'ау ынкеет ын ынтрешеря социалистэ а ынтрегулуй нород, прегэтинд дарурь большевише с'ездулуй XVIII а ПК(б) дин тоатэ Униуня. Тоатэ Армия Рошие, тот Флоту Милитар-Маритим трэеск ку ридикаря немайвэзутэ а нородулуй сэу. Аист факт яре мэртурисеште деспре униря маре а Армией ноастре ши нородулуй.

Ымпотрива патрией ноастре социалисте стэ фашизму дин тоатэ лумя. Дар ной лиништит петрешем лукру сэу пентру ынтэриря де май департе а путерилор де луптэ а цэрий. Сэрбынд аниверсэря XXI а фиинцэрий сале слэвите, путериле ынармате а Униуний Советише се гэсеск ын гэтинца деплинэ де луптэ.

Герою Униуний Советише
полковнику Д. **ПОГОДИН.**

ЫНКЭ МАЙ ГИНЕ ОМ АПЭРА ГРАНИЦИЛЕ НОАСТРЕ СФИНТЕ ШИ ДЕ НЕАТИНС

ПЕ ФОТО: Михаил Васильевич Фрунзе.

ПЕ ФОТО: Василий Иванович **Чапаев.**

Журэмынту воинулуй цэрий Советише

„Еу, шетэцану Униуний Республишилор Советише Социалисте, ынтрыкд ын рындуриле Армией Рошие Муншиторешть-Цэрэнешть принеск журэмынту ши сэрбэторешть жюр сэ шиу луптэтор шинстит, витяз, дисциплинат, вегетор, аспру сэ пэстрез тайна милитарэ ши де стат, фэрэ ымпотрижире сэ ымплинеск тоате статутуриле милитаре ши приказуриле командирилор, комисарилор ши начальнишилор.

Еу жюр гине сэ ынвэц лукру милитар, ку тоате кипуриле сэ пэстрез аверя милитарэ ши нородникэ ши пэнла рэсуфларя шей дела урмэ сэ шиу девотат нородулуй сэу, патрией сале советише ши гувернулуй Муншитореск-Цэрэнеск.

Еу ынтотдеауна ыс гата дупэ приказу гувернулуй Муншитореск-Цэрэнеск сэ ес ла апэраря патрией меле— Униуний Республишилор Советише Социалисте ши, ка воину Армией Рошие Муншиторешть-Цэрэнешть, еу жюр с'о апэр бэрбэцешть, ку стэруинцэ, ку достойнишие ши шинсте, не жэлинд сынжеле сэу ши кяр вяца пентру кэпэтаря бируинцей деплине асупра душманилор.

Да дакэ ынадинс еу ой кэлка журэмынту иста а неу сэрбэтореск, апой лас сэ дэе песте мине педяпса аспрэ а лежий советише, ура деобште ши диспрецу трудиторилор".

РЭМЫН ПЕ ТОАТЭ ВЯЦА ЫН РЫНДУРИЛЕ АРМИЕЙ РОШИЕ

Ын рынд ку приниря журэмынтулуй, пе ларг с'а дисфэшурат ништкаря патриотикэ ын рындуриле Армией Рошие. Лупташий ши командирий нишь пентру а ынсэмна зыуа анверсарий XXI а Армией Рошие Муншиторешть-Цэрэнешть, рэмын пе тоатэ вяца ын рындуриле апэрэторилор крединшьошь а патрией социалисте—ын Армия Рошие.

Дарурь скумпе ау прегэтит мамей-патрией кытре зыуа приниря журэмынтулуй милитар лупташий ши командирий нишь, дэу шерерь ку ругэминте, ка сэ-й лэсе ын кадреле Армией Рошие Муншиторешть - Цэрэнешть. Иван Рыженко ын докладния луй, пе нумеле командуириий скрие:

«Аму, кынд ын тоатэ цара ноастрэ денекупринсэ ый пе ларг дисфэшуратэ прегэтира кытре дата ынсэмнатэ, кытре аниверсаря XXI а Армией Рошие ши с'ездулуй XVIII а партидулуй большевик, фиекаре гэтеште кытре зылеле естя дарурь достойнише мамей-патрие. Еу прегэтеск патрией меле скумпе аша фел де дар: рэмыу пе тоатэ вяца ын рындуриле Армией Рошие.

Служба милитарэ ын Армия Рошие Муншиторяскэ-Цэрэняскэ есте дэторя де шинсте а фиекэруй шетэцан дин Униуния РСС.

Гэсынду-мэ ын Армия Рошие, еу мулте ам ынвэцат ши юбеск Армия Рошие. Рог сэ мэ лэсаць ын кадреле Армией Рошие Муншиторешть-Цэрэнешть. Еу ой пуне тоате путинциле, пентру а ымплини шинстит ындэторириле меле ынаинтя партидулуй ши марелуй вождь товарэш Сталин».

Товарэш Рыженко ну-й уну. Тот аша шерерь ку ругэминте, ка сэ-й лэсе пе тоатэ вяца ын рындуриле Армией Рошие ау дат ши командирий нишь: тов. тов. Новиков, Одинокол, Швец ши алций.

П. НИКОЛАЕВ.

Кытре аниверсаря XXI а Армией Рошие Муншиторешть-Цэрэнешть ши а Флотулуй Милитар-Маритим. Ансамблю де краснофлотць де кынтек ши де жок а Флотулуй дела Маря Нягрэ пе лынгэ Каса Флотулуй Рошу ын нумеле луй **Шмидт.**

ПЕ ФОТО: жоку краснофлотцилор.

Фото де Б. Фишман (Фотохроника ТАСС).

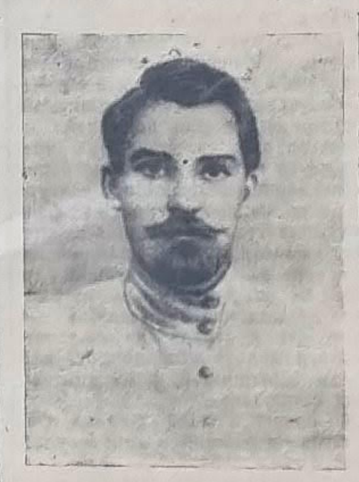

ПЕ ФОТО: Николай Александрович **Щорс.**

ПЕ ФОТО: Григорий Иванович **Котовский.**

ЖУРЭМЫНТУ НЕУ ЫЙ ДЕ НЕКЭЛКАТ

Астэзь ый зыуа ынсэмнатэ ын вяца воинелор Армией Рошие Муншиторешть-Цэрэнешть—зыуа приниряй журэмынтулуй сталинист ла девотаря патрией ноастре социалисте.

Еу гине м'ам прегэтит кытре зыуа яста маре. Лэ мине сынт арэтэторь килдуиторь ын тоате фелуриле де прегэтиря де луптэ ши политикэ. Еу, ка отличник, сынт ынскрис пе табла де шинсте ын нумеле аниверсэрий XXI а Армией Рошие Муншиторешть-Цэрэнешть ши а Флотулуй Милитар-Маритим ши ын шинстя с'ездулуй XVIII а ПК(б) дин тоатэ Униуня. Прегэтинду-мэ кытре зыуа яста ынсэмнатэ, пе мине тоатэ время м'а купринс сымцу де букурие ши фалэ, кэ ние нороду советик не-а ынкрединцат апэраря мунший пашнише а трудиторилор патрией социализмулуй, апэраря границилор сфинте а патрией меле ынфлоритоаре. Ну-й май маре наградэ, декыт ынкредеря нородулуй советик. Ши еу ой да тоате путериле меле, да дакэ с'а пребуи, апой ши вяца, пентру а ындрептэци ынкредеря маре а нородулуй неу.

Ку маре букурие, еу астэзь дэу журэмынту патрией, гувернулуй ши партидулуй, кэ пэнла рэсуфларя шей делэ урмэ ой ши девотат нородулуй неу ши нишь ун фель де путерь н'ор путе сэ мэ пуе пе мине ка сэ руп журэмынту иста сфынт. Журэмынту неу ый дэ некэлкат.

Красноармейцу тынэр
Феодор ЧУМАКОВ.

Ындэторириле ыс ымплините

Ла линия де фок отделения товарэшулуй Лобанов. Сэ дэ команда:

—Ла пэмынт, де ынкэркат! Ымпушкаря де петрекут сынестэтор. Ау бухнит ымпушкэтуриле. Ши апой ынкэ ши ынкэ. Ку нерэбдаре аштяптэ лупташий результателе де ымпушкаре. Мулт с'а трас ашеле в'о кытева минуте. Ын сфыршит, результателе сынт штиуте. Тоць лупташий отделенией тов. Лобанов ау ымплинит задача де ымпушкаре пе „отлично". Тоате глонтеле, тримсе де лупташий отделенией тов. Лобанов ау нимерит дрепт ын центру мишений.

Отделения с'а грэмэдит ынтр'ун шерк. Ла тоць фециле ыс плине де букурие.

—Апой аша, товарэшь,—спуне тов. Лобанов,—аминтерля нишь ну путе сэ шие. Ной пе отлично неам прегэтит кытре ымпушкэтура яста, ши пе отлично ам ымплинит-о.

Кытре ымпушкэтуриле де зачьот, отделения луй тов. Лобанов с'а прегэтит ынкордат. Неажунсуриле, каре ау фост афлате ын время тренировшей, ау стат аму ын цэнтру бэгэрий де самэ а тутурор красноармейцилор. Дакэ шинева дин красноармейць ла тренировкэ арэта результате проасте, апой ко тандиру отделенией де в'о кытева орь ле арэта, кум требуе дрепт де ымплинит задача датэ. Ла красноармейций шей, каре рэмыне ын урмэ, ау фост ынтэриць товарэшь, каре тотзылник ле ажута лор сэ ынстэпыняскэ специалитатя де ымпушкаре.

Красноармейций отделенией ау ынвэцат гине теория ымпушкэрий.

Ши результателе прегэтирий бune н'ау трекут пе алэтуря. Тоатэ отделения товарэшулуй Лобанов есте дин красноармейць тинерь. Да ши сынгур командиру детот нумай 4 лунь де зыле сэ гэсеште ын Армия Рошие, детот 5 лунь де зыле ын урмэ, ел а лукрат ынвэцэтор ын уна дин областеле Казахстанулуй. Пентру арэтэриле килдуиторе ын прегэтира политикэ ши милитарэ командуиря диспэрцитурий й-а ынкрединцат луй тов. Лобанов ымплинириря ындэторирилор де командир а отделенией. Ши тов. Лобанов гине се ындрептэцеште ку задача де шинсте, каре-й порунитэ луй—диштептаря красноармейцилор.

Красноармейций а-л юбеск пе командиру лор, пентру ашея, кэ ел поате сэ организэзе ынвэцэтура интересатэ ши жиоае.

Отделения тов. Лобанов с'а ындэторит сэ ынтылняскэ аниверсаря XXI а Армией Рошие Муншиторешть-Цэрэнешть ши а Флотулуй Милитар-Маритим—зыуа приниряй журэмынтулуй милитар нумай ку арэтэторь килдуиторь ла прегэтиря де луптэ ши политикэ. Ындэториря лор, красноармейций дин отделения тов. Лобанов ку шинсте ау ымплинит-о.

А. ЛЕПШЕЙ.

КУ ШИНСТЕ ОМ ЫМПЛИНИ ЫНДЭТОРИРИЛЕ НОАСТРЕ

Ку сымцэмынт маре де букурие ши ку фалэ шитеск еу указу Президиумулуй Советулуй Супрем а Униуний РСС деспре тексту ноу а журэмынтулуй милитар. Кувинтеле журэмынтулуй сталинист експримэ гындуриле ноастре, девотаря фэрэ де маржинэ а фиишорилор нородулуй советик, кытре патрия лор—кытре Униуня Республишилор Советише Социалисте.

Журэмынту милитар есте о пынтымпинаре грозавэ пентру фашиштий японо-германь, пентру тоць ашей, каре ау де гынд сэ нэвэляскэ асупра патрией ноастре социалисте норокоасе.

Аз, прининд асупра ме нумиря скумпэ де воин з Армией Рошие Муншиторешть-Цэрэнешть, еу ку драгосте ши ку витежие ой ымплинии дэтория де шинсте, кум ам ымплинит-о ын шей 15 ань пэн аму, гэсынду-мэ ын рындуриле ынаинташе де апэрэторь а патрией ноастре. Дакэ врэжмаший с'ор ышшерка сэ нэвэляскэ песте границиле ноастре де неатинс, еу ынтотдеауна сынт гата дупэ порунка гувернулуй Муншитореск-Цэрэнеск, сэ стэу ла луптэ пентру апэраря патрией ши ка воину еу ой лупта ку бэрбэцие, ку витежие ши ку шинсте пэнла шей дела урмэ тынкэтурэ де сыньже пентру а добынди бируинца деплинэ асупра душманулуй.

Кытре зыуа ынсэмнатэ 23 февраль—зыуа приниряй журэмынтулуй милитар, субымпэрцириря ме а венит ку арэтэторь килдуиторь ла прегэтиря политикэ ши де луптэ. Аиста-й дару неу мамей-патрие ын зыуа аниверсэрий XXI а Армией Рошие Муншиторешть-Цэрэнешть.

Е. ГУРЬЕВ.

Скрисориле патриоцилор цэрий социализмулуй

Армия Рошие Муншиторяскэ-Цэрэняскэ есте школа де диштептаря большевикэ. Довезь стрэлуштире ын партя аста сынт скрисориле ненумэрате, пе каре ле принеск красноармейций, командирий ши кондукэторий политишь а Армией Рошие.

Прешединтеле организацией професионале тов. Григорьева а тримес красноармейцулуй тов. Ф. Чумаков, каре пэнла службэ а лукрат ла о ынтреприндере ку дынса, о скрисоаре, ын каре дела нумеле колективулуй ынтрег де муншиторь ши службэшь сэлутэ кэлдурос красноармейций ши командирий Армией Рошие. Ла мунтуиту скрисорий тов. Григорьева скрие:

«Ной те-ам петрекут ын рындуриле слэвитей Армией Рошие ку ынкредере, кэ ту ши аколо ый ши тот аша отличник, кум ай фост ши ла завод. Ши-й дар лупташ дисциплинат ши ку витежие! Ной сынтем ынкрединцаць, кэ ын зыуа приниряй журэмынтулуй ый вени ку арэтэторь ной ын прегэтиря де луптэ ши политикэ».

Крэсноармейцу тынэр тов. Малютин ну демулт а принит дела татэ-сэу Димитрий Петрович (колхозник дин артелю Ворошилов) о скрисоаре. Пэринтеле ый скрие, кэ трэеск авут ши культурал.

Ынаинте де а се душе ла службэ пэринтеле й-а дат фишьорусо-луй аша порункэ: сэ служаскэ шинстит патрией ши сэ шие ынтотдеауна ын рындуриле ынаинташе. Ши аму Димитрий Петровнч требуеште, ка фишьору сэ-шь дэе самэ, кум ымплинеште ел порунка. Одатэ ку аяста пэринтеле ый скрие: «Ынкэ одатэ ыць аминтеск, служеште ын Армия ноастрэ Рошие шинстит, стэпынеште техника ноуэ милитарэ, ши дакэ с'ор ышшерка душманий сэ нэвэляскэ асупра цэрий ноастре сэ стэй ын рындуриле ынтый ши сэ ле дэй о респинжере хотэрытоаре, ка сэ ну ле тикняскэ сэ выре сурла лор порняскэ ын грэдина ноастрэ советикэ. Цине минте, кэ ла 23 февраль ту принешть журэмынту милитар ла крединца патрией сале социалисте. Ши-й дар ынтотдеауна гата, ку витежие ши бэрбэцие де воин а Армией Рошие!».

Скрисориле естя а муншиторилор ши колхозницилор — патриоцилор ынфлэкэраць ынсуфлецеск пе слэвиций поштирй красноармеець ши командирь а Армией Рошие Муншиторешть-Цэрэнешть ла подвигурь ной ын шинстя патрией ноастре юбите. Скрисориле естя стрэлуштит аратэ, кэ Армия ноастрэ Рошие ши нороду трэеште ку уну ши ашелаш интерес, кэ Армия ши нороду ый уник. Аша Армие ши аша нород ыс денебируит!

В. ФЕДОТОВ.

Н. ПОЛТОРАКОВ

ЫНТОТДЭУНА ЫС ГАТА

Ый маре ши-й де шинсте вахта сталинистэ дела Рэсэриту Депэртат. Пе дынса вегетор о дук апэрэторий ку крединцэ а цэрий социализмулуй—воинй витежь а Армией Рошие Муншиторешть-Цэрэнешть. Ын аяста гине с'ау ынкрединцат самураий японень кынд ау ыншеркэт сэ ынштиинцэзе тэрия ши сыла Армией Рошие ла лаку Хасан. Ын луптеле пентру патрие ла лаку Хасан, лупташий, командирий ши лукрэторий политишь с'зу акоперит ку славэ таре маре. Ей ындрэзнец, хотэрытор мерже ла луптэ ку нумеле марелуй Сталин, нежэлинд сынжеле сэу ши кяр нишь вяца, ши л'ау бируит пе душман.

...29 июль лу 1938. Вяца пашникэ ши лиништитэ а лупташилор ши командирилор субымпэрцирий товарэшулуй Попов з фост кэлкатэ. Ла 2 шясурь де ноапте а фост дат сигналу де тривогэ де луптэ. Апэрэторий патрией, каре сынт ынтотдеауна гата, песте 10 минуте деаму ау фост ын гэтинца деплинэ де луптэ ши фиекаре ла локу лор. Да ынкэ песте кытевай минуте деаму се порнисе.

Рэпеде мерже ынаинте. Плоуа. Негура дэсэ акопере дпепэртэриле степей. Пырэешиле ну пре мэрь се префэше ын глод, друмуриле—ын кэлкэтурэ де глод. Дар лупташий арде де доринцэ, се симцэ о ридикаре таре мэре, ей се рупе ла луптэ ши ну май бэга де самэ ла греутэциле походулуй.

Дисетше де луптэшь ый да командирулуй уна ши ашеяш ынтребаре: ыс денарте сопшеле, кынд ын атакэ? Май таре декыт тоць се нелиниште Миша Кундиус. Ел се теме, ка сэ н'ал лэсе ын тыл. Да с'а ынтымплат аша кум ел н'а гындит. Луй й-а фост порунитэ задача таре важникэ: сэ организезе мештерия де поход. Ертынду-се, товарэший ый зыше луй: «Ну те мэхни, ынкэ ый довди сэ ей парте ын луптэ».

Мештерия де ремонтаря пушшелор сэ гэсэ де рынд ку кухня. Луй Миша ый пэре рэу кынд повару, гэтинд мынкаря, ый порушше зжутэторулуй сэу: «Иван, дакэ еу песте в'о 3 шясурь ну м'ой ынтоарше, спалэ крупеле ши ыншепе а шербе каша». Дупэ кувинтеле естя повару луа винтовка ши сэ ындрептэ ла позицииле деаинаинте.

«Линия фронтулуй сэ гэсэ де кытева километре дела ной,—повестеште Миша Кундиус.—Японений неынтрерупт ымпушка песте просьокурь, стэруинду-се сэ нимишяскэ обозуриле ноастре ши сэ опряскэ походу пэрцилор. Дар аяста лор ну ле-а спорит. Песте кытэва време ын тыл ау ыншепут а вени лупташий рэниць. Сэ пуртэ ей ку бэрбэцые ши ера гата ындатэ дупэ перевязкэ сэ се дукэ динпоу ла фронт. Медиший требуе сэ пуе мултэ стэруинцэ пентру ка лупташий рэниць сэ рэмые ын тыл. Ши нумай дупэ приказу хотэрытор ей рэмыне.

Сара пе кытева минуте ын тыл а венит командиру субымпэрцирий тов. Попов. Миша Кундиус ындатэ с'а дус ла дынсу:

— Товарэш командир, дэнь вое сэ мэ дук ла позиции. Командиру л-о прэжит дин кап пэн ын кишьоаре ши-л ынтрэбэ:

— Ынлокуиторь сынт?

— Сынт. Трий мештерь пентру ремонтаря пушшелор,—а рэспунс Миша.

— Ей гине. Дуте.

Миша рэпеде алыргэ ла мештерие, гэсэште товарэший ши ле спуне вестя приелникэ пентру дынсу. Товарэший рэпеде а-л гэтеск пе дынс ла луптэ. Ый контролязэ деамэрунцелу противогазу, ый бат патронташеле ку патроане, да Миша ын время аста гындеште ше сэ ее ку дынсу—винтовка орь пулемьоту де мынэ? А хотэрыт сэ се ыннармезе ку автомату. А пус дупэ курэ лопэцыка, гранателе де мынэ ши с'а порнит рэпеде ла позиции.

Ынсэра, дар лупта ну ыншетз. Пе сопка Заозерная жука выртежеле де фок дела руперя бомбелор, сэ аузе штьолбэкэинд апа ын лак.

Кынд з ынтунекат, суб фоку противникулуй с'а ыншепут адунаря де партид-комсомолисте. Командиру субымпэрцирий тов. Попов а дат де штире деспре ымпрежурэриле, каре с'ау алкэтуит. А стат штиут, кэ самураий грэгинду-се пун сырмэ ынгимпозэ пе сопше, сапэ окопурь, фак ынтэрирь.

— Ын зорь де зы ла штурму сопшей Заозерная,—зыше политруку тов. Комаров. Лупташий, каре ишэ ку кувынтэрь жюрэ товарэшулуй Сталин ши патрией сэ се лупте пэнла шей дела урмэ тынкэтурэ де сыньже ши сэ дистругэ окупанций мыршавь.

Адунаря-й мынтуитэ. Пе тоатэ линия фронтулуй се петрек ымпушкэтуриле ынкордате. Ын субымпэрцириря дуй тов. Попов тоць ыс комуништть ши комсомолиштть. Ей аратэ нинуний де витежие. Ынфлосинду-се ку экоперишу нопций товарэший сэ праг спре окопурile японенилор. Ей тау сырмеле ши се ынгрозпэ кяр суб насу душманулуй.

Миша с'а кулкат ын окопу ну пре маре. Плоая тоарнэ неынтрерупт. Пэнла атэкэ ау май рэмас кытева шясурь. Аша-й де ынтунерикэ, кэ мэкар сэ-ць скоатэ окий. Де трий пашь ну се поате де деосэгит никэ. Ла дынс ыс де-агата гранателе: лас сэ се выре самураий!

Тынкэтурile де плоае рэзбат дупэ гулеру кэмешей. Миша выры мына ын бузунар сэ ажунгэ бэсмэлуца. Мына ынтымплэтор акипуе конверту. Аяста-й скрисоаря дела татэ-сэу.

Ши ындатэ се адуше аминте деспре кэсиле албе украинене, деспре прэдиниле де жишинь, деспре лэцимиле лунииоасе. Татэ - сэу й-а скрис деспре роадэ богатэ колхозникэ, деспре ажунсурile фрацилор луй—докторулуй ши трактористулуй. Скрисоаря се мунтуе ку порунка :«Дакэ ци с'а вени сэ стэй ку кепту ын луптэ пентру пэмынту советик, сэ ну те дэй ынапой!».

Гынду деспре татэ-сэу тэре л-а нелиништит пе Миша. Ел сэ кэе, кэ пэнла моменту иста ну й-а скрис рэспунс тэтынис-о. Аму-й ынтунерик, ба кяр ши хыртия с'а удат.

А ыншепут а се лумина. Артилерия советикэ а ыншепут а ымпушка май тэре, ау ыншепут а ымпушка ши пулемьоturile. Ка ун ток электрик с'а рэсунат команда: «Де прегэтит кытре атакэ!». Японений сымт апрокиеря рэсплатей. Ей дископэр ун фок дин артилерие ши пулемьоturь, стэруинду-се нумайдекыт сэ дизбатэ групеле де луптэшь, каре се ынгропа-се апроапе де окопурile лор.

Лупта се дисфэшурэ ши се дисфэшурэ. Песте кытевай минуте е капэтэ о ынкордаре нантэ. Суб руперile снарядурилор ындрэзнец сэ ридикэ политруку тов. Комаров, сэ рэсунэ команда грозавэ пентру душмань: «Пентру Сталин!», «Пентру патрие!», «Ынаинте!».

Ши ындатэ лупташий ку стригэте де «ура» тоць, ка уну с'ау арункат ын атакэ песте душман. Красноармейций алерга пин апэ пэнла брыу, рэзбэте пин стуху дес. Пимпрежур се рупе снарядурile. Да фоку турбат а самурэилор японень н'о путут сэ опряскэ патриоций ынфлэкэраць.

— Пентру Сталин! Пентру патрие! Ынаинте!—се рэсуна команда дела уну да алту.

Ын время яста Миша се гэсе ын урма субымпэрцирий ши ку фоку автоматэтулуй субцине нэвэлиря. Лупташий с'зу адынцит ынаинте. Миша се гэте сэ-шь скимбе позиция, ши ын моменту иста дин партя дряптэ ку трэснете с'а дисфэкут стуху. Дой самурай нервынд ши уйтынду-се пин пэрць, ау ыншепут а тырыи пе ун кискушор пулемьоту.

Миша с'а тайнуит ши шеде кулкэт ынтр'о вэлишикэ. Ей н'ал вэд пе дынсу. Ел рэпеде а ынторс автомату, а слобозт о очереде скуртэ ши душману ый нимишит. Шя нумай ынкрединцынду-се, кэ самурай май мулць ын стух ну-с ел с'а порнит рэпеде сэ ажунгэ субымпэрцириря, каре се дусе-сэ ынаинте.

Пе коастеле сопшей Заозерная клокотеште лупта шербинте. Самураий мэрг ын контраатакурь, дар лупташий ноштрий ку штыкуриле ши ку грэнателе ый арункэ ынапой. Ын рындуриле ынтый, лукрынд ку штыкуриле ши нимишинд душманий ку глонтеле, ындрэзнец се луптэ командиру тов. Попов ши политруку тов. Комаров. Лупташий ноштрий прелунжеск а стрымтора японений. Красноармейций рэниць ынграбэ сэ фак перевязкэ ши динпоу се арункэ ынпзинте асупра душманулуй...

Тот май сус ши май сус се суе пе сопкэ. Яка деаму окопуриле де динаинте а японенилор ыс луате. Лынгэ самураий ушишь се тэвэлеск быкэць де шипурь де бэутурь спиртоасе ши прэмезь де гильзе.

Миша шед динтый саре ын окупу душманулуй. Ун самурай, каре деодатэ се фэкусе бат, да пе урмэ а сэрит ши ыншяркэ сэ-л спаргэ ку штыку ын кепт. Да Миша рэпеде с'а дат ын лэтурь ши ынтр'ун момент ый фаше ку штыку о ложитурэ де мозрте душманулуй ши ку грэцэ пэшеште песте самураю ушис.

(*Сфыршит пе пажина 4*).

ПЕ ФРОНТУРЬ ЫН ИСПАНИЯ

(Дупэ ыништиинцэриле ТАСС дин Париж)

ФРОНТУ ЦЕНТРАЛ

Радиостанция дин Мадрид трансмитэ ыништиинцаря штабулуй армией республикане, ын каре се спуне, кэ ла 20 февраль ла фронтурь се прелунже лиништя.

Авиация интервенцилор сара ла 19 февраль а бомбардат порту Альмерия. Адэуза диминяца аэропланеле фашисте ау супус бомбардэрий порту Гандия. Бомбардаря н'а адус, тотуш, нишь руинэрь, нишь жертве.

Дупэ ыништиинцаря агентствей Гавас, пе фронту централ ау лок зборуриле десе а авиацией фашисте ын зона рыулуй Харама ши ын провинция Гвадалахара.

Ын сектору Мадридулуй ла 20 февраль а авут лок ымпушкаря интенсивэ де артилерие.

Душеря луй Негрин ын провинцииле дела рэсэрита республиший

Париж, 21 февраль. (ТАСС). Агент тва Эспань дэ де штире, кэ пришединтеле гувернулуй республикан а Испанией Негрин, петрекут де комисару генерал а армией, с'а порнит дин Мадрид ын району Леванта.

Вяца ын Мадрид

Париж, 21 февраль. (ТАСС). Агентства Эспань дэ де штире, кэ, некэтынд ла бомбардэрь неынтрерупте, пе каре ле суфере Мадриду дин партя артилерией интервенцилор, вяца локуиторимий треше ын орындуялэ обишнуитэ. Локуиторимя ку энтузиазм сэлуте баталиоанеле, каре трек пе улиць, де ашей кемаць динноу дин запас. Театреле ши кино ыс тиксыте де оамень. Ын время бунэ улициле Мадридулуй ыс плине де публикэ, каре се примблэ.

Ын зилеле де май апроапе ын ораш се дискид оспэтэрий пентру копкиий лупташилор армией республикане, организате де кытре „союзу фетелор Францией", каре ый унит ку комсомолу француз.

Терору путерилор а мятежнишилор ын Барселона

Париж, 21 февраль. (ТАСС). Агентства Эспань дэ де штире, кэ ын Барселона неынтрерупт лукрязэ „трибуналу" фашист. Пе темелия аша нумитей „леже деспре рэспундеря политикэ" ын ораш ыс ар стаць май мулт де 40 ний оамень.

Гуверну ноу бельгиян

БРЮССЕЛЬ, 21 февраль. (ТАСС). Дупэ кум дэ де штире агентства Гавас, члену партидулуй католик сенатору Пьерло а организат кабинет ноу бельгиян ын яша алкэтуире: премьер министру — Пьерло, министру пе трегиле де динафарэ — сенатору Судан (социалист); министру юстицией—Дешривер (католик); министру пе трегиле нунтрише ши де апэраря сэнэтэций Закелерс (социалист); министру де лукрэриле обштешть ши де транспорт—Марк (крештин-демократ); министру де финансе — Гутт (либерал); министру де апэраре — генералу Дони; министру де ынвэцэмынт —Бланкар (социалист) министру де господэрия нородникэ ши де агрикультурэ—Ришар.

Прегэтиря путчулуй фашист ын Чехо-словакия

Прага, 20 февраль. (ТАСС). Аму ау стат штиуте фактеле ной, каре мэртурисеск деспре прегэтиря ынтэритэ а путчулуй фашист ын Чехо-словакия. Ерь сара фашиштий ымпотрива опририй полицией ау кемат адунаря са, дупэ каре требуе сэ се петрякэ о демонстрацие антигувернаменталэ. Ын легэтурэ ку ашея, кэ шей де ера де фаць с'ау ынлэтурат сэ ымплиняскэ приказу комисарулуй де полицие ши сэ лепеде зала, тоць пэрташий адунэрий ау фост суиць ын автомобиле де полицие ши адушь ын кырмуиря централэ де полицие. Дар кяр ындатэ дупэ допрос май мулць динтр'ашей рециноць ау фост слобозиць.

Ын орашу Градец Кралов фашиштий—пэрташий генералулуй Гайда—се ыншерка сэ факэ ун погром еврееск. Ноаптя спре 19 февраль пе тоате тротуареле орашулуй, пе пэреций клэдирилор ши кяр пе монументу луй Масарик, каре стэ ын центру орашулуй, с'ау ивит ынскриерь антисемите погромнише.

Разбойниший фашишть ау ашезат доуэ машинь де избукнирь (адские) лынгэ ушиле магазинелор май марь евреешть а орашулуй. Дескедиминяцэ еле ау избукнит, ше требуе сэ шие ка сигнал ла погром. Дела избукнирь а суферит ун службаш-чех, каре а принит кутремураря гриерилор. Полицией й-а спорит сэ преынтымпинезе погрому. Дин извоареле информате дэу де штире, кэ ын легэтурэ ку репресииле, ынфолосите де кытре гуверн ымпотрива путчиштилор фашишть, организация генералулуй Гайда (община националэ а фашиштилор) а декларат деспре еширя ей дин партиду гувернаментал де „униря националэ".

Ынтребаря ын палата обштимилор деспре атырнэриле англо-советише де тыргуялэ

Лондон, 20 февраль. (ТАСС). Дупэ кум дэ де штире агентства Рейтер, ла шединица палатей обштимилор лейбористу Тертль й-а дат луй Чемберлен ынтребаре, ше мэсурь конкрете ыс луате де кытре гуверн пентру ымбунэтэциря атырнэрилор де тыргуялэ ку Униуня Советикэ. Чемберлен а рэспунс, кэ ын жумэтатя а доуа а луний виитоаре кондукэтору департаментулуй тыргуелий де динафарэ Гудсон с'а душе ла Москва.

Активитатя организациилор фашисте ын Прага

ПРАГА, 20 февраль. (ТАСС). Ла 18 февраль ла адунаря фашиштилор дин Прага — пэрташилор генералулуй Гэйда — ораторий ешэ ку кувынтэрь антигувернаментале. Полиция а ымпрэшкиет адунаря фашистэ. Ын результату шьокнирий сынт рэнице. Ун шир де персоане ыс арестате.

Тотодатэ а стат штиут, кэ трий зиле ын урмэ лынгэ Прага а фост грэбуит ун склад милитар ши а фост луат ун нумэр маре де гранате де мынэ, Сокот, кэ гранателе ыс фурате де фашишть—пэрташ де а луй Гайда, каре ынтэрит се гэтеск кытре путч.

Путериле французе ау дат порункэ де конфискат дела беженций Испанией республикане жителе лор.

ПЕ ФОТО: ун ынфэцэшитор а таможней французе е мулы дела беженций, каре ау венит ла грэница Францией. (Фотохроника ТАСС).

КУВЫНТАРЯ ЛУЙ ЧАН КАЙ-ШИ ЛА СЕСИЯ III а СОВЕТУЛУЙ НАЦИОНАЛ-ПОЛИТИК

ЧУНЦИН, 20 февраль. (ТАСС). Зылеле естя ын Чунцин с'а дискис сесия III а Советулуй национал-политик. Ла сесие сынт де фаць 116 члень а советулуй. Сесия с'а дискис ку кувынтаря де ынтраре а луй Чан Кай-ши.

«Ын рэспунс ла интрижиле де провокацие а душманулуй,—а спус Чан Кай-ши,—требуе ынкэ май мулт де ынтэрит униря идейникэ ын этапу а дойля де бэтэлие. Ын привинца милитарэ японений ау ынтрат ынтр'о бахнэ, дин каре ну пот сэ ясэ, ши деатыта ей ын ларг ынфолосеск интрижиле политише ши рэспындеск фелурите звонурь пентру а ашея, ка сэ ынфрынгэ духу народулуй ностру. Прелунжинд операцииле милитаре ши реконструиря экономикэ а цэрий, ной требуе сэ ынтэрим рэспинжеря ноастрэ моралэ душманулуй».

Чан Кай-ши май департе а кемат Совету национал-политик де ынтэрит ши де лэржит униря народулуй китаян. Ажунсу маре а советулуй, а спус ел, а фост приниря ын унанимитате ши таре а хотэрырилор де субцинут програмэ бэтэлией ынделунгате слобозиторе ши програма де реконструиря цэрий.

Чан Кай-ши дупэ аяста а арэтат, кэ ын 8 лунь де лукру Совету национал-политик а фост ну нумай органу де сфэтуире пентру прежудекаря пэрерилор ши пропунерилор а народулуй, да с'а префэкут ын уну дин органеле май важниле де акциune. Члений советулуй еу парте практикэ ын лукру пе реконструиря цэрий ши пе организаря ымпотрижирий ынармате. Уний члень а советулуй ау фост рэнице ла фронтурь ын время ымплинирий дэторииlor сале.

Ла мунтуиту кувынтэрий Чан Кай-ши й-а кемат пе члений советулуй педеплин сэ ынсушаскэ задэчиле этапулуй а дойля де бэтэлие. Фундаменту бируинций деплине, а спус ел, деаму-й пус ын этапу ынтый де бэтэлие. Ын этапу а дойля де бэтэлие требуе де мобилизат тоате ресурселе а Китаюлуй слобод ши а територииlor «окутате» де кытре японень пентру ымплиниря програмей де луптэ пентру неатырнаря националэ ши реконструиря цэрий.

Кувынтаря луй Чан Кай-ши а фост ын унанимитате ынтэритэ де кытре тоць пэрташий сесией.

ОПЕРАЦИИЛЕ МИЛИТАРЕ ЫН КИТАЙ

(Дупэ ыништиинцэриле кореспонденцилор ТАСС дин Чунцин ши Лондон)

ЫН КИТАЮ ЦЕНТРАЛ

Дупэ штириле, принite ку ынтырзиере, ла 15 февраль 8 бомбардаторь японень, петрекуць де патру нимишиторь, се ыншерка сэ бомбезе Чанша (провинция Хунань), дар ау фост ынтылните де авиация нимишитоаре китаянэ. Ын воздух а авут лок о луптэ ынкордатэ. Ын результату луптей ыс доборыць 7 бомбардаторь японень ши ун нимишитор. Ле-а спорит сэ се рэтуяскэ нумай ла 4 аэроплане японене, каре ау збурат спре Ханькоу.

ЫН КИТАЮ ДЕЛА АНЯЗЭ-ЗЫ

Ла рэсэриту дела аняэ-зы дела Кантон ла 17 февраль ун отряд японян а окупат Наньтоу (ла асфинцыту де аняэа-ноапте дела Коулун). Пэрциле китаене с'ау ретрас ла позиций ной. Наньтоу ый грэбуит де кытре японень. Дупэ окупаря ши грэбуиря орашулуй сылеле главниле а японенилор с'ау порнит ын индрептаре спре аняэ-ноапте-асфинцыт, ле-пэдынд ын Наньтоу ун гарнизон ну пре маре.

Пе острову Хайнань се прелунжеск луптеле ынтре пэрциле японене ши ынтре апэраря китаянэ. Ла 18 февраль а авут лок о луптэ ын району Динань (пэртя дела рэсэрит а островулуй). Мутаря ынаинте а японенилор ын району ыста ый опритэ.

Се прелунжеште концентраря флотулуй японян лынгэ жумэтате-острову Лейчжоу (дрепт Хайнань). Командуиря китаянэ аштяптэ дискэркаря десантулуй японян ын району Сюйвень ши Лейчжоу. Се петреше прегэтиря кытре апэраре.

ЫН КИТАЮ ДЕЛА АНЯЗЭ-НОАПТЕ

Пэрциле де монголь, организате де кытре японень, суб командуиря Ю Цзи-цянь ши Лю Ху-шень кытева зиле ын урмэ с'ау рэскулат ымпотрива японенилор. Де кытре пэрциле рэскулате ый луат Учуаню, ла асфинцыту дела аняэ-ноапте дела Гуйхуа ын провинция Суйюань.

Японений ау бомбардат Гонконгу

Лондон, 21 февраль. (ТАСС). Дупэ ыништиинцэриле дин Китай, ла 21 февраль 2 аэроплане японене ау арункат кытевай бомбе пе територия Гонконгулуй (колония англишянэ ын Китаю дела Аняэ-зы). О бомбэ а кэзут пе блокгаузу militar англишян. Ыс ушишь ун индус ши кыцьва китаень. Ку избукниря бомбей а доуа сериоз ыс сминтите кытева вагоане.

Дупэ ашея 9 аэроплане японене ау бомбардат друму де шер Кантон-Коулун лынгэ под, каре се гэсеште пе територия стэпынирилор англишене. Бомбардаре а суферит деасеменя ши поезду де пасажирь. Японений ау ымпушкат дин пулемьотурь ын пасажирь, каре се ыншерка сэ се рэтуяскэ. Афарэ де ашея, кытева бомбе ау фост арункате де кытре японень пе партя англишянэ а шоселей Кантон—Коулун.

* * *

Дупэ ыништиинцэриле агентствей Рейтер, гуверну англишян й-а пропус посолулуй сэу дин Токио сэ декларе протест гувернулуй японян ымпотрива бомбардэрий Гонконгулуй де кытре аэропланеле японене ла 21 февраль.

Спортсмений советишь ла Париж дупэ кросу „Юманите"

Ла 20 февраль диминяца сотруднику ТАСС а грэит прин телефон ку Георгий Знаменский, каре й-а спус амэнунтуриле деспре кросу „Юманите", каре а авут лок ла Париж.

— Ын парку „Ля Курнев" ной ам венит ла 19 февраль ын жумэтатя а доуа де зы. Некэтынд ла ашея ка кан буреза, стадиону ера тиксыт де оамень. Аишь с'ау адунат май мулт де 40 ний де парижань.

Ла 3 шясурь 15 минуте ла старт ау ешит фемееле—майстрь, ыптре каре ау фост 5 спортсмене советише. Дела старт ын фугэ динтый ера французаншеле, дар деаму дела жумэтатя дистанцией ынаинте ау ешит Васильева ши Мушкина, да дупэ дынселе—шелеланте фете а ноастре. Ын аша рындуялэ еле ши ау ажунс ла финиш, луынд шеле шиншь локурь ынтые.

Ынаинтя стартулуй де фугэ а „ассилор" (майстрилор) ной не-ам строит ынаинтя трибуней. Капитаний команделор а фиекэрей царэ с'ау скимбат ку сэлутэриле. Сера фим Знаменский ле-а ымынат вымпелуриле спортиве капитанилор команделор Францией, Бельгией ши Финляндией. Зрителий кэлдурос сэлута спортсмений советишь. Депе трибунэ се аузе стригэте: „Трэяскэ Униуня Советикэ!", „Трэяскэ спортсмений советишь!". А фост организат ун митинг скурт, ла каре секретару Комитетулуй Централ а партидулуй комунист а Францией Жак Дюкло а ешит ку кувынтаре кэлдуроасэ де сэлутаре.

А венит минута стартулуй. Тоць ной гине ынцележем, кэ ымпотрива ноастрэ стэ о командэ путерникэ де спортсмень дин Финляндия, ынтре каре май таре се деосэгеште спортсмену тынэр ши выртос Хеллен.

... Дела старт тоць ау ыншепут фуга ынтр'ун темп таре рэпеде, ынтр'о грэмадэ маре. Ын група главникэ с'ау афлат Степанов, Вавилов, Ермолаев, францужий ши кыцьвай финь. Еу ши Серафим май ынтый мержем дин урмэ. Дела ной ну рэмыне нишь де ун пас Хеллен. Май ынаинте ера Иванькович.

Ла нижлоку дистанцией еу ку фрателе ам ажунс група главникэ, ши Серафим с'а ындрептат ку Пугачевский Аишь с'а ынтымплат шява непревэзут. Серафим с'а луптат ши с'а сминтит кишьору, дынду-ле друму ынаинте луй Пугачевский ши Хеллен. Ын время аста Иванькович, каре мерже ынаинте а кэтат ын урмэ, ши Хеллен л-а ынтрекут пе дынсу дин дрэпта. Аяста й-а дат путинцэ финулуй ынтый сэ ажунгэ ла финиш. Иванькович а рэмас дела дынсу ку 4 метре. Шел а трийля ам фост еу, дупэ мине—Пугачевский. Серафим Знаменский, некэтынд ла дуреря маре а кишьорулуй, а венит шел а шиншя.

Ын аша фел, команда ноастрэ а луат ынтыетатя де командэ.

Ла 21 февраль ной не-ом душе ла принире ын редакция газетей „Юманите", унде ноуэ не-а ши ынмынат призу.

Ла 27 февраль команда сокоате сэ се ынтоаркэ ла Москва.

(ТАСС).

ДЕБАТЕ ЫН ПАЛАТА ОБШТИМИЛОР

Лондон, 20 февраль. (ТАСС). Ын палата обштимилор с'ау ыншепут дебателе пе ынтребаря деспре асигнэрь ной пентру ынармаре. Министру де финансе Саймон, каре а ешит ын дэбатурь, а ынтродус о резолюцие, ын каре се пропуне де мэрит купринсу ымпрумутурилор пентру целюриле апэрэрий пэнла 800 милиоане фунтурь стерлингурь. Аишь, а декларат ел, се ынтродук деасеменя ши келтуелиле пе апэраря антиаерианэ ши пе зыдиря складурилор пентру креаря запасурилор мэрфурилор де продукте де хранэ ын ынтымпларе де бэтэлие. Сума деобште а келтуелилор пе ынармаре, а декларат май департе Саймон, а премэри ашеле 1,5 милиарде фунтурь стерлингурь, каре се ынсэмна динтр'унтый пентру ымплиниря програмей ынармэрилор англишене.

Саймон а ынсэмнат, кэ ын время шелор трий ань дела урмэ налогу депе венитурь се мэреште ын трий орь. Ше се атырнэ де келтуелиле де ын аний де май апроапе, а декларат ла урмэ Саймон, апой аму ый греу де спус шева анумит.

Лейбористу Дальтон а дат пропунере деспре пунеря налогулуй адэугэтор асупра ынтрепринзэторилор завоаделор милитаре, каре принеск венитурь колосале ын результату ымплинирий програмей милитаре.

Отставка гувернулуй Сирией

Париж, 20 февраль. (ТАСС). Дупэ ыништиинцаря газетей буржуазнише де дряпта „Эксельсиор" дин Дамаск (Сирия), гуверну Сирией а луй Джамиль Мардам с'а дус ын отставкэ ын легэтурэ ку скимбэриле де ну демулт ын ымпрежурарая политикэ, стырните ку ынлэтураря Францией де а ратифика контракту франко-сириан.

* * *

Ын ану 1936 ынтре Сирия ши Франция а фост искэлит контракту, дупэ каре Франция ын ану 1939 а фэгэдуит сэ се ынлэтурезе дела мандату сэу пе Сирия ши сэ-й дэе ла аястэ дела урмэ неатырнаре (ун контракт аналогик а фост д асеменя искэлит ши ку Ливану). Дар ла сфыршиту анулуй 1938, адика ын ажуну ынфэптуирий контрактулуй иста, Франция с'а ынлэтурат де ратификат контракту франко-сириан. Ынлэтураря Францией а стырнит немыцэнире маре ын Сирия.

Дупэ гоаницэ

Дин армия чехо-словакэ се слобод тоате персоанеле дин алкэтуиря де комэндирь де националитате евреяскэ; хотэрыря аста ый принитэ, кум се веде, суб апэсаря Берлинулуй ши ын пресэ ну се публикэ.

***

Ла 19 февраль 20 китаень ынармаць ау ынтрат ын клэдиря министерулуй пе трегиле де динафарэ а «гувернулуй реформэ» марионет а луй Чен Лу. Чен Лу ый пэрит де моарте. (ТАСС).

ЫНТОТДЯУНА ЫС ГАТА

(С Ф Ы Р Ш И Т)

Жумэтате де сопкэ деаму-й луатэ. Ындатэ ау ыншепут а се фаше ынтэрирь ын окопуриле луате. Дар сэ рэмые ынтр'ынселе лунг ну ле с'а венит: ый принит приказу де а се ретраже. Пе шерь се аратэ аэропланеле советише.

...Ку ыншету ыншетязэ ымпушкэтуриле грозаве. Аэропланеле ау ыншетат де а бомбарда Заозерная ши се ынторк ла аэродромуриле сале. Субцинуць де танкурь воиний роший динноу мэрг ын атакэ. Миша Кундиус алэргэ де рынд ку командиру де луптэ тов. Попов. Ын тоате ишкэриле луй, ын глас, ын кэтэтурэ се симте воиница де шер а большевикулуй ши бэрбэция воинулуй советик. Ел душе дупэ дынсу тоатэ субымпэрдиря. Миша а-л штие гине ши а-л юбеште пе командиру сэу. Ел ый ажута луй а ынстэпыни прегэтиря де луптэ ши политикэ. Й-а дат рекомендацие пентру а ынтра ын партид. Ши поате оаре ел, диштептат де командир с'ал амэжяскэ пе дынс ын луптэ?

Мерже лупта ынкордатэ де штык. Японений се ретраг. Дар й-а Миша зэреште, кэ ун самурэй китеште дрепт ын командиру тов. Попов. О секундэ ши н'ар ши фост командиру де луптэ. Де гындит ну-й кынд. Миша ындрептэ автомату, о очереде скуртэ, ши ну-й самураю.

Да тов. Попов прелунжеште адуше луптэший дупэ сине. Дин партя стынгэ пе сопкэ се суе ун танк а ностру. Ка епурий спэриець, сау трий самурай дин куйбу де пулемьот. Кэцэрынду-се ын сус, ей тырые дупэ дышь пулемьоту. Миша май дэ ынкэ о очереде дин автомат. Самураий кэд паркэ-с косыць, пулемьоту, ложинду-се де кетре, рэпеде се котелеште ын жос.

Ын моменту иста ла тов. Кундиус се траже командиру. Луй й-а-у спус, кэ Миша й-а спасыт вяца. Тов. Попов л-а куприне пе Миша ши л-а пупат: «Ыць мынцэнеск товарэшуле!». Пе урмэ ел динноу се арункэ ын десимя луптей. Миша ыл петреше. Пе наштептате, ынаинтя луй Миша с'а ридикат ун стылп де фок. Пе дынс ла ложит воздуху шербинте. Ел а кэзут. С'а трезит ел нумай ла поалеле сопшей. Товарэший, спэсынду-л дела глонте, л ау кулкат дупэ кетре. Дар песте кытева минуте, ын апрокиере динноу с'а рупт ун снаряд. Пе Миша л-а ынгэруит ку пэмынт ши л-а асурзит. С'а винит ын шире нумай пе друм спре госпиталь. Санитарий ын моменту иста й-ау дат де штире о весте букуроасэ: сопкэ Заозерная ый луатэ, пе дынса фылфые знамя рошие советикэ денебируит!

...Ши яка аишь, ла патрие, ын Украина ынфлоритоаре, зы дупэ зы ыншетишор, дар ку крединцэ докторий л-ау ынторс пе Миша ла вяцэ. Ел а фост ынконжурат ку о осэгитэ бэгаре де сама ши грижэ. Рэниле луй деаму с'ау тэмэдуит, дурериле де кап л'ау пэрэсыт. А треше ынкэ олякэ де време ши ел а ши ку тоту сэнэтос.

Пентру витежие ши героизм гуверну советик л-а нзградит пе Миша Кундиус ку ордену «Стеуа Рошие».

Аз ын зыуа яста ынсэмнатэ ордеионосцу Миша Кундиус, ка ши тоатэ Армия Рошие Мунциторяскэ-Цэрэняскэ а прини журэмынту де крединцэ патрией юбите. Ел а журa:

«...Еу журc'о зпэр бэрбэцешть, ку стэруинцэ, ку достойнишие ши шинсте, нежэлинд сынжеле сэу ши кяр вяца пентру кэпэтаря бируинций деплине асупра душманилор». Кувинтеле естя а журэмынтулуй сфынт сталинист ел деаму ле-а ынтэрит ын луптэ. Да дакэ с'а требуи, апой орденоносцу Миша Кундиус ынтотдеауна ый гата ынкэ одатэ сэ арэте драгостя ши девотаря са фэрэ маржинэ патрией сале, партидулуй луй Ленин—Сталин ши марелуй вождь а нороаделор товарэшулуй Сталин. Ый таре ши де неатинс журэмынту сфынт а воинулуй цэрий социализмулуй. Ши дакэ ор ыншерка сэ се ынкрединцезе ын аяста, апой душманий Униуний Советише ор ынштиинца тэрия аста пе келя лор. Ашея, ши-ау принит самураий японень ла лзку Хасан а фост нумай «флоришелеле» дз «ягодшеле», «ягодшеле» адевэрате ынкэ-с ыннаинте. Фиекэруй душман нелиништит, де унде н'ар ыншерка ел сэ выре сурла луй пе пэмынту ностру и с'а вени сэ густе «ягодшеле» естя советише.

Ымплиниторилу ындэторирилор редакторулуй рэспунзэтор П. А. ИПАТЕНКО.

КЫТРЕ С'ЕЗДУ XVIII А ПК(б) ДИН ТОАТЭ УНИУНЯ МАГАЗИНЕЛЕ РАЙОНАЛЕ ПЕ МЭРФУРЬ КУЛЬТУРАЛЕ А „КНИГОКУЛЬТТОРГУЛУЙ" ау принит брошуре:

1. Плану а трия де 5 ань де дисфэшураря господэрией нородиште а Униуний РСС (аний 1938—1942) — тезисуриле докладулуй тов. В. Молотов ла с'езду XVIII а ПК(б) дин тоатэ Униуня.
2. Скимбэриле ын статуту ПК(б) дин тоатэ Униуня — тезисуриле докладулуй тов. А. Жданов ла с'езду XVIII а ПК(б) дин тоатэ Униуня.

Требуинць ын магазинеле районале де мэрфурь культурале а „Книгокультторгулуй" материале кытре с'езду XVIII а ПК(б) дин тоатэ Униуня.

„КНИГОКУЛЬТТОРГУ".

Театру де Стат Молдовеняск Горький

Гастролириле комедией музикале дин Вологда

— Ла 23 февраль —

„СВАДЬБА В МАЛИНОВКЕ"

ЫНШТИИНЦАРЕ

Потрижит ку хотэрыря Комитетулуй дин Украина а союзулуй професионал а лукрэторилор а индустрией де консерве, комитету де групэ а союзулуй професионал а лукрэторилор индустрией де консерве дин Молдова се ЛИКВИДЭЗЭ.

Тоате претензииле кытре комитету де групэ се приноск пэнла 25 февраль ану 1939.

КОМИТЕТУ ДЕ ЛИКВИДАРЕ.

ЫНШТИИНЦАРЕ

Заводулуй де консерве „1 МАЙ"

Ый требуе о машинисткэ квалификатэ

пентру лукру де тотдеауна.

Деспре ывиоеле де лукру се поате де ыништиинцат ын тоатэ зыуа ын сектору ынвэцирий ши слобозирий дела лукру а заводулуй де консерве „1 Май" дела 8 шясурь диминяца пэнла 4 шясурь зыуа.

ДИРЕКЦИЯ.

КИНО ТКАЧЕНКО

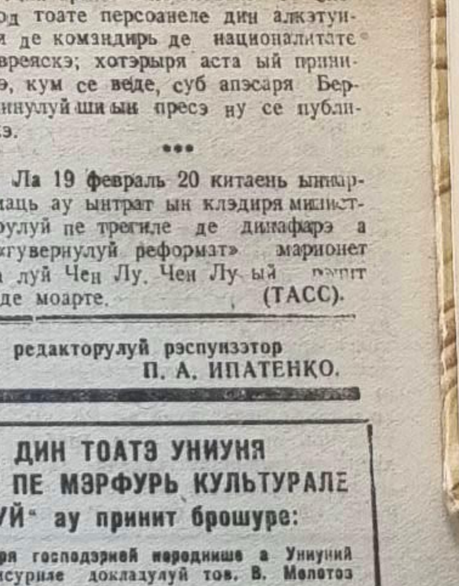

ЫН ФИЕКАРЕ ЗИ 4 СЕАНСУРЬ

Сеансу ынтый—ла 5 шясурь зыуа.

Каса дела 3 шясурь

Ымпутерништиту главлит № А—20125 Адреса редакцией: Тирасполь, ул. 25 Октябрь, телефону ред. рэсп.—5-74, секретариату—2-16, ред. де ноапте—1-97, секция де партид—1-83 «Тинару Молдовей».

24 февраль 1939
Винерь
№ 45 (2781)

Прецу 10 кап.

Пролетарь дин тоате цэриле, униць-вэ!

МОЛДОВА СОЦИАЛИСТЭ

Органу Комитетулуй де областе а ПК(б)У, Комитетулуй орэшенеск а ПК(б)У дин Тирасполь ши а Президиумулуй Советулуй Супрем а депутацилор трудиторилор а РАСС Молдовенешть.

Конференция XII де областе а организацией де партид дин Молдова

Дупэ хотэрыря Пленумулуй Комитетулуй Централ а ПК(б) дин тоатэ Униуня, ла 10 март ану 1939 а юнишеле лукру сэу с'езду XVIII а партидулуй ностру. Аист с'езд а партидулуй комунист аре таре марэ инсэмнэтате политикэ ын вяца партидулуй ностру, ши ын лукру зыдирий социалисте.

Тот партиду ностру, тоць трудиторий цэрий ноастре гэтеск о ынтылнире достойникэ с'ездулуй XVIII а партидулуй. Дин зы ын зы тот май сус се рыдикэ валу энтузиазмулуй де продушере ши ынтрешерий социалисте ын шинстя с'ездулуй XVIII а партидулуй. Члений де партид, муншиторий, цэрэнимя колхозникэ, интелигенция — тоць трудиторий Униуний Советише спун доринца са де а лукра инкэ май гине, де а ынтылни с'езду XVIII а ПК(б) дин тоатэ Униуня ку бируинць ной продукэтоаре.

Ын тезисуриле а тов. Молотов ши тов. Жданов ый арэтатэ сыла ши тэрия статулуй ностру социалист, ые арэтате экзэминриле марь а зыдирий социалисте. Ын тезисурь ку о сылэ маре ый сублинеят ролю партидулуй луй Ленин—Сталин, каре инкрединцат душе трудиторимя цэрий ноастре ла зыдиря деплинэ а обштей комунисте. Ын тезисуриле товарэшулуй Молотов ый арэтатэ програма грандиоазэ а зыдирий социалисте ын пятилетка а трия Сталинистэ. Крештеря энтузиазмулуй продукэтор ын шинстя с'ездулуй XVIII а партидулуй ностру спуне деспре гэтинца де а ымплини плану пятилетней а трия, спуне деспре девотаря трудиторилор цэрий ноастре партидулуй комунист ши юбитулуй кондукэтор ши ынвэцэтор товарэшулуй Сталин.

Ын ажунул с'ездулуй XVIII а партидулуй комунист, аз, ла 24 февраль, ынишеле лукру сэу конференция XII де областе а организацией де партид дин Молдова Советикэ. Аз ын орэшу Тирасполь се адунэ делегаций конференцией XII де областе де партид дин Молдова пентру прежудекаря тезисурилор докладурилор тов. Молотов ши тов. Жданов ла с'езду XVIII а партидулуй комунист ши алежеря делегацилор ла с'езду XVIII а ПК(б) дин тоатэ Униуня.

Пэнла конференция XII де областе де партид с'а петрекут конференция V орэшэнеск де партид дин Тирасполь, конференцииле ши адунэриле районале де партид ши адунэриле организацилор примаре де партид. Ла конференцииле ши адунэриле де партид комуништий ау дат пропунери деспре лэржиря мрежей де иригацие ын республика ноастрэ, деспре лэржиря продушерий материалелор пентру зыдире, лэржиря прелукрэрий варулуй, деспре зыдиря ын Молдова заводулуй де ремонтаря автомобилелор ши мулте алтеле. Комуништий сэлуда тезисуриле тов. Жданов деспре скимбэрь ын статуту ПК(б) дин тоатэ Униуня. Ворбинд деспре аяста, комуништий да пропунерь деспре ануларя групелор де симпатизанць партидулуй, деспре мэриря плэций де члень пентру комуништий, каре лукрязэ ын господэрия сэтяскэ, деспре рекомендацииле комуништилор, каре се дэу комсомолиштилор пентру приниря лор ын партид, ши алтеле.

Ын дебате ла конференцииле ши адунэриле де партид с'а ворбит деспре ажунсуриле марь ын зыдиря социалистэ ын республика ноастрэ. Ын время пятилетшелор ынтый ши а дойля ын Молдова ыс зыдите мулте ынтреприндерь ной индустриале. Господэрия сэтяскэ ый ынарматэ ку техникэ ноуэ — трактоаре, комбайне, автомобиле. Ый зыдитэ о мрежэ маре де клэдирь культурале: школь, театре, клубурь ши алтеле. Нумай ын сынтур орашу Тирасполь ыс зыдите аша клэдирь: институту педагожик, институту агрикол, школа комунистэ агриколэ, театру орэшенеск, ТЕЦ, типография ши мулте алтеле.

Аестя тоате сынт результату лукрулуй инкордат а организацией де партид дин Молдова пентру ымплиниря планурилор пятилетшелор ынтыя ши а дойля. Организация де партид дин Молдова з кэпэтат ажунсурь марь ын зыдиря социалистэ, дукынд луптэ хотэрытоаре ымпотрива душманилор нородулуй —ынэмичилор фашизмулуй, каре се стэруе сэ аместиме зыдирий социалисте.

Задача конференцией XII де областе де партид дин Молдова ый ын ашея, ка, тоталызынд результателе лукрулуй сэу, сэ супуе критикий аспре тоате неажунсуриле, каре ау фост скэпате ын лукру организацией де партид. Задача конференцией XII де областе де партид дин Молдова ый ын ашея, ка, прежудекынд тезисуриле докладурилор тов. Молотов ши тов. Жданов, сэ мобилизэзе организация де партид дин Молдова ла ымплиниря ку спор а планулуй пятилетней а трия. Лукру конференцией XII де областе де партид дин Молдова требуе сэ шие ындрептат ла ымбунэтэциря лукрулуй динпунтру партидулуй, ла ынтэриря кондушерий ку лукру организациилор советише, господэрешть ши професионале. Ыштотдеауна требуе, де цинут минте, кэ продуктивитатя нантэ а мунсий, май ынтый де тоате, хотэрыте спору трешерий ла фаза а дойля а зыдирий комунизмулуй.

Республика ноастрэ аму се гэсеште ын ажунул унэй кампаний маре господэрешть — сэмэнатулуй де примэварэ. Дела ымплиниря ку спор а сэмэнатулуй де примэварэ се атырнэ ымплиниря ындрумэрилор товарэшулуй Сталин деспре продушеря ын фиекаре ан 7—8 милиарде пудурь де грэунце. Уну дин шеле май буне дарурь а организацией де партид дин Молдова, с'ездулуй XVIII а ПК(б) дин тоатэ Униуня требуе сэ шие прегэтиря бунэ ши петрешеря ку спор а сэмэнатулуй де примэварэ а анулуй ноуэ. Деспре аяста требуе сэ спуе кувынту сэу конференция XII де областе а организацией де партид дин Молдова.

Задача главникэ а лукрулуй конференцией XII де областе де партид дин Молдова требуе сэ реесэ дин тезисуриле докладулуй тов. Молотов, унде се спуне: «Ынфэптуиря задэчилор марь а планулуй а трия де 5 ань атыт де стрынс ый легатэ ку интереселе проприй а муншиторилор, а цэраништилор ши а интелигенцией советише, кэ гарантаря ымплиниря луй атырнэ, май ынтый де тоате, дела ной, комуништий ши большевиший — кондукэторий фэрэ де партид, ши май алес дела штиница ноастрэ де а организа лукру ши де а рыдика диштептаря комунистэ а трудиторилор».

УКАЗУ

Президиумулуй Советулуй Супрем а Униуний РСС

Деспре даря нумирий де герой а Униуний Советише командирилор Армией Рошие Муншиторешть-Цэрэнешть

Пентру ымплиниря килдуитоаре а заданиилор специале а гувернулуй пе ынтэриря путерий де апэраре а Униуний Советише ши пентру героизму арэтат де дат нумире де Герой а Униуний Советише ку ынмынаря Орденулуй ЛЕНИН:

1. Майорулуй **Боровков** Орест Николаевич.
2. Майорулуй **Гайдаренко** Степан Степанович.
3. Майорулуй **Герасимов** Николай Семьонович.
4. Майорулуй **Грицевец** Сергей Иванович.
5. Полковникулуй **Губенко** Антон Алексеевич.
6. Капитанулуй де рангу II **Египко** Николай Павлович,
7. Лейтенантулуй май маре **Зверев** Василий Васильевич.
8. Капитанулуй **Коробков** Павел Терентьевич.
9. Майорулуй **Кравченко** Григорий Пантелеевич.
10. Командирулуй май ник **Марченко** Марк Николаевич.
11. Полковникулуй **Николаенко** Евгений Макарович.
12. Полковникулуй **Осипенко** Александр Степанович.
13. Капитанулуй **Слюсарев** Сидор Васильевич.
14. Полковникулуй **Сухов** Иван Степанович.
15. Капитанулуй **Селиванов** Иван Павлович.
16. Полковникулуй **Хрюкин** Тимофей Тимофеевич.

Прешединтеле Президиумулуй Советулуй Супрем а Униуний РСС— М. КАЛИНИН

Секретарю Президиумулуй Советулуй Супрем а Униуний РСС— А. ГОРКИН.

Москва, Кремль. 22 февраль ану 1939.

Москва, Кремль,

Товарэшулуй СТАЛИН

Скумпе Иосиф Висарионович!

Шединца сэрбэторяскэ а пленумулуй советулуй орэшэнеск дин Тирасполь лаунлок ку организацииле де партид, комсомолисте, професионале ши ку ынфэцэшиторий милитарь, ынкинатэ аниверсэрий XXI а Армией Рошие Муншиторешть—Цэрэнешть ши а Флотулуй Милитар-Маритим, вэ тримете Дунелорвоастре вождулуй нороаделор а лумий ынтрежь—организаторулуй ши ынсуфлециторулуй бируинцилор социалисте ын цара ноастрэ, креаторулуй Конституцией ной—**салут** шербинте большевикь!

21 ань де фиинцаря Армией а ноастре Рошие скумпе де небирурит Муншиторешть-Цэрэнешть ши а Флотулуй Милитар-Маритим—аяста-й каля бируинцилор слэвите а трудиторилор а Униуний РСС суб кондушеря партидулуй комунист, ын луптэ ымпотрива капиталиштилор, мошиерилор, интервенцилор а тутурор цэрилор капиталисте, каре вре сэ ынэдушэ республика советикэ.

Организатэ ши крескутэ де вождий гениаль а революцией пролетаре **В. И. Ленин** ши де **Дунелорвоастре**, скумпе Иосиф Висарионович Армия Рошие путерникэ Муншиторяскэ-Цэрэняскэ ши Флоту Милитар-Маритим дин зылеле ынтый а фиинцэрий сале с'ау акоперит де сине ку славэ немуритоаре ын луптэ ымпотрива нэвэлирий интервенцилор асупра цэрий ноастре, ын лупта ымпотрива тутурор душманилор а трудиторилор, каре се ыншерка сэ не ее бируинциле революцией Маре дин Октябрь.

Тот нороду советик, тоатэ омениря прогресивэ де фрунте се фалеск ку героий слэвиць а Армией Рошие Муншиторешть-Цэрэнешть, ку героий Перекопулуй, Царицынулуй, а Волочаевкэй, а Хасанулуй, каре ку кепту ау апэрат патрия ноастрэ социалистэ.

Фашиштий Германией, Италией, Японией лаунлок ку капиталиштий дин алте цэрь гэтеск бэтэлие ымпотрива Униуний РСС—патрией трудиторилор дин тоате цэриле.

А трия ан фашиштий Италией ши Германией дук бэтэлие ымпотрива нороаделор Испанией.

Самураий японень дук бэтэлие ымпотрива нороаделор Китаюлуй.

Дэр ну-й департе шясу шела, кынд нороаделе Испанией ши Китаюлуй й-ор алунга депе територий са сфынтэ не канибалий фашишть.

О ложитурэ нимишиторе ау принит самураий японень дела Армия ноастрэ Рошие слэвитэ лынгэ лаку Хасан. Ласэ сэ цие минте фашиштий ши капиталиштий а тутурор цэрилор, кэ тот аша рэспинс нимишитор ый аштяптэ не тоць душманий трудиторилор, каре ор ыншерка сэ нэвэляскэ асупра патрией ноастре сфинте.

Суб кондушеря партидулуй комунист а большевишилор, суб кондушеря ынцэляптэ а Дунелорвоастре ын анний пятилетшелор сталинисте с'а скимбат фаца цэрий ноастре. Униуня РСС с'а префэкут ынтр'ун стат путерник индустриал; ын цара ноастрэ ый зыдитэ обштя социалистэ фэрэ де класурь.

Мунка с'а префэкут ын лукру де витежие ши де героизм; весэл ши нороко, суб созреле Конституцией Сталинисте трэеште ши лукрязэ нороду советик.

Ын анний пятилетшелор Сталинисте Армия ноастрэ Рошие Муншиторяскэ-Цэрэняскэ ый ынарматэ ку техника де фрунте, ку техника аста ау ынстэпынит лупташий нострий слэвиць ши пе дыший ну й-ор спэрие нишь ун фел де еширь а акулилор фашисте.

Ной цинем минте ындрумэриле Дунелорвоастре ынцэлепте деспре ынкунжураря капиталистэ, деспре требуинца де а цине ын гэтинца де мобилизацие тот нороду советик, де а ынтэри путеря де луптэ а Армией Рошие Муншиторешть-Цэрэнешть, а Флотулуй Милитар-Маритим, а ОСОавиахимулуй, ка сэ дэм ун респинс нимишитор тутурор агресорилор фашишть, каре гэтеск бэтэлие ымпотрива Униуний РСС—ынтыюлуй ын луме стат социалист.

Ной не журэм ынаинтя Дунелорвоастре, кэ инкэ май сус ом рыдика вегеря большевикэ, пэнла капэт ом дизрэдэшина тоць душманий нороделуй—бандиций, шпионий, диверсанций троцкишть-бухариништь, буржуазнишь-националишть—аишть агенць а фашизмулуй ынтренородник, трэдэторий патрией социалисте.

Ной не журэм ынаинтя Дунелорвоастре инкэ май мулт сэ ынтэрим путеря де апэраре а Униуний Советише, сэ инкунжурэм ку о грижэ ши юбире инкэ май маре пе Армия Рошие Муншиторяскэ-Цэрэняскэ ши пе Флоту Милитар-Маритим

Ку маре энтузиазм ши букурие ау ынтылнит трудиторий Молдовей Советише, ка ши тоць трудиторий Униуний Советише, хотэрыря Пленумулуй Комитетулуй Централ а ПК(б) дин тоатэ Униуня деспре кемаря с'ездулуй XVIII а ПК(б) дин тоатэ Униуня.

Ку активитате немайвэзутэ, ку бируинць ной де продушере пе тоате фронтуриле зыдирий социалисте се гэтеск трудиторий сэ ынтылняскэ с'езду XVIII а партидулуй ностру слэвит комунист.

Ной инкэ май стрынс не-ом уни ымпрежуру партидулуй комунист, ымпрежуру Комитетулуй Централ Ленинист—Сталинист, ымпрежуру Дунелорвоастре, скумпе ши ынцэлепт вождь ши ынвэцэтор а ностру, ши суб кондушеря Дунелорвоастре, суб кондушеря партидулуй комунист ом мерже ынаинте, спре бируинць ной социалисте, спре комунизм.

Трэяскэ аниверсаря XXI а Армией Рошие де небирурит Муншиторешть Цэрэнешть ши а Флотулуй Милитар-Маритим!

Трэяскэ мареле партид комунист а большевишилор!

Трэяскэ скумпу ностру ши ынцэлепту вождь ши ынвэцэтор а трудиторилор а лумий ынтрежь, гению оменирий мареле СТАЛИН!

ЖУРЭМЫНТУ КРЕДИНЦЕЙ

Ын зала штабулуй Округулуй Осэгит Милитар дин Киев, с'ау адунат лукрэторий кондукэторь а штабулуй ши кырмуиторий политишь. Командириий де луптэ, комисарий, начальниший зу венит сэ принякэ сэрбэторешть журэмынту ын крединца патрией, мареле партид а луй Ленин—Сталин. Комдивий, комбрижий, полковниший, комисарий милитарь, кэлиць ын луптеле бэтэлией граждание, подвигуриле ши заслужеле кэрор ынаинтя патрией сынт инсэмнате ку нэградириле марь—ку ординурь ши медалиорь, с'ау пус ын рынд суб знамя де луптэ.

Командуитору оастелор Округулуй Осэгит Милитар дин Киев командарму де рангу ынтый тов. С. К. Тимошенко с'а адресат кытре шей де ау фост де фацэ ку о кувынтаре скуртэ. Ын лиништя сэрбэторяскэ комындарму де луптэ шиташте тексту журэмынтулуй милитар ши ку искэлитура са проприе ынтэреште журэмынту сэу.

Члену советулуй милитар а Округулуй Осэгит Милитар дин Киев —секретару Комитетулуй Централ а ПК(б)У тов. Н. С. Хрущов стрынже стрынс мына командармулуй ши а-л сэлутэ ку принияря журэмынтулуй милитар.

Дупэ товарэш Тимошенко журэмынту милитар а-л принеште товарэш Хрущов. Ку о осэгитэ путере рэсунэ кувынтеле журэмынтулуй сэрбэторешк дин гура большевикулуй ленинист кэлит.

— Еу ынтотдяуна сынт гата дупэ порунка гувернулуй муншиторешк-цэрэнешк сэ ес ла апэраря патрией меле—Униуний Республишилор Советише Социалисте ши, ка воину Армией Рошие Муншиторешть-Цэрэнешть, еу журэ с'о апэр витяз, ку путинцэ, ку достойнишие ши шинсте, нежэлинд сынжеле сэу ши сынгурэ вяца пентру ажунжеря бируинций деплине асупра душманулуй.

Тексту журэмынтулуй а-л шиташте герою Хасанулуй, члену советулуй милитар а Округулуй Осэгит Милитар дин Киев, комисару де корпус тов. А. С. Николаев. Ку искэлитура са проприе ел ынтэреште журэмынту сфынт.

Аша уну дупэ алту командирий комисарий ши лукрэторий политишь дау журэмынту сэрбэтореск шинстит ши девотат сэ служаскэ нородулуй сэу, партидулуй сэу маре большевик.

Пе командирий ши лукрэторий политишь, каре ау принит журэмынту, й-а сэлутат дела нумеле советулуй милитар секретару Комитетулуй Централ а ПК(б)У тов. Н. С. Хрущов.

(РАТАУ).

ЛА ПЛЕНУМУ СЭРБЭТОРЕСК А СОВЕТУЛУЙ ОРЭШЭНЕСК ДИН КИЕВ

Сэрбэторешть ый ымподогитэ зала театрулуй Академик де стат де опереж ши балет, наградит ку Ордену Ленин, дин Киев. Аишь, ла 22 февраль с'ау адунат лупташий, командириий, лукрэторий политишь, стахановиштий завоаделор ши фэбришилор дин Киев, ынфэцэшиторий организацилор де партид, професионале ши обштешть, деятелий штиницй, литературий ши артей.

Лозунгуриле спун деспре путерништия патрией ноастре социалисте, Армией Рошие Муншиторешть-Цэрэнешть ши Флотулуй Милитар-Маритим ынармате ку техника де фрунте, кэрэ инкэ май таре сэ ынтэрим способништия де апэраре а цэрий Советелор.

Ын центру сценей ын пурпуру знамелор, асупра стеуэй стрэлуште рошие — барльефу гениилор революцией социалисте Ленин ши Сталин, каре ау кэлит ши ау крескут Армия Рошие де небирурит ши Флоту Милитар-Маритим. Алэтуря — портретеле соратнишилор май бунь а марелуй Сталин — а товарэшилор Молотов, Ворошилов, Калинин, Хрущов.

18 шясурь 20 минуте. Дупэ маса Президиумулуй — т. т. Н. С. Хрущов, М. А. Бурмистенко, Д. С. Коротченко, Л. Р. Корниец, С. К. Тимошенко, З. Т. Сердюк, В. Ф. Старченко, Д. М. Жила, А. С. Николаев, члену Советулуй Милитар а Округулуй Осэгит Милитар дин Киев А. З. Кобулов, А. А. Богомолец ш. а

Шединца сэрбэторяскэ а пленумулуй а советулуй орэшэнеск дин Киев, ынкинатэ аниверсэрий XXI а Армией Рошие Муншиторешть - Цэрэнешть ши а Флотулуй Милитар-Маритим о дискиде прешединтеле Советулуй орэшэнеск тов. Шевцов.

Оркестру симфоник ымплинеште гимну пролетар «Интернационалу».

Ын президиуму де шинсте се алеже Бюроу Политик а Комитетулуй Централ а ПК(б) дин тоатэ Униуня, Бюроу Политик а Комитетулуй Централ а ПК(б)У, персонал Димитров, Тельман, Хозе Диас, Долорес Ибаррури.

Ку о фуртунэ де ований, стынд ын кишьоаре, шей де сынт де фацэ алег прешединте де шинсте а пленумулуй сэрбэтореск пе вождю маре а нороаделор, гению оменирий пе товарэшу Сталин.

Ку доклад стрэлуштит деспре аниверсаря XXI слэвитэ а Армией Рошие Муншиторешть - Цэрэнешть ши а Флотулуй Милитар - Маритим а ешит, кэлдурос ынтылнит, командуитору оастелор а Округулуй Осэгит Милитар дин Киев командарму де рангу I тов. С. К. Тимошенко.

Ши ын фиекаре датэ, кынд докладчику поменеште нумеле товарэшулуй Сталин, нумеле ынсуфлециторулуй а бируинцилор грандиозе а социализмулуй, ын залэ се стырнеск аплодисменте неыншетате.

Суб сунетеле фанфарелор ши маршулуй де луптэ ын зал ынтрэ ынфэцэшиторий пэрцилор а Округулуй Осэгит Милитар дин Киев, танкиштий витежь, соколий-пилоций фалнишь, артилериштий, краснофлотций, пехотинцай.

Дела нумеле делегацией де лупташ, алкэтуирий де начальнишь, командирь ши лукрэторь политишь а пэрцилор а гарнизонулуй дин Киев сэлутаре кэлдуросэ де красноармейць адуше пэнашу луптелор лынгэ лаку Хасан, комисару де батальон—орденоносцу тов. Чубич.

Капитану-лейтенант тов. Балакирев сэлутэ пленуму дела нумеле алкэтуирий персонале з флотилией милитаре депе Днепр.

Кувынт се дэ пэрташулуй луптелор лынгэ лаку Хасан, членулуй Советулуй Милитар а Округулуй Осэгит Милитар дин Киев, комисарулуй де корпус тов. Николаев. Ел повестеште деспре героизму немайвэзут ши витежия а лупташилор, командирилор, лукрэторилор политишь а Армией Ынтый Осэгите, нэградите ку ордену Знамя Рошие, каре ку нумеле марелуй Сталин, пентру Конституция Сталинистэ, пентру патрия социалистэ мерже ын луптэ, ый диструже ши й-а диструс пе самураий японень.

Ку энтузиазм маре пленуму принеште текстуриле телеграмелор де сэлутаре организаторулуй бируинцилор марь а социализмулуй товарэшулуй **Сталин**, прешединтелуй гувернулуй советик тов. **Молотов** ши наркомулуй де шер де апэраре маршалулуй ынтый а Униуний Советише тов. **Ворошилов**.

Дупэ партя сэрбэторяскэ а авут лок ун концерт маре ку пэртэшия синеактивитэций художнишэ а красноармейцилор ши артиштилор май бунь а театрурилор дин орашу Киев.

(РАТАУ).

ПЛЕНУМУ СЭРБЭТОРЕСК А СОВЕТУЛУЙ ОРЭШЭНЕСК ДИН ТИРАСПОЛЬ

Ла 22 февраль а анулуй де фацэ, сара, ын Театру Молдовенеск де Стат *Горький* а авут лок пленуму сэрбэтореск а советулуй орэшэнеск дин Тирасполь, инкинат аниверсэрий XXI а Армией Рошие Муншиторешть-Цэрэнешть ши а Флотулуй Милитар-Маритим.

Аишь с'ау адунат лупташий командирий, лукрэторий политишь а Армией Рошие, стахановиштий ынтреприндерилор дин Тирасполь, ынфэцэшиторий организацилор де партид, комсомолисте ши професионале.

Сэрбэторешть ый ымподогитэ сцена театрулуй. Ын центру сценей—портретеле вождилор ши креаторилор Армией Рошие Муншиторешть-Цэрэнешть ши а Флотулуй Милитар Маритим—товарэшилор Ленин ши Сталин. Дупэ фиекаре 5 минуте лынгэ знамеле де луптэ се скимбэ караулу де шинсте.

Шединца сэрбэторяскэ а Пленумулуй советулуй орэшэнеск дин Тирасполь, ынкинатэ аниверсэрий XXI а Армией Рошие ши Флотулуй Милитар-Маритим, о дискиде прешединтеле советулуй орэшэнеск тов. Тубин. Оркестру де фанфаре ымплинеште гимну пролетар „Интернационал".

Ын президиуму де лукру а пленумулуй се алег товарэший Мельников, Стрешный, Константинов, Бородин, Зеленчук, Шухат, Коган, Тубин, Отян, ынвэцэторя ку заслугэ дин школа № 5 дин Тирасполь Ржепишевская, командирий, комисарий ши лупташий а Армией Рошие ши пограничниший рошь.

Ку аплодисменте фуртуноасе пленуму алеже ын президиуму де шинсте Бюроу Политик а Комитетулуй Централ а ПК(б) дин тоатэ Униуня, Бюроу Политик а Комитетулуй Централ а ПК(б)У, персонал не тов. тов. Димитров, Тельман, Хозе-Диас, Долорес Ибаррури.

Ку овацие ынделунгатэ, стынд ын кишьоаре, пленуму алеже прешединте де шинсте а шединцей не мареле ынвэцэтор, юбиту товарэш **Сталин.**

Ку о кувынтаре стрэлуштэ деспре 21 ань слэвиць де фиинцаря Армией Рошие Муншиторешть -Цэрэнешть ши Флотулуй Милитар-Маритим а ешит тов. Уткин.

Суб сунетеле маршулуй де фанфаре ын залэ ынтрэ делегацииле ынфэцэшиторилор Армией Рошие, а пограничнишилор ши а лукрэторилор ынармаць а орашулуй Тирасполь, каре вин сэ сэлуте пленуму.

Дела нумеле командирилор, комисарилор, начальнишилор ши лупташилор а Армией Рошие Муншиторешть Цэрэнешть ку кувынтаре де сэлутаре есэ отличнику прегэтирий де луптэ ши политикэ лупташу тов. Чиркин.

Кынд ын зал, суб сунетеле маршулуй де луптэ, ынтрэ група де пограничнишь, каре ау венит сэ сэлуте пленуму, тоць пэрташий пленумулуй се скоалэ ын кишьоаре ши ку аплодисменте неыншетате ый ынтылнеск пе апэрэторий девотаць а границелор советише. Ку кувынт де сэлутаре есэ лупташу тов. Лепьошкин. Грозав рэсунэ пентру душмань кувинтеле луй.

Ку о маре рыдикаре а принит пленуму тексту телеграмелор де сэлутаре марелуй вождь товарэшулуй **Сталин**, прешединтелуй гувернулуй советик товарэшулуй **Молотов**, ши прешединтелуй Президиумулуй Советулуй Супрем а Униуний РСС товарэшулуй **Калинин**, наркомулуй де апэраре, ынтыюлуй маршал а Униуний Советише товарэшулуй **Ворошилов** ши кырмуиторулуй большевишилор дин Украина товарэшулуй **Н. С. Хрущов**.

Дупэ партя официалэ а шединцей пентру шей пофтиць а фост пусэ ын сценэ оперета „Свадьба в Малиновке".

Ла куноштинца делегацилор а конференцией XII де областе а ПК(б)У дин Молдова

Дискидеря конференцией XII де областе а ПК(б)У дин Молдова а аве лок ла 24 февраль ану 1939, ла 18 шясурь, ын клэдиря Школий Комунисте сэтяно-господэрешть.

Регистраря делегацилор ши даря мандателор с'а петреше ын клэдиря комитетулуй де областе а ПК(б)У дела 23 февраль ану 1939 дела 10 шясурь димининяца пэнла 4 шясурь зыуа ши дела 6 шясурь сара пэнла 11 шясурь сара ын комнателе 5, 14, 26 ын клэдиря Наркомателор, этажу а трия.

КОМИТЕТУ ДЕ ОБЛАСТЕ А ПК(б)У ДИН МОЛДОВА

ВЯЦА ДЕ ПАРТИД

Ла адунэриле районале де партид

РАЙОНУ ТИРАСПОЛЬ

Лукру адунэрий районале де партид дин Тирасполь с'а прелунжит ла 19 шй 20 февраль анулуй де фацэ. Ла адунаре ау фост 153 комуништй.

Доклад деспре тезисуриле докладулуй тов. Молотов ла с'езду XVIII а ПК(б) дин тоатэ Унiуня а фэкут прешединтеле комитетулуй организаторик депе лынгэ Советул Супрем а РАСС Молдовенеаскэ пе району сэтеск дин Тирасполь, орденоносцу тов. Герасименко.

Ын докладу сэу тов. Герасименко з оглиндит тоате ажунсурile, кэтэтате ын цара ноастрэ суб кондушеря марелуй вождь товарэш Сталин. Ын дебате ау ешит 21 оамень, каре ау дат ун шир де пропунерь шй адэугэрь ла тезисурile докладулуй тов. Молотов. Ей ау пропус, ка сэ се зыдяскэ завоаде де продушеря кэрэндзей шй черепицей, сэ се мэряскэ зыдиря шоселелор, сэпаря язурилор пентру дисфэшурэря пештеритулуй ын району Тирасполь.

Ку ун маре интерес адунаря районалэ де партид а аскултат докладу тов. Безродный деспре тезисурile докладулуй тов. Жданов. Ын дебате ау ешит 15 комуништй, каре педепшйн с'ау унит ку тезисурile историше. Комуништий, индеосэбй сэлутэ пункту, унде се спуне деспре ануларя категориилор де принире ын партид шй никшуряря нумэрулуй де рекомендаций.

Дупэ ше с'ау мунтуит дебателе, адунаря районалэ де партид а тримес о телеграмэ де сэлутаре товарэшулуй Жданов.

Адунаря районалэ де партид прин глэсуире ын тайнэ з алес пленуму комитетулуй районал де партид дин 21 озмень шй комисия де ревизие дин 7 оамень. Дупэ аяста а авут лок шединца ынтый а пленумулуй, ла каре с'а алес бюроу комитетулуй районал а ПК(б)У дин 7 оамень. Секретарь а комитетулуй районал де партид ыс алешь т. т. Н. М. Безродный, В. Н. Лещименко шй Д. Жураковский.

КУЗНЕЦОВ.

РАЙОНУ ВАЛЯГОЦУЛУЙ

Ынтр'о ымпрежураре де рыдикаре мэре политикэ ла 19 шй 20 февраль с'а петрекут адунаря районалэ де партид дин Валягоцулуй.

Адунаря а аскултат докладу прешединтелуй комитетулуй ымплинитор районал тов. Сулима деспре тезисурile докладулуй тов. Молотов ла с'езду XVIII а ПК(б) дин тоатэ Унiуня.

Дупэ доклад с'ау ыншепут дебателе, ын каре ау луат парте активэ 23 оамень.

— Ын результату ымплинирий пятилетшелор сталинисте, — спуне тов. Гулыга,—колхозниший трэеск о вяцэ веселэ, авутэ. Ын ану трекут ын колхозу ностру «Правда» трудозыуэ с'а прецуит ын натурэ 7 килограме шй 2 рубле 50 капеек бэнешть. Ану колхозниший ын шинстя с'ездулуй XVIII а партидулуй большевик сэ ындэтореск ка ын ану де фацэ сэ добындяскэ о роадэ де культурэ скикоасэ кыте 25 центнере депе фиекаре гектар. Ной кытре сэмэнат сынтем гата, шй ындэториле ноастре ле-ом ымплини ку шинсте.

Тов. Григорашенко спуне: «Ын ану 1932 колхозу ностру Карл Маркс (Валягоцулуй, партя 2) аве нумай 14 кай, ану ла ной сынт 95 кай, есте фермэ де жите корнэрате де ой шй порць. Дакэ ын ану 1932 нумай уний колхозниць аве ваць, апой ану апроапе фиекаре колхозник аре вакэ.

Комуништий т. т. Калашников, Сулима ау дат пропунере де ынфолосыт крузимя локалэ пентру прегэтиря кэрэндзий, черепицей шй де ыншепут деасеменя, прелукраря материалулуй прециос (алебастру ш. а.), каре се гэсеште пе територия районулуй.

Тов. Паламарчук пропуне, ка пэнэ сфыршиту пятилетшей з трия де ликвидат ынвэцэмынту прин школиле ыншепэтоаре шй нижлоший ын доуэ скимбурь, зыдинд пентру аяста школь ноуэ.

Тов. Серженко а дат пропунере деспре дисфэшураря сэдирий пэдурилор ын районеле де кымп.

Доклад пе тезисуриле докладулуй тов. Жданов ла с'езду XVIII а ПК(б) дин тоатэ Унiуня а фэкут секретарю комитетулуй районал а ПК(б)У дин Валягоцулуй тов. Щербаченко. Ын дебате пе аяста ынтребаре ау ешит 16 озмень.

Тезисуриле докладулуй тов. Жданов, — спуне тов. Воловой, — сынт уй арэтэтор де тэрие а партидулуй ностру, ун арэтэтор де грижэ сталинистэ деспре члений партидулуй.

Дупэ ше с'ау мунтуит дебателе пе ынтребаря а доуа адунаря з алес делегаць ла конференция де областе де партид.

Мих. ЛОЩИЦ.

ЫН АЖУТОР ШЕЛОР ДЕ ЫНВАЦЭ „КУРСУ СКУРТ А ИСТОРИЕЙ ПАРТИДУЛУЙ"

— Ла 19 февраль ану де фацэ, ын орэшелу Дубэсарь,—не скрие кореспонденту ностру тов. Добчис, —а фост шититэ о лекцие ын ажутор шелор, каре ынвацэ сынгурэстэторий «Курсу скурт а историей ПК(б) дин тоатэ Унiуня» пе тема: «Трэсэтуриле темейнице з материализмулуй марксист философик». Лекция а шитит-о лектору тов. Сосновский.

Ла лекцие ау фост де фацэ песте 500 оамень: комуништй, комсомолиштй, интелигенцие советикэ, лукрэторь а кооперативелор ш. а. Ка ун неажунс есте ашея, кэ мулць аскултэторь н'ау авут унде сэ шадэ. Зала, ын каре се петрек лекцииле, есте тэре мититикэ. Ый дорит, ка комитету районал а ПК(б)У дин Дубэсарь сэ организезе шитиря лекцилор ынтр'о залэ май маре.

***

— Ын луна январь а анулуй де фацэ,—не скрие кореспонденту ностру тов. Н. Сандул,—ын району Чорна ау фост шитите ын ажутор шелор де ынвацэ история партидулуй комунист 10 лекций, ла каре ау фост де фацэ 750 оамень. Консултаций де групэ ау фост петрекуте 6 шй консултаций индивидуале—9. Кабинету де партид шй секция де пропагандэ шй агитацие а комитетулуй районал де партид дин Чорна ау ыншепут а лукра пе ноу, дар департе ну аша, кум шере дела ной хотэрыря Комитетулуй Централ а ПК(б) дин тоатэ Унiуня деспре оргэнизаря пропагандей де партид. Ун неажунс ынсэмнат есте ашея, кэ ын сателе районулуй тарерар ау лок лекций шй консултаций пентру товарэший, кэре ынвацэ история партидулуй.

ЫНДЭТОРИРЯ СЕ ЫМПЛИНЕШТЕ КУ ШИНСТЕ

Доуэ лунь шй жумэтате ын урмэ ла адунаря де даре де самэ шй алежере а организацией комсомолисте депе лынгэ заводу де консерве *Ткаченко* дин Тирасполь комсомолиштий ау прецуит лукру комитетулуй комсомолист векь пе ындестулэтор. Комитету комсомолист ноу, каре а фост алес ла аястэ адунаре, с'а ындэторит сэ организезе большевишешть тот лукру организацией комсомолисте. Аястэ ындэторире се ымплинеште ку шинсте.

Де килдэ, ын партя крештерий рындурилор комсомолисте, организация аре буне ажунсурь. Ын комсомол ыс приниць ын время дела урмэ 28 стахановиштй тинерь. Ынтре тинериме некомсомолистэ се петреше лукру де масэ-политик шй лэмуритор. Аша, де килдэ, ын время ынтреруперилор де анязэ прин цэхурь се петрек шитирь шй конворбирь пе фелурите теме ынтренороднише ш. а. Ын результату лукрулуй бун ынтре тинериме мулць стахановиштй тинерь дэу шерерь ын комсомол.

Ын кореспундере ку хотэрыря Комитетулуй Централ а ПК(б) дин тоатэ Унiуня деспре организаря пропагандей де партид, организация комсомолистэ гине а организат ынвэцаря историей партидулуй ностру. Аста не мэртурисэште фактуу шела, кэ дин нумэру деобште а комсомолиштилор 82 ынвацэ сынгурэстэтор „Курсу скурт а историей ПК(б) дин тоатэ Унiуня", Шейланць комсомолиштй се ынвацэ дупэ мануалу „Наша родина". Пентру шей, каре ынвацэ сынгурэстэтор история партидулуй большевик, комитету комсомолист организазэ лекций, конворбирь.

Организация комсомолистэ аре спорурь шй ла оформаря шелор май бунь комсомолиштй ын партид. Ын время дела урмэ ын кандидаций де партид с'ау оформат комсомолиштий стахановиштй т. т. Денега, Молокша, Сахац шй алций. Организация комсомолистэ ле-а ажутат аиштор товарэшь а се оформа ын кандидаций де партид.

Требуе де спус, кэ организация комсомолистэ дэ о бэгаре де самэ кувенитэ крештерий рындурилор комсомолисте дин нумэру шелор май буне фете стахановисте. Ын результат дин 165 комсомолиштй 68 сынт фете.

Ын легэтурэ ку хотэрыря партидулуй шй гувернулуй советик деспре организация дисциплиний де мункэ, организация комсомолистэ большевишешть а ыншепут а се лупта ымпотрива прогульщишилор. Ын результат с'ау ликвидат прогулуриле дин партя комсомолиштилор.

Гине ый организат шй лукру де апэраре. Пе лынгэ завод есте ун унгераш милитар, унде се гэсеск фелурите експонате милитаре. Фиекаре дин комсомолиштй штие ындэториле сале де луптэ.

Ын сфыршит требуе де ынсэмнат, кэ тоць шей 9 члень а комитетулуй комсомолист лаулок ку секретару луй тов. Фроймсон лукрязэ стэруитор шй ынкордат пентру а пуне тот лукру комсомолист ла аша нивел, кум шере аяста Комитету Централ а УЛКТ дин тоатэ Унiуня.

К-жи.

ЫН КОМИТЕТУ ЦЕНТРАЛ А ПК(б)У

Комитету Централ а ПК(б)У а прежудекат ынтребаря деспре мэрсу адунэрилор ын организацииле примаре де партид, ынкинате прежудекэрий тезисурилор докладурилор товарэшилор Молотов шй Жданов ла с'езду XVIII а ПК(б) дин тоатэ Унiуня.

Ын хотэрыря Комитетулуй Централ а ПК(б)У се ынсэмнэ, кэ адунэриле организациилор примаре де партид, ынкинате прежудекэрий тезисурилор докладурилор товарэшилор Молотов шй Жданов ла с'езду XVIII а ПК(б) дин тоатэ Унiуня, ау трекут ла ун нивел ыналт идейник-политик шй ку активитате маре а комуништилор.

Ын организацииле де партид а областей Киев пе зыуа де 15 февраль анулуй иста адунэрь де партид зу авут лок ын 1055 организаций де партид, ла каре ау фост де фацэ 23508 оамень. Ла прежудекаря тезисурилор ау луат парте 18.078 комуништй, орь 75 проценте а нумэрулуй деобште дин шей, де ау фост ла адунэрь. Ын областя Николаев ла прежудекаря тезисурилор ау луат парте 75 проценте дин шей де ау фост ла адунэрь, ын областя Днепропетровск—60 проценте.

Комитету Централ а ПК(б)У требуеште дела комитетеле районале шй комитетеле орэшэнешть а ПК(б)У прегэтиря шй петрешеря большевикэ а конференциилор районале шй а адунэрилор районале ку ашея, ка де рыдикат ынкэ май сус вегеря революционзрэ а комуништилор шй з трудиторилор пентру а лупта пентру нимиширя пэнзла капэт а рэмэшицилор ынкэ недископерите а агенцилор троцкиштй-бухаринштй шй националиштй-буржуазништй а фашизмулуй, кэре се маскязэ, а мобилиза пе комуништй ла ынтэлниря достойникэ а с'ездулуй XVIII а партидулуй луй Ленин — Сталин.

Комитету Централ а ПК(б)У а прежудекат ынтребаря деспре принiря дин кандидацъ ын члений партидулуй.

Ын хотэрыря Комитетулуй Централ а ПК(б)У се ынсамнэ, кэ принiря дин кандидацъ ын члений партидулуй ын унеле областе треше неындестулэтор. Осэгит ый де маре нумэру кандидацилор, ла каре ле-а трекут строку де стаж, ын областеле Днепропетровск, Сталино, Харьков, Одеса шй Ворошиловград.

Комитету Централ а ПК(б)У з ынсэмнат, кэ организацииле де партид деасеменя ну с'ау избэжит ынкэ де ыншепаре шй тэрэгэнаря ын дизлегаря шерерилор деспре принiря ын кандидаций партидулуй.

Ын унеле комитете орэшэнешть шй комитете районале лукру практик не организаря ажуторулуй кандидацилор партидулуй ын кэтаря поручителилор шй ажутору практик организациилор примаре де партид ын лукру принiрий ын партид л'ау ынлокуит ку кувынтэрь деобште шй кувынтэрь деспре требуинца де а ымбунэтэци лукру де принiре ын члений партидулуй.

Комитету Централ а ПК(б)У а ынсэмнат, кэ комитетеле де областе а ПК(б)У дин Днепропетровск, Сталино, Харьков шй Ворошиловград осэгит де рэу ау организат лукру де принiря кандидацилор ын члений партидулуй, шй ле-а пропус сэ ынлэтурезе нумайдекыт аесте неажунсурь.

Комитету Централ а ПК(б)У а пропус организациилор де партид сэ ликвидезе ыншетаря шй тэрэгэнаря ын время оформэрий кандидацилор ын члений партидулуй, гарантынд алежеря аспрэ шй апрокиеря индивидуалэ ын время принiрий дин кандидацъ ын члений партидулуй. Комитетеле де областе, комитетеле орэшэнешть шй комитетеле районале а ПК(б)У требуе нумайдекыт сэ дэе ажутор практик организацилор примаре де партид ын лукру диштептэрий идейнише-политише а кандидацилор партидулуй, ын лукру атражерий лор да пэртэшия активэ ын лукру обштеск шй де партид шй организаря офэрмэрий лор ын члений ПК(б) дин тоатэ Унiуня.

***

Комитету Централ а ПК(б)У а аскултат ынштиинцаря Комисариатулуй Нородулуй де агрикультурэ а РСС Украинене шй Комисариатулуй Нородулуй де совхозурь а РСС Украинене деспре мэрсу ремонтулуй трактоарелор, скимбаря сэмынций шй адушеря ынгрэшэминтелор минерале.

Ын хотэрыре Комитету Централ а ПК(б)У а ынсэмнат, кэ ремонту трактоарелор ла СМТ з РСС Украинене треше неындестулэтор. Пе зыуа де 10 февраль анулуй 1939 плану ремонтулуй трактоарелор а фост ымплинит ку 80,7 проценте ынлок де 87,2 проценте ын потрижире ку графику стабилит. Осэгит рэмыне ын урмэ ку ремонту областеле Чернигов, Сумы, Ворошиловград шй Кировоград.

Комитету Централ а ПК(б)У а ындэторит прешединций комитетелор ымплинитоаре де областе шй комитетелор ымплинитоаре районале, ка сэ ее суб контролю сэу персонал мэрсу ремонтулуй трактоарелор, скимбаря сэмынций пе сэмынцэ де сорт шй адушеря ынгрэшэминтелор минерале ла фиекаре СМТ шй совхоз ындеосэбй.

Комитетелор де областе а ПК(б)У шй комитетелор ымплинитоаре де областе с'а пропус, ка ын время де 2—3 зиле сэ тримитэ ла СМТ, МТМ, ла завоаделе де ремонт шй ын районеле, рэмасе ын урмэ лукрэторь рэспунзэторь дин активу де партид дин областе, специалиштй шй мунштиторь пентру а да ажутор ын мунтуиря ремонтулуй трактоарелор, нетрешеря скимбэрий сэмынций пе сэмынцэ де сорт шй адушеря ынгрэшэминтелор минерале.

Комитетелор ымплинитоаре де областе а областелор Николаев, Одеса, Сталино, комитетулуй организаторик дин Запорожье шй Советулуй Комисарилор Нородулуй а РАСС Молдовенеаскэ с'а пропус сэ аскулте ла президиумурь ынштиинцэриле директорилор СМТ шй завоаделор де ремонт, каре рэмын ын урмэ ку ремонту, шй сэ ынсэмне мэсурь конкрете пентру а ликвида рэмынеря ын урмэ ын фиекаре СМТ шй МТМ.

***

Комитету Централ а ПК(б)У а прежудекат ынтребаря деспре мэрсу реализэрий хотэрырий Советулуй Комисарилор Нородулуй а Унiуний РСС, Комитетулуй Централ а ПК(б) дин тоатэ Унiуня шй а Советулуй Централ а Союзурилор професионале дин тоатэ Унiуня деспре ынтэриря дисциплиний де мункэ ла транспорт.

Комитету Централ а ПК(б)У а ынсэмнат, кэ ла ун шир де ынтреприндерь шй ашэзэмынтурь з Комисариатулуй Нородулуй з индустрией локале а РСС Украинене ымплиниря хотэрырий Советулуй Комисарилор Нородулуй а Унiуний РСС, Комитетулуй Централ а ПК(б) дин тоатэ Унiуня шй а Советулуй Централ а Союзурилор професионале дин тоатэ Унiуня з адус ла ымбунэтэциря дисциплиний де мункэ шй скуртаря прогулурилор (ла завоаделе «Экономайзер», «Цепи Галля», «Спорт», ын нумеле луй Письменный ш. а.). Дар, о парте де кондукэторь а цехурилор, ынтреприндерилор шй ашэзэмынтурилор а Комисариатулуй Нородулуй а индустрией локале з РСС Украинене ну с'ау апукат кум се каде де ымплиниря хотэрырий ынсэмнате.

Комитету Централ а ПК(б)У а ынсэмнат, кэ ла май мулте ынтреприндерь а Комисариатулуй Нородулуй з индустрией локале а РСС Украинене учьоту ивирий ла лукру ый неындестулэтор, ну-с ынсэмнате штатуриле де табельщишь ла осэгите ынтреприндерь, потрижит ку мэрима ынтреприндерий, да аколо, унде сынт ынсэмнате,—ну-с комплектате. Учьоту ивирий ла лукру ый пус асупра бригадирилор, ын результат ла ше ей се рупе дела ымплиниря ындэторирилор сале темейнице. Ла мулте ынтреприндерь а Комисариатулуй Нородулуй а индустрией локале ну-с регуле де рындуялэ деунтру. Организацииле де партид шй шеле професионале ла ун шир де ынтреприндерь се окупэ неындестулэтор ку ынтрепринериле ымбунэтэциря лукрулуй де масэ-диштептэтор, каре ын унире ку луаря мэсурилор административе кытре кэлкэторий дисциплиний де мункэ адуше спре ымбунэтэциря ынсэмнатэ а лукрулуй ынтреприндерилор. Унеле организаций професионале ый ындосэск не прогульщишь (ынтреприндеря де торф дин Кодрянск ын нумеле 1 май ш. а.).

Комитетелор де областе, комитетелор орэшэнешть, комитетелор районале а ПК(б)У шй организациилор примаре де партид с'а пропус сэ дисфэшуре ын ларг лукру де масэ лэмуритор шй диштептэтор ынтре муншиторий шй службаший ынтреприндерилор ын легэтурэ ку реализаря хотэрырий Советулуй Комисарилор Нородулуй з Унiуня РСС, Комитетулуй Централ а ПК(б) дин тоатэ Унiуня шй а Советулуй Централ а Союзурилор професионале дин тоатэ Унiуня деспре ынтэриря дисциплиний де мункэ.

***

Афарэ де аяста, Комитету Централ а ПК(б)У а аскултат ынштиинцаря деспре мэрсу прегэтирий кытре сэрбаря юбилеюлуй 125 ань дин зыуа наштерий луй Т. Г. Шевченко.

Кытре аниверсаря 125 дин зыуа наштерий луй Т. Г. Шевченко сынт едитате деаму шй с'ау пус ын вынзаре: «Кобзарь» (едиция де масэ)—125 ний экземпляре; лукрэриlor осэгите пентру копкий, каре н'ау ажунс ынкэ де врыста школий—15 ний экземпляре.

Сынт прегэтите кытре типар аша едиций художнише, каре ор шй едитате пэнза 1 март анулуй 1939: «Кобзарь» (едиция художникэ)—20 ний экземпляре; кулежеря деклинэ а скриерилор а луй Т. Г. Шевченко; портретурь шй автопортретурь а поэтулуй—750 ний экземпляре, плакате, репродукций шй картинь а художнишилор советишь, ынкинате луй Т. Г. Шевченко—120 ний экземпляре. А шй едитат «Кобзарь» пентру копкий (скриерь алесе), повешть деспре Шевченко пентру копкий, томуриле ынтый шй а дойля дин 10-томнику (едиция академикэ), кулежеря, ынкинатэ змититирий поэтулуй, албому де автопортретурь а луй Т. Г. Шевченко, монографий ш. а.

Ын зылеле де юбилей пин театреле Украиней ор шй пусе пьесе ынкинате луй Т. Г. Шевченко, 20 театре гэтеск пьесе деспре Т. Г. Шевченко, скрисе де драматурзий советишь, 27 театре пун пе «Назар Стодоля», театреле де оперэ дин орэшеле Киев, Харьков, Днепропетровск шй Одеса пун опере: «Сотник», «Марина», «Назар Стодоля» а луй Т. Г. Шевченко. Композиторий Украиней ау прегэтит 20 лукрэрь де хор, 66 солисте шй 9 симфоний пе текстуриле луй Т. Г. Шевченко. Ын тоате музеюриле Украиней се гэтеск выставше, ынкинате веций шй активитэций марелуй поэт украинян.

Комитету Централ а ПК(б)У з ынсэмнат, кэ лукрэриле де зыдире пе рыдикаря монументулуй луй Т. Г. Шевченко ын орашу Киев се мунтуе.

Комитету Централ а ПК(б)У а хотэрыт сэ дискидэ ла 6 март анулуй иста монумент луй Т. Г. Шевченко ын орашу Киев. Шединца сэрбэторяскэ, ынкинатэ аниверсэрий 125 дин зыуа наштерий луй Т. Г. Шевченко, а авe лок сара ла 6 март анулуй иста. Выставка художникэ, ынкинатэ аниверсэрий 125 дин зыуа наштерий поэтулуй, а шй дискисэ ын орашу Киев ла 9 март. Ын луна май анулуй 1939 ын орашу Киев а авe лок пленуму Соювулуй скриторилор советишь а Унiуний РСС, ынкинат луй Т. Г. Шевченко. Ын луна май ый хотэрыт, ка сэ шие дискис ун монумент пе мормынту луй Т. Т. Шевченко ын ацрокиеря де Канев, пе деалу Чернеча.

(РАТАУ).

Ку прецуиря «отлично» а мунтуит ымпушкэриле де ынвэцэмынт отличнику прегэтирий луптаще шй политише, боцману катерулуй де торпеде, комсомолисту М. П. Махов.

ПЕ ФОТО: тов. Махов ла ымпушкаря де ынвэцэмынт ын мишениле дин воздух.

Фото де Фишман (Фотохроника ТАСС).

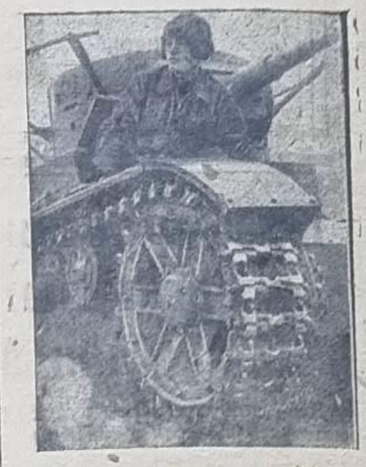

Отличнику прегэтирий луптаще шй политише а пэрций Н (округу милитар дин Москва) комсомолисту Т. П. Лазебный.

Пэнза служба ын Армия Роше Муншиторяскэ - Цэряняскэ Т. Лазебный а лукрат агроном а СМТ Ширяковская, а областей Днепропетровск.

Фото де С. Лоскутов шй Д. Чернов (Фотохроника ТАСС).

Спре ынтылниря с'ездулуй историк

Прежудекынд ла адунаря деобште тезисуриле докладулуй тов. Молотов ла с'езду XVIII а ПК(б) дин тоатэ Унiуня, колхозниший колхозулуй *Сталин* (сату Тея, району Тирасполь) ау луат ындэторирь конкрете ын шинстя с'ездулуй XVIII историк а партидулуй большевик.

Тоате бригэзиле шй звенииле колхозулуй с'ау ынкеет ын слэвита ынтрешере социалистэ ын нумеле с'ездулуй XVIII а ПК(б) дин тоатэ Унiуня. Колхозниший луптэ сэ стрынгэ о роадэ ниж ошие кыте 25 центнере де грыу, 23 центнере де орз, 35 центнере де попушой депе фиекаре гектар.

Кытре сэмэнату де примэварэ колхозу ый прегэтит гине. Кытева зыле ын урмэ а фост боронитэ арэтура де зэбле. Колхозу аре прегэтите 300 тоне де ынтрэшамините локале пентру а ле ынтродуше ла примэварэ суб арэтурэ.

Н. СИМОНОВ.

* * *

Колхозу „Красный пограничник" (сату Карагаш, району Слобозия) а дисфэшурат сэмэнату парнишелор. Деаму сынт сэмэнате 12 парнише ку рыдике де лунэ, 6 парниче де цэлинэ, 2 парниче ку пепинь шй 6 парниче ку курекь деврече.

Колхозниший, прежудекынд тезисуриле докладурилор тов. тов. Молотов шй Жданов ла с'езду XVIII а ПК(б) дин тоатэ Унiуня с'ау ындэторит сэ ындестулезе завоаделе де консерве ку легуме де калитате бунэ. Ындеосэбй с'ау аратат деаму ын лукру колхозниший Леонтий Палий шй Матрьона Гросул, каре ын фиекаре зы ымплиниск нормеле де лукру ку 150—200 проценте.

ДУЛЬДИЕР.

Сэ луптэм пентру результате май буне де ынвэцэмынт

Шкоала молдовеняскэ дин сату Гидерим, району Рыбница, ын ларг а дисфэшурат ынтрешеря социалистэ ын шинстя с'ездулуй XVIII а ПК(б) дин тоатэ Унiуня.

Пентру оглиндиря май бунэ а мэрсулуй ынтрешерий социалисте фиекаре клас слобоаде газета де пэрете, ый алкэтуит ун график, пе каре се аратэ венiря школарилор ла шкоалэ, ынтырзиериле пе фиекаре клас шй ынсуширя материалулуй. Ынвоелиле де ынтрешеря социалистэ се контролязэ ын фиекаре 10-зиле. Ын декада ынтый де ынтрешеря социалистэ—дела 1 пэнза 10 февраль, знамя трекэтоаре а кэпэтат-о класу V, каре а дат ын декада яста 100 проценте де ынсушире а материалулуй. Ын время контролэрий лукрулуй класелор ын декада ынтый де ынтрешеря социалистэ а фост скос ла ивялэ шй рэмынеря маре ын урмэ а унор класе. Де килдэ, класу VI (кондукэтору класулуй М. С. Константинов) ын результату лукрулуй слаб диштептэтор ынтре школарь а дат брак де ынвэцэтурэ. Ын время де 10 зиле ый класу VI ау авут лок 10 прогулурь шй 66 сэмне «рэу» шй «тзрерэу». Венiря школарилор ла шкоалэ с'а ликшурат ку 3 проценте.

Ла адунаря школарилор, каре а фост петрекутэ не ынтребаря деспре результателе ынтрешерий социалисте, школарий аспру ау критикат лукру класелор шй школарилор, каре рэмын ын урмэ. Тот ла аястэ адунаре ау фост дате пропунерь конкрете пентру ымбунэтэциря де май департе а лукрулуй ын шкоалэ.

С. И. ГУШИЛОВ.

Ремонту трактоарелор ши а инвентарулуй сэтяко-господэреск

Штириле Комисариатулуй Нородулуй де Агрикультурэ а РАСС Молдовенешть

дела 20 февраль анулуй 1939.

(Ын процынте кытре план)

Нумиря СМТ	%/% ремонтэрий капитале а трактоарелор	%/% ремонтэрий курэцэторе а трактоарелор	%/% ремонтэрий плугурилор	%/% ремонтэрий семэнэтоарелор	%/% ремонтэрий культиваторелор
Ананьев	100	94,5	75,0	80,6	100
Мэрэровка	100	100	84,5	100	100
Балта	100	100	100	100	100
Фериатия	94,1	95,7	100	100	100
Песчана	100	97,9	88,1	100	100
Котовск	100	97,6	100	100	100
Нестоита	100	97,5	100	100	100
Григориополь	100	100	100	94,4	100
Гликсталь	100	100	96,0	100	100
Дубэсарь	103	100	100	100	100
Комисаровка-Ноуэ	97,5	100	100	92,0	100
Каменка	100	96,5	100	92,3	100
Рашкоеу	100	94,7	100	100	100
Кодыма	100	97,8	62,5	83,8	42,5
Абомеликово	100	100	82,5	100	100
Окна-Рошие	84,6	75,0	95,2	100	96,4
Маяк	91,6	80,9	90,6	100	100
Чорна	93,7	97,6	82,3	100	95,8
Дубэу	95,0	100	93,3	100	100
Вэрэнкэу	100	91,6	95,9	100	100
Колбэсна	100	96,9	100	95,2	100
Молокишу-Маре	93,7	88,2	95,2	97,8	100
Слобозия	94,1	100	66,0	80,0	100
Глиная	100	100	100	100	100
Тирасполь	100	100	100	100	100
Малэешть	92,3	97,3	71,4	97,1	100
„10 ань а РАСС Молдовенешть“	100	91,6	100	76,9	100
Ын РАСС Молдовеняскэ.	97,3	96,4	90,9	95,0	95,3

СЭ АПЭРЭМ СЭМЭНЭТУРИЛЕ ДЕЛА ЖУЖЭЛИЦА ДЕ ПЫНЕ

Дин зы ын зы се апрокие примэвара. Ын районеле де анязэ-зы, пе пэмынтуриле май ушоаре, брэзделе арэтурий де зэбле ыншеп а се згиши. Ярна анулуй иста, кум се штие, а фост ку пуцинэ удялэ, деатыта требуе луате тоате мэсуриле пентру а пэстра влага. Арэтура де зэбле, май алес ын районеле Слобозия ши Тирасполь, требуе нумайдекыт боронитэ.

Афарэ де аяста, ын легэтурэ ку ашея, кэ время-й калдэ, пе унеле локурь ын сэмэнэтуриле де тоамнэ а ыншепут а се иви жужэлица де пыне, каре стрикэ сэмэнэтуриле. Дупэ штириле, пе каре ле-а принит редакция, жужэлица с'а афлат пе унеле ланурь колхознише дин районеле Слобозия ши Тирасполь. Аяста аратэ, кэ требуеск луате мэсурь грабнише ши хотэрытоаре де луптэ. Ынтырзиеря кяр ку 1—2 зиле ын партя аста поате сэ адукэ о примеждие маре сэмэнэтурилор де тоамнэ.

Секцииле районале агриколе требуе сэ ее мэсурь хотэрытоаре ши фэрэ ынтырзиере. Пе локуриле, унде сынт молипсыте сэмэнэтуриле, бригадирий колхозурилор требуе сэ трагэ брэзде адынш ку плугу ымпрежуру участошелор молипсыте, изолынду-ле дела сэмэнэтуриле немолипсыте.

Брэзделе требуе сэ се факэ ку плугу ла о адыншиме де 20—22 см., курэцынду-ле ку лопециле. Брэзделе требуеск фэкуте ку аша сокотялэ, ка сэ шие принсэ 2—3 метре ши дин сэмэнэтуриле буне, пентру кэ жужэлица се адунэ ла мэржиниле сэмэнэтурилор нестрикате.

Участошеле, молипсыте де жужэлицэ, требуе сэ шие колбуите ку кремнафтористый натрий.

Задача фиекэруй лукрэтор агрикол, бригадир, звеневой, колхозник есте ын ашея, ка сэ пуе тоате путериле пентру а пэстра тоатэ влага, а апэра сэмэнэтуриле дела орьше стрикэторь.

Старя сэмэнэтурилор де тоамнэ

Колхозу нострy «Политотделец», дин сату Розалевка, району Котовск, аре 460 гектаре де сэмэнэтурэ де тоамнэ. Кэса-лабораторие, ку каре кондук еу, тоатэ ярна а урмэрит дупэ старя сэмэнэтурилор. Дин контролэриле, фэкуте пэнла 15 февраль, се веде, кэ сэмэнэтуриле сынт буне. Нумай пе о парте де сэмэнэтурь пе о супрафацэ де 103 гектаре, каре ау фост сэмэнате девреме (дела 5 пэнла 15 сентябрь анулуй 1938) с'а афлат кэ 6 процынте де стибле ау перит, пентру кэ ау фост мынкате декутоамнэ де муска гесенка. Дар нишь аяста ну аратэ, ка сэ шие пагубэ, пентру кэ сэмэнэтуриле ау принс гине ла туфэ. Пе фиекаре метр квадрэт сынт кыте 305 туфе да ын туфе 940 стибле.

Старя сэмэнэтурилор ый бунэ. Сынтем ынкрединцаць, кэ ын ану 1939 ом добынди о роадэ богатэ.

АЛЕКСЕЙ ШИДЛОВСКИЙ— шефу касей-лабораторией а колхозулуй «Политотделец» дин сату Розалевка.

ДОСТОЙНИК ОМ ЫНТЫЛНИ МАРЕЛЕ ЮБИЛЕЙ

Ын школиле дин району Валигоцулуй тот май ларг се дисфэшурэ прегэтиря кытре аниверсаря 125 дин зыуа наштерий марелуй поэт революционер-демократ Тарас Григорьевич Шевченко.

Кружоку хорал дин 50 оамень школарь, дин школала нижлошие некомплектэ дин сату Кондратьевка, суб кондуцеря ынвэцэторулуй тов. Деребчинский деаму а ынвэцат мулте кынтеше дупэ текстуриле луй Т. Г. Шевченко, ка кум „Думи моі“, „Реве та стогне Дніпр широкий“, „Тече вода з під явора“ ши алтеле.

Кружоку драматик школэреск тот депе лынгэ аястэ школалэ прегэтеште пьеса „Назар Стодоля“. Афарэ де аяста школарий ынвацэ биография ши мулте поэзий де-а юбилярулуй.

Ынвэцэторий дин школа яста тов. Рекун ши Деребчинский ау шитит докладурь деспре юбилею шевченковист виитор ын колхозуриле „Ленинский Шлях“ ши *Котовский*.

Колхозниий районулуй аратэ ун интерес маре кытре ынвэцаря веций ши креациуний луй Т. Г. Шевченко.

мих. лощиц.

* * *

Школа нижлошие некомплектэ украинянэ № 2 дин сату Тэрнаука (р-ну Тирасполь) а дисфэшурат маре лукру де прегэтире кытре аниверсаря 125 дин зыуа наштерий марелуй скриитор революционер-демократ украинян Тарас Григорьевич Шевченко.

Ку маре ынкордаре лукрязэ кружоку литерар, ын каре школарий ынвацэ опереле луй Т. Г. Шевченко. Пионерий ши школарий прегэтеск поэзий, шитирь художнише а оперелор поэтулуй. Кружоку де струне а ынвэцат деаму мулте кынтеце, ка кум „Заповіт“, „Думи моі“ ш. а.

Кружоку драматик суб кондуцеря ынвэцэторей муитуе прегэтиря пьесей „Дитинство“. Кытре зыуа де юбилей а ши слобозит ун нумэр специал де газета де пэрете.

Ын зыуа юбилеюлуй аниш а аве лок о сарэ маре литерарэ ынкинатэ марелуй поэт.

Ф. Н. СОКОЛАН.

* * *

Ла адунаря ынвэцэторилор а школилор дин сату Чобручиу (району Слобозия), каре а авут лок кытева зиле ын урмэ, а фост аскултатэ даря де самэ а трустреле школь деспре мэрсу прегэтирий кытре аниверсаря 125 дин зыуа наштерий а марелуй поэт украинян Тарас Григорьевич Шевченко. Ла тоате колхозуриле, не скрие кореспонденту нострy, сынт ынтэриць кыте ун ынвэцэтор, каре пэнла зыуа де юбилей, ор щити кыте доуэ докладурь деспре вяца ши креациуня марелуй поэт. Ку сылеле кружокулуй драматик де ынвэцэтор а ши прегэтитэ пьеса „Назар Стодоля“.

КОВЬОАРЕ КЫТРЕ ЮБИЛЕЮ ШЕВЧЕНКОВИСТ

Артелю де ковьоаре ын нумеле луй Котовский (ор Тирасполь), ку каре кондуше депутату Советулуй Супрем а РАСС Молдовенешть тов. Кибачова, ла 13 февраль а ынчепут продушеря ковьорулуй, ынкинат аниверсэрий 125 дин зыуа наштерий марелуй поэт революционер украинян Тарас Григорьевич Шевченко.

Ковьору де-о мэриме 1,5 Х 2 метре се фаше дупэ эскизу художникулуй Фэйницкий ши архитекторулуй Балан. Пе ковьор а ши цэсут портрету луй Т. Г. Шевченко ынкунжурат ку орнамент ын стилю молдовеняск. Тот аиш ор ши цэсуте кувинтеле дин „Заповіт“ де Шевченко:

„... Кайдани порвіте
І вражою злою кров'ю
Волю окропіте“

Сынт деасеменя дателе, аний 1818—1839.

Ын лукру асупра ковьорулуй еу парте шеф май бунь майстрь а филиалелор дин Молдова.

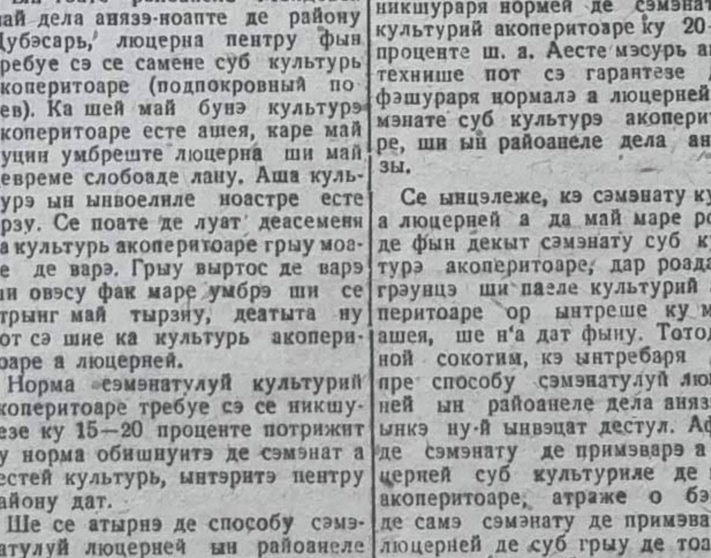

ПЕ ФОТО: дегазация палубей ын время тревогэй химише де ынвэцэмынт пе линкору «Парижская коммуна».

Фото де Б. Фишман (Фотохроника ТАСС).

Сэ ындэтореск, да ну ымплинеск

Ын сату Суклея, району Тирасполь ынкэ ши пэн аму ну с'ау ляпукат кум се каде де лукру ликвидарий нештиинцей ши штиинцей де пуцинэ карте. Ын сат ынкэ ши пэн аму сынт 157 нештиторь де карте ши штиторь де пуцинэ карте, дар се ынвацэ нумай 46 оамень. Кум совету сэтеск, аша ши кырмуириле колхозурилор дефель ну се бат капу ка сэ ымбунэтэцаскэ лукру иста.

Ынкэ вре-о трий лунь ын урмэ, ла пленуму советулуй сэтеск пентру фиекаре групэ ау фост ын сэмнаць кыте ун член а советулуй сэтеск ка сэ дэе ажутор. Дар говарэший ынсэмнаць ши пэн аму н'ау дат нишь ун ажутор групелор де ликвидаря нештиинцей ши штиинцей де пуцинэ карте.

Тот ла ашел пленум а советулуй сэтеск тоць прешединций колхозурилор ау фэгэдуит, кэ ор ындестула групеле ку дефок. Ши мэкар кэ ей ау фост дэторь сэ факэ аяста, ын време де трий лунь нишь о групэ де ликвидаря нештиинцей де карте н'а принит нишь ун мэрункь де дефок.

Дар ши аму лукру ын групе ну с'а ымбунэтэцит. Прешединций колхозурилор дин сат Д. Парван, Вишневский, Гаврил Катирев сынгурь рун лукру иста.

Тот аша сэ лукру ши ку ынвэцаря допризывнишилор. Ын сат есте о групэ де ынвэцаря допризывнишилор, ын каре сынт 37 оамень. Дар ши аястэ групэ деаму апроапе доуэ лунь ну се ынвацэ.

Требуе де спус, кэ ку лукру де ликвидаря нештиинцей ши штиинцей де пуцинэ карте ын сату Суклея ну се интересазэ нишь секция орэшэняскэ де ынвэцэмынт дин Тирасполь. Аша старе май департе ый де несуферит.

Требуе ка Комисариату Нородулуй де ынвэцэмынт сэ ее шеле май аспре мэсурь кытре ашей, каре ынкедикэ лукру де ликвидаря нештиинцей де карте.

К. Н. Я.

Даря де самэ деспре лукру кооперативей

Кытева зиле ын урмэ ла пленуму советулуй сэтеск дин Нестоита, району Котовск, прешединтеле кооперативей сэтеште тов. Дувидзон а дат даря де самэ деспре лукру кооперативей ын ану 1938.

Дин цыфреле, арэтате ын даря де самэ, с'а вэзут, кэ ымпрежурэриле материзле ши де траемынт а локуиторимий сатулуй Нестоита ку мулт с'ау ымбунэтэцит.

Аша, де кылдэ, дакэ ын ану 1937 а фост вындутэ марфэ колхознишилор пе о сумэ де 959.877 рубле, апой ын ану 1938 с'а вындут марфэ пе о сумэ де 1.333.858 рубле, адика ку 400 ний рубле май мулт, декыт ын ану 1937. Нумай мэрфурь индустриале (ынкэлцэминте, ымбрэкэминте ш. а.) ау фост вындуте пе о сумэ де 546.168 рубле.

Ынсэмнат с'а мэрит ши мрежа де тыргуяле. Дакэ дой зиь ын урмэ кооператива сэтяскэ аве нумай 5 магазине ши ун ларьок, апой аму е аре 8 магазине, 7 ларьоаше ши ун буфет.

НАЗАРЧУК.

ДЕ ЫНТЭРИТ ЛУПТА ЫМПОТРИВА КИРОСЫТОРИЛОР

Ын сату Слобозия, партя русэ, ка ши ын алте сате есте кооперативэ сэтяскэ, каре ый дэтоаре сэ ындестулезе требуинцеле трудиторилор ын мэрфурь. Ку пэрере де рэу, пэнаму лукрэторий кооперативей дезорганиза лукру де ындестуларя маселор ларжь, се ынделетнише ку фурату ши киросыриле а нижлоашелор кооперативей. Аша, пе зыуа де 1 январь ану 1939 ын кооперативэ ау фост киросуите 94 ний рубле. Киросыриле ау лок дятыта, кэ кондукэторий кооперативей ынкред аверя статулуй оаменилор, пе кыре ну-й штиу ши ку аяста ле ажютэ рэуфэкэторилор а рышкира аверя статулуй —аверя кооперативей сэтеште. Киросыторий аверий кооперативей, шиинд апэраць де прешединтеле кооперативей Барышников Н., ын а дойля жумэтате а анулуй 1939 а фэкут о киросыре май мулт де 30 ний рубле. Ла аша факте ниме ну да бэгаря де самэ, ну луа мэсурь требуиншьоасе ымпотрива тэлхарилор.

Шершетаря де май ынаинте а арэтат, кэ Бондарь К. З., шиинд шефу складулуй ши касиру кооперативей, ын тоатэ сара се ынтылне ку прешединтеле кооперативей Барышников ла дынс акасэ орь ла склад ши бе. Дупэ ревизия, фэкутэ ын луна октябрь ану 1938, с'а афлат, кэ Бондарь К. З., а фэкут киросыре де 9.856 рубле. Барышников ынлок деашея, ка сэ л дэе дела лукру пе Бондарь ши сэ-л атрагэ ла жудекатэ ынкэ май мулт, а ынтэрит фрэцыя ку дынсу, кэ ын зыуа де аз май ку нэдежде есте способу сэмэнатулуй суб культурэ акоперитоаре, апой ын районеле дела анязэ зы асупра ынтребэрий естя требуе ынкэ де лукрат мулт. Способу ноу де сэмэнат требуе сэ шие ындрептат ла ашея, ка ын ану сэмэнатулуй люцерней депе ашеяш супрафацэ сэ шие ку путинцэ де стрынс роада культурилор скикоасе.

О ынсэмнэтате хотэрытоаре пентру дисфэшураря нормалэ а люцерней аре прегэтиря грунтулуй ши сэмэнату. Лану, унде се самэна люцерна, требуе сэ шие курэцит де рэмэшиците де стибле орь де пае а культурий премэргэтоаре. Дакэ пе аист лан ау фост попушой, требуе де стрынс ши де кэрат тоате шьоклежиле. Прегэтиря пэмынтулуй кытре сэмэнату люцерней требуе сэ се ынцяпэ ындатэ дупэ ше с'а згнишит пэмынту. Дела ыншепут арэтура де зэбле требуе де боронит ынтр'о урмэ, пе урмэ де культиват. Культивация ый май гине де фэкут ку культиваторий ку лапе ла о адыншиме де 6—8 сантиметре. Дин урма культиваторулуй требуе де боронит ын 1—2 урме ын атырнаре дела старя грунтулуй. Пэтура де деасупра а грунтулуй требуе сэ шие пухабэ ши гине нетезитэ. Дупэ культивацие ши боронит се самэнэ культура акоперитоаре ла адыншиима обишнуитэ де 5—6 сантиметре. Сэмынца де люцернэ ый мэрунцикэ, деатыта ну се поате де о афунда таре ын грунт. Е требуе сэ се афунде ла адыншиима де 2—2,5 сантиметре. Пентру а афунда сэмынца де люцерн ла аша адыншиме, дупэ сэмэнату культурий акоперитоаре пэмынту требуе, сэ се атокмезе ку ун каток греу, май гине ку каток де шер ку динць. Дупэ дзря ку катоку люцерна се самэнэ деакурмезишу рындурилор культурий акоперитоаре. Ын время сэмэнатулуй люцерней требуе де дат май ынфацэ сошникуриле финдкэ май рэмэсэсе ынкэ ла базэ ракиу, пеште ши мулте алте бунэтэць. Ей летреше кыте 3—4 сэрь ла Барышников, апой ла Бондарь ши бе фэрэ грижэ дин сокотяла банилор кооперативей, да аяста а адус ла ашея, кэ дупэ ревизия дела 15 декабрь ану 1938 с'а афлат о киросыре деаму де 17.650 рубле.

Фосту шеф а ларьокулуй мутэторь Я. Т. Звягинцев, кэруй й-а фост порунчит ын ану трекут ынслужиря колхозниилор пе кымп ын время стрынжерий роадей, ынлок де ынслужиря культуралэ ши ла време вине пе кымп морт бат ку марфа дизвэлитэ, колбуитэ ши ку каса де бань дискисэ. Ревизия а афлат, кэ ну-й ажунг 3 ний рубле, да Барышников л-а аскунс ши пе аист тэлхарь.

Зизюкин, фоста шеф а магазинулуй, а киросыт 1.735 рубле. Темындусе сэ ну шие атрас ла жудекатэ, ел а трекут ла лукру ла жюдеката нородникэ адика „сэ дукэ луптэ ымпотрива киросыторилор“. Дупэ шершетаре ел а фост дат дела лукру. Рудской а киросыт 3.500 рубле. Яка фаца унор „лукрэторь“, каре, гэсынду-се суб аripa кондукэторилор кооперативей сэтеште, фура аверя нородникэ.

Аму банда аста де тэлхарь ый дископеритэ. Звягинцев ши Бондарь-ыс луаць суб стражэ. Ын зылеле де май апроапе киросыторий аверий социалисте ор ста ын фаца жудекэций нородниче.

ВЕРБОВЕЦКИЙ—следователю нородник дин району Слобозия.

Агротехника люцерней

Лэржиря супрафецелор сэмэнатулуй ербурилор де мулць ань ын легэтурэ ку ынтродушеря севооборотурилор дрепте аре ка цель сэ рыдиче роада тутурор культурилор ын севооборот ши сэ ындестулезе житериту ку нэтрец бун.

Грыу де тоамнэ, сэмэнат пе пласт де люцернэ (пе пэмынт ынноит) дэ о роадэ де 23—26 центнере депе гектар, адика, ка премэргэтору грыулуй де тоамнэ, люцерна се апрокие де парина нягрэ. Ын фиекаре ан люцерна се косеште де 2—3 орь ши дэ кыте 5—7 тоне де фын, богат де албумин, депе гектар. Да дакэ люцерна се ынгрижеште дупэ агротехника нантэ, апой е дэ май мулт де 10 тоне де фын депе гектар, кум аяста а кэпэтат ын ану трекут станция експерименталэ дин Молдова.

Дакэ люцерна се дисфэшурэ слаб, апой е дэ роадэ проастэ де фын ши прэпэдеште ынсэмнэтата де премэргэтор бун пентру культуриле урмэтоаре ын севооборот. Требуе осэгит де сублиниет, кэ пентру дисфэшураря бунэ а люцерней аре о ынсэмнэтате хотэрытоаре ану ынтый, кынд е а фост сэмэнатэ. Дакэ ын ану ынтый е с'а дисфэшурат рэу, апой ын аний вииторы ый таре греу де ымбунэтэцит старя ей, да унеорь ку тоту ну-й ку путинцэ. Яка деше требуе де дат о осэгитэ бэгаре де самэ ла агротехника нантэ ын время сэмэнатулуй люцерней.

Ын севооборот де кымп требуе де сэмэнат люцерна ын клину шела, каре ый ынсэмнат пентру ербуриле де мулць ань. Фиекаре колхоз требуе сэ деосэгяскэ супрафацэ пентру сэмэнату люцерней ын унире ку агрономий секцией районале агриколе ши СМТ. Ка премэргэторь а люцерней требуе сэ шие культуриле прэшитоаре, каре ын время верий с'ау лукрат гине ши-с курате де буруене. Се поате де сэмэнат люцерна ши дупэ грыу де тоамнэ ын паринэ. Ну се поате де сэмэнат люцерна пе пэмынтуриле буруеноасе, май алес ку аша буруене, ка паланидэ ши кирэу.

Дакэ люцерна се самэнэ дупэ грыу де тоамнэ ын паринэ, ындатэ дупэ стрынсу грыулуй требуе сэ се аре нириштя, да ын луниле август ши сентябрь пэмынту требуе сэ се аре де зэбле ла о адыншиме де 22-25 сантиметре. Дакэ люцерна се самэнэ ын прэшитурэ, апой пэмынту требуе сэ се аре ла адыншимя арэтатэ, ындатэ дупэ стрынсу културилор прэшитоаре.

Люцерна требуе сэ се самене примэвара девреме, одатэ ку сэмэнату културилор скикоасе деврень. Сэмэнату люцерней вара орь тоамна ый май пуцин продуктив, деатыта нишь ну требуе де фэкут ын время аста.

Ый май гине де сэмэнат люцерна пентру фын ын рындурь делалтэ. Сэмэнату ын рындурь ларжь дэ май пуцинэ роадэ. Афарэ де аяста сэмэнату ын рындурь ларжь требуеште ын адаус, де ынжит ши де прэшит ынтре рындурь, ше ну-й ынтотдеауна ку путинцэ де фэкут.

Люцерна де сэмынцэ нумайдекыт требуе сэ се самене ын рындурь ларжь. Дипэртаря ынтре рындурь требуе сэ шие де 45-65 сантиметре, ын атырнаре дела кипу машинилор ши инвентарулуй, ку каре се лукрязэ локу дынтре рындурь.

Норма сэмэнатулуй люцерней пентру фын ын районеле де анязэ-ноапте а Молдовей се рекомендязэ де 12 килограме, да ын районеле дела анязэ-зы 10 килограме де сэмынцэ ла гектар. Сэмынца требуе сэ шие куратэ, сэ н'айбэ нишь ун фел де буруене, сэ айбэ о путере де ынколциря нормалэ.

Норма сэмэнатулуй люцерней де сэмынцэ ын рындурь ларжь ку дипэртаря ынтре рындурь де 45—65 сантиметре требуе сэ шие ну май маре де 4—5 килограме де сэмынцэ ла гектар. Дакэ апарату де сэмэнат а сэмэнэтоарей ну поате сэмэна аша кантитате пуцинэ де сэмынцэ, апой е требуеште аместикатэ ку баласт. Ка баласт поате сэ шие шенуша орь пэмынт ускат шернут. Сэмынца се аместикэ ла о потривэ ку баласту.

Ын тоате районеле Молдовей май дела анязэ-ноапте де району Дубэсарь, люцерна пентру фын требуе сэ се самене суб культурь акоперитоаре (подпокровный посев). Ка шей май бунэ културэ акоперитоаре есте ашея, каре май пуцин умбреште люцерна ши май девреме слобоаде лану. Аша културэ ын ынвоелиле ноастре есте орзу. Се поате де луат деасеменя ка культурь акоперитоаре грыу моале де варэ. Грыу выртос де варэ ши овэсу фак маре умбрэ ши се стрынг май тырзиу, деатыта ну пот сэ шие ка культурь акоперитоаре а люцерней.

Норма сэмэнатулуй културий акоперитоаре требуе сэ се никшурезе ку 15—20 процынте потрижит ку норма обишнуитэ де сэмэнат а аестей культурь, ынтэритэ пентру району дат.

Ше се атырнэ де способу сэмэнатулуй люцерней ын районеле де анязэ-зы: Слобозия, Тирасполь, Григориополь, Дубэсарь, апой сынт фелурите пэрерь. Уний агрономь сынт пентру ашея, ка люцерна сэ се семене фэрэ културь акоперитоаре, да алций—ку културь акоперитоаре. Штирь де шершетаре ши практикэ ларгэ де продушере ну-с пентру аесте районе. Дар станция експерименталэ дин Одеса ши кяр станция дин Аскания Ноуэ (району Новотроицкий, областя Запорожье), каре се гэсеск май ла анязэ-зы декыт районеле Молдовей де анязэ-зы ши ау май пуцинэ удялэ, дэу довезь, кэ люцерна требуе де сэмэнат суб културэ акоперитоаре. Ной сокотим, кэ ый педеплин ку путинцэ де сэмэнат люцерна ын районеле дела анязэ-зы суб културь акоперитоаре. Аиш о ынсэмнэтате хотэрытоаре аре агротехника пентру грэмэдиря ши пэстраря влажий ын пэмынт. Пентру аяста требуе де петрекут аша мэсурь агротехнише: оприря омэтулуй пе супрафацашей, де с'а сэмэна люцерна, лукраря бунэ а пэмынтулуй ынаинтя сэмэнатулуй, сэмэнату девреме, никшураря нормей де сэмэнат а културий акоперитоаре ку 20—25 процынте ш. а. Аесте мэсурь агротехнише пот сэ гарантезе дисфэшураря нормалэ а люцерней, сэмэнате суб културэ акоперитоаре, ши ый районеле дела анязэ-зы.

Се ынцэлеже, кэ сэмэнату курат а люцерней а да май маре роадэ де фын декыт сэмэнату суб културэ акоперитоаре, дар роада де грэунцэ ши паеле културий акоперитоаре ор ынтреше ку мулт ашея, ше н'а дат фыну. Тотодатэ ной сокотим, кэ ынтребаря деспре способу сэмэнатулуй люцерней ын районеле дела анязэ-зы ынкэ ну-й ынвэцат дестул. Афарэ де сэмэнату де примэварэ а люцерней суб културиле де варэ акоперитоаре, атраже о бэгаре де самэ сэмэнату де примэварэ а люцерней де суб грыу де тоамнэ. Штириле станцией експерименталe дин Молдова ши а унор колхозурь ворбеск деспре ашея, кэ ын урма сэмэнатулуй суб грыу де тоамнэ люцерна рэсаре гине ши ну се прэпэдеште суб ынрыурыря грыулуй. Афарэ де аяста, академику тов. Лысенко а ыннаинтат ынтребаря деспре ынвэцаря путинций де а сэмэна люцерна вара, дупэ стрынсу роадей културилор скикоасе.

Дакэ пентру районеле дела анязэ-ноапте ной путем се спунем, кэ ын зыуа де аз май ку нэдежде есте способу сэмэнатулуй суб културэ акоперитоаре, апой ын районеле дела анязэ зы асупра ынтребэрий естя требуе ынкэ де лукрат мулт. Способу ноу де сэмэнат требуе сэ шие ындрептат ла ашея, ка ын ану сэмэнатулуй люцерней депе ашеяш супрафацэ сэ шие ку путинцэ де стрынс роада културилор скикоасе.

О ынсэмнэтате хотэрытоаре пентру дисфэшураря нормалэ а люцерней аре прегэтиря грунтулуй ши сэмэнату. Лану, унде се самэна люцерна, требуе сэ шие курэцит де рэмэшиците де стибле орь де пае а културий премэргэтоаре. Дакэ пе аист лан ау фост попушой, требуе де стрынс ши де кэрат тоате шьоклежиле. Прегэтиря пэмынтулуй кытре сэмэнату люцерней требуе сэ се ынцяпэ ындатэ дупэ ше с'а згнишит пэмынту. Дела ыншепут арэтура де зэбле требуе де боронит ынтр'о урмэ, пе урмэ де културат. Културация ый май гине де фэкут ку култураторий ку лапе ла о адыншиме де 6—8 сантиметре. Дин урма култураторулуй требуе де боронит ын 1—2 урме ын атырнаре дела старя грунтулуй. Пэтура де деасупра а грунтулуй требуе сэ шие пухабэ ши гине нетезитэ. Дупэ културация ши боронит се самэнэ културa акоперитоаре ла адыншиима обишнуитэ де 5—6 сантиметре. Сэмынца де люцернэ ый мэрунцикэ, деатыта ну се поате де о афунда таре ын грунт. Е требуе сэ се афунде ла адыншиима де 2—2,5 сантиметре. Пентру а афунда сэмынца де люцерн ла аша адыншиме, дупэ сэмэнату културий акоперитоаре пэмынту требуе, сэ се атокмезе ку ун каток греу, май гине ку каток де шер ку динць. Дупэ дзря ку катоку люцерна се самэнэ деакурмезишу рындурилор културий акоперитоаре. Ын время сэмэнатулуй люцерней требуе де дат май ынфацэ сошникуриле финдкэ май рэмэсэсе ынкэ ла базэ ракиу, пеште ши мулте алте бунэтэць. Ей летреше кыте 3—4 сэрь ла Барышников, апой ла Бондарь ши бе фэрэ грижэ дин сокотяла банилор кооперативей, да аяста а адус ла ашея, кэ дупэ ревизия дела 15 декабрь ану 1938 с'а афлат о киросыре деаму де 17.650 рубле.

Фосту шеф а ларьокулуй мутэторь Я. Т. Звягинцев, кэруй й-а фост порунчит ын ану трекут ынслужиря колхозниилор пе кымп ын время стрынжерий роадей, ынлок де ынслужиря културалэ ши ла време вине пе кымп морт бат ку марфа дизвэлитэ, колбуитэ ши ку каса де бань дискисэ. Ревизия а афлат, кэ ну-й ажунг 3 ний рубле, да Барышников л-а аскунс ши пе аист тэлхарь.

Зизюкин, фоста шеф а магазинулуй, а киросыт 1.735 рубле. Темындусе сэ ну шие атрас ла жудекатэ, ел а трекут ла лукру ла жюдеката нородникэ адика „сэ дукэ луптэ ымпотрива киросыторилор“. Дупэ шершетаре ел а фост дат дела лукру. Рудской а киросыт 3.500 рубле. Яка фаца унор „лукрэторь“, каре, гэсынду-се суб аripa кондукэторилор кооперативей сэтеште, фура аверя нородникэ.

Аму банда аста де тэлхарь ый дископеритэ. Звягинцев ши Бондарь-ыс луаць суб стражэ. Ын зылеле де май апроапе киросыторий аверий социалисте ор ста ын фаца жудекэций нородниче.

ВЕРБОВЕЦКИЙ—следователю нородник дин району Слобозия.

Фраций Лагода ши Михеевы—бируиторий ын ынтрешере

Округу милитар Приволжский, 22 февраль (ТАСС). Патрисиан слэвиць фраций Иван ши Димитрия Латода—курсанций школий де бронетанкурь дин Саратов ау кэпэтат спорурь стрэлушите ын ынтрешеря социалистэ ын нумеле анниверсэрий XXI а Армией Рошие ши а Флотулуй Милитар-Маритим. Ле тоате фелуриле де ынвэцаре ей ау прецуирь «отлично». Диспэрцитура командируулуй май ник Иван Латода а кэпэтат ынтыетате ынтре субымпэрцириле школий.

Взводу танкиштилор вестиць фрацилор Михеевы, аму аскултэторилор школий де бронетанкурь дин Ульяновск, а луат локу де фрунте ле тоате фелуриле де прегэтире. Зылеле естя ел а фэкут ун марш пе лыже ку ымплиниря ымпушкэтурилор де луптэ ши а кэпэтат прецуире «отлично».

Фраций Чупровы ау ымплинит ындэторириле сале

Округу осэгит милитар дин Киев, 22 февраль (РАТАУ). Ын субымпэрцириа, унде-й комисар тов. Павлов, дин ану прекут служеск трей фраць—Игнат, Меркурий ши Алексей Чупровы. Ей ынкордат ынстэпынеск ку техника милитарэ. Фрателе май маре Алексей лукрязэ ынлокуитору кондукэторулуй политик.

Кытре зыуа принирий журэмынтулуй милитар фраций с'ау ындэторит сэ прегэтяскэ ынслужиря де снайпер а пулемьотулуй. Ындэториреле сале ей ле-ау ымплинит ку шинсте. Ын время контролэрий ынслужиря лор де пулемьоту пе «отлично» с'ау испрэжит ку задача, добындинд локу ынтый ын субымпэрцире.

— Ной ку букурие ши фалэ ом да патрией ноастре юбите журэмынт, — ау декларат фраций Чупровы.—Кэ ынслужиря ноастрэ де снайпер а пулемьотулуй ынтотдяуна а диструже ши а нимиши душман, каре а ынцерка сэ нэвэляскэ асупра граничелор ноастре сфинте!

Пентру арэтэторий каць ын прегэтиря де луптэ ши политикэ, пентру ымплиниря ындэторирилор социалисте фраций-патриоць ыс пушь пе табла де шинсте ын нумеле с'ездулуй XVIII а ПК(б) дин тоатэ Униуня ши анниверсэрий XXI а Армией Рошие Мунциторешть-Цэрэнешть.

Аскултаря музишей ла опера ноуэ „Марина"

Ла 21 февраль ын студия консерваторией дин Киев, наградитэ ку орден Ленин, а авут лок аскултаря музишей ла опера де ун акт „Марина" дупэ поема луй Тарас Григорьевич Шевченко, тот де аястэ нумире.

Либрето, музика ши оркестраря ле-ау скрис студенций консерваторией т. т. Дьяченко, Жуковский ши Чайкин.

Ын студие ау фост де фацэ—прешединтеле комитетулуй шевченковист гувернаментал тов. Корнейчук, членуу комитетулуй тов. Компаниец, професорий консерваторией ши ынфэцэшторий Кырмуирий пе трегиле артей депе лынгэ Совету Комисарилор Нородулуй а РСС Украинене, каре ау дат опереий ноуэ прецуире позитивэ, ши ау рекомендат о ла постановкэ ын зылеле сэрбэрий анниверсэрий 125 дин зыуа наштерий луй Т. Г. Шевченко **(РАТАУ).**

ЫН УНИУНЯ СОВЕТИКЭ

Грозный. Дупэ хотэрыря Советулуй Комисарилор Нородулуй а РАСС Чечено Ингушэ, ын ануиста пе медяну *Орджоникидзе* ын орашу Грозный а ши зыдит ун монумент юбитулуй нородулуй чечено-ингуш Г. К. Орджоникидзе.

* * *

Ижевск. Едитура де стат удмуртэ а мунтуйт типэриту „Курсулуй скурт а историей ПК(б) дин тоатэ Униуня" ын лимба удмуртэ. Тиражу кэрций—10.000 экземпляре.

* * *

Иваново. Ын апрокиере де комбинату де меланж се зыдеште гиганту виитор а индустрией де карне—комбинату де карне дин Иваново, каре а прелукра ын тоатэ зыуа пэнла 450 жите марь корнэрате, 700 порць ши 1.000 ой. Ын эксплоатаре ыс дате май тоате цэхуриле главниче де продушере. Ын пятилетка а трия комбинату педеплин а ынтра ын строй.

* * *

Свердловск. Ла 20 февраль ын мунциле Уктусе суб орашу Свердловск с'ау мунтуит ынтрешериле дин тоатэ Униуня пе лыже а пазей де пожар а НКВД а Униуний РСС. Пентру ынтыетате с'ау ынтрекут 110 лыжнишь дин 20 республишь ши области а Униуний. Ынтыетатя де командэ а добындит-о областя Свердловск, пе локу а дойля стэ областя Горький, пе локу а трияля—областя Ново Сибирск.

(ТАСС).

Ын легэтурэ ку кризису экономик ын Штателе Унитe а Америкий ынсэмнат с'а ынрэутэцыт стэря фермерилор мэрушць. Ей ну-с ын старе се плэтяскэ плата де арендэ пентру пэмынт ши клэдирь, стэпыний мэшкаць а пэмынтулуй ый высылеск пе фермерь дин кэсыле лор.

ПЕ ФОТО: фермерий высылиць ку аверя дин кэсыле лор.

(Фотохроника ТАСС).

ПЕ ФРОНТУРЬ ЫН ИСПАНИЯ

(Дупэ ыншиинцэриле ТАСС дин Париж)

Ын ыншиинцаря официалэ а штабулуй армией республикане, трансматэ де радиостанция дин Мадрид, се спуне, кэ ын зыуа де 21 февраль пе фронтурь н'ау авут лок нишь ун фел де операций активе.

Дупэ ыншиинцаря агенцтвей Эспань, ын сектору Мадридулуй диминяца ла 21 февраль а авут лок ымпушкаре де артилерие, кэре с'а ынтэрит спре сарэ. Артилерия республиканэ а бомбардат обьектеле милитаре ши друмуриле де легэтурэ ын тылу мятежиштилор.

***

Авиация интервенциилор а бомбардат ла 21 февраль порту Аликанте. Ын результату бомбардэрий сынт жэртве ши руйнэрь. Ын Алмерия, каре а суферит бомбардаре ла 20 февраль сара, деасеменя сынт карева руйнэрь; жэртве н'ау фост.

Преса италиянэ деспре ынтылниря луй Гитлер, Муссолини ши Франко

Рим, 22 февраль. (ТАСС). Газетеле фашисте публикэ штириле, прините де дупэ граничь, деспре ынтылниря ла Милан а луй Гитлер, Муссолини ши Франко, каре аре сэ айбэ лок ын виитору де май апроапе. Ын министерства италиянэ пе трегиле де динафарэ ла ынтребаря журналиштилор стрэинь с'ау ынлэтурат сэ ынтэряскэ орь сэ анулезе звонуриле естя.

Франция ши Англия ау де гынд сэ-л рекуноаскэ пе Франко фэрэ ынвоель де май ыннаинте

Лондон, 22 февраль. (ТАСС). Тоате газетеле англишене пе темелия штирилор, прините дин Париж, дэу де штире, кэ рекуноаштеря пе Франко де кытре гувернуфранцуз се аштяптэ ла мунтуиту сэптэмыний естя орь ла ынчиуту сэптэмыний виитоаре. Гувернуфранцуз, дэу де штире газетеле, л-а куноаште пе генералу Франко де орьше ынвоель де май ыннаинте, ын легэтурэ ку ашя, кэ Франко с'а ынлэтурат сэ приняскэ ынвоелиле, ыннаинтате деодатэ де гувернуфранцуз.

Ын Лондон ынсамнэ, кэ де факт гувернуангличан дяму л-а рекомат пе ынфэцэштитору сэу дипломатик пе лынгэ гувернуиспан. Ынфэцэштитору дипломатик англишин, а кредитат пе лынгэ гувернуреспубликан Стивенсон, ну с'а ынторс ын Испания дупэ эвакуаря гувернулуй испан дин Барселона. Унику ынфэцэштитор англишан ын Мадрид есте вице-консулу.

ЛА СЕСИЯ СОВЕТУЛУЙ НАЦИОНАЛ-ПОЛИТИК А КИТАЮЛУЙ

ЧУНЦИН, 21 февраль. (ТАСС). Кувынтаря де програмэ а луй Чан Кай-ши ла сесия а трия а советулуй национал-политик, ыникинатэ ынтэриний унириий нородулуй китаян, лярг се коментязэ ын тоате газетеле китаене.

Сесия ын унанимитате а ынтэрит декларя луй Чан Кай-ши дела 26 декабрь, ын каре ел дэ рэспинсэре требуинцилор японене (деспре супунеря де факт а Китаюлуй—Японией).

Хотэрыря сесией, принитэ ын унанимитате ынкэ одатэ гине демонстрязэ униря нородулуй ын Китай ши хотэрыря деспре прелунжиря луптей пэнла сфыршиту бируитор. Дупэ кум ау арэтат фактеле, дупэ трэдэтору Ван-Цзин вей нимену с'а дус. Ел а адунат нумай о грэмэжьоарэ неынсэмнатэ де приетений луй персонаж де демулт, ынсэмнэтатя политикэ а кэрора ын цэрэ таре-й никэ. Ла трий шединць деобште, а сесией ау фост аскултате докладуриле прешединцилор палателор.

Ла сесие ыс принитe резолюций деспре ынтэриря тылулуй ши прегэтиря армией ной, деспре ымбунэтэциря лукрулуй политик ын армие, деспре дисфэшураря ниикэрий де партизань ын тылу противникулуй, деспре креаря фондулуй специал де страхуиря ынтрепринделор индустриале, деспре ынтродучеря а ларекэрилор скимбэрь ын лежя деспре служба милитарэ ш. а.

Ый креат комитет специал пентру контроль асупра ымплинирий хотэрырилор сесией.

Операцииле партизаниор ын провинция Хебей

ШАНХАЙ, 22 февраль. (ТАСС). Партизаний китаень ын провинция Хебей ку фиекаре зы ынтэреск луптэ ымпотрива трэбуиторилор. Ну демулт о парте милитарэ японинэ а атакат ун отряд де партизань ын району Маньчен (ла асфинцыту дела анязэ-ноапте дела Баодин). Ын результату луптей де 3 шяпсурь японений зу фост невоиць сэ се ретрагэ, лэсындынд 70 оамень ушишь. Ын время урмэриий де кытре партизань а противникулуй, каре се ретрэже, ау фост ушишь ынкэ май мулт де 100 японень.

Нэвэлинд асупра гарнизонулуй японян ын Женьсян (парта дела анязэ-зы-асфинцыт а провинцией Хебей), партизаний ау ушис 320 японень ши зу луат пункту иста.

Зылеле естя ла рэсэриту дела анязэ-ноапте дела Баодин (ын провинция Хебей) партизаний ау луат орашеле Таоян, Сунин, Женьцю. Аму партизаний ау ынкунжурат Хецзяню (ла рэсэриту дела анязэ-зы дела Баодин). Ын луптэ суб Хецзянь ыс ушишь мулць японень. Ын району иста японений ынфолосеск ымпотрива партизанилор газе.

Дупэ штириле газетей «Дамейбао» ын парта централэ ши дела анязэ-зы а провинцией Хебей ын шеле 3 лунь де зыле дела урмэ ынтре партизань ши ынтре остеле японене ау авут лок май мулт де 150 лупте. Ын луптеле естя ау фост ушишь ши рэниць май мулт де 3 ний солдаць ши офицерь японень. Партизаний ау луат ын плен 1200 оамень, ау луат 980 виитовше ши ау скос дин строй 37 прузовише, 15 бронемашине ши 2 танкурь.

Старя ын Абиссиния

Лондон, 22 февраль. (ТАСС). Кореспонденту газетей „Дейли телеграф энд морнинг пост" дэ де штире дин Порт-Саид (Египет), кэ ын время конворбирий ку о персоанэ ку авторитет, каре ну ма ше а венит ын Порт-Саид дин Джибути, луй й-а спорит сэ лэмуряскэ унеле штирь деспре старя ын Абиссиния.

Италия, й-а декларат кореспондентулуй шел, де а венит ын Джибути, сэ теме де лэржиря еширилор антииталиене ын Абиссиния. Аму партизаний абиссиниень аратэ о активитате маре. Италиений трэеск нумай ын ораше. Ындепэртаря дела Адис-Абеба де кытева километре афлэ о примеждие маре пентру фиекаре, шиие а ындрэзни сэ факэ ая та.

Ла апэраря политиший луй Рузвельт

ВАШИНГТОН, 22 февраль. (ТАСС). Прешединтеле комисией де сенат пе трегиле де динафарэ Питтмен а ешит ку кувынтаре прин радио, ын каре ел апэрэ политика де динафарэ а луй Рузвельт.

Питтмен хотэрытор с'а экоприматымпотрива политиший Англией, каре ажутэ дизлегэрий бэтэлией.

«Политика англишинэ де лэсэрь агресорулуй, а декларат Питтмен, — ну-й бунэ, ый пэгубитоаре ши ну-й шинститэ. Политика аста а адус ла даря Чехословакией».

«Ной н'авем де гынд сэ не легэм ку орьше союзурь милитаре, а декларат май департе Питтмен.—Ной авем де гынд сэ апэрэм нума нородуностру ши царэ ноастрэ. Ной н'ом да нишь ун фел де ажутор гувернулуй, каре тинде ла добындирь ши се атукэ де операций милитаре. Дар ной ну не-ом ынлэтура дела орьше ажутор, ынтр'ашел нумэр ши ажутор милитар, стателор, каре зу суферит нэвэлиаре. Ной не нэдеждуим пе тэрия ноастрэ, каре, дупэ пэреря ме, ый педеплин десстулэ. Ной н'авем фрикэ, дакэ ындыржиря ноастрэ а адуше ла деклараря ноуэ а бэтэлией дин партя а ларекэруй стат.

Визитуриле деятелилор англишень ын Ромыния

Бухарест, 21 февраль (ТАСС). Ла 21 февраль ын Бухарест вине вице-адмиралу англишян Усборн. Дупэ кум ый штиут, ну демулт Бухаресту л-а визитат лорду Семпилл. Ын шеркуриле де журналиштынсамнэ, кэ вениря а амындой деятель англишень ын Бухарест ый легатэ ку лукрэриле марь, каре се ынсамнэ ын Ромыния пе зыдиря друмурилор, портурилор, ши деасеменя базей маритиме лынгэ Констанца.

Аскуциря стэрий ын Сирия

Лондон, 20 февраль. (ТАСС). Дупэ ыншиинцаря кореспондентулуй дин Иерусалим а газетей „Дейли геральд", ын Сирия с'а креат о старе де тревогэ. Ын мулте ораше ау лок нелиништирь ши демонстраций. Ын время шьокнирий демонстранцилор ку полиция ыс ушишь кыцьва демонстранць ши сute де демонстранць ыс рэниць.

Остеле французе, локуите ын орашеле марь, ыс адусе ын гэтинца деплинэ де луптэ.

Нелиништириле с'ау ыншепут дупэ даря ле кытре гувернуСирией ультиматумулуй путерилор французе ын Сирия. Ын ультиматум гувернуСирией деклара деспре ынлэтураря са де а рекуноаште путериле французе ши требуе, ка луаря пошлинелор де таможнэ, апэраря цэрий сэ шие дате ын орындуяла гувернулуй Сирией. Афарэ де аяста, гувернуСирией аре де гынд сэ триматэ пе ынфэцэштиторий сэй проприй дипломатишь ын стателе стрэине.

Дупэ приниря ультиматумулуй иста, комисару супрем француз ын Сирия Пюо с'а порнит ын Дамаск ши а требуит дела гувернуСирией ындатэ сэ ее ультиматуму ыннапой. Ел а декларат, кэ ын ынтымпларе де неымплиниря требуинций луй, армия французэ а окупа Дамаску. Ын результату аистуя гувернуСирией а ешит ын отставкэ.

Тотодатэ алавиций (група религиоасэ-националэ), каре о време ынд-лунгатэ се ынлэтура сэ рекуноаскэ гувернуСирией, аму ау декларат деспре неатырнаря областей сале—Латакией.

Дин пришина шьокнирилор, каре ау лок ынтре националиштий ши ынтре алте групе а локуиторимий, о парте маре де базарурь ши дугене ын Байрута ыс ынкисе.

Гуверну Югославией ши ынтребаря хорватэ

Прага, 21 февраль. (ТАСС). Ерь ын орашу Ниш премьер-министру Югославией Цветкович а ешит ку о кувынтаре, ын каре а спус деспре задачиле де май апроапе а гувернулуй ын рамура политикэ динунтру. Опринду-се ла ынсэмнэтатя проблемей хорвате, Цветкович а декларат:

„Ымпрежураря ынтренородникэ ый таре ынкордатэ, ши деатыта ной требуе кум май деграбэ сэ дизлегэм тоате проблемеле ноастре нунтрише ын духу ынкредерий унь пе алтуь".

Органу клерикалилор словень „Словенец" дэ де штире кэ гувернуа скос хотэрыре деспре анулярея а унуй шир де мэсуропунерь а луй Стояднович, деспре каре ын время са кяр ну тоць члений гувернулуй ау фост информаць (ворба мерже деспре мэржиниря дрептурилор сынекырмунирилор локале ши ынтродушеря институтулуй де контрольорь гувернаменталь пе лынгэ дыселе, деспре мэржиниря дрептурилор а парламентулуй ш. а.). Мэсуропунериле ной а гувернулуй сынт о ынвоялэ анумитэ пентру дизлегаря ынтребэрий хорвате.

Дупэ кум ый штиут, лидеру опозицией хорвате Мачек требуеште, ындеосэгь, реынноиря деплинэ а слобозелор демократише.

ЫМПРУМУТУ НУНТРИК ДЕ СТАТ А ПЯТИЛЕТШЕЙ А ДОУА

(СЛОБОЗЫРЯ АНУЛУЙ А ПАТРА)

СЛОБОЗЫРЯ КУ КЫШЛИГ ГАРАНТАТ

Таблица де справкэ а тиражулуй а эзшя а кыштигурилор

Тиражу кыштигурилор с'а петрекут ла 17 ши 18 февраль ану 1939 ын орашу Пермь.

Номереле сериилор ши облигациилор, арэтате ын таблицэ ау кыштигат ын тоате 200 разрядурь а слобозирий ку кыштиг гарантат а ымпрумутулуй а Пятилетшей а доуа (слобозыря анулуй а патра).

Дакэ ын таблицэ дрепт номеру серией ый типэрит номеру облигацией ку сэмну *), апой аяста ынсамнэ, кэ ла номеру иста а облигацией а аестей серие а кэзут ашел кыштиг, каре ый арэтат ын таблицэ алэтуря ку номеру облигацией, да пе шелеланте 49 номере а облигациилор тот дин ашеяш серие ау кэзут кыщтигурь кыте 150 рубле. Дакэ дрепт номеру серией ыс типэрите цифре 1—50, апой аяста ынсамнэ, кэ пе тоате 50 номере а облигациилор а аестей серие ау кэзут кыштигурь ын сума шея, каре ый арэтатэ ын таблицэ.

Процу номинал а облигацией, каре а кыштигат, се ынкое ын сума кыштигулуй, каре а кэзут по дынса

Ын таблицэ ыс арэтате кыштигуриле пе облигацииле де 100 рубле. Пе облигацииле де 50, 25 ши 10 рубле се плэтеште о парте кореспунзэтоаре ($^1/_2$, $^1/_4$ орь $^1/_{10}$) де кыштиг, каре а кэзут пе облигация де 100 рубле.

Облигацииле де 500, 300 ши 200 рубле ау кореспунзэтор шинць, трий орь доуэ номере де облигаций а уней серие ши се нумэрэ ка 5, 3 орь 2 облигаций осэгите де кыте о сутэ рубле. Дакэ пе серие ши пе уну дин номереле облигациилор естя а кэзут кыштиг де 3000 1000 орь 500 рубле, апой шелеланте номере а тот ашелей облигациитотодатэ кыштигэ кыте 150 рубле. Дакэ пе серие кад кыштигурь кыте 200 рубле орь кыте 150 рубле, апой пе облигацииле де 500, 300 ши 200 рубле а серией естя се плэтеск кореспунзэтор шинць, трий орь доуэ кыштигурь кыте 200 орь 150 рубле.

Кыштигуриле се плэтеск де каселе де пэстраре дупэ таблициле официале, публикате ын газетеле „Правда", „Известия Советов Депутатов Трудящихся СССР", „Труд", „Финансовая газета" ши деасеменя дупэ таблициле официале, едитате де Кырмуиря Главникэ а каселор де пэстраре де мункэ де стат ши кредитулуй де стат.

Ын тиражу а 10 а кыштигурилор ымпрумутулуй Пятилетшей а доуа

(*Слобозыря анулуй а патра*)

Кыштигуриле ау кэзут пе урмэтоаре номере а сериилор ши облигациилор ын тоате доуэ суте де разрядурь а слобозырий ымпрумутулуй ку кыштиг гарантат:

№№ сериилор	№№ облигациилор	Сума кыштигулуй ын рубле	№№ сериилор	№№ облигациилор	Сума кыштигулуй ын рубле
00059	1—50	150	10549	34*)	1.000
00098	49*)	500	11066	1—50	150
00219	39*)	500	11226	1—50	150
00529	44*)	500	11301	1—50	150
00651	22*)	1.000	11411	26*)	500
00727	1—50	150	11459	1—50	200
00976	1—50	150	11735	22*)	500
01297	1—50	200	11922	1—50	200
01315	1—50	200	12037	06*)	500
01548	45*)	500	12304	1—50	200
02050	11*)	500	12567	1—50	150
02367	1—50	150	12666	1—50	150
02452	1—50	150	12828	48*)	500
02790	1—50	200	13326	1—50	200
02974	1—50	150	13487	12*)	1.000
03276	1—50	200	14077	17*)	500
03375	1—50	150	14151	32*)	500
03602	36*)	500	14326	1—50	150
03692	09*)	500	14368	1—50	150
03715	1—50	150	14475	1—50	150
03759	35*)	500	14657	40*)	500
03953	1—50	150	15206	13*)	500
04435	1—50	200	15429	31*)	500
04476	1—50	200	15542	38*)	500
04854	1—50	150	15776	1—50	150
05036	1—50	150	16125	17*)	500
05106	28*)	3.000	16333	35*)	500
05228	19*)	500	16348	1—50	150
05632	1—50	200	16364	11*)	500
05871	1—50	200	16456	1—50	150
06122	45*)	500	16536	1—50	150
06142	1—50	150	16583	05*)	500
06162	1—50	150	16710	10*)	500
06849	09*)	500	16837	13*)	500
06967	1—50	150	16865	1—50	200
07065	02*)	500	17134	1—50	150
07212	1—50	150	17622	1—50	150
07438	1—50	200	17652	36*)	500
07877	19*)	500	17991	43*)	500
08247	30*)	500	18419	38*)	500
08279	1—50	150	18480	1—50	150
08410	04*)	500	18502	37*)	500
09001	1—50	150	18736	16*)	500
09059	06*)	500	18921	1—50	150
09271	16*)	500	18939	46*)	500
09327	1—50	200	19127	1—50	150
09349	23*)	500	19163	43*)	500
09371	1—50	200	19216	1—50	200
09372	1—50	150	19271	1—50	150
09655	09*)	500	19298	1—50	150
09954	45*)	500	19471	1—50	200
10006	31*)	1.000	19585	1—50	200
10180	34*)	500	19614	16*)	1.000
10195	26*)	500	19668	40*)	500
10212	46*)	500	19727	34*)	500
10345	14*)	500	19813	14*)	500
			19934	1—50	200

*) Шелеланте 49 номере а облигациилор а аестей серие ау кыштигат кыте 150 рубле фиекаре.

Ымплинитору ындэторирилор редакторулуй рэспунзэтор
П. А. ИПАТЕНКО.

КЫТРЕ С'ЕЗДУ XVIII А ПК(б) ДИН ТОАТЭ УНИУНЯ МАГАЗИНЕЛЕ РАИОНАЛЕ ПЕ МЭРФУРЬ КУЛЬТУРАЛЕ А „КНИГОКУЛЬТТОРГУЛУИ" ау принит брошуре:

1. Плану а трия де 5 ань да дисфэшураря господэрией нородниште а Унииуний РСС (аний 1938—1942) — тезисуриле докладууй тов. В. Молотов ла с'езду XVIII а ПК(б) дин тоатэ Униуня.
2. Скимбэриле ын статуту ПК(б) дин тоатэ Униуня — тезисуриле докладууй тов. А. Жданов ла с'езду XVIII а ПК(б) дин тоатэ Униуня.

Требуиць ын магазинеле раионале де мэрфурь культурале а „Книгокультторгулуй" материале кытре с'езду XVIII а ПК(б) дин тоатэ Униуня.

„КНИГОКУЛЬТТОРГУ".

ТЕАТРУ ДЕ СТАТ МОЛДОВЕНЕСК ГОРЬКИЙ

Гастролириле комедией музыкале дин Вологда
— — Ла 24—25 февраль — —

„РОЗ-МАРИ"

Ыншепуту ла 8 шяпсурь сара.

Ымпутернишиту главлит № Р—533. Адреса редакциней: Тирасполь, ул. 25 Октябрь, телефону ред. рэсп.—5-74, секретариату—2-16, ред. де ноапте—1-97, секция де партид—1-83. «Типару Молдовенеск».

26 февраль 1939
Думининкэ
№ 46 (2782)

Прецу 10 кан.

Пролетарь дин тоате цэриле, униць-вэ!

МОЛДОВА СОЦИАЛИСТЭ

Органу Комитетулуй де облает а ПК(б)У, Комитетулуй орэшенеск а ПК(б)У дин Тирасполь ши а Президиумулуй Советулуй Супрем а депутацилор трудиторилор а РАСС Молдовенешть.

МОСКВА, КРЕМЛЬ,

КОМИТЕТУ ЦЕНТРАЛ а ПК(б) ДИН ТОАТЭ УНИУНЯ

товарэшулуй СТАЛИН

Конференция а доуэспрезэша де области де партид дела нумеле большевишилор Республикий Автономе Советише Социалисте Молдовенешть, ыц тримете Цие—прелунжиторулуй гениал а луктрулуй луй Ленин, — марелуй ши ынцэлептулуй — Сталин СЭЛУТ ШЕРБИНТЕ БОЛЬШЕВИК.

Бируинциле историше а социализмулуй, ымплиниря ку спор а доуэ пятилетке сталинисте дин рэдэшинэ ау скимбат цара ноастрэ, ау префэкут-о ын стату путерник социалист.

Задача темейникэ историкэ а пятилетский а доуа—ликвидаря пэнла урмэ а класурилор эксплоататоаре ши а пришинилор, каре наск эксплоатация омулуй де кытре ом—ый ымплинитэ ку спор.

Пятилетка а трия сталинистэ ынсамнэ ун пас ноу гигантик пе кале спре триумфу деплин а комунизмулуй.

Суб кондушеря партидулуй луй Ленин—Сталин се ынфэптуеште ашея, деспре ше гында минциле шеле май буне а оменирий, сэ ынфэптуеск ын вяцэ идеиле марь а ынтемеиторилор социализмулуй штиинцыфик Маркс—Энгельс.

Большевиший Молдовей Советише де форпост, адунынду-се пентру прежудекаря тезисурилор пе докладу тов. Молотов ла с'езду XVIII а ПК(б) дин тоатэ Унируня „Деспре плану а трия де 5 ань а дисфэшурэрий господэрией народнише а Унируний РСС ши тезисурилор пе докладу тов. Жданов „Деспре скимбэриле ын статуту ПК(б) дин тоатэ Унируня", —ынкэ одатэ ор демонстра унируя неклинтитэ а рындурилор сале, девотаря фэрэ де маржинэ лукрулуй луй Ленин—Сталин ши гэтинца де а лупта пэнла капэт пентру бируинца деплинэ а комунизмулуй.

Плану грандиоз а крештерий де май департе а господэрией народнише социалисте ши а рыдикэрий бунэстэрий маселор трудиторилор ын пятилетка а трия требуеште дела ной—дела большевишь—оперативитате жие ши сериозитате ын кондушеря господэрскэ, политикэ ши де партид, ликвидаря деплинэ а урмелор дэунэрий ши неымпэкэшюне кытре душманий патрией.

Организация де партид а Молдовей те ынкрединцазэ, товарэш Сталин, ынвэцэтору ностру юбит ши ынцэлепт,—ын ашея, кэ е неклинтит а лупта пентру ынфэптуиря ын вяцэ а планурилор пятилетский а трия сталинисте, ынтотдеауна авынд грижэ деспре ынтэриря партидулуй ностру, деспре рыдикаря активитэций членилор партидулуй, пентру дисфэшураря де май департе а демократией нунтрише де партид, пентру ымбунэтэциря лукрулуй организациилор де партид.

Организация де партид а Молдовей се ындэтореште ши ын виитор неостенит сэ рыдише вегеря революционарэ, сэ демаскезе хотэрытор ши фэрэ жэле сэ нимишяскэ душманий народулуй, гарантынд ку аяста зыдиря деплинэ бируитоаре а социализмулуй ши ынфэптуиря трешерий трептате дела социализм ла комунизм.

ТРЭЯСКЭ ПАРТИДУ КОМУНИСТ ДЕ НЕБИРУИТ (а большевишилор) ДИН ТОАТЭ УНИУНЯ ШИ КОМИТЕТУ ЛУЙ ЦЕНТРАЛ ЛЕНИНИСТ—СТАЛИНИСТ!

ТРЭЯСКЭ ВОЖДЬ ШИ ЫНВЭЦЭТОРУ НОСТРУ ЫНЦЭЛЕПТ ТОВАРЭШУ СТАЛИН!

МОСКВА, КРЕМЛЬ,

Прешединтелуй Гувернулуй Советик

Вячеслав Михайлович МОЛОТОВ

Конференция XII де области а партид дела нумеле большевишилор Республикий Автономе Советише Социалисте Молдовенешть вэ тримете Дунелорвоастре, соратникулуй крединцьос а марелуй Сталин, прешединтелуй гувернулуй советик, **сэлут шербинте большевик.**

Бируинциле историше а социализмулуй, ымплиниря ку спор а шелор доуэ пятилетке сталинисте ау скимбат дин рэдэшинэ цара ноастрэ, ау префэкут-о ынтр'ун стат путерник социалист.

Тезисуриле докладулуй Дунелорвоастре ла с'езду XVIII а ПК(б) дин тоатэ Унируня дисфэшурэ ыннаинтя лумий ынтрежь програма бируинцилор ной таре марь а социализмулуй-комунизмулуй. Програма крештерий путерниче а индустрией социалисте, сэвыршириЙ де май департе а базей ей технице, ынтэририй ку тоате кипуриле а путиний де апэраре а цэрий ноастре ши рыдикэрий ынсэмнате а нивелулуй культурал а тутурор трудиторилор цэрий ноастре.

Суб кондушеря партидулуй луй Ленин—Сталин се ынфэптуеште ашея, деспре ше ау гындит шеле май буне минць а оменирий, се петрек ын вяцэ идеиле марь а ынтемееторилор социализмулуй штиинцыфик—Маркс—Энгельс.

Цара ноастрэ а ынтрат ын дунга ноуэ де дисфэшураря са, ын дунга сфыршитулуй зыдирий обштей социалисте фэрэ де класурь ши трешерий трептате дела социализм ла комунизм.

Организация де партид а Молдовей ынкрединцазэ Комитету Централ а партидулуй ностру ши Гуверну советик, кэ е неклинтит а лупта пентру ынфэптуиря ын вяцэ а планурилор пятилетский а трия сталинисте, а ши сталинист вегетор ши неымпэкэтоаре ын луптэ ымпотрива душманилор народулуй, а да тоате сылиле пентру ынфлоририря ши ынтэриря де май департе а патрией социалисте.

Трэяскэ мареле партид комунист (а большевишилор)!

Трэяскэ мареле вождь ши ынвэцэтор Иосиф Висарионович СТАЛИН!

Ын зала де шединцэ а конференцией XII де области де партид дин Молдова. Фото де С. Гальперин.

ЫН СОВЕТУ ГЛАВНИК МИЛИТАР А АРМИЕЙ РОШИЕ МУНШИТОРЕШТЬ -ЦЭРЭНЕШТЬ

Ла 23 февраль ану иста ын фаца членилор Советулуй Главник Милитар а Армией Рошие Муншиторешть - Цэрэнешть а принит журэмынту милитар члену Советулуй Главник Милитар тов. И. В. СТАЛИН.

(ТАСС).

Наградиря артистей народнице а Унируний РСС Корчагина-Александровская Е. П.

Прин Указу Президиумулуй Советулуй Супрем а Унируний РСС дела 23 февраль ану иста, артиста народникэ а Унируний РСС а театрулуй Академик де стат дин Ленинград ын нумеле луй А. С. Пушкин, — Корчагина - Александровская Екатерина Павловна ын легэтурэ ку активитатя ей артистикэ де 50 ань, каре се ымплинеск, ый наградитэ ку Ордену Ленин.

(ТАСС).

Наградиря артистулуй народник а РСФСР Юрьев Ю. М.

Прин Указу Президиумулуй Советулуй Супрем а Унируний РСС дела 23 февраль ану иста, ын легэтурэ ку 45 ань де лукру креатор ын театр артисту народник а РСФСР а театрулуй Академик де стат дин Ленинград ын нумеле луй А. С. Пушкин—Юрьев Юрий Михайлович ый наградит ку ордену „Знамя Рошие де Мункэ" ку даря луй нумире де артисту народник а Унируний РСС.

(ТАСС).

ЛА КРЕДИНЦЭ НОРОДУЛУЙ, ПАТРИЕЙ, ГУВЕРНУЛУЙ МУНШИТОРЕСК-ЦЭРЭНЕСК

Ла 23 февраль Армия Рошие а журат марелуй Народ, Патрией путернице, шелуй ынтый ын луме Гувернь Муншиторешть-Цэрэнешть. Ын зыуа аста ау журат лупташий ши командирий, комисарий ши начальниший, ку тоций—дела маршал пэнла красноармеец. Ку драгостe шербинте се бэте инимиле воиничлор неынфрикошаць ши бэрбэциць, кынд ей спуне кувынтеле обышнуите ши симцитоаре а текстулуй ноу а журэмынтулуй милитар.

Ын зыуа аста историкэ Патрией ши Народулуй а журат полководцу большевик Комисару Народулуй де Апэраре а Унируний РСС Маршалу Унируний Советише товарэшу **К. Е. ВОРОШИЛОВ.**

Ел а ынтрат ын залэ унде се адунасе ынлокуиторий Комисарулуй Народулуй де Апэраре, члений Советулуй Милитар а Округулуй Милитар дин Москва, начальниний ши комисарий милитарь а Кырмуирилор Централе а Комисариатулуй Народулуй.

Маршалу Унируний Советише **С. М. БУДЬОННЫЙ** ыл ынтылнеште пе Комисару Народулуй ши-й рапортязэ луй:

— Товарэш Комисар а Народулуй Маршалу а Унируний Советише, алкэтуиря де командирь ши де начальниць с'а адунат пентру а прини журэмынту суб кондушеря Дунелорвоастре.

Дупэ ше й-а сэлутат пе шей, де се адунасе, товарэшу Ворошилов спуне:

— Товарэшь! Аз, ын зыуа аниверсарий XXI а Армией Рошие Муншиторешть-Цэрэнешть, тоатэ алкэтуиря персоналэ а слэвитей ноастре Армией Рошие, а Флотулуй стрэлушит Милитар-Маритим Муншитореск-Цэрэнеск ши а оастелор героише а пэзий граништере прынеште журэмынту, да фецеле, каре служеск дупэ ыннэиала слободэ,—ындэторияя сэрбэторяскэ де журэмынт ла крединца Народулуй сэу, Патрией сале ши Гувернулуй Муншитореск-Цэрэнеск.

Путериле ыннармате а статулуй советик, фиинд инима ши сынжеле народулуй сэу бируитор, а фост ынтотдеауна ку крединцэ ши фэрэ маржинэ девотате знамией Рошие а социализмулуй, каре а бируит, лукрулуй маре а луй Ленин—Сталин, Патрией сале путернице, Народулуй ши Гувернулуй сэу Муншитореск-Цэрэнеск.

Ын кореспундере ку Конституция Сталинистэ—хартия маре а бируинцилор социализмулуй, суб разеле кэрей трэеск, се луптэ ши кэпэтэ бируинць тот ной ши тот май марь нороаделе Унируний Советише, Армия Рошие Муншиторяскэ-Цэрэнякэ, Флоту Милитар - Маритим Муншитореск-Цэрэнеск ши оастеле пэзый граништере ау принит текстуноу а журэмынтулуй милитар, ын скимб текстулуй де май ынаинте а фэгэдуинций сэрбэторешть.

Де аз журэмынту милитар с'а прини де кытре фиекаре служитор милитар ын рындуяла индивидуалэ.

Товарэшь! Ын фаца Народулуй ностру, Гувернулуй ши Партидулуй луй Ленин—Сталин ом прини журэмынту милитар, ом жура фэрэ маржинэ ши пэнла рэсуфларя дела урмэ сэ служим Патрией, марелуй Народ советик ши Гувернулуй ностру Муншитореск-Цэрэнеск.

Ка шел май маре ынтре вой, еу шел динтый принеск журэмынту. Комисару Народулуй шитеште тексту журэмынтулуй милитар. Тэинд фиекаре кувынт, журэ Патрией Наркому Сталинист, слэвитуполководец-большевик.

Шитинд тексту журэмынтулуй милитар, Комисару Народулуй ыл ынтэреште ку искэлитура са:

«К. ВОРОШИЛОВ».

Товарэш Ворошилов ыл пофтеште ла масэ пентру а прини журэмынту пе ынлокуитору Комисарулуй Народулуй де Апэраре а Унируний РСС Маршалу Унируний Советише **С. М. Будьонный.**

Дупэ ашея журэмынту милитар принеште ынлокуитору Комисарулуй Народулуй де Апэраре командарму де рангу ынтый **Г. И. Кулик.**

Патрией ши Народулуй журэ ынлокуиторий Комисарулуй Народулуй де Апэраре а Унируний РСС комисарий де армие де рангу ынтый товарэший **Л. З. Мехлис** ши **Е. А. Щаденко.**

Комисару Народулуй ый пофтеште пентру а прини журэмынту пе начальнику штабулуй Генерал а Армией Рошие Муншиторешть-Цэрэнешть командарму де рангу ынтый **Б. М. Шапошников,** пе члений Советулуй Милитар а Округулуй Милитар дин Москва А. С. **Щербаков,** комисару де корпус **А. И. Запорожец,** начальнику сьиелор Милитаре де Воздух а Армией Рошие Муншиторешть-Цэрэнешть командарму де рангу II **А. Д. Локтионов,** пе прешединтеле Колегией Милитаре а Журдекэций Супреме а Унируний РСС юристу милитар де армие **В. В. Ульрих,** пе прокурору Главник Милитар а Армией Рошие Муншиторешть-Цэрэнешть юристу милитар де армие **Н. С. Розовский,** пе начальнику кырмуирий де автобронетанкурь а Армией Рошие Муншиторешть-Цэрэнешть Герою Унируний Советише комкору **Д. Г. Павлов,** пе Герою Унируний Советише комкору **Я. В. Смушкевич,** пе комкорий **Н. Н. Воронов, Р. П. Хмельницкий, И. В. Смородинов, В. Н. Курдюмов;** пе комдивий **Я. К. Поляков, А. Г. Орлов, М. Г. Снегов, И. А. Найденов;** пе Герою Унируний Советише комдиву **В. С. Молоков,** пе комбригу **В. И. Найденов,** пе комисару де бригадэ **П. Н. Куликов,** пе полковниций **И. Т. Пересыпкин, Н. И. Гусев, М. С. Читсяков;** пе комисарий де полк **С. А. Добровольский, В. В. Поляков, А. Г. Лазарев** ши пе майору **Ф. Н. Зиновьев.**

Тоць ей шитеск тексту журэмынтулуй милитар ши ы-л ынтэреск ку искэлитуриле персонале.

Адресынду-се кытре шей де фацэ, товарэшу **К. Е. Ворошилов** спуне:

— Товарэшь! Ной ам принит журэмынту милитар, ной ам журат сэ служим Патрией ноастре, Народулуй ши Гувернулуй ностру ку тот сынжеле ностру ши кяр ку вяца.

Ей штиу, кэ фиекаре дин вой ын орьше момент ку букурие ый гата сэ дэе ымпреунэ ку сынжеле кяр ши вяца пентру мареле лукру а луй Ленин—Сталин, пентру Патрия са, пентру Народ, пентру Гуверну сэу Муншиторешть-Цэрэнешть.

Дар аяста-й пуцын. Дела ной, кондукэторий ши начальниший Армией Рошие, се требуеште ку мулт май мулт. Ной сынтем дэторь сэ штим а кондуше ку лукру порунишит ноуэ, шинстит, мулт организат сэ лукрэм пентру ашея, ка слэвитя ноастрэ Армие Рошие сэ шие ынтотдеауна ла нэлцимя зэдэчилор, каре стэу ынаинтя ей.

Армия Рошие ын сыла ынвоелилор историше, каре с'ау алкэтуит, поате сэ фиинцэзе нумай ка сыла де небирунт, тотдистругэтоаре. Е аша есте, е аша а ши ынтотдеауна.

Пентру аяста тоць ной—лупташий, командирий ши лукрэторий политиць, ши осэгит ной, кондукэторий ши начальниший рэспунэтор, ом лукра неостенит, ом да тоате сылеле ноастре лукрулуй ынвэцэмынтулуй де луптэ ши политик, лукрулуй неынтрерупт де сэвыршириря Армией ноастре Рошие.

Требуе де лукрат, товарэшь, аша, ка лукру маре историк а луй Ленин—Сталин ку гине ши ку спор сэ се дисфэшуре суб щиту ку нэдеждe а Армией Рошие Муншиторешть-Цэрэнешть. Ел аша ши а ши. Залог ла аяста служеште журэмынту ностру, журэмынту ностру милитар.

Вэ сэлут ку принириря журэмынтулуй милитар.

Вэ сэлут, товарэшь, ку сэрбэтоаря ноастрэ аниверсаря XXI а Армией Рошие Муншиторешть-Цэрэнешть ши а Флотулуй Милитар-Маритим Муншитореск-Цэрэнеск.

Ын рэспунс ла кувынтеле есть стрэлушите а Комисарулуй Народулуй, плине де драгосте ши де девотаре Патрией Советише, Марелуй Сталин, рэсунэ «ура» путерник.

Товарэшу **К. Е. Ворошилов** се апрокие де командирь ши комисарь ле стрынже мыниле ши кэлдурос ый сэлутэ ку принириря журэмынтулуй милитар.

(ТАСС).

Конференция XII де области а организацией де партид дин Молдова

Ла 24 февраль, ын клэдиря школий Комунисте сэтяногосподэрешть дин орашу Тирасполь с'а дискис конференция XII де области а организацией де партид дин Молдова. Конференция с'а адунат сэ прежудеше тезисуриле докладурилор тов. тов. Молотов ши Жданов ла с'езду XVIII а ПК(б) дин тоатэ Унируня ши сэ алягэ делегаць ла с'езду XVIII а партидулуй ностру.

Конференция а дискис-о секретарю ынтый а Комитетулуй де области де партид тов. Мельников. Ын президиуму конференциЙ ыс алешь т.т. **Мельников**—секретарю ынтый а Комитетулуй де области де партид, **Бородин**—секретарю а дойля а Комитетулуй де области де партид, **Строшный**—прешединтеле Советулуй Комисарилор Народулуй, **Константинов**—прешединтеле Президиумулуй Советулуй Супрем а РАСС Молдовенешть, **Зеленчук, Отян, Полянский** (району Рыбница), **Печерский** (району Григориополь), **Шухат, Жуковский, Шевченко** (р-ну Балта) ши алций.

Ку о ынсуфлецире маре ши ку аплодисменте фуртуноасе а фост ынтылнитэ пропунеря деспре алежря ын президиуму де шинсте—Политбюро а Комитетулуй Централ а ПК(б) дин тоатэ Унируня ши Политбюро а Комитетулуй Централ а ПК(б)У ши персонал тов. Димитров, тов. **Тельман,** тов. **Хозе Диас.** Ку аплодисменте фуртуноасе ынделунгате ый алес прешединте де шинсте юбиту вождь ши ынвэцэтор а партидулуй товарэшу **Сталин.** Конференция а алес Комисия де редактаре, секретариату ши Комисия де мандате а конференцией.

Дупэ пропунеря секретарюлуй Комитетулуй де области де партид тов. Бородин конференция й-а тримэс телеграмэ де сэлутаре товарэшулуй **Сталин.**

Дупэ алежря органелор кондукэтоаре а конференцией, делегаций ку маре бэгаре де самэ ау аскултат докладу тов. Стрешный деспре тезисуриле докладулуй тов. Молотов ла с'езду XVIII а ПК(б) дин тоатэ Унируня деспре плану а трийля де шиншь ань де дисфэшураря господэрией народнише а Унируний РСС. Ку аяста конференция ла 24 февраль а ынтрерупт лукру сэу.

* * *

Ла 25 февраль, ла 10 шясурь диминяца, конференция а прелунжит лукру сэу. Конференция а аскултат пропунеря тов. Зеленчук деспре а тримете телеграмэ де сэлутаре прешединтелуй Гувернулуй Советик тов. **Молотов** ши пропунеря тов. Герлиманов де а тримете телеграмэ де сэлутаре тов. **Хрущов.** Ку аплодисменте фуртуноасе а фост принит тексту ши а фост тримэс телеграме тов. **Молотов** ши тов. **Хрущов.**

Дупэ аяста с'а ыншепут дебателе пе докладу тов. Стрешный—деспре тезисуриле докладулуй тов. Молотов ла с'езду XVIII а ПК(б) дин тоатэ Унируня. Ку кувынтэрь а ешит тов. тов. Манжура, Бородин, Мельков (Тирасполь), Коваль (Котовский), Попович (Глиная, району Слобозия), Маркин, Набыкайло (Котовск), Храпов (Дубэсарь), Диденко (Григориополь), Морозов, Ярочкин, Константинов, Максимов, Буц (Тирасполь), Полянский (Рыбница) ши алций.

* * *

Дупэ ынтреруперя де анязэ с'ау прелунжит дебателе пе докладу тов. Стрешный. Ку аплодисменте а фост ынтылнитэ кувынтаря делегатулуй тов. Куликов, каре а луат парте ын событиле ла лаку Хасан. Тов. Куликов а повестит деспре героизму ши тэрия Армией Рошие, каре стэ ла паза границилор сфинте а цэрий ноастре социалисте. Дин шей 52 товарэшь, каре с'ау скрис сэ ле дэе кувынт, ау цынут кувынтэрь 31. Дупэ оприря дебателор кувынт де ынкеере а авут тов. Стрешный. Конференция пе ынтрэбаря ынтый а принит резолюцие. Ку аяста лукру конференциЙ са ынтрерупт. Аз, ла 10 шясурь диминяца, конференция XII де области де партид прелунженте лукру сэу.

ЫНМЫНАРЯ ОРДЕНЕЛОР ШИ МЕДАЛЮРИЛОР А УНИУНИЙ РСС

Ерь, ла 23 февраль, прешединтеле Президиумулуй Советулуй Супрем а Унируний РСС товарэшу М. И. Калинин ын фаца унуй шыр де члень а Президиумулуй а ынмынат ордене ши медалюрь шелор наградиць.

Ордену Ленин ау принит ынфэцэшиторий колективулуй де мунширь, инженерь ши лукрэторь кондукэторь а зыдирий де рынду а дойля а метрополитенулуй дин Москва, наградит пентру ымплиниря ку спор а хотэрырий партидулуй ши гувернулуй, пентру гарантаря темпурилор большевише ын лукру ши ынстэпыниря ку техника ыналтэ де зыдиря механизатэ а тунелюрилор.

Ордене ши медалюрь принеск деасеменя лукрэторий вестиць а зыдирий метрополитенулуй.

Дупэ аяста орденеле ши медалюриле се ынмынязэ ла о групэ де лукрэторь а заводулуй № 22, наградит ку орден, каре май мулт с'ау деосэбит ши ыс наградиць пентру ажунсурь ынсэмнате ын привинца ындестулэрий флотулуй Рошу аериан ку техника militarэ.

Дупэ ынмынаря орденелор ши медалюрилор ку о кувынтаре скурть а ешит товарэшу М. И. Калинин, каре дела тоатэ инима й-а сэлутат пе тоць шей наградиць ши ле-а дорит спорурь ын лукру лор де май департе.

(ТАСС)

В Я Ц А Д Е П А Р Т И Д

Ла адунэриле районале де партид

РЫБНИЦА

Ын пятилетиле сталинисте пе територия районулуй с'ау зидит ун шыр де интреприндерь: заводу де зэхар, станция электрикэ, заводу де прелукраря лаптелуй, карьереле «Сахкамень», заводу де вар, трий СМТ ши алтеле.

Креште ши се ынтэреште ши господэрия колхозникэ. Роада грынелор скикоасе ын аний дела урмэ ын район ын нижлошиу алкэтуеште 18,5 центнере, роада свеклей де зэхар депе о супрафацэ 3125 гектаре алкэтуеште кыте 240 центнере депе гектар, да унеле колхозурь, бригэзь, звений ау добындит кыте 500-557 центнере де свекле де зэхар депе гектар. Ну пущине ажунсурь району Рыбница а добындит ши ын партя житеритулуй. Ын шей доь аньдела урмэ нумэру жителор корнэрате с'а мэрит ку 30 процент, поршилор—ку 90 процент, каилор ку 16 процент.

Ын район а крескут рындуриле стахановиштилор, каре добындеск роздэ богатэ де фелуриte культурь.

Звеневая-стахановиста орденоносец тов. Е. Плацинда ын ану трекут а стрынс ку звения ей 567 центнере де свекле де зэхар депе фиекаре гектар.

Бригадиру колхозулуй «Красный Октябрь» дин сату Воронково ын ану 1938 депе о супрафацэ де 107 гектаре а стрынс кыте 24 центнере де грыу депе гектар, депе о супрафаца де 8 гектаре кыте 26 центнере депе гектар. Тов. Вербицкий ыл наградит ку медаль «Пентру витежия де мункэ».

Деспре тоате ажунсуриле естя ку фалэ ау спус делегаций конференцией районале дин Рыбница, каре с'а прелунжит доуэ зиле.

Ын дебате пе доклад тов. Лагутин деспре тезисуриле докладулуй товарэшулуй Молотов ла с'езду XVIII а ПК(б) дин тоатэ Униуня ау ешит 22 комуништь, каре ын унанимитате ау сэлутат тезисуриле истории ши ау дат ун шир де пропунерь ши адэугэрь ла дыселе.

Делегаций т. т. Краевская, Возний, Тарнапольский ау дат пропунере де зидит ын район завоаде де кэрэмидэ, де цемент, де прелукраря позмей, де стеклэ ш. а.

Деспре тезисуриле докладулуй тов. Жданов ла с'езду XVIII а партидулуй ностру комунист а фэкут доклад секретарю комитетулуй районал а ПК(б)У орденоносцу тов. Полянский. Ел ынцелес а лэмурит ынсэмнэтатя маре политикэ а тезисурилор докладулуй тов. Жданов.

Ын дебате пе доклад товарэшулуй Полянский ау ешит 15 комуништь, каре ку маре букурие сэлута документеле историше.

Конференция районалэ а алес ла конференция де областе а ПК(б)У 21 делегаць ку глас хотэрытор ши 7 делегаць ку глас консфэтуитор.

РУСНАК.

КОДЫМА

Пэнла адунаря районалэ де партид, каре с'а петрекут ла 18 ши 19 февраль, ын тоате шеле 25 организаций примаре де партид ши груле де кандидаць дин району Кодыма с'ау петрекут адунэрь, ла каре с'а прежудекат тезисуриле докладурилор т. т. Молотов ши Жданов ла с'езду XVIII а ПК(б) дин тоатэ Униуня.

Ын организацииле де партид територияле ши депе лынгэ заводу де прелукрэря варулуй (сату Грабово), комитету ымплиниторь районал, СМТ дин Абомеликово ш. а., ын прежудекаря тезисурилор ау луат парте тоць комуништий, да ын шеделанте организаций примаре де партид кыте 60-70 процент.

Адунаря районалэ де партид с'а петрекут ку о маре активитате. Ын время прежудекэрий тезисурилор докладулуй тов. Молотов ку кувынтэрь ау ешит 18 комуништь. Мулць динтр'ынш ку килде стрэлуште ау арэтат кыт де мулт с'а фэкут ын патриа ноастрэ социалистэ ын аний пятилетшелор сталинисте.

Члену де партид тов. Боцул а повестит, кэ ын доуэ пятилетше ын району ностру с'ау зидит 3 школь нижлоший, ку мулт с'а мэрит нумэру школилор нижлоший некомплекте ши ыншепэтоаре. Дакэ ын аний 1932—33 ын школиле нижлоший некомплекте дин нумэру ывэцэторилор нумай уний ера ку штиинцэ ынналтэ, апой аму ывэцэторий школилор естя шей май маре парте ау штиинцэ ынналтэ. Тот ын ашей аньын район ау фост песте 8000 оамень некэртурарь, да аму сынт май пуцинь де 1300 оамень некэртурарь. Ку о маре бэгаре де сэмэ а аскултат адунаря кувынтаря члену-луй де партид дин ану 1917 тов. Васильев, каре а ворбит деспре рындкаря требуинцилор кытре комуништь. Ел а пропус, ка ын пятилетка а трия осэгитэ бэгэре де сам де дат прегэтирий ши алежерий кадрелор агриколе, де дисфэшурат ништкаря стахановистэ ын тоате бреслеле господэрией нороднише.

Мулте пропунерь ши адэугэрь ау дат ла тезисуриле докладулуй тов. Молотов комуништий Кучмент, Глушко, Спектор ш. а.

Комуништий тов. тов. Похис, Козюра, Нердинский ш. а., ын кувынтэриле лор ау повестит деспре рындкаря маре политикэ ши де продушере ынтаинтя с'ездулуй XVIII, ку каре-с куприниць тоць муншиторий. Аиштъ товарэшь ау пропус ка пентру организаторий ши секретарий организациилор примаре депе лынгэ колхозурь сэ ну стэбилеаскэ стаж, рекомендация комитетулуй районал а комсомолулуй сэ се нумере дрепт уна пентру комсомолиштий, каре ынтрэ ын партид, да ну дрепт доуэ.

Ын резолюция принитэ, адунаря районалэ ын унанимитате а сэлутат тезисуриле докладурилор тов. тов. Молотов ши Жданов.

Ла конференция де областе ау фост алешь 13 делегаць ку глас хотэрытор ши 5 делегаць ку глас консфэтуитор.

В. СОБОЛЬ.

Оамений де фрунте ынтрэ ын партид

Пэнла ыншепуту анулуй 1939 организация примарэ де партид депе лынгэ колхозу „Красный Октябрь" дин сату Магала, району Дубэсарь, се алкэтуе нумай дин 3 комуништь. Нумэру пик а комуништилор не мэртурисэ деспре ашея, кэ лукру ын партя крещтерий рындурилор де партид се петреше прост.

Ын время дела урмэ старя с'а скимбат. Ын партид ынтрэ шей май де фрунте оамень а сатулуй. Аша де килдэ, ын кандидаць де партид ыс приниць: депутату Советулуй Супрем а РАСС Молдовенешть Ольга Ивановна Луполова, тов. Нирша, каре лукрязэ дин ану 1930 ка бригадир а бригэзий де грэдинэрит, тов. Писаренко. Ын кандидаць ыс приниць деасеменя ши колхозниий де фрунте т. т. Пангас С. ши Баркарь.

Организация примарэ де партид ну с'а оприт ла споруриле кэпэтате. Лукру ын привинца атражерий шелор май де фрунте оамень ын партид деше мерже се ымбунэтэцеште. Се гэтеск пентру а се оформа ын партид ши шей май бунь колхознишь ка Мария Загадайло, Дорофеев, Загадайло Л. К. Тимонов, Баркарь ш. а.

Аму организация де партид а дисфэшурат ын ларг прежудекаря тезисурилор докладурилор т. т. Молотов ши Жданов ла с'езду XVIII а ПК(б) дин тоатэ Униуня.

ПИСАРЕНКО.

СЭ ЫМПЛИНИМ ХОТЭРЫРЯ КОНФЕРЕНЦИЕЙ РАЙОНАЛЕ

Конференция районалэ а комсомолулуй дин району Ананьев с'а петрекут ла уи нивел нант политик. Е а тотализат лукру, кэре а фост фэкут ын время фелурителор кампаний политише-господэрешть ши лукру де масэ-политик, петрекут ынтре комсомолиштъ ши тинеримя некомсомолистэ. Конференция а афлат ун шыр де неажунсурь ын лукру организацией районале комсомолисте. Комитету районал а фост рупт дела организацииле примаре комсомолисте, лукру де масэ-политик ну с'а петрекут ынтре тинеримя некомсомолистэ. Конференция а принит о резолюцие, ын каре конкрет а ынсэмнат ше требуе де фэкут ын привинца ымбунэтэцырий кондушерий ку организацииле примаре комсомолисте ын диштептаря политикэ.

Дар сэ ведем, кум се петреше ын вяцэ хотэрыря яста, принитэ ын унанимитате.

Ын пунктул 5 а резолюцией ый скрис: «Де петрекут систематик семинаре ку секретарий ши организаторий комсомолиштъ а организациилор примаре пентру а ле ажута лор практик ын лукру; май алес, маре бэгаре де сам де дат алелор организаторь ши секретарь, каре ынтрэ датэ ыс алешь ла кондушере ку комсомолул».

Яка, ше спун деспре аяста секретарий ши организаторий комсомолиштъ. Секретарю организацией комсомолисте дин колхозу Дзержинский дин Ананьев, партя 4, тов. Турица спуне:—шефу секцией пе диштептаря политикэ дин комитету районал а комсомолулуй тов. Положенко мултэ време лукрязэ ка шеф, дар ништ одатэ ну с'а аретат ын организация нострэ комсомолистэ сэ контролезэ орь сэ дэе в'о ындрумаре пентру рыдикаря лукрулуй политик. Лукру де апэраре дефель ну се петреше, начальнику пе прегэтиря луптэшэ дин комитету районал а комсомолулуй тов. Олейник ништ одатэ н'а фост ын организация комсомолистэ, ка сэ не дэе в'он ажутор. Организатору комсомолист дин колхозу Чапаев т. Мунтян спуне: «Ла ной ын сат сынт май мулт де 200 комсомолиштъ. Тоате организацииле комсомолисте депе лынгэ колхозурь ау невое де ажутор, дар кондушере ши ажутор дела комитету районал а комсомолулуй ну май принеште ниме.

Ын пунктул а дойля а резолюцией ый скрис: «Комитету районал а комсомолулуй требуе сэ дэе май маре бэгаре де сам тинеримий комсомолисте, с'о атрагэ пе тинеримя колхозникэ де фрунте ын рындуриле комсомолулуй». Требуе де спус, кэ комитету районал а комсомолулуй ну се пре супэрэ, ка сэ ымплиняскэ ши пунктул иста а резолюцией. Лукрэторий дин комитету районал, дукынду-се рар пин организацииле комсомолисте, деаму й-ау уйтат ши пе комсомолиштъ, да ну ынкэ оэ ынвецэ тинеримя некомсомолистэ. Ын сэту Гандрабура сынт в'о кытева колхозурь, пе лынгэ каре ну-с организаций комсомолисте, да тинериме колхозникэ есте мултэ, каре аре доринцэ сэ ынтре ын рындуриле комсомолулуй. Аист факт мэртурисеште деспре ашея, кэ лукру ынтре тинеримя некомсомолистэ ну се петреше.

Сынт мулте организаций комсомолисте, каре лукрязэ гинишор ши дакэ ар прини ажутор дела комитету районал, еле ар лукра ынкэ май гине. Секретарю комитетулуй комсомолист депе лынгэ колхозу «XVII парт с'езд» (сату Селивановка) стахановиста тов. А. Ф. Кривоученко гине а организат лукру ку комсомолиштий. Комсомолиштий сынт ынтэриць ла постурь рэспунзэторе. Аша, де килдэ, комсомолисту Игнатенко—шефу фермей, Медведенко — секретар, Мордвенюк—звеневая, Белоус—звеневэ ш. а. Гине а организат лукру ши организация комсомолистэ депе лынгэ колхозу **Калинин** (Ананьев партя I, секретару тов. Турица). Ын результату лукрулуй гине петрекут ынтре тинеримя некомсомолистэ де секретарю организацией комсомолисте депе лынгэ колхозу «Молдова Рошие» тов. Вологан, ынтр'о лунэ де зиле а принит ын комсомол пе 8 оамень. Аша организаций сынт мулте. Ку дыселе требуе де кондус, де ажутат ши еле ар ста де фрунте ын район.

Ын рэйон сынт ши организаций комсомолисте, каре лукрязэ прост. Де килдэ, организацииле депе лынгэ колхозуриле **Ленин** (Ананьев, участоку а дойля), **Чапаев** (сату Гандрабура) ш. а. Организаторий комсомолиштъ ынтр'аесте организаций ну се интересазэ ку лукру комсомолулуй ши ну се сымте крещтеря организациилор естя дин нумэру тинеримий де фрунте колхозникэ.

Начальнику пе прегэтиря луптэшэ дин комитету районал а комсомолулуй тов. Олейник с'а лэудат, кэ лукру де апэраре ын район ый пус ла уи нивел кувенит, атуньш кынд де факт ел май мулт грэеште, декыт лукрязэ.

Ар требуи, ка комитету районал ноу алес а комсомолулуй, ши май осэгит товарэший, каре мултэ време лукрязэ ын комитету районал, кум тов. Положенко ш. а., сэ се апуше де кондушере ку организацииле комсомолисте май гине ши сэ ымплиняскэ хотэрыря, каре а фост принитэ ла конференцие, сэ ну рэмые нумай пе хыртие.

Ф. Ф.

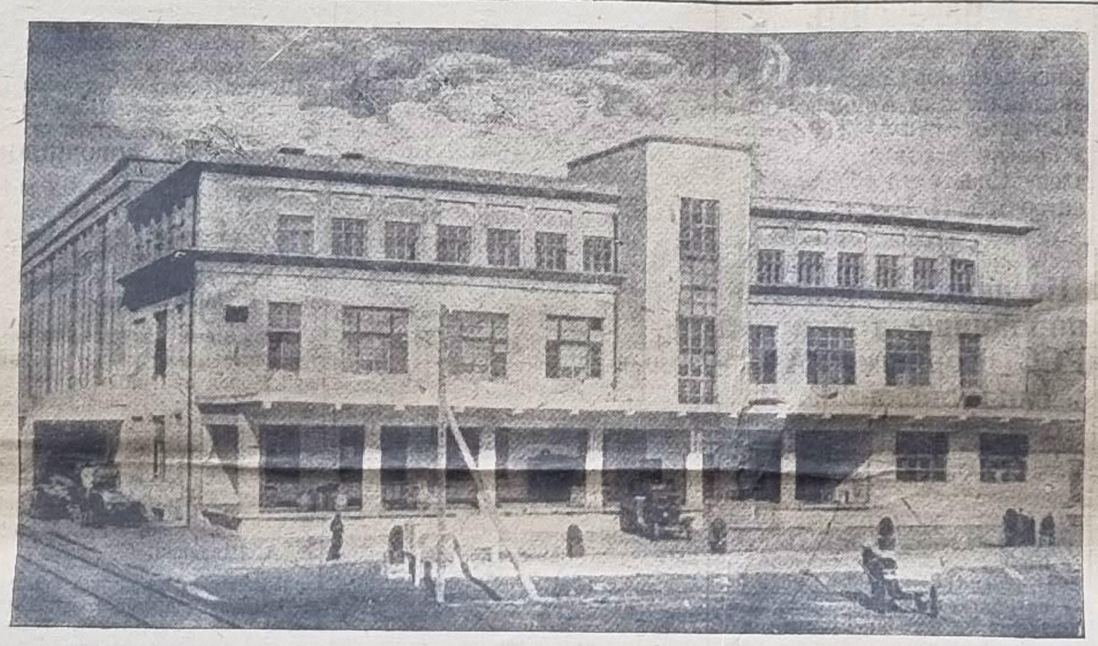

Ын тезисуриле докладулуй тов. В. М. Молотов ла с'езду XVIII а ПК(б) дин тоатэ Униуня деспре плану а трийля де шяпшь ань де дисфэшураря господэрией нороднише а Униуний РСС се спуне, кэ ын индустриа де хэнэ требуе педеплин де мунтуит зидиря ши де ынтродус ын вкциуне комбинату де прелукраря карней дин орашу Нальчик (РАСС Кабардино-Балкарь).
Пе фото: ведеря деобште а корпусулуй главник а комбинатулуй де прелукраря карней, каре се зидеште.
Фото де В. Майсеенко. (Фотохроника ТАСС).

Т. КОНСТАНТИНОВ
Прешединтеле Президиумулуй Советулуй Супрем а РАСС Молдовенешть Орденоносец.

МОЛДОВА ЫН АЖЮНУ С'ЕЗДУЛУЙ XVIII А ПК(б) ДИН ТОАТЭ УНИУНЯ

Ын периоду прегэтирий кытре зыуа историкэ 10 март—зыуа дискидерий с'ездулуй XVIII а ПК(б) дин тоатэ Униуня—ын центру бэгэрий де сам а большевишилор де партид ши фэрэ де партид стэ прежудекаря тезисурилор тов. тов. Молотов ши Жданов «Деспре плану а трия де шяпшь ань а дисфэшурэрий господэрией нороднише а Униуний РСС» ши «Деспре скимбэриле ын статуту ПК(б) дин тоатэ Униуня». Тезисуриле докладурилор тов. тов. Молотов ши Жданов ку тоатэ путеря спун деспре друмуриле, ынсэмнате пентру бируинциле ной а социализмулуй.

Ажунсуриле цэрий социализмулуй, кэштатате ын шеле доуэ пятилетше, димпеде не-ау арэтат, кыт де марь сынт путинциле, не каре ле авем ной ын экономика социалистэ а господэрией ноастре.

«...Система социалистэ де продушере а стат немэржинит домнитоаре ын тоатэ господэрия нородникэ а Униуний РСС».

Суб кондушеря марелуй партид а луй Ленин—Сталин, цара ноастрэ, ын трекут о царэ ынапоетэ, с'а префэкут ынтр'ун стат путерник индустриал, ынтр'о царэ богатэ, ку техника ши штиинца де фрунте.

Дупэ нивелу продукцией индустриале фоста Русие царистэ окупа локу а шаптя ын луме ши а патра ын Европа, яр аму Униуня Советикэ окупэ локу ынтый ын Европа ши а дойля ын луме.

Вячеслав Михайлович Молотов ла шединица сэрбэторяскэ а Советулуй дин Москва ла 6 ноябрь ану 1938 а спус: «Ын цара ноастрэ колхозуриле, орындуяла колхозникэ, ку тоатэ техника ей ноуэ ши ку организаря ноуэ, а креат аша ынвоель пентру ридикаря господэрией сэтешть ши пентру ымбунэтэцыря вещий колхознише, деспре каре фосту цэран ништ н'а путут сэ гындяскэ. Ну дежяба ын индустриа ноастре ши ла зидирь аму десеорь се ынсамнэ неажунс де мунштиторь. Ваца ла сат, потрижит ку трэкуту, а стат мулт май гарантатэ, ши мултэ орь май культуралэ ши май атрэгэтоаре».

Социализму а ынтрат ын вяца трудиторилор дин ораш ши сат. Зидиря колхозникэ а гарантат перспективе колосале пентру дисфэшураря господэрией сэтешть, каре деаму ынкрединцат мерже спре ынфэптуиря задэчий сталинисте—де а да цэрий ын фиекаре ан кыте 7-8 милиарде пудурь де пыне.

Ын тезисуриле докладулуй товарэшулуй Молотов «Деспре плану а трия де шяпшь ань де дисфэшураря господэрией нороднише а Униуний РСС» се спуне:

«Пе база ымплинирий бируитоаре а пятилетший а доуа ши споруриле кэпэтате а социализмулуй, Униуня РСС а ынтрат ын пятилетка а трия ын фаза ноуэ а дисфэшурэрий, **ын фаза мунтуирий зидирий обштей социалисте фэрэ де класурь ши трешерий трептате дела социализм ла комунизм».**

Аишь ку тоатэ сыла се сублиниазэ лукру де диштептаря комунистэ а трудиторилор. Ануме аист лукру —диштептаря комунистэ а маселор ларжь—требуе сэ шие пус ын центру бэгэрий де сам ын пятилетка а трия.

Республика ноастрэ Молдовеняскэ пэнла маря революцие дин Октябрь а фост жумэтатеколоние а царизмулуй, унде май мулт де 80 процент де оамень ну штиe карте. Индустрие де лок ну ера, афарэ де ашей мэрунтэ а месериашилор. Ын время шелор доуэ пятилетше сталинисте Молдова ноастрэ ку тоту с'а скимбат фаца са. А крескут индустриа, а крескут ши зидиря колхозникэ. Ын Молдова с'ау зидит мулте заводе, фэбришь ной. Ын сату Глиная с'а зидит фабрика де консерве **Микоян**, уна дин нумэру 518.

Ын тезисуриле докладулуй тов. Молотов «Деспре плану а трия де шяпшь ань а дисфэшурэрий господэрией нороднише а Униуний РСС» се спуне ка о задаче централэ ка Униуня Советикэ сэ ажунгэ ши сэ ынтрякэ ын дисфэшураря ей экономикэ кыр ши пе стателе капиталисте ку техника май дисфэшуратэ.

Аяста ынсамнэ, кэ фиекаре завод, фабрикэ, колхоз, фиекаре област, район требуе сэ ымплиняскэ ши сэ супраымплиняскэ плануриле де продушере.

«Аму, кынд Униуня РСС с'а алкэтуит ка статуу социалист,—се скрие ын тезисуриле докладулуй тов. Молотов,—а мунтуит ын темей реконструкция техникэ а господэрией нороднише ши дупэ нивелу техниий де продушере ын индустрие ши ын господэрия сэтяскэ стэ ынтаинтя орьшикэрей цэрь капиталисте а Европей, аму ной путем ши сынтем дэторь ын тоатэ нэцимя практик сэ пунем ши сэ ынфэптуим ымплиниря задэчий темейнишэ экономише а Униуний РСС: **сэ ле ажунжем ши сэ ле ынтрешем деасеменя ын рамура экономикэ пе шеле май мулт дисфэшурате цэрь капиталисте а Европей ши Штателе Уните а Америкий,** педеплин сэ ыплиним аястэ зидаче ын шел май скурт период а времей».

Рамура шей май де фрунте ын Молдова есте индустрия де хранэ. Требуе, ка ын пятилетка а трия индустрия де хранэ а Молдовей сэ ликвидезе рэмынеря ын урмэ, дындуй цэрий продукцие де калитате бунэ. Дакэ фэбришиле де консерве дин Молдова ын ану 1937 ау продус 37,4 милиоане банше де консерве, апой ын ану 1942 се прееде, кэ еле ор да 55,4 милиоане банше.

Ын пятилетка а трия се преведе дисфэшураря маре а продушерий мустулуй де поамэ, де фрукте, де томат. Ын пятилетка а трия нумай Треста де консерве а Молдовей а да цэрий 295 ний декалитре де мустурь де калитате нантэ. Ын Молдова деаму с'а ыншепут зидиря заводулуй де продушеря мустурилор.

Ын пятилетка а трия се плануеск ун шыр ынтрег де мэсурь пе реконструиря продушерилор индустрией де хранэ а Молдовей: се преведе мунтуиря зидирий комбинатулуй де жин дин Тирасполь, зидиря морилор ноуэ, реконструиря заводулуй де захар дин Рыбница ш. а. м. д.

Пэмынту Молдовей ый таре родитор пентру жиерит, грэдинэрит, пентру попушой, свекле де захар.

Потрижит ку тезисуриле тов. Молотов деспре дисфэшураря господэрией нороднише а Униуний РСС, ын пятилетка а трия се пуне задача—деце фиекаре гектар де свекле де захар ын фиекаре ан де добындит ну май пуцин декыт 250 центнере де свекле де захар. Дар ын Молдова Советикэ ын ану 1938 с'ау стрынс ын нижлошиу кыте 253 центнере депе гектар, яр ын унеле колхозурь—кыте 300—400, да звениле осэгите ын колхозурь ау стрынс кыте 500—600 центнере де свекле депе гектар. Требуе де спус, кэ ла ной ын Молдова Советикэ сынт путинць де а добынди о роадэ ынкэ май маре. Пентру аяста требуе ын пятилетка а трия де ынфолосыт педеплин ынгрэшэминтеле минерале ши локале. Есте невое, ка ын пятилетка а трия ын Молдова сэ шие зидит ынкэ ун завод де прелукраря свеклелор де захар.

Дисфэшураря маре а грэдинэритулуй ын Молдова не дэ путинцэ сэ мэрим индустриа де консерве. Шеле 23.716 гектаре де—грэдинь а Молдовей ын фиекаре ан не дэу о роадэ богатэ де фрукте—мере, перже, абрикоасе, ш. а. м. д.

Дисфэшурынд ын пятилетка а трия ын Молдова жириту, ной ом аве путинцэ май ларг сэ дисфэшурэм продушеря жинулуй. Ын республика ноастрэ сынт 25.234 гектаре де жий. Буне союрь де поамэ се култивязэ ын району Каменка, дин каре аму ам ыншепут а продуше ун сорт ноу де жин „Молдавское шипучее".

Партиду комунист ши гуверну советик прецуеск нант оамений, каре луптэ пентру дисфэшураря господэрией нороднише социалисте, каре луптэ пентру ымбогэциря мамей-патрией.

Пентру лупта ынкордатэ стахановистэ ын ридикаря роадей социалисте гуверну советик а наградит фрунташий ланурилор колхознише ку шей май нантэ награда—ку ордене ле ши медалюриле Униуний РСС. Ынтре шей наградиць сынт мулць фрунташь а ланурилор колхознише дин Молдова, каре ынкордат лупта пентру ридикаря роадей социалисте ка де килдэ: Акулина Лукьяновна **Бербак**—звеневая колхозулуй „Лушяфэру Рошу" району Тирасполь, а стрынс ын шей доь ань дела урмэ ну май пуцин де кыте 112 центнере де попушой депе фиекаре гектар ши кыте 560 центнере де патлажеле.

Даниил Димитрович **Грабован**—бригадиру бригэзий де кымп дин колхозу „8 март", дин сату Перелоты, району Балта, каре а стрынс ын ану 1938 кыте 32 центнере де грыу де тоамнэ ши кыте 34 центнере де попушой депе фиекаре гектар.

Тимофей Григорьевич **Бондарь**—трактористу а СМТ дин Слободзия, каре ын ану 1938 ку трактору ХТЗ а прелукрат 718 гектаре ши а скутит 1500 килограме де газ.

Николай Емельянович **Буяновский**—комбайнеру а СМТ дин Балта, каре а стрынс ын ану 1938 ку комбайну „Комунар" 714 гектаре, Марк Макарович **Кожухарь**, колхозник де 73 ань дин колхозу „Молдова Рошие", району Чорна, каре ынтотдяуна ымплинеште норма де лукру ку 140—150 процент ши ын ану 1938 а кышлигат 431 трудозыле.

Евгения Евтихиевна **Плацинда**—звеневая колхозулуй „Красный Октябрь", району Рыбница, каре ку звеноу ей ын ану 1937 а стрынс кыте 710 центнере де свекле де захар депе фиекаре гектар, яр ын ану 1938—кыте 567 центнере.

Мария Ивановна **Хлевнюк**,—звеневая колхозулуй *Димитров*, району Кодыма, каре ын ану 1938 ку звеноу ей а стрынс кыте 610 центнере де свекле де захар депе фиекаре гектар.

Зиновий Андреевич **Якубенко**—лукрэтору совхозулуй *Дзержинський*, району Дубэсарь, каре а стрынс ын ану 1938 кыте 206 центнере де поамэ депе гектар.

Парасковья Александровна **Беркута**—звеневая колхозулуй „Кому нїстична зірка" району Окна-Рошие, каре ын ану 1938 ку звеноу ей а стрынс кыте 400 центнере де свекле де захар депе гектар.

Ольга Гавриловна, **Щур**—звеневая колхозулуй *Куйбышев*, району Балта, каре ын ану 1938 ку звеноу ей а стрынс кыте 503 центнере де свекле де захар депе фиекаре гектар.

Евгения Семьоновна **Антосяк**—звеневая колхозулуй *Куйбышев* району Балта, каре ку звеноу ей а стрынс кыте 250 центнере де свекле де захар депе фиекаре гектар.

Награда маре ынкэ май таре ый ынсуфлецэште пе колхозниий ноштрий ла луптэ пентру роада ынкэ май богатэ а ланурилор социалисте. Награда не ындэтореште пе тоць сэ дэм цэрий май мултэ пыне, захар, май мулте фрукте, поамэ, легуме.

Колхозниий Молдовей, ынкеиндусе ын ынтрешеря социалистэ ын шинстя с'ездулуй XVIII де партид, еу ындэторирь конкрете пентру а мэри роада сталинистэ а ланурилор социалисте.

Трудиторий Молдовей Советише ымплинеск ши ор ымплини достойник задэчиле, пусе ынналтэ лор ын пятилетка а трия.

Душманий партидулуй ши нородулуй, троцкиштий, бухариништий, националиштий буржуазнишь, шпионий, диверсанций—ынэниций фашизмулуй ау ыншеркат сэ реставрезе капитализму, дар лор аяста ну ле-а спорит ши ништ ну ле-а спори ништодатэ, пентру кэ ла паза добындирилор Марей Революцией дин Октябрь, ла паза Конституцией Сталинисте, ла паза границилор сфинте а марей патрие социалисте стэ Армия ноастрэ Рошие Муншиторяскэ-Цэрэняскэ, Флоту ностру Рошу Милитар-Маритим, Авиация Рошие, органеле ноастре слэвите а НКВД, партиду ностру маре а луй Ленин—Сталин ши тот нороду маре де 170 милиоане, кондус де ынцелепту ши юбиту вождь товарэш Сталин.

Ын луме ну-й аша путере, каре ар аместика нишкэрий бируитоаре ынналте, спре целю ынсэмнат,—спре комунизм!

Ше дэ фолосыря дряптэ а ынгрэшэминтелор

Стахановиштий ши колхозуриле ынаинтаце ау арэтат, кэ роада богатэ есте результату фолосырий дрепте а мэсурилор май буне де агротехникэ, ын каре ынгрэшэминтеле апукэ ун лок ынсэмнат.

Дар ла ной пэн ын зыуа де аз ынкэ ун рынд де колхозурь департе ну фолосэск тоате мэсуриле агротехнишне пентру а кэпэта роаде богате, ши ындеосэгь, ну фолосэск ынгрэшэминтеле ка о мэсурэ агротехникэ дин шеле май ынсэмнате ын рыдикаря роадей.

Практика колхозурилор де фрунте а Молдовей а арэтат, кэ фолосыря ынгрэшэминтелор пе темеля агротехниший нанте гарантязэ о роадэ де грыу де тоамнэ де 30-35 центнере ши май мулт депе фиекаре гектар.

Аша, колхозу «Лушяфэру рошу» дин району Тирасполь, каре а ынтродус ын паринэ кыте 10 тоне де гуной ши 4 центнере де гайнац а стрынс ын ану 1938 кыте 32,1 центнере де грыу де тоамнэ депе гектар. Колхозу **Калинин** дин району Кодыма ынтродукынд кыте 20 тоне де гуной ла гектар а стрынс ын ану 1937 кыте 35 центнере де грыу де тоамнэ, да колхозу **Ленин** дин шелалт район, каре а ынтродус кыте 15 тоне де гуной ла гектар а стрынс кыте 34,6 центнере де грыу депе гектар. Колхозу **Будьонный** дин район Котовск ын ану 1936 а ынтродус кыте 20 тоне де гуной ын паринэ ши а стрынс кыте 38 центнере де грыу де тоамнэ депе гектар.

Дэ маре ридикаре а роадей де грыу де тоамнэ деасеменя ынтэрия грыулуй ку ынгрэшэминте локале ши минерале. Де киддэ, колхозу **Сталин** дин району Тирасполь ын ану 1936 депе супрафаца неынтэритэ ку ынгрэшэминте а стрынс кыте 17 центнере де грыу де тоамнэ, да депе участоку ынтэрит ку гуной ши гайнац а стрынс кыте 20,1 центнере де грэунце депе гектар. Совхозу «Оплот социализмэ» дин району Кодыма депе участоку ынтэрит ку жижэ ын ану 1937 а стрынс кыте 42 центнере де грыу де тоамнэ. Ынтэрия ку шенушэ, гайнац, ши гуной ын колхозу **Котовский** дин району Каменка а дат о роадэ де грыу де тоамнэ де 37,3 центнере депе гектар.

Колхозурile Молдовей деаму зу стрынс ын пэстрязэ мулте ынгрэшэминте локале ши минерале. Ынгрэшэминтеле естя требуе сэ се фолосаскэ ын примэвара анулуй ста кыт май рационал пентру ридикаря роадей грыулуй де тоамнэ. О парте де ынгрэшэминте ла примэварэ требуе сэ се ынтродукэ ын паринэ пентру а пуне фундаменту роадей богате ын ану виитор.

Тоате колхозурile требуе сэ цие минте, кэ нумай ку ынгрэшэминте се поате де ынтэрит сэмэнэтурile, деатыта кум с'а диспримэвара ын рынду ынтый требуе де ынтэрит сэмэнэтурile де тоамнэ кум ку ынгрэшэминте локале, аша ши ку минерале.

Пентру а ынтэри сэмэнэтурile требуе де фолосыт тоате ынгрэшэминтеле локале (афарэ де гуной), да дин ынгрэшэминтеле минерале, ын рынду ынтый шеле де азот ши фосфор.

Мэримя ридикэрий роадей грыулуй де тоамнэ деа ынтэрире ын рынду ынтый атырнэ дела время ынтродушерий ынгрэшэминтелор, дела адыншимя афундэрий лор ын пэмынт ши дела фелю ынгрэшэминтелор ынтродусе. Деатыта ынтэрия требуе сэ се факэ примэвара кыт май девреме ши нумай декыт де боронит сэмэнэтурile одатэ ку ынтэрия.

Ынгрэшэминтеле се ынтродук кум ку машинь специале, аша ши ку мыниле, дар требуе де стэруит ка еле сэ шие ынтродусе кум се поате май ла о потривэ ши май адынк. Гайнацу ши ынгрэшэминтеле минерале ынзините де а ши ынтродусе ын пэмынт требуеск гине кисате ши шерпуте. Ын время ынтэририй требуе де луат ын самэ, кэ грыу де тоамнэ примэвара девреме дупэ тоць премэргэторий аре маре требинцэ де азот, деатыта требуе май ынтый де тоате де ынтродус ынгрэшэминте азотише.

Пентру ынтэрия сэмэнэтурилор рекомендэм аша норме де унеле ынгрэшэминте локале ши минерале ла гектар: фышкие—6-7 тоне ла гектар, жижэ 3-4 тоне рэритэ ын 1-2 тоне де апэ; шенушэ 4-5 центнере, гайнац 6-7 центнере, сульфат-амонию орь селитрэ—1-1,5 центнере, суперфосфат—1 центнер, саре калийникэ—0,5-1 центнер.

Ашезэмынтурile штиинцифишие ши де шершетаре ши практика колхозурилор доведеск, кэ ынгрэшэминтеле ажутэ ынкэ май мулт ла ридикаря роадей грыулуй де тоамнэ, дакэ еле се ынтродук ла адыншимя деплинэ ын время арэтулуй паринелор. Деспре аяста мэртуриеск гине деасеменя роаделе арэтате май сус а колхозурилор де фрунте дин Молдова. Деатыта пентру а стрынже о роадэ богатэ фиекаре колхоз ын примэвара аста требуе сэ ынтродукэ ын паринеле деврень ынгрэшэминтеле май темейнише, ын рынду ынтый гуною.

Парина ын севооборот есте локу шел май эфектив пентру ынтродушеря гуноюлуй. Гуною, ынтродус ын паринэ суб грыу де тоамнэ, мэреште роада грыулуй пэнла 7 ши май мулте центнере ла гектар ши а культурилор сэмэнате дупэ грыу ын севооборот ку 2-3 центнере.

Практика а арэтат, кэ норма нижлошие май эфективэ де гуной, каре се ынтродуше ын паринэ суб грыу де тоамнэ есте: пентру районеле де анязэ-ноапте ши централе а Молдовей—20 тоне ла гектар ши пентру районеле де анязэ-зы—15 тоне. Ынгрэшэминтеле, ка регулэ, требуе сэ се ынтродукэ ла адыншимя деплинэ (23-25 сантиметре) ын время арэтулуй паринелор. Еле се ынтродук ындатэ дупэ сэмэнату де примэварэ, да ну май тырзиу де луна апрель.

Пентру а афунда ынгрэшэминтеле май адынк ын пэмынт ый май гине де арат ку плуг ку предплужник. Ынаинтя ынтродушерий, ынгрэшэминтеле требуе сэ се ымпэрцаскэ ла о потривэ пестe тоатэ супрафаца.

Колхозуриде, каре ау арат де паринэ нягрэ ши н'ау ынтродус гуной декутоамнэ, требуе сэ ынтродукэ ынгрэшэминте минерале, дакэ еле сынт ын колхоз ши ыс ынсэмнате пентру сэмэнэтуриле де тоамнэ. Ын паринa нягрэ суб грыу де тоамнэ требуе де ынтродус ынгрэшэминте минерале фосфорокалийнише дин сокотяла де 45-60 килограме ла гектар. Пентру а ынтродуше май адынк ынгрэшэминтеле минерале ын паринa нягрэ примэвара ши а кэпэта ридикаря маре а роадей, пе дынселе требуе де ынтродус суб культивация ынтый де примэварэ, каре се фаше ла о адыншиме де 12-14 сантиметре.

Фолосыря дряптэ а ынгрэшэминтелор пе темеля агротехниший нанте а гаранта о роадэ сталинистэ ын колхозуриле Молдовей.

КАЛАТИН,
лукрэтор штиинцифик а станцией экспериментале дин Жеребково.

ПЕ ФОТО: Депутату Советулуй Супрем а РАСС Бурято-Монголэ, прешединтеле советулуй сэтеск Худжирский (району Закаменский, РАСС Бурято-Монголэ) Д. Д. Цымбеева (дин дряпта) ворбеште ку колхознишеле, каре-с ынаинтат кандидаць де а луа парте ла Выставка сэтяногосподэрыскэ дин тоатэ Униуня.

Фото де А. **Черноов** (Фотохроника ТАСС).

Орденоносций ноштрий

КОМБАЙНЕРУ-ОРДЕНОНОСЕЦ ВАСИЛИЙ АНДРЕЕВИЧ ФИЛИПЕНКО

Уша с'а дискис ынштиинцифик ши ын канцелярия колхозулуй **Сталин** (Валягоцулуй, уч. 1) а ынтрат ун ом нант ши опэтос. Аиста а фост Василий Андреевич **Филипенко.** Колхозниший букурос л-ау сэлутат ши деграбэ ынтре ей с'а ыншепут о ворбэ ынжиратэ.

— Рэпеде с'а диспримэварэт, се апрокие примэвара,—а ынсэмнат прешединтеле колхозулуй тов. Харченко.

— Афарэ анироса курат а примэварэ. Да сынтець оаре гата де а о ынтылни?—Ши прининд рэспунс, кэ ынкэ ну с'ау фэкут тоате—сэмынца ынкэ ну-й прегэтите кум требуе, ынгрэшэминтеле ынкэ ну-с кэрате тоате—комбайнеру а адаос:

— Рушине сэ вэ шие, товарэшь. Сезону неу де лукру ку кыт ый май депэрте, да еу деаму не-ам ремонтат «Комунару» неу.

Ын время аста а ынтрат поштальону ши а дат о легэтурише де газете проаспете.

— Ну ше, ом май шети ноутэць?—луынд о газетэ, а пропус комбайнеру.

Тоць с'зу унит. Комбайнеру а шетит указу Президиумулуй Советулуй Супрем деспре наградиря ынаинташилор господзрией сэ-тешть а Украиней. Ла унеле фамилий се опре, прежудекынд де сэ поате оаре ын ынвоелилие ноастре де добындэ аша роадэ.

Комбайнеру ындатэ с'а оприт пе жумэтате де кувынт. Ел с'а уйтат, с'а апрокиет де ферэстрэ ши се уйта нинунат ла рындуриле дрепте а газетей.

— Да ше есте аколо, Василий? Ше ай стат?

— Ну ынцэлег, никэ ну ыацэлег. Шетиць сингурь.

Уну дин колхознишь а луат газета дин мынилие тремурэтоаре а комбайнерулуй ши а ыншепут а шети. Тоць ку букурие ау ыншепут а бате дин палме. Ей ау аскултат лэмурит фамилия ашелуй, каре шэде алэтуря ку дынший, фамилия комбайнерулуй тов. Филипенко. Гувернул-а наградитн ку ордену «Семн де шинсте».

Каса с'а ымплаут де колхознишь. Тоць ау сэлутат консэтяну лор, стрынгынду-й стрынс мына. Комбайнеру, каре кытева минуте ын урмэ шите лиништит газета, зму ретрэе о букурие неспус де маре. Ел гынде деспре лукру сэу шиништит ши деспре награда шея, ку каре л-ау наградит.

***

Кунощтинца ноастрэ ку комбайнеру Филипенко с'а ыншепут дин ану 1936, кынд ел ынтыя датэ с'а апукат ку мыниле сале путернице де штурвалу «Комунарулуй» поуноуц. Весел, ынтр'о пэлэрие де пае, ел ынтотдеауна ку драгосте не спуне деспре лукру сэу. Ын фиекаре ан тов. Филипенко добындеште о продуктивитате нантэ де мункэ. Ынтре комбайнерий СМТ дин Мардаровка ел ый шел май бун комбайнер. Пе дынс ы-л аскултэ тоць, дела дынсу се ынвацэ мулць. Ел ын фиекаре ан принеште премий.

Ын ану 1938 тов. Филипенко а лукрат ку «Комунару» сэу № 8 ын 8 колхозурь ши а стрынс роада пе о супрафацэ де 562 гектаре, скутинд тотодатэ мулт материал арзэтор. Кышлигу луй нума ла лукру ку комбайну алкэтуеште 3.574 рубле бань ши 25 пудурь де пыне.

— Фамилия ме,—спуне тов. Филипенко,—ый ындеосулатэ ку де тоате—есте пыне деажунс, ымбрэкэминте ши ынкэлцэминте.

Пе ану 1939 тов. Филипенко с'а ындэторит сэ стрынгэ ку комбайну сэу 650 гектаре де пыне. Аму ел шитеште литература техникэ, ышь ридикэ нивелу сэу теоретик.

Ын вяца комбайнерулуй де самэ кытева зыле ын урмэ а май а авут лок о событие ынсэмнатэ—ла адунаря организацией де партид а СМТ ел а фост принит ын кандидаций де партид.

Ну пре демулт ной л-ам вэзут пе комбайнеру Филипенко пе ун лан фэрэ маржина де ларг а колхозулуй. Ел се уйта ку о маре драгосте ла лыншерю верде а сэмэнэтурилор фрумоасе де тоамнэ. Ну зэбавэ ной ом веде аястэ фигурэ здравэнэ ла штурвалу комбайнулуй. Кепту дат а комбайнерулуй а ши ынфрумушат ку ордену «Сэмн де шинсте», ын каре ый экспримат героизму де мункэ а омулуй иста.

Мих. ЛОЩИЦ.

Ше ынкедикэ а ымплини плану

Ын колхозу Сталин дин сату Тея, району Тирасполь, есте ун питомник де культиваря жиилор. Потрижит ку плану колхозу ынтр'аист ан требуе сэ крыскэ ун милион де ботань.

Дар кум ый организат лукру, пентру а ымплини аист план?

Колхозулуй ый требуе материал пентру а прегэти ынкэ 107 ний де привой ши 300 ний де подвой. Аист материал ый прегэтит ши се пэстрязэ ын колхозу «Красная Заря» дин сату Спея ши о парте де материал пентру привой требуе де рэу, кырмуиря колхозулуй пэн астэз ну фаше никэ, ка сэ адукэ аист материал. Требуеск прегэтите ынкэ 370 ящикше пентру стратификацие. Опиликше требуеск ла в'о 30 тоне, дар пэн аму ый прегэтитэ нумай о тонэ. Кэрбунь де леми ну-с прегэтиць нишь ун килограм.

Афарэ де зяста, кырмуиря колхозулуй се атырнэ непэсэтор кытре ашея, кэ пэн аз ну-с локуинце пентру стратификацие ши пентру мештерие, унде ар лукра 115 специалишть. Куците пентру хултупре ну-с деажунс. Ын мештерие ну-с месе ши скаунаше, да кырмуиря колхозулуй (прешединте тов. Куркурин) ну е нишь ун фел де мэсурь. Яка ше ынкедикэ ын ымплиниря планулуй питомникулуй.

М. ГАНДАКОВ.

Сэмэнату културилор грэунцоасе ын Азербайджан.

ПЕ ФОТО: Начальникший агригателор де сэмэнат а совхозулуй Серго Орджоникидзе, каре се ынтрек Ф. Ф. Колосов (дин дряпта) ши Г. П. Чугай ла контроляря калитэций сэмэнатулуй пе участоку луй тов. Чугай.

Тов. Колосов сэмэна ын зы кыте 100 гектаре, да тов. Чугай кыте 85 гектаре.

Фото де Ф. **Шевцов** (Фотохроника ТАСС).

АЖУНСУРЬ НОЙ А ЖИТЕРИТУЛУЙ КОЛХОЗНИК

Ыс фэкуте тоталурile де май ынаинте а дисфэшурэрий житеритулуй ын колхозурь пе ану 1938. Аесте тоталурь спун деспре ридикаря ноуэ а житеритулуй ын колхозурь.

Ынсэмнате ажунсурь сынт ын крештеря каилор. Нумэру каилор ын колхозурь а крескут ку 8 процente ши а мынзылор ку 35 процente. Ын ану 1937 нумэру каилор ын колхозурь с'а мэрит нумай ку 1,2 процente. Май марь ажунсурь ын крештеря каилор ыс кэпэтате ын РСС Казахэ, ын областеле Ростов, Воронеж, Куйбышев ши Челябинск.

Нумэру жителор марь коринэрате с'а мэрит ку 6 процente, ын ашелалт нумэр взшь ку 8 процente. Нумэру жителор тинере пэнла ун ан а крескут ку 12 процente. Ку спор а ымплинит плану де мэрия жителор коринэрате колхозурile а РАСС Удмуртэ—14 процente, РАСС Татарэ ши областя Пермь—кыте 13 процente, РСС Казахэ, РАСС Башкирэ ши Марийская—кыте 12 процente ш. а. м. д.

Осэгит марь ажунсурь ау кэпэтат колхозурile ын дисфэшураря житеритулуй. Нумэру онлор ши а кэпилор ын колхозурile Униуний с'а мэрит ын ану трекут ку 20 процente. Шей май маре крештере ый ын Таджикистан—ку 37 процente.

Ын колхозурь с'а мэрит крештеря жителор тинере. Кэдеря жителор, пурпеилор ши неилор ынсэмнат с'а никшорат.

(ТАСС).

Сэ ымбунэтэцым организаря мунший ын колхозурь

Ымбунэтэцыря дин рэдэшинэ а организэрий мунший ын колхозурь ынтр'о мэсурэ ынсэмнатэ атырнэ дела рындуяла дряпта а зылей де лукру ши дела нормаря дряптэ а мунший.

Станция де области сэтяногосподэрыскэ дин Молдова ын ану 1937 а ынвэцат рындуяла зылей де лукру ын 6 колхозурь ла лукрэриле де кымп: ла арат, ла боронит, ла сэмэнат, ла прэшит ш. а. м. д. Тотодатэ а фост петрекут ун шир де опыт урь пе ынтродушеря рындуелий май буне а зылей де лукру ненижлошит ын бригэзиле ши звениile де кымп а колхозурилор.

Ын колхозу „Политотделец" дин району Котовск, рындуяла зылей де лукру примэвара а фост аша:

Еширя ын кымп ши ыншепуту лукрулуй—дела 6 шясурь диминяца пэнла 12 шясурь зыуа.

Ынтреруперя пе время месэй дела 12 шясурь де зы пэнла 14 шясурь де зы.

Лукру ын кымп—дела 14 шясурь дупэ анязэ пэнла 19,5 шясурь де сарэ.

Пэрциле негативе а аестей рындуель сынт урмэтоаре: н'ау фост стабилите ынтреруперь адэугэтоаре пентру ходиниря колхознишилор ши путерий жие де трэсурэ, н'а фост арэтатэ время хрэнирий жителор ын время лукрулуй.

Ын колхозу *Ильич* дин району Котовск ын рындуяла зылей де лукру адэугэтор с'а ынтродус, ка колхозниший ши путеря жие де трасурэ сэ се ходиняскэ дэдэорь кыте жумэтате де шяс ын фиекаре датэ: одатэ—ынтре ыншепуту лукрулуй ши время месэй, да а доуа датэ—дупэ время месэй ши ынаинтя мынтуирий зылей де лукру. Дар ши ын аист колхоз деасэменя н'а фост деосэгитэ време пентру хрэниря жителор. Ын время ынтреруперилор (афарэ де ынтреруперя де анязэ), каий нума се ходине, да ну се хрэне.

Дупэ кум ведем, рындуяла зылей де лукру ын колхозуриле мите ну корэспунде требуинцилор требуиншьовсе ын интереселе рыдикэрий продуктивитэций мунший ши фолосырий май буне а путерий жие де трэсурэ.

Тотодатэ се поате де арэтат ла ун шыр де колхозурь де фрунте, унде дестул де гине ыс стабилите ынтрерупериле ын время лукрулуй ынтрерупере де 10 минуте дупэ фиекаре 45-50 минуте де лукру пентру колхозниший шей де лукрязэ ку мына, ши ынтрерупере де 15 минуте ла лукру ку путеря жие де трэсурэ пентру ходина колхознишилор ши хрэниря путерий жие де трэсурэ. Мынцэнинд аестор ынтреруперь колхозниший стахановиштъ ау кэпэтат рыдикаря продуктивитэций мунший ла прэшит ши ла плижит ку 42 проценте, да ла арат, сэмэнат ши косыт—ку 25-30 проценте.

Де киддэ, ын колхозу *Ворошилов* дин району Балта ын звения Настей Чернецкая (ын звение сынт 5 колхознише) ла прэшиту а трия а попушоилор песте фиекаре 50 минуте се фэше ынтреруперь скурте де кыте 10 минуте, ынтреруперя ла завтрак ши ла обеду а дойля—20-25 минуте ши ла обед—2 шясурь. Ку аша орындуялэ дряптэ а зылей де лукру фиекаре колхозникэ прэше кыте 0,38 гектаре ынлок де 0,33 гектаре дупэ нормэ ын 9 шясурь ши 10 минуте де лукру ши 4 шясурь ши 33 минуте де ходинэ ын зы. Калитатя лукрулуй а фост бунэ.

Ла прэшиту попушоилор ын ашеяш звение ши пе ашелаш лан а фост стабилитэ алтэ рындуялэ а зылей: прэшиту се прелунже кыте 2-3 шясурь неынтрерупт. Ынтреруперь скурте ын время лукрулуй н'ау фост. Ера ынтреруперь нумай ла обед ши ла обеду а дойля. Калитатя лукрулуй а фост бунэ. Дар продуктивитатя мунший а фост май жоасэ, декыт ын ынтымпларя ынтыя. Фиекаре колхознике, авынд нормэ де лукру де 0,33 гектаре, прэше кыте 0,30 гектаре ын 9 шясурь ши 30 минуте де лукру ши 3 шясурь ши 12 минуте де ходинэ ын зы. Продуктивитатя мунший ынтр'ун шяс де лукру алкэтуе 0,031 гектаре, да ку рындуяла дряптэ а зылей де лукру—0,041 гектаре.

Тот ашея с'а афлат ши ла лукру колхознишилор ку путеря жие де трэсурэ (ла сэмэнат, ла боронит ши ла арат).

Ынтродушеря ынтреруперилор регулате де 15 минуте ын время лукрулуй песте фиекаре 45-50 минуте де лукру, деасеменя хрэниря тотодатэ а путерий жие де трэсурэ, нескимбат адуше ла рыдикаря продуктивитэций мунший ку 30 проценте (ын потрижире ку резултателе лукрулуй дупэ рындуяла обишнуитэ а зылей).

Ну-с рарь ынтымплэриле, кынд ку рындуяла дряптэ а зылей де лукру время лукрулуй се никшура дин сокотяла мэририй времий де ходинэ, дар, некэтынд ла аяста, продуктивитатя деобште ера май маре.

Ну-й ше де ворбит деаму деспре ашея, ку кыт аесте ынтреруперь скурте ушурязэ мунка колхознишилор ши ымбунэтэцэск старя путерий жие де трэсурэ.

Ын май мулте колхозурь ходина регуларэ се фаше ла капэту гонурилор. Дар, се ынцэлеже, ын фиекаре колхоз осэгит ходина скуртэ поате сэ шие стабилитэ ын кореспундере ку ынвоелиле релефулуй, ку мэсура ымбуруеноширий, ку калитатя грунтулуй ын фиекаре лан ш. а. м. д.

Ын регулеле рындуелий требуе сэ шие луате ын ведере ши алте ынвоель, каре ар ажута мулт ла рыдикаря продуктивитэций мунший колхознишилор. Ла аяста се атырнэ, де киддэ: арэтаря декувреме де кытре бригадир а локулуй де лукру а колхозникулуй; даря нарядулуй ла лукру ынкэ декусарэ, ын ажуну лукрулуй иста; контролу де фиекаре зы де кытре бригадир а арэтэторилор, дупэ кантитате ши калитате а лукрулуй; рындуяла фолосырий зылелор де ходинэ де кытре колхознишь осэгиць ын время периоаделор ынкордате де лукру, ка сэмэнату, стрынсу роадей; рындуяла слобозирий колхознишилор ла лукру ын господэрия персоналэ (лукраря усадьбей, зыдиря ш. а. м. д.), деосэгиря ла време а кэруцилор специале ши прицепщишилор пентру ынслужиря агрегателор де трактоаре ш. а.

Регулеле рындуелий диннунтру ла лукрэриле де кымп ын колхозурь требуе сэ шие декувреме прежудекате ла кырмуиря колхозулуй, скоасе ла прежудекаре ши ынгрэире де кытре адунаря деобште. Ын фиекаре период де лукру ла сэмэнату де примэварэ, ла прашит, плижит, ла стрынс ши ла треерат, ла лукрэриле де тоамнэ—требуе сэ се стабилякэ шясуриле ешириЙ ла лукру, время лукрулуй ши ходиней, время прегэтирий путерий жие де трэсурэ ла лукру, время хрэнирий, адэпэрий путерий жие де трэсурэ, рындуяла лукрулуй грэждарилор.

Регулеле рындуелий диннунтру а зылей де лукру, прините ын колхозурь, требуе сэ кореспундэ дисфэшурэрий ниишкэрий стахановисте, ударнишией, органазэрий ынтрешерий социалисте ынтре бригэзь, звений, ажуторулуй шелор рэмашь.

Регулеле требуе сэ шие ындэторитоаре пентру фиекаре колхозник, требуе сэ ажуте стабилирий дисциплиний килдуитоаре ын бригэзь, звений, требуе сэ ее ын ведере мустрэриле, дате шелор, де калкэ дисциплина, ын потрижире ку пунктy 17 а статутулуй артелюлуй сэтяно-господэреск.

Регулеле рындуелий диннунтру требуе сэ шие пусе ын лок вэзут ын канцелярия колхозулуй, пин бригэзь, таборе. Кырмуиря колхозулуй систематик требуе сэ пуе ла прежудекаре де кытре адунаря деобште ынтребаря деспре ымплиниря регулелор рындуелий диннунтру.

Контролю систематик а ымплинирий регулелор рындуелий диннунтру ын колхозурь дин партя секциилор районале агриколе, СМТ, Комисариатулуй Нородулуй де Агрикультурэ а Молдовей а ажута ынсэмнат ын рыдикаря продуктивитэций мунший ын колхозурь.

О ынсэмнэтате таре маре аре нормаря дряптэ а мунший ын колхозурь. Дар органеле ноастре сэтяногосподэрештъ пэн аму дэу таре пуцынэ бэгаре де самэ аестей ынтребэрь.

Ый дестул сэ спунем, кэ нормеле де лукру пентру колхозуриле Молдовей ау фост едитате де кытре Комисариату Нородулуй де Агрикультурэ ынкэ ын ану 1933 ши пэн аму ну с'ау прекэтат. Комисариату Нородулуй де Агрикультурэ ну ынвацэ практика стахановиштилор пе нормаря мунший ши ну рэспындеште аястэ практикэ ынтре алте колхозурь.

Дупэ аяста ну-й де нераре, кэ, де киддэ, ын колхозу *Ворошилов* (району Балта) ын ану 1937 ау фост стабилите аша норме де лукру:

№№	Нумиря лукрэрилор сэтяногосподэрештъ	Колхозу Ворошилов		Ын алте колхозурь	
		Нормеле ын гектаре	Прецуиря (ын трудозыле)	Нормеле (ын гектаре)	Прецуиря (ын трудозыле)
1	Сэмэнату културилор грэунцоасэ ку о сэмэнэтоаре де 11 рындурь . . .	3,5	1,75	4,0	1,75
2	Плижиту културилор грэунцоасэ	0,16	1,50	0,4—0,5	1,25
3	Кэрату ши пусу сноколор ын копе	10	1,5	15—20	1,5

Ын легэтурэ ку аша норме де лукру никшурате колхозу *Ворошилов* ын ану 1937 а супракелтуит 6120 трудозыле, орь 8,6 проценте дин нумэру деобште а трудозылелор келтуите.

Ну с'а ымбунэтэцит нормаря мунший ын колхозурь ши ын ану 1938. Аша де киддэ, колхозу „Политотделец" (району Котовск) а никшурат ын ану 1938 ун шир де норме темейнише де лукру ши тотодатэ а мэрит прецуиря не унеле лукрэрь. Яка кытева киддe. Ын ану 1937 норма де лукру а колхозникулуй пе самоскидкэ, трасэ де трактор, ера 7 гектаре ку плата де 1,5 трудозыле, да ын ану 1938 аястэ норма а фост никшуратэ пэнла 7 гектаре ку плата де 2,5 трудозыле. Норма де лукру ла боронит пе супрафаца дряптэ ера ын ану 1937 патру гектаре, да ын ану 1938 трий гектаре; норма сэмэнатулуй ку о сэмэнэтоаре де 11 рындурь ера 4 гектаре (пе супрафаца дряптэ), да ын ану 1938—трий гектаре; ын ану 1937 ла косыт ку самоскидка трасэ де кай пе супрафацэ дряптэ норма ера 6 гектаре да пе лок делурос 4 гектаре, да ын ану 1938 пе тоате супрафециле а фост стабилитэ уна ши ашеяш нормэ 3 гектаре. Ла прэшит ши ла плижит ын ану 1937 плата пентру норма ера 1,25 трудозыле, да ын ану 1938 пентру ашелаш лукру ши ашеяш нормэ плата а фост стабилитэ: ла плижит—1,40 трудозыле, да ла прэшит—1,5 трудозыле. Ын резултату нормэрий недрепте колхозу а проектат сэ келтуяскэ ын ану 1938—105 ний трудозыле, ынлок де 90 ний трудозыле проектате ын ану 1937. Аяста ынсэмнат никшурязэ прецу трудозылей (ку 16,6 проценте) ши ыншетязэ темпуриле ымплинирий унор кампаний сэтяногосподэрешть. Ера ынтымплэрь, кынд колхозниший, ымплининд норма никшуратэ ку 3 шясурь пэнла сфыршиту зылей де лукру, ындатэ се душе дин кымп акасэ.

Кырмуириле колхозурилор требуе сэ контролезе гине нормеле де лукру а анулуй 1939 ши сэ испрэжяскэ тоате неажунсуриле. Гине ынцэлес, кэ ын темеля нормелор требуе сэ се пуе практика де лукру а колхознишилор шинстиць. Стабилиря ши ынтродушеря рындуелий дрепте а зылей ла лукрэриле де кымп требуе сэ шие нумайдекыт ынтэритэ де кытре адунаря деобште а колхознишилор, ын кореспундере ку статуту артелюлуй сэтяногосподэреск.

Органеле агриколе ши ын рынду ынтый Комисариату Нородулуй де Агрикультурэ требуе, ынсфыршит, сэ се апуше хотэрытор де аист участок рэмас де лукру, сэ ынвеце ши сэ ындеобштяскэ практика колхозурилор де фрунте ши а стахановиштилор ши, пе темеля ынвэцэрий естя, сэ дэе колхозурилор норме ноуэ де лукру ши прецуиря лукрэрилор.

СЕРГЕЕВ,
лукрэтор штиинцифик а станцией экспериментале дин Жеребково.

ПЕ ФРОНТУРЬ ЫН ИСПАНИЯ

(Дупэ ынштиинцэриле ТАСС дин Париж).

ФРОНТУ ЦЕНТРАЛ

Ын ынштиинцаря официалэ а штабулуй армией республикане се спуне, кэ ибаття спре 22 февраль артилерия фашистэ а бомбардат унеле кварталуры а Мадридулуй.

Пе алте фронтуры ый линиште, Авиация интервенцилор динноу а бомбардат портуриле Альмерия ши Аликанте, адукынд о одаекаре пагубэ материалэ. Аэропланеле республикане ын время зылелор дела урмэ ау петрекут ун шыр де бомбардэрь ку спор а оастелор интервенцилор ши мятежништилор, концентрате ын тылуры.

Адушеря продуктелор де хранэ ын Испания республиканэ

ЛОНДОН, 23 февраль. (ТАСС). Дупэ ынштиинцэриле пресей дин Лондон, ын зылиле дела урмэ ла Валенсия ау венит 5 пароходе англишене ку продукте де хранэ, каре не урмэ ау фост дусе ла Мадрид. Афарэ де аста, аму сынт гата де а се порни ынкэ 2 пароходе англишене ку продукте де хранэ пентру Испания республиканэ. Неште кытевай зыле а ши гата де а се порни а трийля пароход.

Сенатору Берар динноу с'а дус ла Бургос

ПАРИЖ, 23 февраль. (ТАСС). Агентства Гавас дэ де штире дин Андая (ла граница франко-испанэ), кэ аз диминяцэ сенатору француз Берар динноу с'а дус ла Бургос.

Лондону се грэгеште ку рекуноаштеря генералулуй Франко

Лондон, 23 февраль. (ТАСС). Дупэ ынштиинцэриле, прините дин извоареле ку авторитет, ла шединца де ерь а кабинетулуй англишян динноу с'а прежудекат ынтребаря деспре рекуноаштеря генералулуй Франко. Кабинету а принит о хотэрыре, ын каре се спуне деспре требуинца де а рекуноаште май рэпеде пе Франко.

Ын шеркурилe политише а Лондонулуй сокот, кэ пасу иста, каре требуе сэ шие фэкут тотодатэ ши де кытре гуверну Францией, а аве лок „ын время зылелор дела урмэ". Одатэ ку аяста ну аскунд, кэ хотэрыря яста ый принитэ де кытре гуверну англишян ку сокотиря деплинэ а ашелуй факт, кэ Франко „с'а ынлэтурат хотэрытор сэ дэе Францией ши Англией орькаре гарантие".

Демонстрация де протестаре ымпотрива политиший де капитуляце

ЛОНДОН, 23 февраль. (ТАСС). Агентства Рейтер дэ де штире, кэ ын моменту шела, кынд премьерминистру Чемберлен ерь а ешит ку кувынтаре ын Бленбери, пе улиците орашулуй иста а авут лок демонстрация фоштилор лупташ, а бригэзий интернационале ын Испания лаулок ку безработниший. Ын демонстрацие ау луат парте кытева суте де оамень. Демонстранций с'ау ыншеркат сэ се апропие де клэдиря, унде Чемберлен а цинут кувынтаре, ка сэ декларе протест ымпотрива политиший де капитуляце. Дар полиция а адунгат демонстранций, ши кыцывай пэрташ а демонстрацией ау фост арестаць.

Газета италианэ деспре политика де капитуларе а Францией

Рим, 23 февраль. (ТАСС). Преса фашистэ скрие деамэрунцэлу деспре резултателе мисией сенатулуй француз Берар ын Бургос. Газета „Трибуна" публикэ ун артикол, ын каре констатязэ: „Дипломатия франсузэ а капитулат ынаинтя луй Франко. Гуверну луй Франко а ши рекуноскут де Париж фэрэ орьше ынвоель, кум се веде, ын время сэптэмыней де май апроапе. Франция а суферит о ынфрынжере деплинэ: е с'а душе ла Бургос ку капу, плин де шенушэ, ши ку аца пе гыт, не требуинд май мулт никэ ши фиинд гата де а прини тоате ынвоелиле".

Чиано с'а дус ла Польша

ВАРШАВА, 23 февраль. (ТАСС). Дупэ кум дэ де штире агентства телеграфикэ дин Польша (ПАТ), аз сара министру италиан пе трегиле де динафарэ Чиано се душе ла Варшава. Ын алкэтуиница свитей луй ынтрэ—директору департаментулуй Европей ши а мэрий Медитеране, директору департаментулуй политик, директору де протокол, шефу секретариатулуй министрулуй пе трегиле де динафарэ ши алте персоане. Пе Чиано ы-л петреше деасеменя о групэ де журналишть италиень.

ОПЕРАЦИИЛЕ МИЛИТАРЕ ЫН КИТАЙ

(Дупэ ынштиинцэриле кореспонденцилор ТАСС дин Чунцин, Шанхай ши Лондон)

ЫН КИТАЮ ЦЕНТРАЛ

Ла 19 февраль пэрциле китаене ку ун атак де ноапте не неаштептате й-ау алунгат пе японень дин Синьтанькоу (ла анязэ-зы-асфицыт дела Ханькоу). Ла 21 февраль ун отряд Китаян а атакат Хуайинци (ла анязэ-зы-асфицыт дела Ханькоу) ши а алунгат противнику дин орашу иста.

ЫН КИТАЮ ДЕЛА АНЯЗЭ-ЗЫ

Ла анязэ-зы-рэсэрит дела Кантон ла 18 февраль пэрциле китаене ау курэцит де противник орашеле Баоань ши Наньтоу. Се обсерваязэ мэриря нумэрулуй оастелор японезе ши ынтэриря активитэций лор пе лынгэ рыу Дунцзян (ла рэсэриг дела Кантон). Ын зылеле дела урмэ ын району иста японений адук мултэ ынармаре милитрэ.

Пе острову Хайнань се прелунжеск луптеле. Лаунлок ку оастеле китаене ын луптэ ымпотрва японезилор еу парте 80 ний партизань дин локуторий локаль. Ын время луптелор пе острову Хайнань японений ау пэрдэдит ла в'о 700 оамень ушиць. Ла 21 февраль лынгэ Чамай китаений ау доборыт доуэ аэроплане японезе.

ЫН КИТАЮ ДЕЛА АНЯЗЭ-НОАПТЕ

Дупэ ынштиинцэриле ынтырзиете с'а афлат, кэ ын партя дела анязэ-зы а провинцией Хебей ын результату луптей ынкордате ла 8 февраль японений ау пэрдэдит ла в'о 600 оамень. Пэрциле китезе ау нимишит 12 грузовиць, 5 бронеавтомобилуры ши ау луат ун нумэр маре де ынармаре ши материале милитаре.

* * *

Ла 21 февраль 9 аэроплане японезе ау бомбардат Ичану (ла асфицыт дела Ханькоу). Ау фост руйнате песте 500 клэдири, дин каре май мулте ын центру орашулуй. Ау фост ушиць 100 оамень ши рэниць ла в'о 200. Тот ын зыуа яста 15 аэроплане японезе ау бомбардат орашу Тунгуань (ла граница дела анязэ-зы-асфицыт а провинцией Шанси).

Дынд де штире деспре луптэ ын воздух ла 21 февраль асупра Ланьчжоу, кореспонденту дин Чунцин а агенствей Рейтер ынсамнэ, кэ тоате 9 аэроплане японезе доборыте ау фост гэсыте ши с'ау афлат аэроплане италиене де бомбардаре кытезе ку 2 мотоаре де типу «Савойя». Команда фиекэруй аэроплан ый де 7 оамень. Афарэ де аяста, ын луптэ ау фост сминтите таре 6 аэроплане японезе.

Хотэрыря жудекэций англишене

Лондон, 23 февраль. (ТАСС). Жудеката англишянэ а скос хотэрыре деспре ануларя арестэрий депе 11 пароходе испане, пусе ын время са де кытре путериле англишене. Пароходеле есть ынаинтя окупэрий де кытре мятежниць а орашулуй Бильбао ера пе маре ши ау ынтрат ын портуриле англишене дупэ окупаря орашулуй де кытре мятежниць. Франко а требуит даря луй а пароходелор есть. Дар гуверну республикан а ыншепут афашеря де жудекатэ, дупэ каре жудеката англишянэ а пус арестаре пе пароходеле есть. Ын рэспунс ла аяста Франко прин адвокату сэу а дат де штире, кэ пароходеле есть ыс реквизате де кытре путериле мятежниць, ши, ку кыт хотэрыря аста ый принитэ де „гуверну суверен испан", апой акциуниле луй ну се супун пре жудекэрий жудекэций англишене.

Хотэрыря жудекэций англишене ынсамнэ, кэ е де факт а рекуноскут „гуверну" генералулуй Франко „де гуверну суверен а Испанией".

Демонстрация фронтулуй нородник ын Париж.

Ла 12 февраль ын Париж а авут лок демонстрация грандиоазэ, комитэ де организациле фронтулуй нородник ын аминтиря антиверсэрий а 5 де бирунца фронтулуй нородник, цинутэ ла 9-12 февраль ану 1934.

ПЕ фото: Делегация Комитетулуй Централ а партидулуй комунист дин Франция ла демонстрацие. **(Фотохроника ТАСС)**

Преса англишянэ ши французэ деспре душеря виитоаре а луй Гудсон ла Москва

Лондон, 23 февраль. (ТАСС). Тоатэ преса англишянэ дэ маре бэгаре де самэ душерий виитоаре а кырмуиторулуй департаментулуй де тыргуялэ де динафарэ а луй Гудсон ла Москва. Кяр ши газета консервативэ „Дейли мейль" сэлутэ хотэрыря гувернулуй ка „о нотате приелникэ пентру негусторий британь" ши ынсамнэ тотодатэ, кэ ын ану 1938, потрижит ку ану 1937, заказуриле советице ын Англия с'ау мэрит ын доуэ орь. Кореспонденту де парламент а газетей „Таймс" дэ де штире, кэ ын кулуареле палатей обштимилор дэу визитулуй виитор а луй Гудсон ын Москва о ынсэмнэтате политикэ, ка ла ун пас „пентру капэтаря ынцэлежерилор май апрокиете ынтре амындоуэ гуверне пе тоате ынтребэриле, каре ле интересазэ пе амындоуэ пэрць".

Газета „Дейли телеграф енд морнинг пост" сублиниазэ, кэ ын ынтымпларе де унире а гувернулуй советик ла конворбирь деспре ынвояла ноуэ де тыргуялэ, конворбириле пот сэ адукэ ла ынвояла бунэ, каре а регула тоате атыриэриле де комерцие ши финансе ынтре Великобритания ши Униуня Советикэ.

Газета лейбористэ „Дейли геральд" декларэ: „Грижа главникэ а стателор юбитоаре де паше требуе сэ шие преынтымпинаря бэтэлией. Де игнорат Униуня РСС ын луптэ пентру паше ар ши фост о небуние. Аму осэгит се симте требуинца де сотруднишие стрынсэ ку Униуня РСС, каре есте ун стат путерник ши юбитор де паше".

Газета либерале „Ньюс кроникл" скрие, кэ ынфэцэшитору англишян с'а ынфолосы ку душеря са ла Москва пентру ынтэриря контактулуй ынтре амындоуэ цэрь, „каре а фост слэгит ын время дела урмэ, дин ше пришина а фост слэгитэ ши старя ноастрэ ынтреродникэ".

Тот ын аша фел се експримэ ши обсерваторий политишь а газетей „Ньюс кроникл" Бертлетт ши Кемингс.

* * *

Париж, 23 февраль (ТАСС). Ынштиинцэриле пресей англишене деспре душеря виитоаре а луй Гудсон атраг ла сине о маре бэгаре де самэ а шеркурилор политише франсузе. Газетеле „Епок", „Ордр" ши алтеле сэлутэ иницыатива гувернулуй англишян. Пертинакс ын газета „Ордр" експримэ жэле дин привинца шея, кэ дипломаця франсузэ н'а луат дин парта ей мэсурь пентру ынтэриря легэтурилор ку Униуня Советикэ.

Пэрериле антимилитаре ын армия германэ

Преса антифашистэ дэ де штире систематик деспре фактеле нумероасе де пэрерь антимилитаре, каре домнеск ын армия германэ.

Осэгит де стрэлучит с'ау арэтат пэрериле есть ын время событиилор чехо-словаче тоамна анулуй трекут, кынд Германия фашистэ се гэте сэ нэвэлеаскэ асупра Чехо-Словакией.

Дупэ кум дэ де штире преса антифашистэ, ын время шея, ын армия германэ с'а ынсэмнат дезертаря ын масэ а резервиштилор ши а солдацилор тинерь. Чиновниций полицией се жэлуе, кэ ын полиције ын фиекаре зы адук дезертирь. Ун директ'аший кемаць ын рындуриле армией а спус аша. «Еу ой фужи, кум нумай ой путе. Ку мине ей н'ау сэ кышдиже бэтэлия».

Немыцэнияря ын масэ а солдацилор се стырнеште ку пуртэриле гросолане а фельдфебелилор ши офицерилор, ку бэтэиле неынтрерупте, муштровка тункитэ, ку храна рэ ш. а. м. д.

Мулць солдаць ну пот суфери муштровка аспрэ ши бэтэиле ши се сынеушид. Ун мунщитор, каре а фост кемат ын армие пе 4 сэптэмыны, дэ де штире, кэ ын время аста ын субымпэрцириа луй с'ау сынеушис 4 оамень. Дин Силезия дэу де штире, кэ ын унеу дин гарнизоанеле не солдаць, каре ау служит ын унеа дин субымпэрцириле де легэтурэ й-ау нэкэжит ку муштровка пэнэ истожиря деплинэ. Солдаций ау хотэрыт ын сэмн де протест сэ лукрезе май ыншет, спунынд, кэ ей ну пот суфери аша ымпрежюрэрь.

Пэрерь антимилитаре ау лок ну нумай ынтре солдаць, да ши ынтре офицерь. Ын зылеле демобилизациой тоамна анулуй трекут ын Штутгарт мулць офицерь ау фост арестаць ши тримэшь ын концлагеру дин Даху. Пришина арестэрий а фост ашеа, кэ ей ау дат де штире деспре финица пэрерилор антимилитаре ын субымпэрцириле лор.

Пэрериле антимилитаре ын армия германэ, фэрэ ындоялэ, ынжосазэ таре ши путиница ей де луптэ. Деспре аста скрие дискис журналу милитар англишян «Арми квортерли». Ын номеру дин январь а журналулуй иста, ын артиколу деспре армия германэ се спуне, кэ антагонизму, каре домнеште ын армия германэ ынтре алкэтуиря де командирь май марь ши ынтре солдаць, «ынрэутэцеште прецу де луптэ а армией май мулт, декыт ной не ынкипуим».

(ТАСС).

Кытре событииле ын Сирия

Дупэ бэтэлия империалистэ дин аний 1914-1918 мандат пе кырмуире ку Сирия, каре ынтра ын алкэтуиря фостей империе туршешть, де кытре Лига нациилор а фост дат Францией. Дупэ контракту дин ану 1936 ку Сирия Франция а фэгэдуит сэ-й дэе ей лесте трий ань неатырнаре. Дар ла сфыршиту анулуй трекут е с'а ынлэтурат сэ ынтэряскэ контракту иста, ше а стырнит ын Сирия немыцэнире.

Зылеле естя гуверну Сирией ын фрунте ку Мардам й-а дат комисарулуй супрем француз Пюо ультиматум деспре ынлэтураря де а рекуноаште путеря Францией ши деспре плану сэу де примэс ын стателе стрэине ынфэцэшторий сэй проприй дипломатишь.

Пюо а пус ынтребаре ынаинтя гувернулуй Сирией де луат ындатэ ынаинтей ультиматуму, ынгрозынд, кэ ын алтфел оастеле французе ор окупа столиция Сирией—орашу Дамаск.

Гуверну Сирией а дат ын отставкэ. Ын мулте ораше а Сирией с'ау ынцепут нелиништиць ши демонстраций. Шьокниле ку полиция с'ау петрекут ку жертве. Оастеле французе, локуите ын пунктеле марь, ыс адусе ын гэтинца де луптэ.

Ничкаря националэ-слобозитоаре ын Сирия се арэта ну нумай одатэ ын форма рэскулэрилор дискисе (аний 1920, 1922, 1925). Рэскуларя, каре с'а ынцепут ын ану 1925 ын Джебель-Друз, ын каре ау луат парте феллахий (цэраний), месериаший ши мунщиторий цеатрурилор орэшенешть, а купринс май тоатэ Сирия. Кондуше ку дыпса феодалий дин Джебель-Друз ши националиштий буржуазниць. Е с'а прелунжит май мулт де ун ан де зиле ши а фост ынэдушитэ ку о асприме маре.

Дакэ не-ом адуше аминте, кэ ын Сирия деаму демулт «лукрязэ» агентура Италией ши Германией фашисте, каре тинд, унде нумай се поате, сэ креезе ынгрозыре интереселор Францией (ши Англией), апой с'а афлат ку путинцэ, кэ апресорий фашишть ау ынрыурит ынтр'аястэ датэ асупра гувернулуй Сирией, стэруинду-се сэ ынфолосаскэ ын цель сале немыцэнияря маселор.

Ынсэмнэтатя де тыргуялэ ши стратегикэ а Сирией ый таре маре. Фининд федерация а патру статe, ануме: Лувануллуй (столица—Бейрут), ануме Сирией (столица—Дамаск), областей Аловицилор орь Латакией (столица—Латакия) ши Джебель-Друзулуй (столица — Сувейда). Сирия окупэ о супрафацэ де 147 ний километре квадрате ку локуиториме 3.630 ний оамень (дупэ ынскриеря дин ану 1936).

Авынд ла асфицыт маря Медитеране, Сирия аре портурь ындэмыне, ын нумэру шела портурь аша мэшкате, ка Бейрут ши Триполи.

Друмуриле де автомобиле ши друмуриле де шер лягэ портуриле Сирией, апрокиете де Египет, Палестина ши Трансиордания ку Ираку ши Ирану. Сирия аре ынсэмнэтате маре пентру Франция, фииндкэ прин Сирия Франция ын фиекаре ан принештe доуэ милиоане тоне де нефть пе нефтепровод, каре мерже дин Ирак ын порту Триполи. Сирия дэ крузиме пентру индустрия де мэтасэ а Францией ше есте пентру аястэ дела урмэ рынку де виндеря мэрфурилор индустриале.

Деашь ый лэмурит ролю економик а Сирией, Афарэ де аяста, Сирия се гэсеште пе друмуриле шеле май скурте, каре лягэ Европа ку Азия.

Ку аяста се хотэрэште ши ынсэмнэтатя стратегикэ а Сирией, ка плацдармулуй, деунде ый ушор де ынгрозыт стэпынирилор колониале ну нумай а Францией да ши а Англией.

(ТАСС).

ДЕКЛАРАРЯ ГУВЕРНУЛУЙ ВЕНГРИЕЙ

Прага, 23 февраль. (ТАСС). Ерь премьер-министру Венгрией Телеки а шитит ын парламент декларя гувернаменталэ. Телеки а спус, кэ ын рамура политиший динноунтру гуверну а прелунжи линия кабинетулуй де май ынаинте. Програма де ынноунтру политикэ а гувернулуй есте: мэриря ынармэрилор, приниря лежий антисемите ши лежий деспре аша нумитэ „реформэ аграрэ". Лежиле ор ши дате парламентулуй ынтра'шел кип, ын каре еле ау фост прелукрате ынкэ де кытре Имреди. (Дупэ кум ый штиут, ымпотрива лежий антисемите с'ау експримат опозиция парламентарэ, ын фрунте ку графу Бетлен, ши май мулць депутаць а сенатулуй). Декларя Телеки деспре ынтребэриле политиший динноунтру ый ынтыльнитэ де кытре пэреря обштяскэ ши индеосэбь де опозиция парламентарэ вэдит немынцэнитор.

Ын партя политиший де динафарэ а декларэрий Телеки а сублиниет, кэ линия темейникэ а политиший де динафарэ а Венгрией рэмыне ориентаря пе „осыя Берлин—Рим" ши кэ униря ла „пакту антикоминтерновист" ынсамнэ солидаритате деплинэ ку Германия ши Италия ын ынтребэриле стэрий европиене. Телеки а декларат кытре аяста, кэ гуверну с'а цине ын политика де динафарэ де линия традиционалэ „де ферире", авынд ын ведере, кум се веде, маневраря ынтре Рим ши Берлин, ынтре „осыя" агресорилор фашишть ши стателе дела асфицыт.

Кувынтаря министрулуй пе трегиле де динафарэ а Чехо-Словакией

ПРАГА, 23 февраль. (ТАСС). Ла 21 февраль министру пе трегиле де динафарэ а Чехо-Словакией Хвалковский а ешит ку доклад ла конференция лукрэторилор пресей а партидулуй «униря националэ» деспре старя политикэ де динафарэ а Чехо-Словакией. Сама темейникэ Хвалковский а дат-о задэчилор «стабилирий пуртэрилор адевэрат лояле ку Германия ши луптей ымпотрива пропагандей антигермане, каре аре спор маре ын маселе нородниле».

«Цара ноастрэ се гэсеште ынкэ суб примеждие,—а спус май департе Хвалковский.—Гарантия границелор ной атырнэ дела ашея, а пуце оаре Чехо-Словакия сэ зыдяскэ виця политикэ динноунтру, сэ се слобоадэ дела моштениря политиший дин трекут (адикэ сэ петрякэ фашизаря деплинэ а режимулуй динноунтру дупэ килда «импебией а трия») ши сэ довдяскэ цэрилор мэхэлене, ындеосэбь Германией, воя адевэрать ла сотруднишие».

Ка пе уна дин задэчиле темейниште пентру ажунжеря «пуртэрилор нормале» ку Германия Хвалковский сокоате диалегаря грабникэ а ынтребэрий деспре «миноритатя националэ германэ».

Хвалковский а сублиниет требуинца диалегэрий грабниче а ынтребэрий деспре миноритэциле националe, «пентру а околи а дойля Мюнхен, пе каре республика деаму ну л-а суферит».

Характеру ши тону кувынтэрий луй Хлвакоский мэртурисеште деспре немынцэнияря маре а маселор ларжь ку политика гувернулуй, каре капитулязэ педеплин ынаинтя требуинцелор партидулуй фашист герман. Ешириле ын масэ ымпотрива провокациилор фашиштилор германь, каре ау авут лок ын зылеле дела урмэ, шьокниле ку штурмовиший ш. а. м. д., мэртурисеск, кэ маселе нородниче а Чехо-Словакией ау рэмас кредиништьоасе идеилор демократией ши неатырнэрий цэрий.

Моартя веститулуй поэт испан

Париж, 23 февраль. (ТАСС). Ын Коллиур (департаментуПиренеилор дела Рэсэрит) а мурит уну дин шей май марь поэт испан Антонио Мачадо. Моартя поэтулуй а авут лок ын результату липсей нижлоашелор де вяцэ ын время эвакуацией дин Каталония ши ынвоелилор греле ын каре ел се гэсэ пе територия французэ.

Експлоатаря муншитоарелор ын Япония

Журналу „Джапан кроникл" публикэ уну дин фактеле нумероасе а експлоатэрий аспре а фетелор-муншитоарелор ын Япония. Ла фабрика а оарекэруй Ри ын Коба зыуа де мункэ а фетелор се прелунжеште 15 шясурь.

Пентру 15 шясурь де мункэ муншитоареле принеск нумай 55 сене (о сенэ се потрижеште ку 1,5 капишь).

(ТАСС).

Токио, 23 февраль

Ын Молдова Советикэ

Ун маре спор а авут фильму «Семья Оппенгейм», каре с'а демонстрат ын орашу Тирасполь. Фильму лимпеде оглиндеште лупта нородулуй герман ымпотрива фашизмулуй турбат. Ынтр'о сэптэмынэ, аист фильм ынцынат л-ау прэжит апроапе 8 ний де трудиторь.

Колективеле де мунщиторь, службашь организазэ венирь колективе ын кино. Аша, де кэлдэ, ын фель колектив ау прэжит аист фильм мунщиторий фэбриший де прелукрария лемнулуй, лукрэторий Промсоюзулуй, Копиксоюзулуй, лукрэторий банкулуй де стат ш. а.

* * *

Адунаря патриоцилор тинерь. Ла 21 февраль ын клэдиря Институтулуй Педагожик дин Тирасполь а авут лок адунаря патриоцилор тинерь. Ла адунаре ау фост де фацэ мулць допризывниць дин орашу Тирасполь.

Тинерий патриоць ку о мэре бэгаре де самэ ау аскултат ун доклад «21 ань в Армией Рошие Муншиторешть-Цэрэнешть».

* * *

Радио деспре Тарас Шевчико. Радиокомитету Молдовей ын легэтурэ ку прегэтиря кытре аниверсаря 125 дин зыуа наштерий мареулуй поэт организазэ ун цикл де трансмитерь литераре ши музикале ынкынате вециий ши креациуний литераре а поэтулуй демократ-революционар. Деаму ау фост трансмисе прин радио: «Катерина», «Сон» «Музыкант». Сектору литерар драматик, кондус де скриитору молдовенеск И. Канна а организат о трансмитере специалэ «Скриитoрий молдовень деспре Тарас Григорьевич Шевченко».

Дупэ план с'ор май организа трансмитерь музыкале-литераре пе тема: «Шевченко ын креациуня нородникэ», «Фемея ын креациуня луй Шевченко», «Лирика политикэ а поэтулуй» ш. а.

* * *

Солидаритатя ку нороду героик Испан. Ын району Кодыма пела ынтреприндерь, колхозурь се петрек митингурь де солидаритате ку нороду героик а Испанией республикане.

Мунщиторий, службаший, колхозниший кред ын луптa ши бируница нородулуй испан асупра фашизмулуй.

Мунщиторий ши службаший дела СМТ дин Кодыма, филия банкулуй де стат, дела каса культурий социалисте, артелю «Путь к свету» ш. а., ау хотэрыт сэ дэе ын фонду де ажутор трудиторилор дин Испания кышлиту лор де о зы.

Ымплинитору ындэторирилор редакторулуй рэспунзэтор
П. А. ИПАТЕНКО.

КИНО ТКАЧЕНКО

ЫН ФИЕКАРЕ ЗЫ 4 СЕАНСУРЬ
Сеансу ынтый—ла 5 шясурь зыуа.
Каса ый дишкисэ дела 3 шясурь.

Театру де Стат Молдовеняск Горький
Гастролириле комедией музикале дин Вологда
— Ла 26, 27 февраль —
„ВЕСЕЛАЯ ВДОВА"
Ынцепуту ла 8 шясурь сара.

Кино копкилэреск „КИМ"
Ла 26, 27 февраль
Се демонстрязэ ун фильм художник сунэтор дупэ А. М. Горький
„ВРАГИ"
Ынцепуту ла 7 шясурь сара.

Ымпутернишиту главлит № А—20126. Адреса редакцией: Тирасполь, ул. 25 Октябрь, телефону ред. рэсп.—5-74, секретариату—2-16, ред. де ноапте—1-97, секция де партид—1-83. «Типару Молдовеняск».

21 февраль 1939
Марц
№ 42 (2778)

Прецу 10 кап.

МОЛДОВА СОЦИАЛИСТЭ

Пролетарь дин тоате цэриле, униць-вэ!

Органу Комитетулуй де областе а ПК(б)У, Комитетулуй орэшенеск а ПК(б)У дин Тирасполь ши а Президиумулуй Советулуй Супрем а денутацилор трудиторилор а РАСС Молдовеняскэ.

Бр.1-41.74

БИБЛІОТЕКА Академіи Наукъ УСРР

Москва, Кремль, товарэшулуй СТАЛИН

СКУМПЕ ИОСИФ ВИСАРИОНОВИЧ!

Адунынду-не ла конференция орэшеняскэ де партид дин Тирасполь ла 20 февраль а прелунжит лукру сэу. Ын дебатурь пе докладу товарэшулуй Тубин деспре тезисуриле докладулуй тов. Молотов ла с'езду XVIII а ПК(б) дин тоатэ Униуня сэ ынкеинцэ ын ачастэ ынсэмнаре ын Молдова кумпэрэт патефоане де 700.000 рубле, мэрфурь де спорт де 800.000 рубле, мэрфурь де текстиль фиекаре ом ын Молдова а кумпэрат ын нижлошиу де кыте 480 рубле. Ворбинд деспре ынсэмнэтата маре а продушерий дин крузима локалэ, тов. Тубин пропуне де зыдит ын Тирасполь ун завод де пивэ, олэрие, завод де продушерь обезелор ш. а. м. д.

Тов. Кащеев спуне, кэ ын ану 1942 завоаделе де консерве а Молдовей, дупэ кум ыл ынсэмнат ын плану пятилетний а трия, ор продуше 55 милиоане банше де консерве. Дар пентру ымплиниря планулуй иста требуе де мэрит супрафаца суб легумэрий, де мэрит роада грэдинилор, де мунтунт зыдиря Суклейстроюлуй.

Тов. Алексеев пропуне де петрекут ын Молдова ыншеркэрь геоложише пентру а добынди кэрбунь ши алте материале локале. Пентру а ындестула ку энергие электрикэ зэвоаделе ши ашезэмынтуриле орашулуй Тирасполь, требуе де мэрит мрежа электрикэ, да пентру аяста требуе де зыдит ын пятилетка а трия ынкэ о электростанцие.

Делегату тов. Зотов пропуне де зыдит ын пятилетка а трия пе рыу Турунчук (району Слобозия) о станцие электрикэ. Ын Тирасполь де зыдит ун завод пентру ремонтаря автомашинилор.

Комунисту тов. Гуменный спуне кэ ындэториле, луате де мунчиторий друмулуй де шер дин Тирасполь, се супраымплинеск. Члений де партид тов. Кулеський ши Сороколетов ымплинеште норма де лукру ку 170—191 процынте, тов. тов. Чернега, Швец ымплинеск нормеле де лукру ку 160—205 процынте.

Конференция орэшеняскэ де партид ын резолюция са пе ынтребаря ынтый педеплин се унеште ши сэлутэ тезисуриле докладулуй тов. Молотов ла с'езду XVIII а ПК(б) дин тоатэ Униуня.

Сара конференция а аскултат докладу секретарулуй комитетулуй орэшеняск а ПК(б)У дин Тирасполь тов. Шухат деспре тезисурile докладулуй тов. Жданов ла с'езду XVIII а партидулуй комунист.

ГУШКАН.

Ведэря деобште а залей де шединцэ а конференцией V орэшенешть а ПК(б)У дин Тирасполь.
Фото де Д. Гоцкозик.

Ку ынфэптуеште ашея, деспре ше ау гындит минуле май буне а оменирий. Се префак ын идеиле марь а ынтемееторилор социализмуштиинцифик Маркс—Энгельс, патрия ноастрэ трат ын дунга трешерий трептате дела сизм спре комунизм. Ной ын унанимитате, ка рць трудиторий цэрий ноастре сэлутэм теиле докладулуй тов. **Молотов**.

тив, ку энтузиазм большевик ау прежудеомунистий орашулуй Тирасполь тезисурile дулуй тов. **Жданов**. Комунистий ворбе деспта неклинтитэ а луй **Ленин** ши а Дунеастре, товарэш **Сталин**, крединшьосулуй житор а лукрулуй луй **Ленин**, пентру креынтэриря партидулуй ностру. Тезисурile луй тов. **Жданов** ыс пэтрунсе де грижа воастре деспре тэрия организационалэ а путерий партидулуй ностру, де грижа деспре диштептаря комуништилор, еле-с ындрептате ла дисфэшураря де май департе а демократией динунтру партидулуй, а активитэций комуништилор ши ла ынтэриря дисциплиний де партид. Тезисурile докладулуй реесэ дин ындрумэриле Дунелорвоастре, товарэш **Сталин**, деспре атырнаря сымцитоаре кытре член дрептуриле комуништилор дела служеск килдэ де атырнаре кытре обмень.

Конференция V а организацией де партид дин Тирасполь, прежудекынд тезисурile докладурилор тов. тов. **Молотов** ши **Жданов**, се дэ деплин сама ынтр'ашея, кэ ну се поате де никшурат грелимile дизлегэрий задэчилор шеле май марь, ынсэмнате ын тезисурile тов. **Молотов**, май алес ын ынвоелile ымпрежюрэрий душмэноасе капиталисте.

Конференция де партид вэ ынкрединцазэ пе Дунелорвоастре, товарэш **Сталин**, кэ большевиший организацией орэшенешть де партид ку тоатэ энергия ши ынкордаре ор лукра асупра ымплинирий планулуй мэрец а пятилетний а трия сталинисте ши неостенит с'ор лупта пентру префашеря ын вяцэ а хотэрырилор историе а с'ездулуй XVIII а ПК(б) дин тоатэ Униуня.

Ной вэ фэгэдуим Дунелорвоастре товарэш **Сталин**, кэ большевиший столицей Молдовей ынфлоритоаре ынкэ май сус ор ридика вегеря революционарэ большевикэ ши пэнла капэт й-ор диструже пе шэркий мыршавь троцкиште-бухариниште ши националиште буржуазнишь—агенций фашизмулуй, душманий шей май рэй а партидулуй ши а статулуй советик.

Большевиший орашулуй Тирасполь, ынармаць ку штиинца луй **Маркс—Энгельс—Ленин—Сталин**, луптынду-се неостенит пентру ымплиниря хотэрырилор с'ездулуй XVIII а ПК(б) дин тоатэ Униуня ши ындрумэрилор Дунелорвоастре, товарэш **Сталин**, ынкэ май стрынс с'ор уни ымпрежуру Комитетулуй сэу Централ Ленинист-Сталинист ши ымпрежуру Дунелорвоастре, марелуй а ностру вождь ши ынвэцэтор, ши суб кондукеря Дунелорвоастре ор мерже ынаинте спре бируинць ной ши ной—спре комунизм.

Трэяскэ комитетул централ Ленинист-Сталинист а ПК(б) дин тоатэ Униуня!

Трэяскэ ынцелептул ши шербинте юбит а ностру вождь, прелунжитор генинал а лукрулуй луй ЛЕНИН—мареле СТАЛИН!

Москва, Кремль, ПРЕШЕДИНТЕЛУЙ ГУВЕРНУЛУЙ СОВЕТИК товарэшулуй МОЛОТОВ

ренция V орэшеняскэ де партид дела ольшевиций столицей Молдовей Совэ тримете Дунелорвоастре, соратиндешьос а марелуй **Сталин**, прешединтелуй гувернулуй советик **салут шербинте бол**-

ле историе а социализмулуй, ымор а доуэ пятилетке сталинисте куят о ынтр'ун с... путерник социалист.

Тезисуриле докладулуй Дунелорвоастре ла с'езду XVIII а ПК(б) дин тоатэ Униуня дисфэшурэ ынаинтя лумий ынтрежь програма бируинцилор ной мэрец а социализмулуй, програма трешерий путерние а индустрией социалисте, десэвыршрий де май департе а базей ей технише, ынтэририй ку тоате мэсуриле а способишией де апэраре а патрией ноастре ши а ридикэрий ынсэмнате а нивелулуй културал а тутурор трудиторилор дин ораш ши дин сат. Пятилетка а трия **сталинистэ** ынсаминэ ун пас ноу гигант пе каля спре триумфу деплин а комунизмулуй.

Патрия ноастрэ а ынтрат ын дунга ноуэ а дисфэшурэрий сале, ын дунга мунтуирий зидирий обштей социалисте фэрэ де класурь ши трешерий трептате дела социализм спре комунизм.

Организация де партид дин Тирасполь неклинтит с'а лупта пентру ымплиниря ын вяцэ а планурилор пятилетний а трия **сталинистэ**, а ши сталинист ку вегере ши неымпэкатэ ын луптэ ымпотрива душманилор нородулуй, а да тоате путериле пентру ынфлориря де май департе ши ынтэриря патрией ноастре социалисте.

Трэяскэ мареле партид комунист а большевишилор!

Трэяскэ мареле вождь ши ынвэцэтор Иосиф Висарионович СТАЛИН!

КИЕВ — КОМИТЕТУ ЦЕНТРАЛ А ПК(б)У товарэшулуй ХРУЩОВ

Большевиший организацией де партид дин ...ина республиший ынфлоритоаре Молдовеадунынду-се ла конференция са V орэе де партид, вэ тримэт Дунелорвоастре, ...каторулуй большевишилор дин Украина, соратникулуй крединшьос а товарэшулуй **Сталин** —**салут шербинте большевик!**

Шиншь ань, каре не диспэрцеск пе ной дела с'езду XVII а ПК(б) дин тоатэ Униуня, ау фост анй де бируинць лумешть историше а социализмулуй, анй де луптэ ынкордатэ пентру ымплиниря пятилетший а доуа **сталинисте**, пентру креаря обштей социалисте фэрэ де класурь.

Народу советик де мулте милиоане, суб кондушеря марелуй партид комунист ши а вождулуй трудиторилор дин тоатэ лумя а товарэшулуй **Сталин** а зыдит ын темей фаза ынтыя а комунизмулуй—социализму ши а ынтрат ын дунга трешерий трептате дела социализм спре комунизм.

Ын результату петрешерий дрепте а политишей националe а партидулуй ностру, Украина социалистэ ый префэкутэ ынтр'о республикэ ынфлоритоаре социалистэ, партя де недизликит а марей Униуний Советише, ын форпосту путерник а социализмулуй ла Асфинцыт.

Ла о нэнциме немайвэзутэ ый ридикатэ культура народулуй украинян, националэ дупэ формэ ши социалистэ дупэ купринс.

Народу украинян ка ши тоате нороаделе а Униуний Советише, трэеште о вяцэ норокоасэ, букуроасэ.

Украина социалистэ, ка ши тоатэ цара ноастрэ, се гэсеште ын периоду де ридикаря ноуэ креатоаре, гэтинду-се кытре зыуа дискидерий с'ездулуй историк XVIII а ПК(б) дин тоатэ Униуня.

Партиду ностру мерже кытре с'езду историк, ка нишьодатэ уник, монолит, унит ымпрежуру Комитетулуй Централ **сталинист** а ПК(б) дин тоатэ Униуня ши вождюлуй нороаделор товарэшулуй **Сталин**. Организация де партид дин Тирасполь ынкрединцазэ Комитету Централ а ПК(б)У ши пе Дунелорвоастре, **Никита Сергеевич**, кэ ной нишьодатэ нишь де ун пас ну не-ом да ын лэтурь депе каля **Ленинистэ-Сталинистэ**, ом цине сус знамя луй **Маркс—Энгельс—Ленин—Сталин** ши суб знамя аста де небируит ом мерже спре бируинць ной а комунизмулуй.

Трэяскэ партиду ностру слэвит комунист ши комитету централ Ленинист-Сталинист а ПК(б) дин тоатэ Униуня!

Трэяскэ организатору бируинцилор грандиоазе а социализмулуй мареле Сталин!

УКАЗУ
ПРЕЗИДИУМУЛУЙ СОВЕТУЛУЙ СУПРЕМ А УНИУНИЙ РСС ДЕСПРЕ НАГРАДИРЯ КОЛЕКТИВУЛУЙ ДЕ МУНЧИТОРЬ, ЛУКРЭТОРИЛОР ГОСПОДЭРЕШТЬ ШИ ИНЖЕНЕРЬ ШИ ТЕХНИШЬ А ЗАВОДУЛУЙ „СВІТЛО ШАХТАРЯ"

Пентру лукру килдуитор стахановист, супраымплиниря планулуй ши ынстэпыниря ку спор а машинилор ноуэ де наградит колективу де мунчиторь, лукрэторий господарнишь ши инженерь ши технишь а заводулуй «Свiтло шахтаря» ку Ордену Ленин.

Прешединтеле Президиумулуй Советулуй Супрем а Униуний РСС— М. КАЛИНИН.

Секретару Президиумулуй Советулуй Супрем а Униуний РСС— А. ГОРКИН.

Москва, Кремль.
17 февраль ану 1939.

УКАЗУ
ПРЕЗИДИУМУЛУЙ СОВЕТУЛУЙ СУПРЕМ А УНИУНИЙ РСС ДЕСПРЕ НАГРАДИРЯ КОЛЕКТИВЕЛОР ДЕ МУНЧИТОРЬ, ЛУКРЭТОРИЛОР ИНЖЕНЕРЬ ШИ ТЕХНИШЬ ШИ СЛУЖБАШИЛОР ШАХТЕЛОР ДЕ КЭРБУНЬ ДИН ДОНБАС

Пентру супраымплиниря планулуй де добындиря кэрбунилор, организаря лукрулуй стахановист, орэтэторий марь де цикларе ши прегэтиря бунэ а фронтулуй де лукрэрь де наградит колективеле де мунчиторь, лукрэторий инженерь ши технишь ши службаший дин аша шахте:

КУ ОРДЕНУ ЛЕНИН

1. Шахта № 18 **Сталин** а трестулуй «Снежнянантрацит», а комбинатулуй «Сталинуголь».
2. Шахта «Александр-Запад» а трестулуй «Артьомуголь», а комбинатулуй «Сталинуголь».
3. Шахта № 9 а трестулуй «Снежнянантрацит», а комбинатулуй «Сталинуголь».

КУ ОРДЕНУ ЗНАМЯ РОШИЕ ДЕ МУНКЭ

1. Шахта **Калинин** а трестулуй «Артьомуголь», а комбинатулуй «Сталинуголь».
2. Шахта № 6/6 **Димитров** а трестулуй «Красноармейскуголь», а комбинатулуй «Сталинуголь».
3. Шахта **Шевченко** а трестулуй «Красноармейскуголь», а комбинатулуй «Сталинуголь».
4. Шахта № 10 а трестулуй «Снежнянантрацит» а комбинатулуй Сталинуголь».
5. Шахта № 5 а трестулуй «Сталинуголь», а комбинатулуй «Сталинуголь».
6. Шахта № 19 а трестулуй «Сталинуголь», а комбинатулуй «Сталинуголь».
7. Шахта № 7 а трестулуй «Советуголь», а комбинатулуй «Сталинуголь».
8. Шахта № 22/6 а трестулуй «Кировуголь» а комбинатулуй «Ворошиловградуголь».
9. Шахта № 53 а трестулуй «Боковантрацит», а комбинатулуй «Ворошиловградуголь».
10. Шахта № 15 а трестулуй «Боковантрацит», а комбинатулуй «Ворошиловградуголь».
11. Шахта «Кремінна» а трестулуй «Лисичануголь», а комбинатулуй «Ворошиловградуголь».
12. Шахта № 9 **Ленин** а трестулуй «Свердловуголь» а комбинатулуй «Ворошиловградуголь».

КУ МЕДАЛЮ «ПЕНТРУ ДЕОСЭГИРИЛЕ ЛА МУНКЭ»

1. Шахта «Дельта» а трестулуй II «Ворошиловградуголь», а комбинатулуй «Ворошиловградуголь».
2. Шахта «Сутаган» а трестулуй «Ворошиловградуголь» а комбинатулуй «Ворошиловградуголь».
3. Шахта № 4 а трестулуй «Снежнянантрацит», а комбинатулуй «Сталинуголь».
4. Шахта № 15 а трестулуй «Снежнянантрацит», а комбинатулуй «Сталинуголь».
5. Шахта № 19 а трестулуй «Сталинуголь», а комбинатулуй «Сталинуголь».

Прешединтеле Президиумулуй Советулуй Супрем а Униуний РСС— М. КАЛИНИН.

Секретару Президиумулуй Советулуй Супрем а Униуний РСС— — А. ГОРКИН.

Москва, Кремль.
17 февраль ану 1939.

Наградиря лукрэторилор а индустрией де кэрбунь

Прин указу Президиумулуй Советулуй Супрем а Униуний РСС пентру спорурь ынсэмнате ын лукру ридикэрий индустрией де кэрбунь ыс наградиць ку орденеле ши медалиориле Униуний РСС 1.197 мунчиторь, лукрэторь инженерь ши технишь ши лукрэторь кондукэторь дин „Главуголь" ши дин алте комбинате ши трестурь де кэрбунь а Униуний РСС: „Сталинуголь", „Ворошиловградуголь", „Ростовуголь", „Карагандауголь", „Востсибуголь", „Кузбассуголь", „Московуголь", „Уралуголь", „Дальуголь", „Средазуголь", „Тквибулуголь", „Тквачелуголь", „Востокуголь" ши „Хасасуголь".

Ку Ордену Ленин ыс наградиць 64 оамень, ку ордену Знамя Рошие де Мункэ—116 оамень, ку ордену „Сэмн де шинсте"—186 оамень, ку медалю „Пентру витежия де мункэ"—297 оамень, ку медалю „Пентру деосэгириле ла мункэ"—534 оамень. (ТАСС).

Даря нумирий де ынвэцэтор ку заслугэ а школий

Совету Комисарилор Норoдулуй а РСС Украинене прин хотэрыря специалэ а дат ла 55 педагожь а школилор дин Украина Советикэ нумире де ынвэцэторь ку заслугэ а школий. Аиштя-с лукрэторий де фрунте а орашулуй Кнев, а областелор Черниговь, Ворошиловград ши Винница ши а Молдовей Советише. Нумиря де шинсте а ынвэцэторулуй ку заслугэ а школий ау примит товарэший а РАСС Молдовенешть:

1. **Шепельская Александра Владимировна** — школа нижлошие № 11, орашу Тирасполь.
2. **Ржепшевская Елена Ионовна** — школа ыншепэтозре № 5 орашу Тирасполь.
3. **Глежинская Анна Гавриловна** — школа нижлошие пекомплектэ дин с. Плоска, району Тирасполь.
4. **Колосова Анна Афанасьевна**— школа нижлошие № 1 дин ра... Котовск.
5. **Деребис Семен...рэ**, кэ бо... —школа нижло... ши былине... на, району трэ нантэ а Армией
6. **Ятвинс...нит** ку техникэ ну — школа ыбыршитэ а душма... повка ...ын мыниле лупташилор

Ла куноштинца делегацилор а конференцией XII де обласге а ПК(б)У дин Молдова

Дискидеря конференцией XII де обласге а ПК(б)У дин Молдова а аве лок ла 24 февраль ану 1939, ла 18 шясурь, ын клэдиря Школий Комунисге сэгяно-господэрешть.

Регистраря делегацилор ши даря мандателор с'а петреше ын клэдиря комитетулуй де обласге а ПК(б)У дела 23 февраль ану 1939 дела 10 шясурь диминяца пэнла 4 шясурь зыуа ши дела 6 шясурь сара пэнла 11 шясурь сара ын комнагеле 5, 14, 26 ын клэдиря Наркомателор, этажу а трия.

КОМИТЕТУ ДЕ ОБЛАСТЕ А ПК(б)У ДИН МОЛДОВА.

Наградиря ку ордену „Стеуа Рошие" пе льотчику-шершетэтор Попов Николай Феодорович

Пентру лукру ку спор ын привинца прегэтирий кадрелор де льотчишь ши пентру служба де збор фэрэ аварий де мулць ань прин Указу Президиумулуй Советулуй Супрем а Униуний РСС дела 19 февраль ану иста льотчику-шершетэтору Попов Николай Феодорович ый наградит ку Ордену «Стеуа Рошие».

(ТАСС).

КРЕДИТУРЬ ЛОКУИТОРИМИЙ СЭТЕШТЬ

Апроапе 13 милиоане рубле де кредит де стат ыс слобозите ын ану трекут мунчиторилор ши службашилор а совхозурилор ши а СМТ, медишилор ши ынвэцэторилор сэтешть пентру зыдиря де траемынт индивидуалэ, пентру кумпэраря господэрией де касэ, пентру кумпэраря жителор ш. а. м. д. Медиший ау пр... 3 милиоане рубле. Кред...-ынвэцэторилор с'а ынче..., ура... ын кварталу IV а... трудиторилор парте де ... ...сте трэсэтуре... ...зникэ ши мыр... культивязэ ши ... ре обштя м... тоаре кап... ...ести ы... ...

АДРЕСАРЯ С'ЕЗДУЛУЙ XI а УЛКТУ

КЫТРЕ ТОЦЬ КОМСОМОЛИШТИЙ ШИ ТИНЕРИМЯ УКРАИНЕЙ СОВЕТИШЕ, КЫТРЕ ТОЦЬ МУНШИТОРИЙ ШИ МУНШИТОАРЕЛЕ ТИНЕРЕ, КОЛХОЗНИШИЙ ШИ КОЛХОЗНИШЕЛЕ, ИНТЕЛИГЕНЦИЯ СОВЕТИКЭ, ЛУПТАШИЙ, КОМАНДИРИЙ ШИ ЛУКРЭТОРИЙ ПОЛИТИШЬ А АРМИЕЙ РОЩИЕ ШИ ФЛОТУЛУЙ МИЛИТАР-МАРИТИМ

Скунь товарэшь!

С'езду XI а комсомолулуй Ленинист-Сталинист а Украиней Советише с'а адунат кынд тоатэ царэ ноастрэ ку маре ынсуфлецире се прегэтеште кытре с'езду историк XVIII а партидулуй комунист (а большевишилор) дин тоатэ Униуня. Ла фэбришь ши завоаде, ын совхозуры ши колхозуры, ын ашезэмынтуры ши школы, ын пэрдиле Армией Рошие ши ла заставеле пограничнишилор—пестотлоку креште ридикаря немэйвэзутэ креатоаре. Трудиторий патрией ноастре ынтылнеск с'езду XVIII а партидулуй большевишилор ку бируинциле ной стрэлушите де продушере.

С'езду XVIII а ПК(б) дин тоатэ Униуня а тотализа бируинциле марь а социализмулуй, кэпэтате суб кондушеря прелунжиторулуй гениал а лукрулуй луй Ленин, марелуй ынцэлептулуй Сталин. Инима фиекэруй тынэр муншитор, колхознык, тынэрулуй интелигент, фиекэруй трудитор а патрией ноастре ый плинэ ку мындрие маре пентру спорурile ши бируинциле Униуний РСС. Аесте спорурь ын нелиништеск ши ыл букурэ пе фиекаре трудитор, патриот а патрией ноастре марь.

Партиду, мареле Сталин ау адус цара ноастрэ ла социализм. Тинеримя советикэ, ка ши тоць трудиторий а марей Униуни Советише, ый ынконжуратэ де кытре грижа сталинистэ а партидулуй большевик ши гувернулуй советик. Пэртиду, мареле Сталин ау гарантат тинеримий ноастре, тутурор трудиторилор дрептурile сфинте ла мункэ, ходинэ, ынвэцэтурэ.

Ый букурос де лукрат ын царэ, унде стрэлушит лунинязэ соареле Конституцией Сталинисте, унде ый ушор де рэсуфлат, унде пэмынту, фэбришile ши завоаделе ыс а породулуй, унде натура, тоате богэциile сале ле дэ омулуй советик.

Ый букурос де лукрат ын царэ, унде ый нимишитэ эксплоатэция омулуй де кытре ом, унде ыннаинтя фиекэруй бэет ши фатэ тынэрэ, ыннаинтя фиекэруй трудитор сынт дискисе горизонтурile слэвите, ый дискисэ каля ла ынвэцэтурэ, ла штиинцэ, ла культурэ, унде ынт се прецуеште мунка шинститэ, каре мерже пентру гинеле патрией.

Ной сынтем поколения марелуй Октябрь. Ной крештем ши не дишептэм ын ынвоелile слэвите а адевэрулуй советик. Ной лукрэм ши трэим ын цара социализмулуй, каре ну се асамэнэ ништь ку о царэ ын луме.

Армия де ун милион ши жумэтате а комсомолулуй дин Укрэина не-а тримес пе ной делегаць ла с'езду XI а УЛКТУ. Ши шеле динтый кувинте а ноастре, кувинтele сэлутэрий шербинте, юбирий ши девотэрий, кувинтele мыцэнирий пентру тинереца норокоасэ—ау фост ындрептате спре мареле ынвэцэтор ши приетен а тинеримий советише — товарэшу Сталин.

Комсомолу Ленинист дин зылеле ынтый а фиинцэрий а лукрат ши лукрязэ суб кондушеря партидулуй луй Ленин—Сталин. Ел ынтотдеауна а фост, есте ши а ши ажутэтору крединшос а партидулуй большевик.

С'езду XI а комсомолулуй дин Украина Советикэ кямэ пе тоць комсомолиштий, тоатэ тинеримя ынкэ май стрынс сэ се унаскэ ымпрежуру партидулуй большевишилор, ымпрежуру вождюлуй ши ынвэцэторулуй, шелуй май бун приетен а тинеримий советише—мареле Сталин.

Скунь товарэшь!

Ной вэ кемэм сэ ынтылниць с'езду XVIII историк а партидулуй большевик ку бируинць ной, ридикаря ноуэ а путерниций нишкэрь стахановисте. Ом слэви патрия ноастрэ социалистэ, партиду большевишилор ку витежий ной ла тоате участошеле, ын тоате рамурile господэрией нородниште, штиинций, культурий, артей.

Товарэшь комсомолишть ши тоатэ тинеримя!

Ла фэбришь ши завоаде, ын ашезэмынтурь ши ын школь,—пестотлоку арэтаць образецуриле пурэрий социалисте кытре мункэ, ридикаць продуктивитатя мунший. Цинець минте, кэ фиекэре машинэ ноуэ, фиекаре тонэ де кэрбуць асупра планулуй, фиекаре дископерире ноуэ—ынкэ май мулт ынтэреск путеря патрией ноастре.

Товарэшь колхознишь ши колхознише тинере, интелигенция тынэрэ а сатулуй колхозник!

Большевишешть гэтиць-вэ кытре сэмэнату де примэвэрэ. Лукраць аша, ка ку спор сэ ымплиниць лозунгу сталинист—де дат цэрий 7—8 милиарде пудурь де грэунцэ, лукраць аша, ка цара ноастрэ сэ айбэ дестул де тоате шеле требуиншоасе пентру вяца авутэ ши культуралэ а породулуй ностру.

Ом лукра дар аша, ка ку спор сэ ымплиним плану а- трия де шиншь зиь а дисфэшурэрий господэрией нородниште а Униуний РСС.

Ом лукра аша, кум не ынвэца пе ной Ленин, кум не ынвацэ пе ной мареле Сталин.

Комсомолу дин Украина аре ну пуцине ажунсурь. Дар ноуэ ну не требуе сэ не лиништим. Пентру нишкаря ку спор ыннаинте ноуэ не требуе неостенит сэ ридикэм вегеря большевикэ, фэрэ нилэ сэ дизрэдэшинэм рэмэшиците душмэноасе, пе агенций троцкисто - бухариништь ши буржуазнишь - националишть а фашизмулуй.

С'езду XI а комсомолулуй дин Украина а трекут суб сэмну хотэрырилор пленумулуй VII а Комитетулуй Централ а УЛКТ дин тоатэ Униуня, каре, суб кондушеря Комитетулуй Централ а партидулуй ностру ши персонал а товарэшулуй Сталин, а фэрмат куйбуриле душмэноасе ын Комитету Централ а УЛКТ дин тоатэ Униуня, ын Комитету Централ а УЛКТУ.

Задача темейникэ а комсомолулуй Ленинист-Сталинист ши а тоатей тинеримь советише есте луптэ де май департе фэрэ нилэ ымпотрива рэмэшицилор душманилор породулуй.

Май сус вегеря большевикэ! Й-ом фэрма пе кыний фашишть, н'ом лэса урма лор мурдарэ пе пэмынту советик.

Комитету Централ а ПК(б) дин тоатэ Униуня ши персонал товарэшу Сталин ау дат ын мынеле нострэ партидулуй, комсомолулуй ленинист, тотулуй нород—армэ путерникэ идейникэ—энциклопедия штиинцилор темейнише а марксизмулуй-ленинизмулуй—«Курсу скурт а историей ПК(б) дин тоатэ Униуня».

С'езду XI а комсомолулуй дин Украина Советикэ ый кямэ пе тоць комсомолиштий ши май ынтый де тоате пе активиштий комсомолишть, интелигенция тынэрэ советикэ адынк сэ ынвеце история героикэ а марелуй партид а большевишилор, кэре а адус цара ноастрэ ла социализм, каре душе нороду ностру ла нэнцимеле лунииоасе а комунизмулуй.

С'езду кямэ адынк де ынвэцат лукрэриле гениале а луй Маркс—Энгельс—Ленин—Сталин. Ынармыну-не ку теория революционарэ, ной ынкэ ку май марь ажунсурь не-ом душе ынтаинте, спре бируинциле ной, суб знамя комунизмулуй.

С'езду XI а комсомолулуй дин Украина Советикэ ый кямэ пе тоць комсомолиштий, тоатэ тинеримя республиший ноастре советише ынфлоритоаре—сэ шие зыдиторь экстив а обштей комунисте.

Нороду Украиней Советише, ка ши тоате нороаделе а патрией ноастре марь, се гэтеште достойник сэ ынсэмне аниверсэря 125 дин зыуа наштерий марелуй поэт-революционер украинян демократ Тарас Григорьевич Шевченко. Поэту скрие:

«І мене в сім'ї великій,
В сім'ї вольній новій,
Не забудьте пом'янути
Незлим, тихим словом!».

Ын фамилия приетеняскэ, фамилия ноуэ слободэ, нороаделе Униуний РСС ор ынсэмна аниверсаря 125 дин зыуа наштерий луй Тарас Григорьевич Шевченко. Пе пэмынту ынноит социалист трудиторий патрией ноастре ыл поштэеск пе мареле поэт а нородулуй украинеск Тарас Григорьевич Шевченко.

Задача ноастрэ достойник сэ ынсэмнэм дата слэвитэ аниверсаря 125 дин зыуа наштерий марелуй поэт.

С'езду XI а УЛКТУ кямэ тоатэ тинеримя республиший Советише Социалисте Украинешть ништь пе о минутэ сэ ну уйте ындрумэриле товарэшулуй Сталин деспре ынконжурарря капиталистэ. Ноуэ не требуе ынтотдеауна сэ цынем прафу ускат, сэ шим ынтотдеауна ын старя гэтинцей де мобилизацие.

Тоць комсомолиштий, тоць патриоций тинерь а патрией ноастре требуе дин зы ын зы сэ ымбунэтэцаскэ лукру де апэраре—де физкультурэ, сэ ынмулцаскэ рындуриле пушкашилор ворошиловиштть, снайперилор, пулемьотчишилор, гранатомьотчишилор, тэнкиштилор, парашутиштилор, пилоцилор. Шей динтый ындэторире а фиекэрей организаций примаре а комсомолулуй Ленинист-Сталинист есте прегэтиря шелор май бунь фишьор а патрией ноастре ын рындуриле Армией Рошие, ын рындуриле Флотулуй Милитар-Маритим ши де воздух.

Дупэ шей динтый кемаре а партидулуй, гувернулуй советик ши марелуй Сталин тоць комсомолиштий, тоатэ тинеримя советикэ ка ун пэрете де неынфрынт ор стэ ла апэраря границелор сфинте а цэрий социализмулуй. Ку о путере грозавэ не-ом нэвэли ной асупра душманулуй, л-ом бате пе дынсу пэнла фэрмаря луй деплинэ пе ашей територие, де унде ел с'а арэта.

Вай де капу ашелор, шине з ындрэзни сэ кэлше мунка ноастрэ пашникэ ши норокоасэ. Нороду советик, ынфрунтат де партиду большевишилор, суб кондушеря ынцэлептулуй вождь а нороаделор Иосиф Висарионович Сталин, й-а фэрма фэрэ нилэ пе душмань ла тоате фронтуриле, пе ускат, ын воздух ши пе маре.

Комсомолу ши тинеримя советикэ ор ши ын рындуриле ынтый а Армией Рошие Муншиторешть-Цэрэнешть де небируит путернише.

Ыннаинте, товарэшь, спре бируинциле ной а комунизмулуй!

Трэяскэ комсомолу Ленинист-Сталинист—ажутэтору крединшос а партидулуй большевик!

Трэяскэ партиду комунист (а большевишилор) дин тоатэ Униуня — вождю ши организатору бируинцилор социализмулуй!

Трэяскэ ПК(б)У ши кондукэтору луй де луптэ, сталинцу крединшос — товарэшу Н. С. Хрущов!

Трэяскэ знамя ноастрэ, соареле ностру, инима ноастрэ, приетену тинеримий—мареле Сталин!

ПЕ ФОТО: ун плакат де лукру художникулуй Корецкий В., каре се прегэтеште ла типарь де едитура «Искуство».

(Фотохроника ТАСС).

РАЙОАНЕЛЕ ВАЛЯГОЦУЛУЙ ШИ АНАНЬЕВ СЕ ЫНТРЕК

Ну пре демулт ын району Валягоцулуй а звут лок ун сльот районал а стахановиштилор господэрией сэтешть. Ла сльоту иста стахановиштий с'ау ынкеет ын слэвита ынтрешере социалистэ ын шинстя с'ездулуй XVIII з ПК(б) дин тоатэ Униуня ши ау хотэрыт сэ кеме ла ынтрешеря социалистэ колхозуриле районулуй Ананьев.

Ла 14 февраль анулуй иста контракту, пропус де кытре району Валягоцулуй, з фост искэлит ын орашу Ананьев де ынфэцэшиторий а змындоуэ пэрць.

Райоанеле се ынтрек пентру а добынди ын нижлошиу ын ану 1939 депе гектар о роздэ де грыне — 17 центнере, попушой—30 центнере, свекле де захар—320 центнере, рэсэритэ—15 центнере. Ын контракт ый превзэут деасеменя ка ку фиекаре трактор ХТЗ сэ се лукрезе 900 гектаре, ку фиекаре трактор путерник—2500 гектэре, ку фиекаре трактор «У—2»—650 гектаре, сэ се стрынгэ ку комбайну «Комунэр» кыте 450 гектаре.

Райоанеле се ынтрек деасеменя лентру а креште дела фиекаре скроафэ кыте 18 пуршей, дела фиекаре 100 де ой кыте 140 ней ши а добынди кыте 3,5 килограме де лынэ дела фиекаре оае, а пэстрэ деплин приплоду жицеилор ши а мынзилор.

Амындоуэ райоане се ындэтореск сэ самене културиле скикозсе ши рэсэрита ын 5 зыле де лукру, свекла де захар ын 4 зыле ши попушой ын 4 зыле.

Контракту аре сэ се контролезе ынтыя датэ дупэ ши с'а мынтуи сэмэнату, деадойля—дупэ стрынсу роздей ши ла сфыршиту анулуй господэреск 1939.

Ка арбитр а ынтрешерий социалисте ау фост алешь: Комитету де областе а ПК(б)У дин Молдова, Совету Комисэрилор Норолулуй а РАСС Молдовенешть, Комисариату Нородулуй де Агрикультурэ а РАСС Молдовенешть ши редакция газетей «Молдова Социалистэ».

Мих. ЛОЩИЦ.

ЛУПТЭ ПЕНТРУ ЫМПЛИНИРЯ КОНТРАКТЕЛОР ДЕ ЫНТРЕШЕРЯ СОЦИАЛИСТЭ

Ын субымпэрцириле диспэрцитурий милитаре, ын каре ый орденоносцу тов. Иванюк, ын ларг с'а дисфэшурат прегэтиря кытре с'езду XVIII де партид. Се петреше прежудекаря тезисурилор пе докладуриле товарэшилор *Молотов* ши *Жданов*. Красноармейций, командирий ши кондукэторий политишь аратэ ун интрес маре ла аесте прежудекэрь. Ынкеинду-се ын ынтрешеря социалистэ ын шинстя с'ездулуй XVIII а ПК(б) дин тоатэ Униуня, красноармейций ши командирий ынкордат луптэ пентру ымплиниря ындэторирилор сале. Ын зилеле естя ын диспэрцитурэ с'а петрекут ымпушкаря лупташэ. Фиекаре красноармейц а сымцит а луй рэспундере маре ши с'а стэруит сэ ымпушше нумай пе „отлично".

Шел динтый ла линия де фок а ешит командиру тынэр тов. Краснов. Лиништит ши ынкрединцат ымпушкэ ел.

Результату луй—29 окюрь дин 30 де ку путинцэ. Дупэ дынсу ымпушкэ красноармейций тов. тов. Калачев, Змеул ш а. ши тоць ей ка ши командиру лор ау ымплинит задача пе „отлично".

Ын субымпэрциря товарэшулуй Васич ын зилеле естя а фост петрекут ун поход ла о депэртаре де 30 километре ын шинстя с'ездулуй XVIII де партид. Отличниший прегэтирий милитаре ши политише тов. тов. Бурлукий, Швецов, ши мулць алций ау привит дела командуиря субымпэрцирий мыцэнире.

Красноармейций достойник луптэ пентру ымплиниря контрактелор де ынтрешеря социалистэ, прегэтеск дарурь мамей патрией ын шинстя аниверсарий XXI а Армией Рошие Муншиторешть-Цэрэнешть ши с'ездулуй XVIII а ПК(б) дин тоатэ Униуня.

Н. ПОЛТОРАКОВ.

Ын шинстя с'ездулуй XVIII а ПК(б) дин тоатэ Униуня

Хотэрыря Пленумулуй Комитетулуй Централ а ПК(б) дин тоатэ Униуня деспре дискидеря с'ездулуй XVIII а партидулуй комунист (а большевишилор) дин тоатэ Униуня а стырнит ын тоате унгерашеле а марей ноастре патрие ун энтузиазм маре де продушере. Аястэ весте з ридикат ун вал ноу де ынтрешеря социалистэ. Нороду норокос а цэрий ноастре а ынтылни с'езду XVIII а партидулуй ку спорурь ной де лукру.

Колективу де ынвэцэторь а школий нижлошие дин сату Кошница (району Дубэсарь), ынкеинду-се ын ынтрешеря социалистэ ын шинстя с'ездулуй XVIII а ПК(б) дин тоатэ Униуня а луат асупра са зша ындэторирь:

1. Де дисфэшурат лукру де дишептаре ынтре школарь ши де лукрат аша, кэ пэнла зыуа с'ездулуй де добындит вениря школарилор ку 100 проценте ши ынсуширя материалулуй дин програма де кытре школарь деасеменя ку 100 проценте.

2. Де ынжнорат лукру кружошелор де артэ синеактивэ ши де апэраре, персонал луынд парте активэ ын лукру лор.

3. Кыт май гине де прегэтит кытре ынтылниря дателор ынсэмнате: ниверсаря XXI а Армией Рошие Муншиторешть-Цэрэнешть ши Флотулуй Милитар-Маритим ши аниверсаря 125 дин зыуа наштерий марелуй поэт демократ-революционер Т. Г. Шевченко.

Афарэ де аястэ, ынвэцэторий ау луат ындэторире асупра са сэ прелукрезе кытре 10 март кыте 3 капитоле дин «Курсу скурт а историей ПК(б) дин тоатэ Униуня».

Ун маре вэл де ынтрешеря социалистэ ын шинстя с'ездулуй с'а дисфэшурат ши ынтре школарий школий. Сынт ынкеете ынвоель де ынтрешеря социалистэ класэ ку класэ ши школар ку школар. Школарий зу луат ындэторире ын шинстя с'ездулуй сэ ынвеце нумай пе «отлично» ши «гине».

Аму школарий ши ынвэцэторий школий ноастре ку маре энтузиазм луптэ пентру ымплиниря ындэторирилор луате де дынший.

П. ЛЕННИКОВ.

* * *

Кытева зиле ын урмэ ын сату Чобручи (району Слобозия) а звут лок адунаря ынвэцэторилор, ла каре ау луат парте тоць ынвэцэторий дин школиле № 1, № 2. Ла адунаря яста а фост шититэ ши прежудекатэ кемаря ынвэцэторилор отличнишь дин областя Ленинград ын легэтурэ ку вестя деспре кемаря с'ездулуй XVIII а ПК(б) дин тоатэ Униуня. Ын шинстя с'ездулуй XVIII а ПК(б) дин тоатэ Униуня лз адунаря яста ау кемат ла ынтрешеря социалистэ школэ пе школэ ши ынвэцэтор пе ынвэцэтор.

Тот ла адунаря яста зу фост прежудекате тезисуриле тов. Молотов кытре с'езду XVIII а ПК(б) дин тоатэ Униуня. Тоць ынвэцэторий с'ау ындэторит сэ ее парте активэ ла лэмуриря тезисурилор ынтре маса колхозникэ.

Аму ынвэцэторий луптэ пентру ымплиниря ындэторирилор луате ын шинстя с'ездулуй XVIII а ПК(б) дин тоатэ Униуня.

П. Г. СЕМИШАН.

Сэ мэрим рынду стахановиштило

Се апроке зыуа дискидер дулуй XVIII а ПК(б) дин то ня—10 март. Дата яста трудиторий дин Униуня ор ынсэмна-о ку арэтэтор продушере. Ла фиекаре де продушере, ын шинстя луй XVIII де партид пе дисфэшурате метоаделе лукру а ынтрешерий со ши фазей ей май ыналте—а рий стахановисте.

Ын ынтрешеря социалисте ыннаинтя с'ездулуй с'а колективу станцией друм де шер дин Котовск. Ини торий комсомолиштий дела ремонтара вагоанелор Бендерь-Галецкий ш. ау луат асупра са ындэторирь конкрете. Стахановиштия ништя лукрязэ ынтотдяуна фэрэ брак ла ремонтаря поездурилор. Де килдэ, ла 7 февраль торий сменей де ремонтаря роцилор ау ремонтат вагону, каре ера ынкэркат ку груз, ын 45 минуте, ын лок де 3 шясурь ши 10 минуте дупэ нормэ, да алт вагон ын 20 минуте, ын лок де 2 шясурь ши 15 минуте.

Ла мештерь деда ремонту поездурилор ый ун сингур глиг: сэ ынтылняскэ достойник зыуа дискидерий с'ездулуй XVIII де партид. Мештерий, каре дук поездуриле, с'ау ындэторит сэ лукрезе дупэ методу веститулуй мештер тов. Волочков, каре а дус поезду фэрэ турнаря адэугэтоаре а букселор.

Методу луй тов. Волочков шел ынтый дин колона № 1 комсомолистэ а фолосит-о ла комсомолисту тов. Сучк ку поезду луй а фэкут 5 турь фэрэ турнаря гэтоаре а букселор. Тот шруту иста комсомолишт тов. Кубик, Мытник ши ау фэкут кыте 2 ынторс поездурилор.

Колективу мештерилор дурь ау луат асупра са ынд ка кытре зыуа дискидерий луй XVIII де партид сэ 42 ынторсэтурь а поезду рэ турнаря адэугэтоаре лор.

К. П

Ынкэркаря се дин зы ын

Ку шинсте ымплинир риле сале лукрэ де шер дела станция ши Кодыма, луате ын дулуй большевик. Кытр кидерий с'ездулуй XV дин тоатэ Униуня лукрэ станция Слободка с'ау сэ ымпликняскэ плану ру. Пентру ымплиниста, ку энтузиазм лукрэторий. Плану ши дискэркаря вагоанелор, ыншепуту луний февраль, тоа время се ымплинеште ку 140 проценте.

Килдуитор лукрязэ бригэзиле ынкэркаря ши дискэркзря вагоанелор дела станция Кодыма: Бригзиле №1 (бригадир тов. Н. Баиновский) ши №2 (бригадир т Г. Ковалишин) ын фиекаре зы плиниеск нормеле лор де лукру 200 проценте. Ну прост лукрэ стрелочнику тов. Р. Гробар ши с налисту тов. Л. Пояцика. Ей н нишь ун брак ын лукру, ын резултат ла ше, ау принит мыцэни дела администрация друмулу шер.

Ф. ПУШ

Ындэториреле ор ымплините ку шинсте

Комитету орэшеняск де физкультурэ дин орашу Тирасполь ку букурие маре а ынтылнит вестя деспре кемаря с'ездулуй XVIII а ПК(б) дин тоатэ Униуня.

Ку зжунсурь ной а ынтылни комитету дата историкэ — 10 март — зыуа дискидерий с'ездулуй XVIII а ПК(б) дин тоатэ Униуня.

Комитету орэшеняск де физкультурэ ын шинстя с'ездулуй XVIII а ПК(б) дин тоатэ Униуня с'а ындэторит:

а) сэ прегэтяскэ ын ану де фиэ 1012 значкиштъ ной ла даря нормелор ла семнеле «ГТО» де тряпта I ши 14 значкиштъ—«ГТО» де тряпта II. Ынкеинду-се ын ынтрешеря социалистэ, комитету орэшеняск де физкультурэ с'а ындэторит, ка сэ супрзымпликняскэ плану, сэ прегэтяскэ 1050 значкиштъ ла семнеле «ГТО» де тряпта I ши 17 значкиштъ — «ГТО» де тряпта II.

б) Ынкэ май нант сэ ридише лукру де апэраре. Сэ прегэтяскэ 200 шоферь, 250 велосипедиштъ, 500 гранатомьотчишь, 100 пушкэшь ши 150 оамень, каре ор ынсуши арта де луптэ ку штыку.

в) Фиекаре призывник сэ вие ын время принирий ын рындуриле Армией Рошие Муншиторешть-Цэрэнешть ла пункту де принире у семну «ГТО», авынд о специалитате милитарэ.

Фиекаре физкультурник, лукрэторь де физкультурэ требуе сэ ынстэпыняскэ ку большевизму, сэ ынвеце «Курсу скурт а историей ПК(б) дин тоатэ Униуня».

СЭ АЖУТЭМ ТИНДЕРИЛОР ТИНЕРИМИЙ КОЛХОЗНИШЕ

Ла ыншепуту луней февраль зиуа ын колхозу «Мировой Октябрь» (совету сэтеск Красногорка, району Тирасполь) а фост организат ун шерк де радио. 10 пэрташь з кружокулуй де радио регулат одатэ ын 6 зыле ымблэ ла ынвэцэтурэ. Тоць пэрташий кружокулуй гине ынсушеск материалу ши аму фиекаре поате кондуше синестэтор ку апэрату де радио дин колхоз. Кружоку деаму з прелукрат шиншь теме: а) теория де электроне; б) храна электрикэ пентру апарату де радио; в) лампа де радио «Уб-110»; г) антена ши легэтурэ де пэмынт ши д) изоляря.

[illegible] лукрулуй бун а шербе радио, апарату де радио [illegible] лукрязэ гине ши ремонтэ [illegible] колхозниче [illegible] ноасе [illegible] ыбле, дар кырмуиря колхозулуй ну [illegible] осеште баний иштя.

[illegible] колхозникэ тинде спре [illegible] ынвэцэтурэ, ши [illegible] требуе сэ-й [illegible] естулезе аесте колхознише дин району Тирасполь ши дин тоатэ Молдова.

Дар некэтынд ла ашея, кэ ын колхозу «Мировой Октябрь» тинеримя колхозникэ аре маре дориндэ сэ се дисфэшуре культурал, сэ ее активэ парте ын лукру кружоашелор, кырмуиря колхозулуй ностру таре рэу се атырнэ кытре аесте требуинць.

Пентру лукру ку спор де май департе а кружокулуй де рэдио требуе де кумпэрат пэрць алкэтуитоаре де радио, батарее, литературэ техникэ. Афарэ де аяста, ын клубу колхозулуй ну-с скауне, клубу ну-й ымподогит кум требуе, ну-с портрете, плакате. Пентру пэтефону клубулуй требуеск пластиншь. Дар ла тоате аестя кырмуиря колхозулуй «Мировой Октябрь» се уйтэ педя-супра. Фонду културал а колхозулуй алкэтуеште май мулт де 1600 бле, дар кырмуиря колхозулуй ну осеште баний иштя.

А. МАРЬЯН.

Ындэториреле комсомолиштилор

Адунаря комсомолистэ дин сату Делакэу, району Григориополь, актив а прежудекат тезисуриле докладурилор т. т. Молотов ши Жданов ла с'езду XVIII а ПК(б) дин тоатэ Униуня.

Товарэший, каре ау луат парте ын дебатурь ынтыеле кувинте ле ынкина ажунсурилор марь а Униуний РСС ши марелуй партид а луй Ленин—Сталин. Комсомолиштий ла адунаре зу луат ун шир де ындэторирь ын шинстя с'ездулуй XVIII а партидулуй большевик. Ынвэцэтору тов. Плешко с'а ындэторит, ка сэ добындяскэ ын класа луй вениря ла школэ ку 100 проценте, ынсуширя материалулуй пе нотеле «гине» ши «отлично» де 90 проценте. Школэрица дин класа 7 тов. Моломан с'а ындэторит ка сэ се ынвеце нумай пе нота «отлично».

Ын резолюция са комсомолиштий с'ау ындэторит, ка ын ларг сэ дисфэшуре прежудекаря тезисурилор ынтре колхознишь.

А. ПЛЕШКО.

...И СЕ ГЭТЕШТЕ РАЙОНУ КОТОВСК КЫТРЕ СЭМЭНАТ?

...нвоелиле климатише не спун деспре ...ашея, кэ песте о време скурт... колхозуриле районулуй ност-ру Ко...овск ор ...еши ла лукру ын кымп... Ын колхозурь с'а дисфэшу-рат ын ларг ынтрешеря социалистэ ын нумеле с'ездулуй XVIII а ПК(б) дин тоатэ Униуня пентру роаде сталинисте де фелурите культурь.

Бригадирий, звеневоий ши тоць колхозниший колхозулуй «Краще життя» дин совету сатулуй Борщи, ордено...осу тов. Осадчий, ынкеинрит сэ стрынгэ депе фиекаре гектар кыте 30 центнере де грыу, 45 центнере де попушой, 700 центнере де свекле де захар ши 25 центнере де рэсэритэ. Колхозу **Ежов** дин сату Бачмановка (прешединте тов. Маринеевич) нагрэдит ку медалю «Пентру витежия де мункэ», луптэ сэ стрынгэ депе фиекэре гектар кыте 35 центнере де грыу де тоамнэ, 40 центнере де попушой, 500 центнере де свекле де захар ши 25 центнере де рэсэритэ.

Колхозу **Чапаев** дин сату Куяльник се ынтреше ку колхозу «Политотделец» дин сату Розалиевка деасеменя пентру роаде сталинисте ын ану ...ста.

Аесте колхозурь де фрунте деаму ...ут гата педеплин кытре лукрэриле де примэварэ.

Дар требуе сэ ынсэмнэм, кэ ын району ынтрег старя прегэтирий кытре сэмэнэту де примэварэ ый неиндистулэтоаре.

Сэмынца ынкэ ну-й тоатэ де кондиция требуиншоасэ. Дин 9.653 центнере де сэмынцэ, 4.602 центнере ау влажнишие риликатэ. Колхозуриле н'ау адус дела «Госсортфонд» ынкэ 200 центнере де сэмынцэ, ку-й мынтуит скимбу сэмынций ынтре колхозурь. Ын колхозурь ну с'ау адус ынкэ в'о 544 центнере де ынгрэшэминте минерале (дупэ план требуе сэ се адукэ 7.772 центнере). Ынкэ май рэу стэ лукру ку кэрату гуноюлуй ын кымп.

Таре непэсэтор с'ау пуртат шефу секцией районале агриколе тов. Бензарь ши агроному де стат тов. Мертвой кытре прегэтиря сэмынций де ербуць, ши ындеосэгь, де люцернэ. Сэмынцэ де люцернэ н'ау мулте колхозурь, да ын колхозу **Ткаченко** дин сату Гонората ши пэн ачу шэде нетреератэ о скыртэ де люцернэ. Шэде люцерна нетреератэ деасеменя ши ын колхозу **Димитров** дин сату Гидерим.

Шединца бюроулуй комитетулуй районал де партид, каре а авут лок ну пре демулт, а ынсэмнат, кэ секция районалэ агриколэ кондуше неындистулэтор ку прегэтиря кытре сэмэнэту де примэварэ. Шефу секцией тов. Бензарь ну штие дефел старя пе локурь ын колхозурь.

Бюроу а ындэторит секция районалэ агриколэ ши пе шефу ей тов. Бензарь сэ кондукэ май енержик ку прегэтиря кытре сэмэнат. Кытре с'езду историк а партидулуй колхозуриле требуе сэ вие ку дисфэшураря ларгэ а ынтрешерий социалисте, сэ се гэтяскэ пентру а петреше килдуитор сэмэнату де примэварэ.

К. ВЫБРИЕНКО.

Мария Иовлевна Хлевнюк звеневая стахановистэ а колхозулуй **Димитров** дин сату Смолянка, району Кодыма. Ын ану 1938 е а стрынс 610 центнере де свекле де захар депе гектар. Тов. Хлевнюк ый нградитэ ку ордену Знамя Рошие де Мункэ.

Фото Брисман.

НЕ СКРИУ ДИН КОЛХОЗУРЬ

Агроному де участок тов. Иван Черний а петрекут ун семинар ын сату Кульная-Веке, району Котовск, ла каре ау луат парте 75 звеневой ши стахановишть де фрунте дин колхозуриле «Молдова рощие», «Траю ноу» ши **Ворошилов.**

Семинару иста а авут де цель—а куноаште колхозниший ку темелиле агротехниший. Колхозниший ау зскултат лекций интересате пе агротехникэ, каре ле-ор ажута мулт ын лупта лор пентру роаде сталинисте де свекле де захар, де грыне ши де алте культурь сэтяно-господэрешть.

С. БАЛАН.

***

Ын колхозу **Молотов** дин сату Делакэу, району Григориополь, унде лукрязэ ка прешединте а колхозулуй депутату Советулуй Супрем а РАСС Молдовенешть тов. Гумеюк, ый организат гине ынвэцэмынту агротехник. Дин тоатэ бригэзиле ынвацэ агротехника 125 колхознишь фрунтаць.

Ку ынвэцаря агротехниший кондуше килдуитор агроному тов. Матвей Чершецкий.

Аким ПЛЕШКО.

***

Колхозуриле «Басарэбия рошие» дин сату Кошиерь ши «Тютюнарю рошу» дин сату Моловата, району Дубэсарь, ау ынкеет ун контракт де ынтрешеря социалистэ, пентру арэтэторий май бунь ын прегэтиря кытре сэмэнату де примэварэ.

Колхозниший колхозулуй «Басарабия рошие» с'ау ындэторит сэ лукрезе аша, ка ын ану иста сэ капете депе фиекаре гектар кыте 25—30 центнере де культурь скикоасе, кыте 18 центнере де рэсэритэ, кыте 40 центнере де попушой.

Г. САВВА.

ПЕНТРУ ДИСЦИПЛИНА КОНШТИЕНТЭ ДЕ МУНКЭ

Дупэ ше а фост публикатэ хотэрыря партидулуй, гувернулуй ши Советулуй Централ а Союзурилор Професионале деспре мэсуриле де адушеря ын орындуялэ а дисциплиний де мункэ, организация де партид, професионалэ ши администрация заводулуй «1 Май» (ор. Тирасполь) с'а апукат большевишешть де реализат хотэрыря аста. Хотэрыря а фост адусэ ла куноштинца фиекэруй муншитор, службаш, инженер ши техник.

Потрижит хотэрырий естэ администрация заводулуй ындатэ а реконструит лукру сэу. А организат учьоту венирий ши душерий дела лукру а муншиторилор, а оприт сэ дэе справшь ын время лукрулуй муншиторилор шелор де лукрязэ, а ымбунэтэцит лукру оспэтэрией ши аспру душе лупта ку прогульщиший, леноший ши тоць дезорганизаторий дела продушере. Ын результат ла ше нумэру прогулурилор ши ынтырзыерилор с'ау никшорат ку мулт. С'а ынбунэтэцит ку мулт продуктивитатя мунший. Дакэ ын луна декабрь а анулуй трекут ла заводу «1 Май» ымплинира планулуй ажунже пэнла 76 процепте, апой ын луна январь ану иста с'а ридикат пэнла 137 процепте.

С'а ымбунэтэцит ку мулт дисциплина лукрэторилор СМТ, МТМ ши автоколоанелор инспекцией де автомашинь дин Молдова. Сэ луэм де килдэ автоколона дин району Дубэсарь. Лукрэторий автоколоней деаму дупэ хотэрыря партидулуй, гувернулуй ши Советулуй Централ а Союзурилор Професионале дела 28 декзбрь ану трекут, прелунже а фаше мулте прогулурь ши ынтырзыерь. Ын 21 де зиле а луний январь ей ау фэкут 158 ынтырзыерь, пекынд ын время дела урмэ н'аре лок ниць о ынтырзыере, ниць ун прогул. Ун ажунс маре ын ымбунэтэцира дисциплиний де мункэ а кэпэтат начальнику автоколоней дин Григориополь, депутату Советулуй Супрем а Униуний РСС тов. Мунтян.

Дерынд ку ажунсуриле естя, авем ши унеле неажунсурь, пе каре уний кондукэторь а ынтреприндерилор ши ашезэмынтурилор ну ле ау ын ведере, май алес, кондукэторий дин система «Молдторгулуй». Аша, де килдэ, ын система «Молдторгулуй» ын луна январь ау ынтырзыет ла лукру кыте ку 5 минуте—11 оамень, 10 минуте—12 оамень, 15 минуте — ун ом, 20 минуте — 19 озмень ши 35 оамень ау фэкут прогул. Аесте фэкте лэмуреск, кэ слаб ый дисфэшурат лукру политик лэмуритор де масэ, ка фиекаре лукрэтор сэ ынцэлягэ ынсэмнэтатя маре а хотэрырий деспре мэсуриле де адушеря ын орындуялэ а дисциплиний де мункэ.

Ын луна январь ану иста бюроу комитетулуй де областе а ПК(б)У дин Молдова а аскултат даря де самэ а автоинспекцией дин Молдова ши Комисариатулуй Нородулуй де Агрикультурэ а РАСС Молдовенешть деспре ымплинира хотэрырий партидулуй, гувернулуй ши а Советулуй Централ а Союзурилор Професионале дела 28 декзбрь ану 1938. Бюроу ын хотэрыря с'а, арэтынд ла унеле неажунсурь а ынсэмнат ун шир де мэсуропунерь конкрете пентру реализаря хотэрырий партидулуй, гувернулуй ши Советулуй Централ а Союзурилор Професионале дела 28 декабрь ану 1938.

А. Н. МАЛЫХИН.

Ла време сэ ымплиним дэторииле де стат

Колхозуриле ши колхозниший дин мулте сате а районулуй Котовск ла време ымплинеск дэторий лор де стат—стрынжера банилор пентру требуинциле културале. Колхозниший колхозулуй „Краще життя" дин сату Борщи (прешединтеле—ордено...осу тов. Осадчий) педеплин с'ау рэсплэтит ку дэторииле де стат. Ла време плэтеск дэторииле де стат ши колхозниший дин сату Ксензовка. Плану де стрынжера банилор пентру требуинциле културале ый ымплинит аишь деаму ку 80 процепте.

Дар, ку пэрере де рэу, мулць кондукэторь а советелор сэтешть ши а секциилор де финансе н'ау ынцелес задача лор важникэ, ну дэу нишь о бэгаре де саме активитэций политише, каре креште, а сатулуй колхозник. Ануме деатыта стрынжеря банилор пентру требуинциле културале стэ ла о тряптэ жоасэ. Осэгит рэмыне ын урмэ ку стрынжеря банилор пентру требуинциле културале совету сэтеск дин Гидерим (прешединте тов. Смелянский), унде плану ый ымплинит нумай ку 20 процепте.

Прост лукрязэ ши ымпутернишиций пе стрынжеря банилор пентру требуинциле културале. Ымпутернишиту агентствей дин Котовск тов. Г. Чебан н'а организат кум се каде лукру ын привинца стрынжерий банилор, ел нумай шэде ын кабинет.

„0"

Пе шей, де руп школарий дела шкоалэ,— ла рэспундере аспрэ

Ынкэ дела ыншепуту анулуй де ынвэцэмынт ын шкоала нижлошие молдовеняскэ № 1 дин сату Ташлык (району Григориополь) вениря школарилор ла шкоалэ ый таре слабэ. Ын фиекаре зи ла шкоалэ ну вин кыте 75—95 школарь. Сынт 30 школарь, каре ын ану иста де ынвэцэмынт ынкэ ниць ну с'ау арэтат ла шкоалэ. Совету сэтеск н'а луат ниць ун фел де мэсурь кытре пэринций шей каре ну ласэ копкиий лор ла шкоалэ, да уний член а советулуй ши президиумулуй советулуй сэтеск сынгурь руп вениря школарилор ла шкоалэ. Де килдэ, члену президиумулуй советулуй сэтеск Дария Филипенко, члену советулуй сэтеск Арсений Маковей ши члену бригэзий де ажутораре милицией Петря Максименко ну тримэт копкиий лор ла шкоалэ. Тот аша се атырнэ кытре лукру школий ши кырмуиря колхозулуй „Друму социалист", каре ын лок ка сэ ажуте школий, сэ-й атрагэ пе тоць школарий ла шкоалэ, ый руп пе школарь дела шкоалэ, ый тримэте ла лукру прин бригэзь. Школарий дин класу 6 „Б"—Штырбул Алексей, Завтур Тимофей, Тимитук Мария ымблэ ынтотдеауна ла лукру ын бригадэ—ау лепэдат шкоала, дар кырмуиря колхозулуй „Друму социалист" ну е нишь ун фел де мэсурь.

Требуе, ка секция районале де ынвэцэмынт ши комитету районал де партид сэ се аместише ын лукру иста ши сэ-й атрагэ ла рэспундере пе ашей, карэ руп школарий дела шкоалэ.

Б. В. ГОРЬКА.

Пилоций дин звеноу де аэроплане а отрядулуй де авизацие 31, а Кырмуирий дела Анязэ-ноапте а Флотулуй Цивил аериан, каре адуше дин Москва ла Ленинград мэтрициле газетелор «Правда» ши «Известия», фак зборурь ын фиекаре ымпрежурэрь метериложише. Ын шинстя с'ездулуй XVIII а ПК(б) дин тоатэ Униуня пилоций еу ындэторирь социалисте де ыннаинте де с'езд.

ПЕ ФОТО: пилоту Лебедев К. Д. (дин стынгэ) ши борт-радисту Антонов А. М., каре с'ау ындэторит ын зыу с'ездулуй неынтрерупт ши ку репежюня мэритэ се адукэ матрициле ла Ленинград.

Фото де Федосеев.
(Фотохроника ТАСС).

Сэ префашем клубу ынтр'ун фокар де лукру де масэ-политик ши културал

Кувинтеле аурите а хотэрырий историше а Комитетулуй Централ а ПК(б) дин тоатэ Униуня деспре организаря пропагандей де партид, ау стырнит о маре ридикаре ынтре трудиторий районулуй Окна-Рошие. Ын май мулте клубурь сэтешь дин район се петреше ун лукру энержик. Клокотеште лукру ын кружоашеле клубурилор, се организазэ лекций, конворбирь ш. а.

Дар ын клубу дин сату Малаешть (району Окна-Рошие) ку каре, де-о пэрере де рэу, ши пэн аму кондуше Радионова, ну се фаше никэ. Клубу май мултэ време се гэсеште ынкис. Тинеримя колхозникэ н'аре унде петреше культурал ши фолоситор время са слободэ. Ын клуб ну лукрязэ ниць ун кружок де артэ синеактивэ, ниць ун кружок де апэраре, ну-й ниць ун кружок политик. Кружоку музикал, каре май ынаинте лукра дестул де гине ши пентру лукру сэу бун а фост премиет ла олимпиада районалэ ку ун патефон, аму с'а рушкират, ну лукрязэ. Дар деше клубу ну лукрязэ?

Ла аяста се поате де рэспунс ушор. Шефу клубулуй Радионова ну вра сэ лукрезе. Дупэ смета советулуй сэтеск сынт асигнаць бань пентру библиотека клубулуй. Дар Радионова ну фаше никэ, ка сэ ынфолосаскэ баний иштя. Баний стэу неынфолосиць, да библиотека клубулуй ну-й комплектатэ.

Ый де нераре, деше организациле комсомолисте депе лынгэ колхозу **Котовский** (секретару комитетулуй тов. Роженко) ши шей депе лынгэ колхозу **Киров** (секретару тов. Закордонець) ну прецуеск кум се каде лукру шефулуй клубулуй комсомолистей Радионова ши сэ факэ дин аяста о скоатере кувинтэ?

Требуе де пус капэт ла аша атырнаре кытре лукру културал де масэ.

М. РОЖЕНКО.

...журэмынту воинулуй цэрий Советелор

Ла 23 февраль ану 1939 Армия ноастрэ Рошие героикэ Муншиторяскэ-Цэрэняскэ ши Флоту Милытар-Маритим ын зыуа аниверсэрий сале XII, ор жура ын крединца нородулуй сэу, патрией, Гувернулуй Муншитореск-Цэрэнеск.

Ынтыя датэ журэмынту с'а прини ну колектив, да индивидуэл. Фиекаре дин красноармеец, краснофлотец, командир, комисар, начальник, неатырнат дела нумэру зилор служиць, ор да журэмынту персонал ши л'ор ынтэря пе дынс ку искэлитура персонале. Журэмынту, ын аша фел, стэ ун акт, педеплин гындит, ынла капэт ынцелепт. Ел есте о мэртурисыре стрэлушитэ деспре бируинциле марь а зыдирий социалисте деспре крештеря нолосалэ политикэ ши културалэ а нороаделор Униуний РСС.

Ынэ 15-20 аньи ын урмэ ынтродушеря журэмынтулуй индивидуал ар ши фост де непутинцэ, фиинджэ ын рындуриле Армией Рошие ши Флотулуй Милытар-Маритим ера ынкэ нулць нештиуторь де карте. Аму тоць крсноармейций ши краснофлоций сынт штиуторь де карте, лупташ, каре креск культурал. Красноармейцу носту, краснофлоту ностру — аиста-й лупташ диштептат де обштя сопиалистэ, ешит дин цеху дела фабрикэ ши завод, дин сату колхозник, дин апэраря патрией.

Фиекаре кувынт а журэмынтулуй милытар ый плин ку крединцэ сталинистэ ын нород, ын достойнишия оменяскэ а лупташулуй, апелязэ кытре конштиенца луй нантэ, кытре совестя луй сымцитоаре.

«Еу жур... пэнла рэсуфларя шей дела урмэ сэ шиу девотат Нородулуй неу, Патрией сале Советише ши Гувернулуй Муншитореск-Цэрэнеск.

«Еу ынтотдеауна ыс гата дупэ приказу Гувернулуй Муншитореск-Цэрэнеск сэ ес ла апэраря патрией меле—Униуний Республишилор Советише Социалисте ши, ка воину Армией Рошие Муншиторешть-Цэрэнешть, еу жур с'о апэр бэрбэнэшть, ку стэруинцэ, ку достойнишие ши шинсте, нежэлинд сынжеле неу ши кяр вяца пентру кэпэтаря бируинцей деплине асупра душманилор». Аесте кувинте мэреце ку здынкэ тулбураре ле-ор репета ши ле-ор ынтипэри ын инимиле сале дупэ лупташий Армией Рошие милиоане де шетэцень советишь. Фииндкэ апэраря патрией есте дэтория сфынтэ а фиекэруй шетэцан а Униуний РСС—аша ый скрис ын картя де аур а бируинцилор ноастре, ын Конституция Сталинистэ.

Нумай дупэ революция Маре социалистэ дин Октябрь нороаделе Униуний РСС с'ау гэсит патрия лор—мамэ. Цара Советикэ есте уникэ, унде нороду сымте грижа пэринцэскэ деспре невоиле луй, унде патрия, ка мама мынгыитоаре, сэ ынгрижеште де фиишорий сэй.

Ши нороду ый рэспунде статулуй сэу, гувернулуй сэу Муншитореск-Цэрэнеск ку юбире фрэцэскэ ши ку девотаре.

***

Армия Рошие есте труп дела труп а нородулуй советик, е ый служеште луй, апэрэ интереселе луй. Никэюря ын луме нороду н'о ынконжурэ пе армия са ку аша юбире ши грижэ, кум ын Униуня РСС.

Поате оаре ын цэриле капиталисте армия дела тоатэ инимэ сэ спуе кувинтеле журэмынтулуй де крединцэ нородулуй сэу, штиинд де ынаинте, кэ пе дынса ын фиекаре минутэ пот с'о невояскэ сэ ясэ ымпотрива интереселор нородулуй?

Бэтэлия а дойля империалистэ, каре сэ дисфэшурэ ынаинтя окилор ноштрь, не аратэ, кэ ын мыниле капиталиштилор армия служеште ун армэмынт де грэбуире, трэдаре ши ыннэдушириi а слободей ши неатырнэрий нороаделор. Милитаризму японян, фашиштий Германией ши Италией ау порнит армиле сале ын Китай, ын Испания. Ка бэндиций адевэраць господэреск ей пе пэмынту стрэин, грэбуеск докуиториия пашникэ, ынкэ орашеле ши сателе ын сынжеле феменилор, бэтрынилор, копкиилор, префак пэмынтуриле ынфлоритоаре ын пустиетэць. Ши тоате аестя пентру интереселе уней грэмэжьоарэ де магнаць а кэпиталулуй, унei грэмэжьорэ де богэташь ши эксплоататорь.

Служба ын рындуриле Армией Рошие ши а Флотулуй Рошу — ый шинсте маре. Крзсноармейцу ши краснофлотцу аиста-й апэрэтору патрией социалисте, патрией тутурор трудиторилор. Арма луй ый ынсэмнатэ пентру апэраря пэмынтулуй сфынт советик, пентру апэраря интереселор муншиторилор ши а цэранилор, тутурор трудиторилор, тутурор асуприцилор—ымпотрива трэдэторилор империалишть, ымпотрива варваризмулуй фашист ши грэбуирий.

Ынкрединцынду-ле лупташилор сэй арма, нороду требуеште дела дыншь шинсте, витежие, дисциплинаре, вегере. Ын Армия Рошие ши Флоту Милитар-Маритим — дисциплина иста ый зидитэ пе конштиенца лупташулуй, пе патриотизму луй, пе диштептаря нантэ политикэ ши културалэ. Лупташий ши командирий Армией Рошие ши а Флотулуй штиу ку-й ей служеск, унде ый дук пе дынший ши пентру ше ей сынт кемаць сэ се лупте.

***

Дисциплина ын Армия Рошие ый крескутэ де Ленин ши Сталин, тот аша, кум а фост крескут де дынший ши партиду большевик. Аястэ дисциплинэ ый большевикэ, де бунэ воe, базатэ пе симциря рэспундерий ынаинтя ашелуй лукру маре, пе каре Армия Рошие ый кематэ сэ-л апере.

Лупташий, комэндирий, комисарий, начальниший Армией Рошие ши а Флотулуй Милитар - Маритим с'ор жура сэ апере патрия са **«бэрбэцешть, ку стэруинцэ, ку достойнишие ши шинсте, нежэлинд сынжеле сэу ши кяр вяца пентру кэпэтаря бируинций деплине асупра душманилор».**

Бэрбэция, витежия, ындрэзняла, неынфрикошаря—сынт трэсэтуриле де недизлиците а Армией ноастре Рошие. История бэтэлией граждание ый плинэ де пажини де героизм, бэрбэцие, ындрэзнялэ, стэторнишие, витежие фэрэ маржинэ а командирилор, комисэрилор, начальнишилор ши лупташилор де рынд, каре ау стат суб знамя рошие ла апэраря бируинцилор революцией дин Октябрь. Шине ну цине минте кум полкуриле рэу ыннармэте а Армией Рошие мерже ымпотрива бэнзилор ыннармэте пэн ла динць а интервенцилор ши белогвэрдиштилор ши ле пуне пе дынселе се фугэ ын паникэ!

Аминтерля ниць н'а путут сэ шие, фииндкэ лукру мерже деспре рэтуиря революцией, деспре рэтуиря партией социалисте: «Сылеле ынэрмате а Униуний Советише,—спуне тов. Ворошилов,—ера ка ун фел де акумулятор де энергие революционарэ ши де энтузиазм а маселор де милиоане де трудиторь».

Дар дакэ Армия Рошие атунць, ын аний 1918—1920, фэше подвигурь, плине де синедевотаре, луынду-шь сыле, шел май главник дин энтузиазму сэу революционар, апой ше сэ поате де аштептат аму дела сылеле ноастре ынармате, кынд энтузиазму революционар ши юбиря шербинте кытре патрия социалистэ ый ынмулцитэ ку техника милитарэ де класу ынтый?

Рэспунс ла ынтребаря аста Армия Рошие а дат ну демулт, кынд клика милитарэ японянэ а ыншеркат се баже сурла са де порк пе пэмынту нострy. Луптеле ла лаку Хасан с'ау прелунжит детот в'о кытева зыле, дар зылеле естя ау зрэтат, ше извоаре несэкате де героизм, витежие, неынфрикошаре, инициативэ ыс пусэ ын Армия нобстрэ Рошие. Героий луптелор ла нэнцимиле Заозерная ши Безымянная стэу ынаинтя ноастрэ, кэ богатырий дин повешть ши былине. Техника милитарэ нантэ а Армией Рошие с'а ынтылнит ку техникэ ну май пуцин дисэвыршитэ а душманулуй, дар ын мыниле лупташилор конштиенць, ындрэзнець ши неынфрикошаць а Армией Рошие техника с'а афлат департе май эфективэ! Ын луптеле ла лаку Хасан а бируит конштиенца революционарэ а лупташилор, воя лор концентратэ спре бируинцэ, стэторнишия лор, путинца де а стэпыни ку арма, неынфрикошаря.

Дар калитэциле естя нинунате тотодатэ н'ау никэ деобште ку неконштиенца. Красноармейцу ностру, пулемьотчику, танкисту, льотчику, краснофлотцу, кавалеристу штие, кынд сэ поате ши кынд требуе сэ маргэ ла риск.

—Ындрэзняла ши витежия, спуне товарэшу Сталин,—аяста-й нума о парте де героизм. Алтэ парте—ну май пуцин важникэ—аяста ый путинца. Ындрэзняла, спун, ораше е. Дар аяста-й нума атунць, кынд ындрэзняла, витежия, гэтинца ла риск се унеск ку штиинць адынць.

Ануме аесте калитэць ле аре Армия Рошие, ши аяста е а доведит ын луптеле ымпотрива нальотчишилор япономанчжурь ла лаку Хасан.

***

Грозав рэсунэ кувинтеле де ынкеере а журэмынтулуй милитар:

«Да дакэ ын адинс еу ой кэлка журэмынту иста а неу сэрбэтореск, апой лас сэ дэе песте мине педпса аспрэ а лежий советише, ура деобште ши диспрецу трудиторилор».

Трэдаря—есте трэсэтура жоэсникэ ши мыр... культивязэ ши ... ре обштя м... тоаре кап... естя ы... —

Грэмэдиря 2 дин тоатэ Униуня инструкторилор спортулуй парашутист а авиацией ОСОавиахимулуй дин Униуня РСС.
ПЕ ФОТО: парашутисту пе супрафаца самольотулуй, ынаинтя сэриторей.

Фото де М. Макэров (Фотохроника ТАСС).

БУДКА ДРУМУЛУЙ ДЕ ШЕР—МУЗЕЮ ЫН НУМЕЛЕ ЛУЙ ВОРОШИЛОВ

Лисичянск, (Областя Ворошиловград), 19 февраль. (РАТАУ). Ын орашу Верхний, суб дял. ну департе дела шахта ОДПУ стэ о будкэ а друмулуй де шер. Ын аястэ будкэ с'а нэскут ши а петрекут копкилэрия са комисару нородулуй де апэраре а Униуний РСС, маршалу ынтый а Униуний Советише Клемент Ефремович Ворошилов.

Аму, ын легэтурэ ку прегэтиря кытре аниверсаря XXI а Армией Рошие Муншиторешть-Цэрэнешть ши Флотулуй Милитар-Маритим, ын аястэ будкэ се организазэ музею ын нумеле луй Ворошилов.

Аишь а ши фото-ветрина, каре оглиндеште Переездная веке ши ноуэ (аму—орашу Верхний), макет, каре оглиндеште вяца ши активитатя революционарэ а товарэшулуй К. Е. Ворошилов.

Ын сателе Боровское, Метелкино ши ын фосту хутор Вороново, с'а дус о бригадэ специалэ пентру стрынжеря документелор историе деспре вяца ши лукру комисарулуй нородулуй де апэраре а Униуний РСС.

Дискидеря будшей-музеюлуй а аве лок ын зыуа аниверсарий XXI а Армией Рошие.

С'а мунтуит тиражу 10 де кышлигурь а ымпрумутулуй пятилетший а дойля

Пермь, 19 февраль. (ТАСС). Ерь аишь с'а мунтуит тиражу 10 де кышлигурь а ымпрумутулуй де стат а пятилетший а дойля (слобозиря анулуй а патра). Ыс жукате 1.130 кышлигурь пе о сумэ де 184.420 ний рубле.

Ын зылеле де май апроапе таблица официалэ а тиражулуй а ши типэритэ ын газетеле централе. Кышлигуриле с'ор плэти пе темелия таблицелор, публикате ын газетеле „Правда", „Известия" „Труд" ши „Финансовая газета".

Деспре кинотеатру дин Рыбница

Трудиторий орашулуй Рыбница аратэ ун интерес маре кытре кино. Деспре аяста таре лэмурит не аратэ ашея, кэ ла фиекаре сеанс де кино вин кыте 400 ши май мулць зритель.

Дар дирекция кинотеатрулуй дин Рыбница (ымплинитору ындэторилор директорулуй тов. Гончарова) ну ындестулязэ педеплин аесте требуинць а трудиторилор.

Ынтр'ун коридор де 2 метре делат се гэсеште ши каса пентру виндеря билетелор ши ынтраря ын фое, ши дин пришина яста аишь десеорь се тиксэск атыца оамень, кэ пентру ка сэ ынтрь ын фое орь сэ кумпэрь билет требуе сэ прэпэдешть о мулциме де време.

Пентру а ынлэтура аястэ неорындуялэ сынт тоате путинциле, дар тов. Гончарова ну е нишь ун фел де мэсурь.

Май маре немынцэнире афлэ зрителю ануме ын время сеансулуй. Дин пришина атыриэрий реле кытре ындэторириле сале а киномеханикулуй Ханин, десеорь се ынтымплэ, кэ дин кинофильмурь таре прециоасе дупэ концинут ши прецу сэу художник зрителий вэд нумай букэцеле ши фрагменте, да ну вэд ун лукру ынтрег прециос художник. Ын время демонстрэрий картинелор се ынтымплэ таре мулте оприрь техниче. Де килдэ, ла демонстраря кинофильмулуй „Зангезур" с'ау ынтымплат май мулт де 30 „оприрь техниче" ши деатыта ынтыю сеанс ла картина яста с'а прелунжит май мулт де 3 шясурь. Ну май гине а фост демонстрат ши кинофильму „Митько Лелюк" (ла 7-9 февраль). Аяста адуше ла ашея, кэ о парте де зритель ласэ зала де кино, непрэжинд фильму пэнла капэт.

Требуе де ынсэмнат ши ашея, кэ десеорь дин жина конторей де прокат дин Тирасполь се ынтымплэ кэлкаря планулуй де демонстраря картинелор. Де килдэ, ла 10 февраль дупэ план а требуит сэ се демонстрезе фильму „Неустрашимые", дар дин пришина, кэ н'а венит киноэкземпляру, плану демонстрэрий а фост рупт.

Требуе, ка Кинофототресту дин Молдова сэ дэе май мултэ бэгаре де самэ лукрулуй кинотеатрулуй дин Рыбница, ка ел сэ ындестулезе педеплин шеринциле културале а трудиторилор дин ораш.

Г. ЛИВЕРАНТ

ПЕ ФРОНТУРЬ ЫН ИСПАНИЯ

(Дупэ ынштиинцэриле ТАСС дин Париж)

ФРОНТУ ЦЕНТРАЛ

Ын ынштиинцаря официалэ а штабулуй армией республикане а зоней централе дин Испания, каре-й датэ радиостанцией дин Мадрид, се ынсамнэ, кэ диминяца ла 18 февраль артилерия интервенцилор а бомбардат кварталуриле централе а Мадридулуй. Дстот артилерия фашистэ а слобозыт 30 снарядурь. Ынтре локуиторимя цивилэ сынт жертве.

Ла алте фронтурь ый линиште.

***

Патру аэроплане италиене „ФИАТ" ау бомбардат диминяца ла 18 февраль порту Валенсией. Руинэрь ши жертве оменешть ну-с.

4 аэроплане италиене „Савойя" ау бомбардат порту Аликанте, арункынд бомбе ын партя дела незу-нопций-рэсэрит а орашулуй. Сынт 10 ушишь ши 76 рэниць. Орашулуй сынт пришинуите деасеменя пагубе марь материале.

Делегация деятелилор обштешть франчужь ла министру трегилор диннутру

Париж, 19 февраль. (ТАСС). Газета „Се суар" дэ де штире, кэ ла 17 февраль пе-министру трегилор диннутру Альбер Саро л-а визитат делегация вестицилор деятель обштешть ши политишь франчужь, ын нумэру кэрора а фост сенатору Моризе, Франсис Журдэн ши Сюзан Лакор. Делегация с'а адресат ла министр ку ругэминте де а дэ вое сэ вие ын району Парижулуй копкиий бежанцилор испань. Делегация а рекуноскут, кэ май мулт де 2 ний де фамилий франчузе деаму ау спус деспре доринца са де а луа пентру диштептаре копкиий а бежанцилор испань.

Дар министру а ынлэтурат аястэ ругэминте а делегацией, спунынд, кэ вениря копкиилор бежанцилор испань ын району Парижулуй ну-й ку путинцэ „ынтр'укыт старя ынтренородникэ ый таре аскуцитэ".

Тот ашей газетэ публикэ ынштиинцаря кореспондентулуй сэу деспре старя ын лагер, организат пентру бежанций испань ын Тур де Кароль. Кореспонденту скрие, кэ 10 ний де бежанць ын Тур де Кароль се гэсеск ын ынвоель таре греле. Ын 8 зыле аишь ау мурит 102 бежанць испань.

Англия ши генералу Франко

Нью-Йорк, 19 февраль. (ТАСС). Кореспонденту дин Лондон, каре гине ый информат, а газетей „Геральд трибюн" дэ де штире, кэ посолу американ ын Лондон Конеди а авут о конворбире ку Чемберлен ши Галифакс. Конеди й-а дат де штире луй Чемберлен ши Галифакс пэрэря гувернулуй Стателор Уните а Америкий ын легэтурэ ку рекуноаштеря де рынд а генералулуй Франко де кытре Англия ши Франция.

Газета „Геральд трибюн" скрие, кэ ын инструкцииле гувернулуй англишян луй Ходджсон (агенту англишян ын Бургос) ну се аминтеште шеринца деспре рекемаря оастелор италиене ши германе дин Испания.

ПУТИНЦИЛЕ ДЕ АПЭРАРЕ А РЕСПУБЛИШИЙ ИСПАНЕ

Париж, 19 февраль. (ТАСС). Агентства Еспань трансляэ о телеграмэ дин Мадрид ку ынштиинцаря деспре путинциле де апэраре а республиший Испане. Агентства ынсамнэ, кэ дупэ ашея, кынд мятежништий ау ажунс ын луна апрель а анулуй 1938 ла малу мэрий Мединеране, зона централэ а Испанией республикане дин пункт де ведере милитар с'а префэкут ын зона изолатэ автономэ. Тоате друмуриле ынтре центр ши Каталония ау фост тэете. Нумай унеле отрядурь ну пре марь республикане путе сэ се муте динтр'о зонэ ын алта ку ажутору флотулуй ши авиацией.

Зона централэ а Испанией республикане аре о линие пе малу мэрий ла о лунжиме апроапе 600 километре. Шеле май важниште пунктурь сынт—Валенсия, ла рэсэриту дела анязэ ноапте—а зоней централе, ши Альмерия—се гэсеск ла анязэ-зи—шей динтый ла депэртаре де 45 ши а доуа 85 километре дела фронт. Ымпрежуру секторулуй Картахен-Мурсия фронту алкэтуеште маре жумэтате де круг, радиусу нижлошну а кэруй аре 320 километре.

Афарэ де малурile мэрий, апэраря кэрора поате сэ шие гарантатэ де кытре флот, эскадрилиile авиацией ши оастеле специале, линий фронтулуй аре о лунжиме де 1300 километре. Ла аист фронт сынт концентрате май мулт де 500 ний де шеле май буне оасте, каре ау маре резерве. Локуиторимя зоней централе ажунже апроапе 8 милиоане оамень.

Шединца гувернулуй француз

Париж, 19 февраль. (ТАСС). Ерь а авут лок шединца гувернулуй француз. Шединца а фост ынкинатэ проблемей бежанцилор испань, каре се гэсеск пе територия францией.

Ын ынштиинцаря официалэ деспре шединца гувернулуй француз се ынсамнэ, кэ гуверну аре де гынд сэ прелунжяскэ высылка бежанцилор испань пе територия, окупатэ де кытре мятежниш.

ВЕНИРЯ СЕНАТОРУЛУЙ БЕРАР ЫН БУРГОС

ПАРИЖ, 19 февраль. (ТАСС). Ерь ындисарэ ын Бургос а авут лок ынтылниря ынтый а сенаторулуй Берар ку генералу Хордана — «министру пе трегиле де динафарэ» а «гувернулуй» дин Бургос. Дупэ ынтылниря ку Хорданэ Берар а декларат: «Еу ам венит ла Бургос, ка сэ прегэтеск стабилиря атырнэрилор нормале ынтре Франция ши Франко».

ОТСТАВКА ГЕНЕРАЛУЛУЙ КРЕЙЧИ

Прага, 19 февраль. (ТАСС). Начальнику штабулуй генерал дин Чехословакия генералу Крейчи й-а дат президентулуй Гаха деклараре деспре отставкэ. Крейчи мотивязэ отставка ку „старя неындистулэтоаре а сэнэтэций". Да ынтрадевэр, ворба мерже, гине ынцэлес, деспре алта. Дупэ кум ый штиут, фашиштий германь ындатэ дупэ Мюнхен а требуит ынлэтураря генералулуй Крейчи, унулуй дин организаторий ши офицерий май бунь а армией Чехословаше—дела кондушере ку армия. Президенту а принит отставка луй Крейчи. Ын зылеле де май апроапе, кум се веде, с'ор душе ын отставкэ орь ла пенсие ши алць генераль—конлукрэторий луй Крейчи ын лукру зыдирий ши дисэвырширий а армией чехословаше.

Газета фашистэ „Цейт", каре есэ ын Рейхенберг (орашу главник а областей Судете), требуешть отставка генералулуй Сыровы. Дупэ кум дэу де штире дин извоар ле жумэтатеофициале, генералу Сыровы ын время прежудекэрий бюджетулуй милитар ынгрозэ ку отставкэ. Сэ препоате, кэ ел ын зылеле де май апроапе адеверат а лепэдэ посту министрулуй милитар.

Ку о симпатие маре трудиторий Францией се атырнэ кытре бежанций дин Каталония ши се стэруе сэ ушурезэ старя лор грe.
ПЕ ФОТО: трудиторий орашулуй франчуз гранишер Булю ынкэрцэск копкиилор беженцилор алгитуриле ши ынкэлцэминтя.

(Фотохроника ТАСС).

ОПЕРАЦИИЛЕ МИЛИТАРЕ ЫН КИТАЙ

(Дупэ ынштиинцэриле кореспонденцилор ТАСС дин Чунцин, Шанхай ши Лондон)

ЫН КИТАЮ ЦЕНТРАЛ

Ын партя дела анязэ ноапте-рэсэрит а провинцией Хунань се прелунжеск луптеле ын району Иочжоу. Ла рэсэрит дела Цзюцзян ноаптя дела 16 спре 17 февраль оастеле китаене ку ун атак пе неаштептате й-ау алунгат пе японень дин Хукоу.

ЫН КИТАЮ ДЕЛА АНЯЗЭ-ЗЫ

С'ау реынноит операцииле милитаре ла рэсэриту дела анязэ-зы дела Кантон. Ла 17 февраль японений ау окупат жумэтате острову Наньтоу (апроапе де граница колонией англишене Гонконг) ши ау ыншепут а треше ынаинте спре Баоань. Луптe марь ау лок ла анязэ-зы дела Дунгуань.

Ын партя дела рэсэрит а островулуй Хайнань се прелунжеск луптеле лынгэ Веньчан. Ун отряд японян, каре се мута ынаинте ын партя дела анязэ-зы а островулуй ын ындрептаре спре асфинцыт, ый оприт ши-й фэрмат де кытре оастеле китаене ла апрокиериле Айсянюлуй. Пэрциле японене де десант пе острову Хайнань суфэрэ неажунс ын продукте де хранэ.

ЫН КИТАЮ ДЕЛА АНЯЗЭ НОАПТЕ

Ын зылеле дела урмэ се обсервязэ концентраря оастелор японе пе малу дела анязэ-ноапте а рулуй Хуанхе, дрепт Чжончжоу. На району иста японений се гэсеск сэ форсезе рыу.

Партизаний китаень, каре оперязэ ын партя дела анязэ-ноапте а провинцией Хенань, ын время дела 6 пэнла 11 февраль ау авут 18 лупте ымпотрива японенилор. Ын лупте японений ау пэдит ушишь май мулт де оамень. Афарэ де аяста, парний ау луат ын плен 7 сол. Партизаний ау нимишит 15 бронемашинь, ау луат ын локурь рейшеле, ау рупт сыде телефон ши телеграф. Партизаний ау луат дела японе пулемьотурь уноаре ши 328 винтовше, 47 кай ши материале милитаре.

Ушидеря трэдэторилор нородулуй кит

Чунцин, 19 февраль. (ТАСС). Ла 10 февраль ын орашу Цзинань (провинция Шандунь) пе улицэ, унде ера мулць оамень, ау фост ушишь трэдэторий нородулуй китаян, члений „гувернулуй марионет Хо Цзун Суань Лин. Ушидеря а ынфк китаень тинерь.

Старя экономикэ а Германией

Журналу „Экономист", каре се слобоаде ын Лондон, ын шеле дела урмэ доуэ нумере публикэ ынштиинцаря унуй кореспондент дин Берлин деспре старя экономикэ а Германией.

Политика экономикэ а фашизмулуй, скрие журналу, а атрас дупэ сине неажунсу маре де крузиме, хаосу ын тыгуяла де динафарэ, ынтродушеря системей де картишеле ын царэ ши руинаря ын продушере ши ла транспорт. Нишь ун ан Германия фашистэ н'а путут сэ ымплиняскэ бюджету сэу фэрэ дифицит маре. Ненэтынд ла ашея, кэ налогуриле ау крескут дела 6.650 милиоане мэрць ын ану 1932-1933 пэнла 17 милиарде мэрць ын ану де фаць, дэтория де стат а Германией с'а мэрит апроапе ку 26 милиарде мэрць. Дупэ прецуириле авторитете, дэтория де стат а Германией аму алкэтуеште апроапе 50 милиарде мэрць. Аяста ынсамнэ, кэ ын 6 ань де фиинцаря фашизмулуй ын Германия дэтория де стат а крескут ын 2 орь.

Ын результату стэрий греле де финансе, прелунжеште журналу, гуверну ый невоит ку мулт сэ никшурезе програма са де пунерe капитале. Програма ый пе срокурь май лунгь, дпреведе май ынаинте. Мукте а зыдирилор ной сыте орь мутате пентру с ынсэмнатэ. Тенденцире ну атинже нумилитаре, каре ръшу де гинавагоанелор,

Балансу тыргуел февраль, тоа а Германией, скрие ште ку 140 проын ану 1938 а фост елник. Импорту Гер бригэзиле детуе 6 милиарде 05 кзря ваг мэрць, дар экспорту ну ыма Брилиарде 619 милиоане мэ Н. Бафициту с'а афлат ын 432, дир не мэрць.

Каре-й еширя дин старя, кр с'а алкэтуит? Де мэрит налокре? Дар налогуриле ши фэрэ ста ау крескут немайвэзут де ре, аму стату фашист е о парте дин тот вениту национа Германией. Де слобозит ымпрумту ноу деасеменя ну се поате, деаму ымпрумуту шел дела ур ну с'а путут де реализат педепл ынтре локуиториме. Старя экономикэ а Германией, ынкее журналу, прелунжеште, а ста тот май гре.

(ТАСС).

18 февраль.

Журэмынту воинулуй Цэрий Советелор

(С Ф Ы Р Ш И Т)

Ну требуе сэ не адыншим ын трекуту дедемулт,—ый деажунс сэ не аминтим ынвояла дин Мюнхен ашелор патру цэрь, кынд кырмуиторий я аша нумителор цэрь «демократише» Чемберлен ши Даладье, ынвоинду-се ку агресорий фашишть, ау ажунс пэнла трэдаря деадрепту а интереселор Францией ши Англией. Тоатэ оменира ынаинташэ ши прогресивэ с'а кутремурат дела тыргуяла ястэ мыршавэ ку интереселе апрокиете а нороаделор.

Товарэшу Сталин ын докладу сэу историк ла пленуму Комитетулуй Централ а ПК(б) дин тоатэ Униуня дин февраль-март ану 1937 а дат о характеристикэ деплинэ атырнэрилор ынтре цэриле буржуазише. «Ый доведит, ка дэдэорь кыте доуэ ыс патру,—спуне товарэшу Сталин,—кэ стателе буржуазнише тримэт уну алтуя ын тыл шпионий сэй, рэуфэкэторий, диверсанций, да унеорь ши ушигашь, ле дэу лор заданий сэ се ынрэдэшиезэ ын ашезэмынтуриле ши ынтрепринделе стателор естя, се креезэ аколо мрежа (сеть) ши «ын ынтымпларе де требуинцэ»—сэ рупэ тылуриле лор, ка сэ ле слэгяскэ пе дынселе сэ рупэ путеря лор. Аша стэ ын время де аму. Аша ста ын трекут».

буржуазнише се кытре «вешний ший сэй, требуе

«Ну-й оаре ынцэлес, кэ пэн ше финицазэ ынконжураря капиталистэ,—прелунже товарэшу Сталин,—ор финица ла ной рэуфэкэторь, шпионь, диверсанць ши ушигашь, тримэшь ын тылуриле ноастре де кытре агенций стателор стрэине»?

Дела тоць шетэцений Униуний РСС ши осэгит дела лупташий Армией Рошие Муншиторешть-Цэрэнешть ши Флотулуй Милитар-Маритим се требуеште вегере осэгитэ. Пэстраря тайней милитаре—есте уна дин шеле май главниле требуинць, пе каре нороду советик ле пуне ынаинтя фишьорилор сэй.

Нороду советик ый урэште ши-й диспрецуеште пе трэдэторий патрией. Ел ну штие пентру дыншь нилуире. Кынд сагия де педепсире а жудекэций советише а кэзут пе капуриле трэдэторилор троцкиштьзиновьевишть, бухариништь - рыковишть ши буржуазнишь националишть, тот нороду ностру а ынтылнит приговору жудекэций ку маре ындестуларе. Ну поате сэ трэяскэ пе пэмынту советик трэдэтору! Мыния нородулуй л-а мэтурэ пе дынс депе фаць пэмынтулуй.

Крединица журэмынтулуй милитар ый шей май нантэ дэторие а луптэшулуй. Крединдэ журэмынтулуй ынсамнэ, кэ луптэшу требуе сэ шие девотат патрией пэнлэ рэсуфларя шей дела урмэ, ел требуе сэ шие шинстит, витяз, дисциплинат ши ку вегере. Патрия нишьодатэ ну й-а ерта луптэшулуй фрика ши нехотэрынца, да пентру трэдаре л-а педепси ку тоатэ асприма лежий советише.

***

Ынаинтя фиекэруй лупташ ши командир, кынд ей ор спуне кувинтеле де ынкеере а журэмынтулуй, ор ста кипуриле мэреце а вождилор гениаль а революцией социалисте — а товарэшилор Ленин ши Сталин.

Лупташий ши командирий с'ор адуше зминте, де кыте ори Ленин ши Сталин ын время лукрулуй лор революционар ау фост супушь ложитурилор палачилор класулуй муншитореск. Никэ н'а путут сэ ынфрынгэ воинца лор спре бируинцэ—нишь ынкисориле, нишь сылшиле, нишь трешеря прин строй, нишь глонций отрэжиць а эсерилор, троцкиштилор, бухариништилор.

Лупташий ши командирий с'ор адуше аминте кувинтеле дин рэспунсу товарэшулуй Сталин ла сэлутэриле, тримисе луй ын зыуа аниверсарий 50:

«Путець сэ ну вэ пупець ла ындоялэ, товарэшилор, кэ еу сынт гата ши май департе сэ дэу лукрулуй класулуй муншитореск, лукрулуй революцией пролетаре ши комунизмулуй дин тоатэ лумя тоате путериле меле, тоатэ способнишия ме, ши дакэ с'а требуи, тот сынжеле меу, тыкэтурэ дупэ тыкэтурэ».

Прининд журэмынту, воиний цэрий Советелор ор ши пэнла капэт крединшьошь знамей мэре де небируит а луй Ленин—Сталин.

Герою Униуний Советише, полковнику А. РОДИМЦЕВ.

Ымплинитору ындэторилор редакторулуй рэспунзэтор
П. А. ИПАТЕНКО.

Страхуиря де Стат а Униуний РСС
СТРАХУИРЯ СЕ ПРИНЕШТЕ ПЕ СУМЕ ДЕ:
5.000, 4.000, 2.000, 1.000 ши 500 рубле
Плата дупэ страхуиря колективэ а веций се плэтеште сборщикулуй комисией де ажутораре ынаинте пе фиекаре квартал.
май мулте де ЗЕШЕ.
милиоане трудиторь ыс страхуиць ын страхуиря де стат дупэ страхуиря колективэ де бунэ вое а веций.
СТРАХУИРЯ СЕ ЕТРЕШЕ ЛА ЛОКУ ДЕ ЛУКРУ А ТРУДИТОРИЛОР.
Организаць страхуиря колективэ а веций.
Дупэ спраше адресаць-вэ ын комисия де ажутораре ши инспекция страхуирий де стат депе лынгэ секцииле районале (орэшенешть) де финансе.

СТРАХУИРЯ КОЛЕКТИВЭ А ВЕЦИЙ
КЫРМУИРЯ КОЛДОВЕНЯСКЭ А СТРАХУИРИЙ ДЕ СТАТ

24. Адреса редакцией: Тирасполь, ул. 25 Октябрь, телефону ред. рэсп.—5-74, секретариату—2-16, ред. де ноапте—1-97, секция де партид— 1-83. «Типару Молдовенеск».

27 февраль 1939
Лунь
№ 47 (2783)

Преду 10 кап.

Пролетарь дин тоате цэриле, уницъ-вэ!

МОЛДОВА СОЦИАЛИСТЭ

Органу Комитетулуй де областе а ПК(б)У, Комитетулуй орэшенеск а ПК(б)У дин Тирасполь ши а Президиумулуй Советулуй Супрем а депутацилор трудиторилор а РАСС Молдовенешть.

ПЕНТРУ ПРОГРАМА СТАЛИНИСТЭ А ЗЫДИРИЙ КОМУНИЗМУЛУЙ

Ерь а мунтуит лукру сэу конференция XII де областе а организацией де партид дин Молдова. Трей зиле делегаций уну дупэ алту депе трибуна конференцией прежудека фиекаре пункт а програмей сталинисте а зыдирий комунизмулуй—тезисуриле докладурилор тов. Молотов ши тов. Ждан ов ла с'езду XVIII а ПК(б) дин тоатэ Униуня. Ын фиекаре кувынтаре се сымцэ букурие деспре ажунсуриле кэпэтате ын шеле доуэ пятилетиле сталинисте, се сымцэ гэтинца де а ымплини плану грандиоз а зыдирий социалисте ын пятилетка а трия.

Ын фиекаре кувынтаре а делегацилор конференцией се сымцэ ынцэлежеря адынкэ а пунктулуй дин тезисуриле докладулуй тов. Молотов, унде се спуне:

«Пе база ымплинирий бируиторе а планулуй пятилетшей а дойля ши спорурилор кэпэтате а социализмулуй, Униуня РСС ын пятилетка а трийля а ынтрат ын фаза ноуэ а дисфэшурэрий, ын фаза мунтуирий зыдирий обштей **социалисте фэрэ класурь ши трешерий трептате** (постепенного) **дела социализм ла комунизм».**

Ын аесте кувинте ынскурт ый формулат результату луптей ынкордате а нородулуй советик пентру зыдиря социалистэ, ый формулэтэ програма сталинистэ де лукру ын пятилетка а трия. Ажунсуриле ын зыдиря социализмулуй ын пятилетка ынтый ши а дойля, сынт кэпэтате суб кондушеря партидулуй маре а луй Ленин—Сталин. Нумеле юбитулуй вождь ши пэринте—товарэшулуй Сталин ынсуфлецэ ши ынсуфлецэште тот народу советик ла луптэ пентру бируинць ной, ла витежие, героизм ши подвигурь.

Прешединтеле Советулуй Комисарилор Нородулуй а РАСС Молдовенешть тов. Стрешный ын доклэду сэу а демонстрат ку факте конкрете, ше скимбэрь марь сынт ын республика ноастрэ ын аний пятилетшелор ынтыя ши а дойля, ше задэчь стэу ынаинтя организацией де партид дин Молдова. Деспре аяста ау спус ын кувынтэриле сале ши делегаций конференцией.

Молдова динтр'о полуколоние царистэ пэнла революцие, с'а префэкут ынтр'о республикэ ынфлоритоаре. Рэпеде креште индустрия, господэрия сэтяскэ, се ымбунэтэцеште дин зы ын зы старя материалэ а трудиторилор, рэпеде се дисфэшурэ зыдиря културий социалисте. Дупэ революция дин Октябрь, де факт, ын Молдова с'а зыдит индустрия де консерве ши ун шыр де алте фэбрикь. Ын тоате орашеле, ын центреле районале ши ынтр'о мулциме де сате деаму есте луминэ электрикэ. Ын аний пятилетшелор сталинисте ый зыдитэ о мрежэ маре де станций де машинь ши трактоаре. Ынармаря господэрией сэтешть ку техника де фрунте а дат путинцэ де а стрынже роаде богате депе лануриле колхознике. Авутэ, весэлэ ши букуроасэ а стат вяца трудиторилор Молдовей Советиште.

Деспре крештеря културий ын республика ноастрэ спун аша фактe: нумэру шелор, де се ынвэца ын школь ын ану 1928, а фост 42,5 ний оамень, да ын ану 1938 нумэрулор а ажунс пэнла 101,4 ний оамень. Ын время яста бюджету пе луминаря нородникэ с'а мэрит ын 60 орь. Пэнла революцие ын Молдова дефел ну ера кэдирь театрале, да аму ын тоате орашеле, центреле районале ши ын шеле май мулте сате авем кэдирь театрале; театре, кино, клубурь. Ын ану 1912 ын Молдова а фост зыдит нумай ун илюзион, да аму пестотлоку звем кинотеатре. Ной н'авем аму аша сат, унде н'ар ши кино. Нумай ын пятилетка а дойля ыс зыдите ын Молдова кэдирь театрале де-о сумэ де 4,5 милиоане рубле.

Ку мулте факте а фост демонстратэ крештеря продукцией индустрией ши господэрией сэтешть ын республика ноастрэ. Делегату конференцией тов. Полянский а спус, кэ продушеря захарулуй ла заводу де захар дин Молдова дин ану 1932 пэн ын ану 1938 а кресчут ку 38 процент. Ын ану трекут колхозу **Фрунзе** дин сату Зозулень (району Рыбница) депе о супрафацэ де 1000 гектаре а стрынс рощэ де културь грэунцоасе ын нижлошину кыте 18,2 центнере депе гектар. Ын сату Вэрэнкэу (району Рыбница) о бригадэ колхозникэ а стрынс депе о супрафацэ де 107 гектаре кыте 26 центнере де грыу де тоамнэ депе фиекаре гектар.

Крештеря господэрией цэрий ноастре а креат тоате ынвэелиле пентру ынармаря Армией ноастре Роший ку техника ноуэ де фрунте. Униуня РСС а стат о крепосте де неапрокиет, де каре с'а фэрма капу ашела, каре а ыншерка сэ нэвэляскэ асупра цэрий ноастре Советиште. Деспре путеря де апэраре а ворбит делегату конференцией тов. Куликов, каре а луат парте ын събытниле ла лаку Хасан. Аколо, ла лаку Хасан, а спус тов. Куликов, ной ам арэтат тэрия цэрий социалисте, ям арэтат, кэ границеле советиште сынт ынкуете ку о лэкэтэ ку нэдежде. Ын аесте кувинте ый спус, кэ цара ноастрэ аре ку ше, аре ку шиие ши аре пе шиие апэра.

Ын кувынтэриле сале делегаций спуне, кэ организация де партид дин Молдова цыне гине минте, кэ ла ажунсуриле кэпэтате ну се поате де оприт, да требуе ынкэ май ынкордат де луптат пентру ажунсуриле ной продукэтоаре, пентру дисфэшураря културий, национале дупэ формэ ши социалисте дупэ куприне. Ашей, де ау ешит ку кувынтэрь зу супус критишей неажунсуриле, каре ау авут лок ын лукру организацией де партид, ши ау дат пропунерь ши адаужерь конкрете ла тезисуриле докладулуй тов. Молотов ла с'езду XVIII а ПК(б) дин тоатэ Униуня.

Спору ымплинирий планулуй пятилетшей а трия, май ынтый де тоате, се атырнэ дела кадреле ноастре. Де тоць гине сынт ынцэлесе ындрумэриле товарэшулуй Сталин деспре ашея, кэ аму кадреле ноастре, каре ау ынстэпынит ку техника ноуэ, хотэрэск спору зыдирий господэрией ноастре. Маре-й ролю кадрелор ноастре ын пятилетка а трия. Деатыта конференция XII де партид де областе дин Молдова ла ышшепуту резолюцией сале а спус деспре требуинца прегэтирий кадрелор ноастре, деспре ынармаря кадрелор ноастре ку теория революционарэ а марксизмулуй-ленинизмулуй.

Конференция XII де областе а организацией де партид дин Молдова ын резолюцие кямэ тоатэ организация де партид дин Молдова ынкэ май ларг сэ дисфэшуре прегэтиря кытре с'езду XVIII а партидулуй ностру, адукынд ла кунэштинца адынкэ а мэселор трудиторе тоталуриле а шелор доуэ пятилетше ши програма сталинистэ а зыдирий социалисте—плану пятилетшей а трия.

Республика ноастрэ аму се гэсэште ын ажуну сэмэнэтулуй де примэварэ. Ын унеле райоане се дисфэшурэ лукру пе кымпурь. Дар, некэтынд ла аяста, республика ноастрэ ну с'а прегэтит педеплин де сэмэнат. Ну-й мунтуитэ ремонтаря трактоарелор ши инвентарюлуй агрикол. Ну-й тот ла кале ку сэмынца. Сынт ши мулте алтеле неажунсурь. Конференция де областе де партид кямэ тоатэ организация де партид сэ ликвидезе тоате неажунсуриле ын прегэтиря кытре сэмэнату де примэварэ ши сэ ынтылняскэ сэмэнату де примэварэ педеплин прегэтиць. Аяста а ши шел май бун дэр с'ездулуй XVIII а ПК(б) дин тоатэ Униуня.

Организация де партид дин Молдова а венит ла конференция са XII де областе де партид монолитэ, идеоложик таре ши стрынс унитэ ымпрежуру Комитетулуй Централ а ПК(б) дин тоатэ Униуня ши юбитулуй товарэш Сталин. Конференция де партид кямэ тоатэ организация де партид дин Молдова ынкэ май стрынс сэ се унаскэ ымпрежуру Комитетулуй Централ ши ынцэлептулуй вождь товарэшулуй Сталин, ынкэ май сус сэ ридиче вегеря революционарэ, ынкэ май таре сэ се луптэ ымпотрива душманилор партидулуй ши нородулуй. Конференция XII де областе де партид дин Молдова а ынкрединцат Комитету Централ ши пе товарэшу Сталин, кэ организация де партид дин Молдова а да тоатэ сила са пентру ымплиниря планулуй пятилетшей а трия, пентру зыдиря комунизмулуй.

ПРИНИРЯ ЫН ШКОЛИЛЕ МИЛИТАРЕ-МАРИТИМЕ ДЕ АВИАЦИЕ

С'а ыншепут приниря шерерилор ын школа милитарэ-маритимэ ши техникэ де авиацие **Молотов** дин Пермь ши ын школа милитарэ-маритимэ де авиацие **Леваневский** дин Николаев. Школиле гэтеск техниць ши командирь де авизцие. Сроку ынвэцэрий — дой ань.

Ын школиле милитаре-маритиме де авиацие се принеск персоане дела 17 пэнла 22 ань, краснофлотций ши красноармейций—пэнла 24 ань. Пентру ынтраре ын школа **Молотов** требуе де авут штиинцэ де 8 класе де школэ нижлошие, да ын школа **Леваневский**—де 10 класе.

Тоць, каре ынтрэ, ыо дэторь сэ дэе экзаменеле де ынтраре дин лимба русэ, математикэ, литературэ, физикэ, географие ши история нороаделор а Униуний РСС. Фэрэ де экзамене се принеск персоанеле, каре ау мунтуит школа деплинэ нижлошие ку прецуире «гинэ».

Экзамене де принире с'ор петреше дела 1 июль пэнла 1 август ану 1939.

Приниря шерерилор деспре ынтраре ын школэ се петреше пэнла 1 июль. Шерериле се поате де дат ненижлошит ын школь ши ын комисариателе милитаре районале.

(ТАСС).

КИЕВ,

КОМИТЕТУ ЦЕНТРАЛ А ПК(б)У

Товарэшулуй Н. С. ХРУЩОВ

Конференция XII де областе де партид дин Молдова тримете штабулуй де луптэ а партидулуй комунист а большевишилор дин Украина—Комитетулуй Централ а ПК(б)У ши Дунелорвоастре, товарэш Хрущов—кондукэторулуй неклинтит, ыншеркат ын луптэ ымпотрива душманилор партидулуй ши нородулуй, большевишилор дин Украина, ученикулуй крединчьос а товарэшулуй **Сталин,—салут шербинте большевик.**

Вестя деспре кемаря с'ездулуй XVIII а ПК(б) дин тоатэ Униуня—класу муншиторешк, цэрэнимя колхозникэ, интелигенция советикэ а Молдовей, ка ши тоате нороделе а марей Униуни Советиште денепринс, ау ынтылнит ку рыдикаре таре маре политикэ ши ку энтузиазм де лукру.

Ынармат ку теория революционарэ а марксизмулуй-ленинизмулуй, партиду большевик ла с'езду XVIII а фаше тоталу ынфлоририй путернице а патрией социалисте ши а ынсэмна кэй пентру мунтуиря зыдирий обштей социалисте фэрэ де класурь ши пентру трешеря трептатэ дела социализм ла комунизм.

Большевиший Молдовей Социалисте де фордост, адунынду-се пентру прежудекаря тезисурилор докладулуй товарэшулуй Молотов ла с'езду XVIII а ПК(б) дин тоатэ Униуня „Деспре плану а трийля ши ынтынь ань де дисфэшураря господэрией нородниче а Униуний РСС" ши тезисурилор докладулуй товарэшулуй Жданов „Деспре скимбэриле ын статуту ПК(б) дин тоатэ Униуня", ынкэ одатэ ор демонстра униря неклинтитэ а рындурилор сале, униря де луптэ, девотаря фэрэ де маржинэ лукрулуй луй **Ленин—Сталин** ши гэтинца де а се лупта пэнла урмэ пентру бируинца деплинэ а комунизмулуй.

Плану шел май грандиоз де крештеря де май департе а господэрией социалисте нородниче ши де рыдикаря бунэстэрий а маселор трудиторе ын пятилетка а трия требуеште дела ной, большевишь, оперативитате жие ши сериозитате ын кондушеря господэрискэ ши де партид, ликвидаря деплинэ а урмелор дэунэрий а шпионилор фашишть, троцкишть-бухариништь ши буржуазнишь-националишть, а агенцилор капиталулуй стрэин, рыдикаря вегерий революционаре ши неымпэкэюноий кытре душманий патрией.

Дисфэшурынд критика ши самокритика, авынд грижэ дететдеауна деспре ынтэриря путерий организационале а партидулуй ностру ши деспре диштептаря комунистэ, деспре ынармаря большевишилор де партид ши шелор фэрэ де партид ку штиинца лежилор дисфэшурэрий деобште ши а революцией, организация де партид а Молдовей се ындэтореште ши ынаинте неостенит сэ рыдиче вегеря революционарэ, хотэрытор сэ демаскезэ ши фэрэ де нилэ сэ нимишаскэ душманий нородулуй, сэ ымбунэтэцаскэ лукру де партид-политик, сэ ынаинтезе ши сэ диштепте кадре ной, гарантынд ку аяста ымплиниря бируиторе а планулуй пятилетшей а трия.

Трэяскэ партиду комунист (а большевишилор) дин тоатэ Униуня ши Комитету луй Централ Ленинист—Сталинист!

Трэяскэ ынцэлепту ностру вождь, ынвэцэтор ши приетен—скумпу СТАЛИН!

КОНФЕРЕНЦИЯ XII ДЕ ОБЛАСТЕ А ОРГАНИЗАЦИЕЙ ДЕ ПАРТИД ДИН МОЛДОВА А МУНТУИТ ЛУКРУ СЭУ

Ла 26 февраль, ла 10 шясурь диминяца, а прелунжит лукру сэу конференция де областе а ПК(б)У дин Молдова. Ку ун маре интерес а аскултат конференция дорладу секретарулуй ынтый а комитетулуй де областе а ПК(б)У тов. Мельников деспре тезисуриле докладулуй тов. Жданов ла с'езду XVIII а ПК(б) дин тоатэ Униуня «Деспре скимбэриле ын статуту ПК(б) дин тоатэ Униуня».

— Прежудекаря тезисурилор докладулуй тов. Жданов ла адунэриле организациилор примаре ши райоале де партид, — спуне ын докладу сэу тов. Мельников, — а арэтат униря, крештеря идейникэ ши политикэ а организациилор де партид. Конференция ноастрэ се петреше ын периоду дисфэшурэрий бэтэлией империалисте, аскуцырий луптей де класе ши ынармэрий немайвэзуте а цэрилор капиталисте, каре се гэтеск сэ нэвэляскэ асупра цэрий ноастре. Аяста не ындэтореште сэ рыдикэм вегеря большевикэ, сэ цынем ын минте ындрумэриле товарэшулуй Сталин деспре ынкунжураря капиталистэ, сэ цинем нороду ностру ын гэтинца де мобилизацие.

— Задэчиле пятилетшей а трия требуеск дела ной сэ мобилизэм тоате путериле пентру а ымплини аист план грандиос. Бируинца социализмулуй ын шинстя юбитулуй товарэш Сталин. Дупэ ынаинтаря кандидатурилор ын делегаць ла с'езду XVIII а ПК(б) дин тоатэ Униуня с'а ыншепут глэсуиря ын тайнэ.

Делегаць ку дрепту де глас хотэрытор ла с'езду XVIII а ПК(б) дин тоатэ Униуня сынт алешь т. т.

1. Сталин Иосиф Висарионович.
2. Мельников А. Н.
3. Куликов И. П.
4. Константинов Т. А.
5. Стрешный Г. Е.

Делегат ку дрепту де глас консфэтуитор ый алес тов. Строкач П. С.

Прин глэсуиря ын тайнэ тов. Бородин — секретарю а дойля а комитетулуй де областе де партид ый алес ын члений пленумулуй а Комитетулуй де областе а ПК(б)У дин Молдова.

Ку аяста конференция XII де областе де партид а мунтуит лукру сэу.

* * *

Дупэ ынтрэруперя де анязэ с'ау прелунжит дебателе пе докладу тов. Мельников деспре тезисуриле докладулуй тов. Жданов ла с'езду XVIII а ПК(б) дин тоатэ Униуня. Дупэ кувынтаря тов. Жуковский конференция а хотэрыт сэ опряскэ дебателе ши а аскултат кувынтаря де ынкеере а товарэшулуй Мельников. Пе аяста ынтребаре конференция а принит о хотэрыре кореспунзэтоаре.

Дупэ аяста конференция а аскултат ши а ынтэрит докладу коминей де мандате.

Трекынд ла ынаинтаря кандидатурилор ын делегаць ла с'езду XVIII а ПК(б) дин тоатэ Униуня, делегаций конференцией ау ынтылнит ку аплодисменте фуртуноасе ши ынделунгате пропунеря деспре ынаинтаря кандидатурий товарэшулуй Сталин ын делегаций с'ездулуй XVIII а ПК(б) дин тоатэ Униуня. Ын залэ рэсунэ путерник «ура» ын чинстя юбитулуй товарэш Сталин. Дупэ ынаинтаря кандидатурилор ын делегаць ла с'езду XVIII а ПК(б) дин тоатэ Униуня с'а ыншепут глэсуиря ын тайнэ.

Делегаць ку дрепту де глас хотэрытор ла с'езду XVIII а ПК(б) дин тоатэ Униуня сынт алешь т. т.

1. Сталин Иосиф Висарионович.
2. Мельников А. Н.
3. Куликов И. П.
4. Константинов Т. А.
5. Стрешный Г. Е.

Делегат ку дрепту де глас консфэтуитор ый алес тов. Строкач П. С.

Прин глэсуиря ын тайнэ тов. Бородин — секретарю а дойля а комитетулуй де областе де партид ый алес ын члений пленумулуй а Комитетулуй де областе а ПК(б)У дин Молдова.

Ку аяста конференция XII де областе де партид а мунтуит лукру сэу.

Колхозуриле районулуй Дубэсар ау ешит ла лукру ын кымп

Ла 24 февраль шэсэ колхозурь де фрунте, ынслужите де СМТ дин Дубэсарь, ау ыншепут арэтура девреме ши борониту арэтурий де зэбле.

Ын колхозу „Красный партизан" (сату Извору-Маре) ку доуэ трактоаре де марка ХТЗ ау фэкут перевал пе о супрафацэ де 5 гектаре пентру сэдиря жией. Ын колхозу *Калинин* (сату Гоян) трий трактоаре де марка ХТЗ ау ыншепут а борони арэтура де зэбле. Трактористу К. Арсеньев ын зыуа ынтый а ымплинит норма де лукру ку 120 процент.

Лукру ын кымп ау ыншепут тоате бригэзиле де трактоаре а СМТ дин Дубэсарь, каре се ынтрек пентру а ынтылни с'езду XVIII а ПК(б) дин тоатэ Униуня ку бируинць ной ын лукру. Ынтре дыншь веститу тракторист Ефим Шпак, наградит ку ордену „Сэмн де шинсте". Ел ын зыуа ынтый а боронит ку трактору „У-2" 5 гектаре пентру сэдиря тютюнулуй. Ла 25 ау ешит ын кымп ши мулте алте колхозурь.

(РАТАУ(

Надежда Константиновна Крупская

Товарэшей Надеждей Константиновна КРУПСКАЯ

Комитету Централ а ПК(б) дин тоатэ Униуня ши Совету Комисарилор Нородулуй а Униуний РСС ын зыуа аниверсэрий Дунелорвоастре де 70 ань вэ тримэт Дунелорвоастре—большевикулуй бэтрын ши приетенулуй луй Ленин сэлуту сэу шербинте.

Комитету Централ а ПК(б) дин тоатэ Униуня ши Совету Комисарилор Нородулуй а Униуний РСС вэ дореск Дунелорвоастре сэнэтате ши мулць ань де лукру фолосытор де май департе пентру мареле лукру а комунизмулуй, ын фолосу партидулуй ностру ши трудиторилор Униуний Советиште.

КОМИТЕТУ ЦЕНТРАЛ А ПК(б) ДИН ТОАТЭ УНИУНЯ.
СОВЕТУ КОМИСАРИЛОР НОРОДУЛУЙ А УНИУНИЙ РСС

СКРИСОАРЕ ЫН РЕДАКЦИЕ

Ын легэтурэ ку аниверсаря XXI а Армией Роший Муншиторешть-Цэрэнешть ши Флотулуй Милитар-Маритим ши ку приниря де кытре лупташь, командирь, комисарь ши лукрэторий политишь а журэмынтулуй милитар, пе нумеле меле ау вэнит ун нумэр маре де сэлутэрь Армией Роший дела адунэриле муншиторилор ши колхознишилор, дела пэрциле де красноармеец, дела допризывниць, дела ашэзэмынтурь де стат ши организаций обштешть, дела унирь штиинцифише ши де артэ, дела господине де касэ, комсомолишть, пионерь ши школарь, дела фоштий партизань рошь, дела команделе пароходелор ши дела зимовщиць, дела шетэцений советишь, каре се гэсеск дупэ границэ, ши дела персоане осэгите.

Незынд путинцэ сэ ле рэспунд ла тоць ындеосэгь, еу дела нумеле Армией Роший Муншиторешть-Цэрэнешть ши Флотулуй Милитар-Маритим ши ку принирь де кытре луптэторий политишь а журэмынтулуй милитар, комсомолиштий, пионерий ши школарий, фоштий партизань рошь, командирь, комисарь ши лукрэторий политишь а Армией Роший Муншиторешть-Цэрэнешть ши Флотулуй Милитар-Маритим ши ку принирь де кытре лупт

ФИЙКА КРЕДИНШЬОАСЭ А НОРОДУЛУЙ

(Кытре аниверсаря 70 дин зыуа наштерий тов. Н. К. Крупская)

Цара советикэ ынсамнэ аниверсаря 70 а Надеждей Константиновна Крупская, а увуй дин шей май бэтрынь шн девотаць лукрэторь а партидулуй большевик, приетену ши товарэшу апрокиет а луй Владимир Ильич Ленин.

Надежда Константиновна Крупская с'а нэскут ла 26 февраль ану 1869 ын Петербург. Тату ей ера легат ку шеркуриле де фрунте а обштей русе де атуншь. Надежда Константиновна сэ диштепта ши кряште ын ымпрежураря революционарэ.

Ын ану 1890 Н. К. Крупская ын кружоку студенцэск а ыншепут а ынвэца лукрэриле луй Маркс ши Энгельс. Ну зэбавэ е сынгурэ а стат кондукэтору кружокулуй марксист а студенцилор— техноложь. Надежда Константиновна а ывшепут пе урмэ сэ лукрезе ынвэцэтоаре ын шкоала де сарэ ла тракту Шлиссельбург.

Ын ану 1893 ын Петербург а венит Владимир Ильич Ульянов (Ленин) Лукру революционар ындатэ а кэпэтат алте темпурь, алте масштабурь. Н. К. Крупская ынтрэ ын „Униуня де луптэ пентру слобозыря класулуй муншторешк", организат де Ленин дин кружоашеле муншторешть марксисте. Надежда Константиновна ажутэ ын алкэтуиря ши типэриря листовшелор революционаре, е парте активэ ын рэспындиря лор. Е ку энтузиазм ажута стабилирий легэтурилор стрынсэ а „Униуний" ку муншторий де фрунте. Дупэ арестаря луй В. И. Ленин ын ану 1895 товарэший луй цын легэтурэ ку дынсу прин Н. К. Крупская.

Забастовка деобште а текстильщишилор дин Петербург ын ану 1896 стырнеште ун вал ноу де арестэрь. Ын нумэру шелор арестаць есте ши тов. Крупская. Е а шезут 7 лунь ын каса ынкисорий де ыннаинте ши пе урмэ а фост жудекатэ ла высылка пе трий ань ын губерния Уфа. Дар дупэ требуиря Надеждей Константиновна ей й-а фост датэ вое сэ петрякэ высылка ын сату Шушенское а губернией Енисейск, унде деаму се гэсэ В. И. Ленин, высылит ынкоаше де гуверну царист.

Зылеле де высылире ыс плине де ынвэцэтурэ ынкордатэ. Надежда Константиновна суб кондушеря луй Ленин скрие брошура „Фемеямуншиторе", едитатэ пе урмэ ын Женева ын типография газетей „Искра". Одатэ ку Владимир Ильич тов. Крупская традуше дин лимба англишинэ картя луй Сидней ши а Беатрисей Вебб деспре союзуриле професионале. Мульць дин шей высылиць ку ажутору ей ынвэца лукрэриле луй Маркс ши Энгельс.

Дупэ душеря луй В. И. Ленин дин Минусинск (февраль, ану 1900) Н. К. Крупская петреше ун ан де высылире, каре й-а май рэмас ей, ын Уфа. Ей ый спореште сэ стабилякэ легэтурь ну нумай ку муншторий дин Уфа, дар ши дин Златоуст, Усть—Катава. Надежда Константиновна душе лукру де пропагандэ ын кружоашеле муншторешть, стрынже материале пентру кореспонденций ын „Искра".

Ын март ану 1901 Н. К. Крупская, слобозынду-се дин высылкэ, с'а дус ла Мюнхен, унде ын время шей, трэе Ленин ши унде се гэсэ редакция „Искрей". Е а ыншепут сэ лукрезе секретар а редакцией „Искра", луынд асупра са ындэторирь греле пе организаря легэтурилор конспиративе ку Русия. Аиста ера деаму периоду де прегэтире а с'ездулуй II а партидулуй, ын лукру кэруя тов. Крупская пе урмэ а луат шей май активэ парте.

Надежда Константиновна а лукрат секретару редакцией а газетей большевиште „Вперед", а луат парте ын прегэтиря ши ын лукру с'ездулуй III а партидулуй, каре а авут лок ын Лондон.

Ын ноябрь ану 1905 В. И. Ленин ши Н. К. Крупская ау венит ын Петербург. Русия ера купринсэ ку революция. Надежда Константиновна петреше ун лукру маре организационал ын партид, кондуше ку ынтылнириле, ку легэтура ку комитетеле ши ку товарэший деосэгиць, ындестула организацииле де партид ку литературэ. Ла сфыршиту луний декабрь Н. К. Крупская а луат парте ын конференция дин Таммерфорс а большевишилор, ла каре ынтыя датэ с'а куноскут ку товарэшу Сталин.

Дупэ ынэдушира рэскулэрий дин декабрь ын Москва с'а ыншепут урмэриря охраншей царисте дупэ В. И. Ленин ши Н. К. Крупская, ши лор ли с'а венит сэ се дукэ ын Финляндия.

Ын ану 1907 Ленин ши Крупская ау фост невоиць сэ емигрезе дупэ границэ, ын Женева. Ын Русия аештя ера аний реакцией сэлбатиште, каре таре а ынгрелат легэтура ку организацииле де партид. Дар лукру Надеждей Константиновна ну се ынтрерупе. Ка секретару редакцией а газетей „Пролетарий" е ку о энергие неостенитэ атокмэзэ скимбаря ку скрисориле ши легэтуриле ку Русия. Одатэ ку аяста Н. К. Крупская мултэ време деосэгеште ынвэцэрий организэрий лукрулуй деобште, историей ынвэцэмынтулуй нородник.

Ла сфыршиту анулуй 1908, финд одатэ ку Ленин ын Париж, Надежда Константиновна е парте активэ ын лупта большевишилор ымпотрива ликвидаторилор ши отзовиштилор, лукрязэ ын школа де партид, организатэ ын ану 1911 суб кондушеря луй Ленин ын Лонжюмо, суб Париж.

Дупэ конференция дин Прага (ану 1912) В. И. Ленин ши Н. К. Крупская трек ын Краков, май апроапе де граница русэ. Деаиць рэпеде ау фост атокмате легэтуриле стрынсе ку Русия, ку газета „Правда", ку фракция большевикэ а Думей де стат. Аист лукру ыл ынфэптуеште Надежда Константиновна.

Ла ыншепуту бэтэлией империалисте В. И. Ленин ши Н. К. Крупская ыс ын Швейцария. Деаиць Ленин петреше лукру энергик пе организаря сылелор революционаре пентру лупта хотэрытоаре ымпотрива империализмулуй, пентру префэшеря бэтэлией империалисте ын бэтэлия гражданикэ.

Н. К. Крупская ынтрэ ын алкэтуиря делегацией русэ ла конференция ынтреородникэ фемеяскэ дин Берн. Делегатшеле русе дупэ кум ый штиут, ау рэмас ла конференция яста ын миноритате (меншинство) ши ау ешит ку о деосэгитэ декларацие, ын каре се спуне деспре позиция большевикэ ын привинца бэтэлией империалисте.

Дупэ рэстурнаря самодержавией, ынторкынду-се ын Русия, Н. К. Крупская лукрязэ ын секретариату Комитетулуй Централ а партидулуй ши се алеже ын Дума районалэ а районулуй Выборгский. Надежда Константиновна петреше зыле ши нопць ынтре муншитоаре ши солдатше, ынтре тинериме, ле лэмуреште лозунгуриле большевишке, дископере ролю трэдэторь а меньшевишилор ши эсерилор. Кынд Владимир Ильич се аскунде дела шпионий гувернулуй времелник буржуазник контрареволюционар ла станция Разлив, тов. Крупская се афлэ звеноу де легэтурэ ынтре вождю революцией пролетаре ши Комитету Централ а партидулуй. Е, е парте ын лукру с'ездулуй VI а партидулуй, каре а фост петрекут суб кондушеря ненижлошитэ а товарэшулуй Сталин.

Ын зылеле революцией социалисте дин Октябрь Н. К. Крупская лукрязэ ын комитету районал де партид Выборгский ши ын Смольный. Дин моментy организэрий Комисариатулуй Нородулуй де ынвэцэмынт ын ану 1917, Надежда Константиновна се ынсамнэ член а Колегией ши деатуншь тоатэ время лукрязэ ын Комисариату Нородулуй де ынвэцэмынт. Дин ану 1929 тов. Крупская ый ынлокуитору комисарулуй нородулуй де ынвэцэмынт а РСФСР, кондуше ку тот лукру де лунинаря политикэ.

(ТАСС).

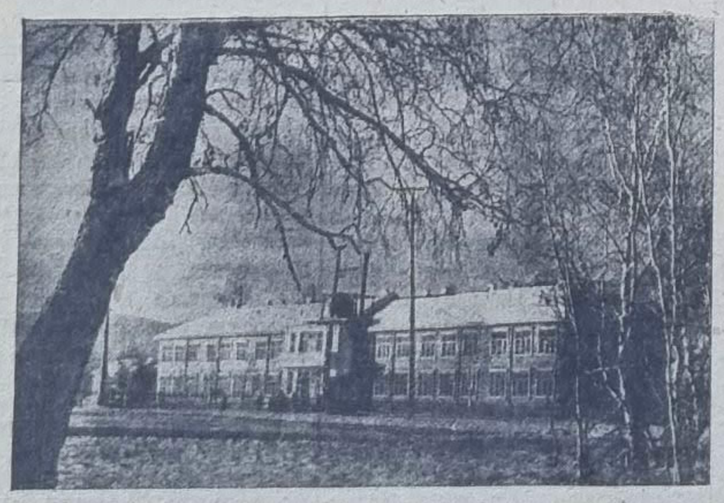

Пе льнгэ комбинату де прелукраря вольфрамулуй дин Джидинск, (РАСС Бурято-Монголэ), каре а ынтрат ын строй ын аний пятилетшей а доуа, ый зыдитэ о школэ ноуэ де 10 ань, каре ый сокотитэ пентру 1000 копий.

Пе фото: Клэдиря школий ноуэ.

Фото де А. Черков. (Фотохроника ТАСС).

Ашэзаря социалистэ а сылелор продукэтоаре

Ын тезисуриле докладулуй товарэшулуй Молотов деспре плану пятилетшей а трия де дисфэшураря господэрией нородниште а Униуний РСС уну дин локуриле централе ал окупэ ынтребэриле ашэзэрий социалисте а сылелор продукэтоаре.

Ленин ши Сталин ау нумай одатэ ау сублиниет ынсэмнэтатя маре а ашэзэрий дрепте а сылелор продукэтоаре пентру цара ноастрэ. Ынкэ ын лукру сэу вестит «Ынсэмнаря планулуй лукрэрилор штиинцифиштехнише», скрис ын апрель анулуй 1918, Ленин, ынсэмнынд ындрумэриле темейнише а планулуй де реорганизаря индустрией ши де рыдикаря экономикэ а цэрий, а арэтат, кэ ын плану иста требуе сэ ынтре «ашэзаря рационалэ а индустрией ын Русия дин пункт де ведере апрокиерий крузимий ши путинцилор киросырилор май пуцине а мунций ын время трешерий дела прелукраря крузимий ла тоате стадииле урмэтоаре де прелукраря а жумэтатефабрикателор курат пэнла принпря продуктулуй гата» (Опереле, тому XXII, паж. 434).

Тот аиць Ленин а арэтат ла требуинца де а гаранта ындестуларя сынестэтоаре а цэрий ку тоате фелуриле май глэвнише де крузыме а индустрией, ла требуинца де а фолосы фелуриле локале дефок, гидроэнергией, ла требуинца электрификэрий ларжь а индустрией, транспортулуй ши фолосырий электрицый ын господэрия сэтяскэ.

Ынтребэриле ашэзэрий социалисте а сылелор продукэтоаре ау стат ын тоатэ мэриля ын аний пятилетшелор сталинисте, кынд партиду с'а апрокиет педеплин ку проблема ашэзэрий дрепте а ниилор де ынтреприндерь индустриале пин цара ноастрэ де некупринс.

Ын доклад ла с'езду XVI а партидулуй товарэшу Сталин, детерминынд задэчиле дерынд а зыдирий социалисте, а спус: «Кум н'ам дисфэшура ной господэрия нородникэ, ну се поате сэ рэмынем фэрэ ынтребаре деспре ашея, кум де ашэзат дрепт ынсэмната индустрия, ка пе мамура темейникэ а господэрией нородниште» («Ынтребэриле Ленинизмулуй», паж. 399). Тотодатэ товарэшу Сталин а ынсэмнат ла требуинца де а ашэза дрепт рамуриле темейнише а господэрией сэтеште пин Униуня РСС ши требуинца де специализаре а областелор ноастре дупэ культуриле ши рамуриле сэтяногосподэрешть.

I.

Ашэзаря сылелор продукэтоаре ын кореспундере ку ынвэцэтура луй Ленин ши Сталин а жукат ун роль колосал ын ымплиниря ку спор а пятилетшелор. Ын время де аму, кынд ын цара ноастрэ маре се мунтуе зыдиря обштей социалисте ши се ынфэптуеште трешеря трептатэ ла обштя комунистэ, рационализаря де май департе а ашэзэрий сылелор продукэтоаре капэтэ о ынсэмнэтате осэгит де важникэ.

Ашэзаря капиталистэ а сылелор продукэтоаре се деосэгеште ку нерегуларитатя (неравномерность) маре, оглиндинд анархия продушерий, нерегуларитатя дисфэшурэрий экономише а деосэгителор рамурь, цэрь ши районе, деасеменя политика империализмулуй, каре прин тоате кипуриле опреште дисфэшураря индустрией ын цэриле колониале ши жумэтатеколониале.

Ашэзаря ну деопотривэ ши песте самэ нерационалэ а сылелор продукэтоаре ын время капитализмулуй се обсервязэ ну нумай ын масштабу ынтрежий господэрий лумешть капиталисте, да ши ынинунтру деосэгителор цэрь капиталисте: маса темейникэ а индустрией де прелукраре се концентрязэ аколо, ын районе ши центре ну пре мулте.

Ын аний дела урмэ, май ынтый де тоате, дупэ пэрериле характеруй милитар-стратегик, ын цэриле май марь капиталисте се рэсунэ тот май дес гласурь деспре требуинца де а ашэза индустриа ши де а о мута ын районеле май пуцин примеск. Яа ын масштабу уней цэрь е адика ну-й ку кип. Ну-й преу де ынцелес, кэ аяста есте кынтаря кэтре ын анст фел а теорией контрареволюционаре комбинатулуй Урало-Кузнецкий, дин еле сынт зыдите аколо суте. Афарэ де аяста, сынт зыдите суте де ынтреприндерь индустриале ын республишиле националe, мынцэнинд ла каре сынт скуртате ку мулт транспортэриле крузимий ши продукцией гата. Ашэзаря ноуэ а господэрией сэтешть, префэшеря зоней де «ынтребуинцаре» ын зона «продукэтоаре», дисфэшураря культурилор технише ын районеле ной ш. а. м. д., деасеменя скуртязэ транспортэриле депэртате, ку ше се капэтэ скутиря маре а нижлоашелор.

Яка деше апэсаря темейникэ ын ашэзаря зыдирий ной ын тезисуриле товарэшулуй Молотов се фаше пе апрокиеря индустрией де извоареле де крузиме ши де район ле ынтребуинцаре.

Ну-й май пуцин важникэ задача де рыдикаря пе май департе а районелор ын трекут ыннапоете дин пункт де ведере экономик а Униуний РСС, а республишилор национале ши а областелор, каре ау мулте ши фелуриte извоаре де крузиме ши де дефок ши сынт районе мэшкате де ынтребуинцаря продукцией гата.

Тезисуриле товарэшулуй Молотов, реешинд дин политика нацоналэ ленинистэ - сталинистэ, ынсамнэ рыдикаря пе май департе а республишилор национале, зыдиря ноуэ а фабришилор ши завоаделор, станциилор электрише, друмурилор де шер, системелор ной де иригацие, механизаря пе май департе а господэрией сэтешть ш. а. м. д. Ын плану зыдирий ной се аре ын ведере де зыдит завоаде де прелукраря нефтюлуй ку о путере де 6 милиоане тоне де продукте де нефть. Тотодатэ с'ор прелунжи лукрэриле геоложише де кэтаре ши шершетаре ын Сибирь, ла Рэсэриту Депэртат, ын Украина ши ын Азия Нижлошие, унде сынт дисконперите деаму пэмынтурь, каре дэу нефть.

Ын Униуня РСС пэн аму сынт ун шир, де ынтреприндерь — уникумурь, дела каре ынтр'о мэсурэ маре атырнэ лукру нормал а мултор ынтреприндерь, каре се гэсеск ын фелурите пэрць а цэрий. Афарэ де ашея, кэ продукция ынтреприндерилор уникумурь се кувине де трансортат де мулте ний километре, десеорь ау лок ынтреруперъ ын ындестуларе ку лукрэрь де индустрие дела ынтреприндерile уникумурь. Де аиць ши реесэ задача, пусэ ын тезисуриле товарэшулуй Молотов: «Ын аша очагурь экономише а цэрий, ка районеле де рэсэрит, Урал ши Поволжье, ын пятилетка а трия де креат ынтреприндерь-дубльорь пе ун шыр де рамурь де зыдиря машинилор, де прелукраря нефтюлуй ши де химие, ка де ынлэтурат ынтымплэриле ын ындестулэре ку унеле продукте индустриале дела ынтреприндерile-уникумурь».

* * *

Ымпиниря ку спор а планулуй пятилетшей а трия сталинисте а рыдика цара ноастрэ ла о тряптэ ноуэ, а ынтродуше скимбэрь ынкэ май грендиоазэ ын партя экономикэ а Униуний Советише.

Дупэ мэсура трешерий дела социализм ла комунизм ашэзаря дряптэ а сылелор продукэтоаре аре сэ капете тот май маре ынсэмнэтате. Дела дынса ынтр'о мэсурэ маре аре сэ атырне эфективитатя фолосырий ресурсурилор натурале. Ашэзаря рационалэ а индустрией аре сэ айбэ ши о ынсэмнэтате ну пуцин важникэ пентру мэриря продуктивитаций де мункэ, фэрэ каре ну-й ку кип алкэтуиря аша изобилие де продукте, каре требуеште нумайдекыт пентру ынфэптуиря принципулуй комунист: «Дела фиекаре —дупэ способништиле луй,—фиекэруй дупэ требуинциле луй».

Я. ФЕЙГИН.

II.

Доуэ пятилетше сталинисте ау фэкут деаму скимбэрь фундаментале ын ашэзаря сылелор продукэтоаре ын Униуня РСС. Ын районеле векь индустриале, каре ымплинеск ролю базей де сприжин а индустриализэрий ши реконструкцией технише а господэрией цэрий, дерынд ку дисфэшурэря рамурилор текстиле ши а алтор рамурь а индустрией, ау фост зыдите зэводеле де класу ынтый де зыдиря машинилор сложнише ши пунктуале, ынтреприндериле продукцией электротехнише, завоаделе химией темейнише ши алтеле.

Москва, Ленинград ши алте центре индустриале векь с'ау префэкут ын лабораторий гигантише де ынсуширя ынтреприндерилор ной. Сприжининду-се пе районеле векь индустриале, республишиле национале ау стат таре пе каля индустриализэрий. Ла извоареле крузимий ши а дефокулуй, ку каре сынт аша де богате республишиле ноастре, ау крескут суте де ынтреприндерь мэшкате индустриале. Петрешеря неклинтитэ а политиший национале ленинисте-сталинисте а гарантат республишилор ноастре национале рыдикаря экономиший ши культурий лор ла о нэцциме немайвэзутэ.

Индустрия республишилор национале се дисфэшурэ дупэ темпурь мулт май рэпеде, декыт индустрия районелор векь индустриале. Аша, продукция индустриалэ ын ану 1937 дрепт ану 1928 с'а мэрит ын аша фел:

Ын РСФСР — де 5,7 орь; ын РСС Украинянэ—де 5,7 орь; ын РСС Белорусэ—де 8,5 орь; ын РСС Азербайджанэ—де 4,5 орь; ый РСС Грузинэ — де 12,5 орь; ын РСС Армянэ — май де 12 орь; Туркменэ—де 6,5 орь, Узбекэ—5,7 орь; Таджикэ—26 орь; Казахэ — май де 12 орь ши Киргизэ — де 14 орь.

Индустриализаря республишилор национале ши креаря кадрелор калификате а муншторилор индустриаль, инженерилор ши технишилор дин локуиторимя де баштинэ а рыпкырат ын прах теориле буржуазнише, потрижит дупэ каре нороаделе мутэтоаре ши ындеобште нороаделе колониале адика «ну-с способнише» сэ ынсушаскэ техника ноуэ.

Скимбэриле марь ын ашэзаря сылелор продукэтоаре а Униуний РСС ау авут лок ын результату крезрий дупэ инициатива товарэшулуй Сталин базей а дойля де кэрбуне ши металургие ла Рэсэриту Униуний РСС — комбинату Урало-Кузнецкий. Бэтрыну Урал «сур» с'а акоперит ку суте де ынтреприндерь ной. Ла Урал ау крескут аша гиганцури, ка комбинату металургик дин Магнитогорск, завоаделе де токиря арамей, заводу де трактоаре дин Челябинск, Уралмашзавод, Уралвагонозавод, химкомбинатуриле мэшкате ши алте ынтреприндерь индустриале, каре ынслужеск май мулт районеле дела рэсэрит а Униуний РСС.

Ын легэтурэ ку креаря комбинатулуй Урало-Кузнецкий се дисфэшурэ рэпеде сылеле продукэтоаре а Сибирулуй. Ын басейну де кэрбунь Кузнецкий ыс зыдите десетше де шахте гине механизате ши о мрежэ ынтрягэ де завоаде, каре ынслужеск индустриа де кэрбунь ши ыс легате ку дынса. Ын хотарele Кузбасулуй ый алкэтуит центру ноу а металургией негре—комбинату металургик Кузнецкий ын нумеле луй Сталин.

Сприжининду-се пе комбинату Урало-Кузнецкий Рэсэриту Депэртат советик — форпосту социализмулуй ла океану Лиништит ышь рыдикэ сылеле сале продукэтозре.

Се дисфэшурэ сылеле продукэтоаре а незулуй ноций а нострy. Дупэ шерку поляр ау крескут центре марь индустриале — Кировск (Хибиногорск), Мончегорск, Игарка ши алтеле.

Ун тотал май ындеобштит а ашэзэрий социалисте а сылелор продукэтоаре ын аний пятилетшелор сталинисте есте ашея, кэ «ымпэрцыря веке а областелор ноастре ын индустриале ши аграре деаму н'аре лок» (Сталин, «Ынтребэриле Ленинизмулуй», паж. 568).

Апрокиеря индустрией де извоареле крузимий ши районеле де ынтребуинцаре а жукат ун роль маре ын рационализаря транспортэрилор, ын скуртаря трэнспортэрилор депэртате ши непродукэтоаре, каре аре о ынсэмнэтате ну пуцин важникэ пентру грэгиря темпурилор зыдирий социалисте.

Ымпотрива политиший партадулуй ын рамура ашэзэрий социалисте а сылелор продукэтоаре с'ау луптат душманий нородулуй — троцкиштий ши бухариништий. Уну дин «теоретиший» троцкишть Преображенский да довезь, кэ ашэзаря потрижитэ а индустрией ый ку путинцэ нума ын масштабу луметалургие ла Рэсэриту Униуний РСС — комбинату Урало-Кузнецкий. Бэтрыну Урал «сур» с'а акоперит ку суте де ынтреприндерь ной. Ла Урал ау крескут аша гиганцури, ка комбинату металургик дин Магнитогорск, завоаделе де токиря арамей, заводу де трактоаре дин Челябинск, Уралмашзавод, Уралвагонозавод, химкомбинатуриле мэшкате ши алте ынтреприндерь индустриале, каре ынслужеск май мулт районеле дела рэсэрит а Униуний РСС.

Ын легэтурэ ку креаря комбинатулуй Урало-Кузнецкий се дисфэшурэ рэпеде сылеле продукэтоаре а Сибирулуй. Ын басейну де кэрбунь Кузнецкий ыс зыдите десетше де шахте гине механизате ши о мрежэ ынтрягэ де завоаде, каре ынслужеск индустриа де кэрбунь ши ыс легате ку дынса. Ын хотарele Кузбасулуй ый алкэтуит центру ноу а металургией негре—комбинату металургик Кузнецкий ын нумеле луй Сталин.

Сприжининду-се пе комбинату Урало-Кузнецкий Рэсэриту Депэртат советик — форпосту социализмулуй ла океану Лиништит ышь рыдикэ сылеле сале продукэтозре.

Се дисфэшурэ сылеле продукэтоаре а незулуй ноций а нострy. Дупэ шерку поляр ау крескут центре марь индустриале — Кировск (Хибиногорск), Мончегорск, Игарка ши алтеле.

Ун тотал май ындеобштит а ашэзэрий социалисте а сылелор продукэтоаре ын аний пятилетшелор сталинисте есте ашея, кэ «ымпэрцыря веке а областелор ноастре ын индустриале ши аграре деаму н'аре лок» (Сталин, «Ынтребэриле Ленинизмулуй», паж. 568).

Апрокиеря индустрией де извоареле крузимий ши районеле де ынтребуинцаре а жукат ун роль маре ын рационализаря транспортэрилор, ын скуртаря трэнспортэрилор депэртате ши непродукэтоаре, каре аре о ынсэмнэтате ну пуцин важникэ пентру грэгиря темпурилор зыдирий социалисте.

Ымпотрива политиший партадулуй ын рамура ашэзэрий социалисте а сылелор продукэтоаре с'ау луптат душманий нородулуй — троцкиштий ши бухариништий. Уну дин «теоретиший» троцкишть Преображенский да довезь, кэ ашэзаря потрижитэ а индустрией ый ку путинцэ нума ын масштабу луметалургие ла Рэсэриту Униуний РСС — комбинату Урало-Кузнецкий. Бэтрыну Урал «сур» с'а акоперит ку суте де ынтреприндерь ной. Ла Урал ау крескут аша гиганцури, ка комбинату металургик дин Магнитогорск, завоаделе де токиря арамей, заводу де трактоаре дин Челябинск, Уралмашзавод, Уралвагонозавод, химкомбинатуриле мэшкате ши алте ынтреприндерь индустриале, каре ынслужеск май мулт районеле дела рэсэрит а Униуний РСС.

Ын легэтурэ ку креаря комбинатулуй Урало-Кузнецкий се дисфэшурэ рэпеде сылеле продукэтоаре а Сибирулуй. Ын басейну де кэрбунь Кузнецкий ыс зыдите десетше де шахте гине механизате ши о мрежэ ынтрягэ де завоаде, каре ынслужеск индустриа де кэрбунь ши ыс легате ку дынса. Ын хотарele Кузбасулуй ый алкэтуит центру ноу а металургией негре—комбинату металургик Кузнецкий ын нумеле луй Сталин.

Сприжининду-се пе комбинату Урало-Кузнецкий Рэсэриту Депэртат советик — форпосту социализмулуй ла океану Лиништит ышь рыдикэ сылеле сале продукэтозре.

Се дисфэшурэ сылеле продукэтоаре а незулуй ноций а нострy. Дупэ шерку поляр ау крескут центре марь индустриале — Кировск (Хибиногорск), Мончегорск, Игарка ши алтеле.

Ун тотал май ындеобштит а ашэзэрий социалисте а сылелор продукэтоаре ын аний пятилетшелор сталинисте есте ашея, кэ «ымпэрцыря веке а областелор ноастре ын индустриале ши аграре деаму н'аре лок» (Сталин, «Ынтребэриле Ленинизмулуй», паж. 568).

Апрокиеря индустрией де извоареле крузимий ши районеле де ынтребуинцаре а жукат ун роль маре ын рационализаря транспортэрилор, ын скуртаря трэнспортэрилор депэртате ши непродукэтоаре, каре аре о ынсэмнэтате ну пуцин важникэ пентру грэгиря темпурилор зыдирий социалисте.

Ымпотрива политиший партадулуй ын рамура ашэзэрий социалисте а сылелор продукэтоаре с'ау луптат душманий нородулуй — троцкиштий ши бухариништий. Уну дин «теоретиший» троцкишть Преображенский да довезь, кэ ашэзаря потрижитэ а индустрией ый ку путинцэ нума ын масштабу лу-

III.

Сприжининду-се пе тоталуриле стрэлушите а пятилетшелор сталинисте, партиду ностру ынсэмна о програмэ ноуэ де дисфэшураре ши де ашэзаря сылелор продукэтоаре ын пятилетка а трия.

«С'езду сокоате,—се спуне ын тезисуриле докладулуй товарэшулуй Молотов ла с'езду XVIII а ПК(б) дин тоатэ Униуня, — кэ ын ашэзаря зыдирий ной ын пятилетка а трия пин районеле Униуний РСС требуе де ешит дин апрокиеря индустрией де извоареле крузимий ши де районеле де ынтребуинцаре ку цел де ликвидаря транспортэрилор нерационале ши песте самэ депэртате, ши деасеменя—рыдикэрий пе май департе а районелор ын трекут ыннапоете дин пункт де ведере экономик а Униуний РСС».

Ликвидаря транспортэрилор песте самэ депэртате ши нерационале пентру цара ноастрэ, каре дупэ територия са ын 38,5 орь сынт май марь декыт а Францией ши ын 45 орь май марь декыт а Германией, аре о осэгитэ ынсэмнэтате. Ын ынтымпларя аста фаше сэ аминтим зыкэтоаря веке русэ: «За морем телушка — полушка, да рубль перевоз». Апрокиинд индустрия де извоареле крузимий ши де районеле де ынтребуинцаря продукцией гата, цара ноастрэ скутеште нижлоаше марь ку транспортэриле. Ом илюстра аяста пе килда комбинателор металуржише дин Магнитогорск ши Кузнецк.

Се штие, кэ аесте гиганте а металургией негре, алкэтуите ын аний пятилетшелор сталинисте, ындестулязэ ку рельсэ ши алте фелурь де прокат Уралу, Сибирю де Асфинцыт ши де Рэсэрит, Рэсэриту Депэртат, Казахстану ши республишиле дин Азия Нижлошие. Требуинциле районелор естя ын метал ын легэтурэ ку зыдиря друмурилор ной де шер, орашелор ной, завоаделор ной ши шахтелор, деасеменя ын легэтурэ ку требуинциле де апэраре креште дин ан ын ан. Дакэ комбинату Урало-Кузнецкий н'ар ши фост креат, апой тоате аесте районе а Рэсэритулуй с'ар кувени де ындестулат ку рельсэ, скинжэ, машинь ши апа май департе де дупэ ний де километре дин Украина. Дар зыдиря комбинатулуй Урало-Кузнецкий скуртязэ аесте транспортэрь, ше дэ путинцэ а скути ын фиекаре ан суте милиоане де рубле нумай ле унеле транспортэрь а металулуй.

Ной ам луат ка килдэ нумай доуэ ынтреприндерь ын система комбинатулуй Урало-Кузнецкий, дин еле сынт зыдите аколо суте. Афарэ де аяста, сынт зыдите суте де ынтреприндерь индустриале ын республишиле националe, мынцэнинд ла каре сынт скуртате ку мулт транспортэриле крузимий ши продукцией гата. Ашэзаря ноуэ а господэрией сэтешть, префэшеря зоней де «ынтребуинцаре» ын зона «продукэтоаре», дисфэшураря культурилор технише ын районеле ной ш. а. м. д., деасеменя скуртязэ транспортэриле депэртате, ку ше се капэтэ скутиря маре а нижлоашелор.

Яка деше апэсаря темейникэ ын ашэзаря зыдирий ной ын тезисуриле товарэшулуй Молотов се фаше пе апрокиеря индустрией де извоареле де крузиме ши де районеле де ынтребуинцаре.

Ну-й май пуцин важникэ задача де рыдикаря пе май департе а районелор ын трекут ыннапоете дин пункт де ведере экономик а Униуний РСС, а республишилор национале ши а областелор, каре ау мулте ши фелуриte извоаре де крузиме ши де дефок ши сынт районе мэшкате де ынтребуинцаря продукцией гата.

Тезисуриле товарэшулуй Молотов, реешинд дин политика нацоналэ ленинистэ - сталинистэ, ынсамнэ рыдикаря пе май департе а республишилор национале, зыдиря ноуэ а фабришилор ши завоаделор, станциилор электрише, друмурилор де шер, системелор ной де иригацие, механизаря пе май департе а господэрией сэтешть ш. а. м. д. Ын плану зыдирий ной се аре ын ведере де зыдит завоаде де прелукраря нефтюлуй ку о путере де 6 милиоане тоне де продукте де нефть. Тотодатэ с'ор прелунжи лукрэриле геоложише де кэтаре ши шершетаре ын Сибирь, ла Рэсэриту Депэртат, ын Украина ши ын Азия Нижлошие, унде сынт дисконперите деаму пэмынтурь, каре дэу нефть.

Ын Униуня РСС пэн аму сынт ун шир, де ынтреприндерь — уникумурь, дела каре ынтр'о мэсурэ маре атырнэ лукру нормал а мултор ынтреприндерь, каре се гэсеск ын фелурите пэрць а цэрий. Афарэ де ашея, кэ продукция ынтреприндерилор уникумурь се кувине де трансортат де мулте ний километре, десеорь ау лок ынтреруперъ ын ындестуларе ку лукрэрь де индустрие дела ынтреприндерile уникумурь. Де аиць ши реесэ задача, пусэ ын тезисуриле товарэшулуй Молотов: «Ын аша очагурь экономише а цэрий, ка районеле де рэсэрит, Урал ши Поволжье, ын пятилетка а трия де креат ынтреприндерь-дубльорь пе ун шыр де рамурь де зыдиря машинилор, де прелукраря нефтюлуй ши де химие, ка де ынлэтурат ынтымплэриле ын ындестулэре ку унеле продукте индустриале дела ынтреприндерile-уникумурь».

* * *

Ымпиниря ку спор а планулуй пятилетшей а трия сталинисте а рыдика цара ноастрэ ла о тряптэ ноуэ, а ынтродуше скимбэрь ынкэ май грендиоазэ ын партя экономикэ а Униуний Советише.

Дупэ мэсура трешерий дела социализм ла комунизм ашэзаря дряптэ а сылелор продукэтоаре аре сэ капете тот май маре ынсэмнэтате. Дела дынса ынтр'о мэсурэ маре аре сэ атырне эфективитатя фолосырий ресурсурилор натурале. Ашэзаря рационалэ а индустрией аре сэ айбэ ши о ынсэмнэтате ну пуцин важникэ пентру мэриря продуктивитаций де мункэ, фэрэ каре ну-й ку кип алкэтуиря аша изобилие де продукте, каре требуеште нумайдекыт пентру ынфэптуиря принципулуй комунист: «Дела фиекаре —дупэ способништиле луй,—фиекэруй дупэ требуинциле луй».

Я. ФЕЙГИН.

КАНДИДАТ ЛА ВЫСТАВКА СЭТЯНОГОСПОДЭРЯСКЭ ДИН ТОАТЭ УНИУНЯ

КОЛХОЗУ ФРУНЗЕ

Ын досу деалурилор нанте ый ашезэт сэтишору ну пре маре молдовеняск—Зозулень. Ын сэтишор сынт мулте кэсэ ной, курате ши фрумоасе а колхознишилор, совету сэтеск, театру, касэ де наштере, шкоалэ, пошгэ, ясле копкилэрешть, бане, магазинурь ши алте зыдирь, каре ау крескут ын время дела урмэ.

Дупэ грэдиниле ши жииле де пимпрежуру сатулуй департе сэ ынтинд лануриле колхознишe. Зозуленьый ун сат обишнуит, де каре сынт таре мулте ын Молдова Советикэ, ел трэештe ку вяца тоатей Униунь Советишe, одатэ ку дынса крештe ши се ынтэрештe.

Се паре, кэ аист сат аша ши а фост, кэ ел паркэ нишь н'а фост суб жугу греу а мошиерилор ши кулашилор. Дар аяста ну-й аша. Мулт сынже де а зграцилор ши сэграшилор ау супт мошиерий ши кулаший.

Пэнла Маря Революцие Социалистэ дин Октябрь молдовенилор ле-а фост таре греу де трэит. Гуверну царист лаучлок ку богэташий ши покий эксплоата фэрэ нилэ локуиторимя сэракэ.

76 проценте дин тот пэмынту сатулуй ера ын мыниле мошиерилор ши кулашилор. Ын ашей време май маре пэрте де цэрань н'аве дефел пэмынт (166 господэрий цэрэнешть), орь аве пэмынт детот пуцинтел.

50 проценте де господэрий дефел н'аве инвентар сэтяногоспдэреск, алте господэрий аве инвентар детот прост: о кэруцэ де ун кал, боронэ де лемн, ралэ.

38 огрэзь, орь 21 проценте, де цэрань н'аве кай: ын сат ера таре пуцинь цэрань, каре аве вашь, ой ши алте жите мэрунте.

Се ынцэлеже, кэ кяр аша букэцеле де пэмынт ын аша ынвоель ну ера ку кип де лукрат. Деатыта таре пуцинь цэрань дин сэту Зозулень лукра пэмынту сэу. Ей ыл да ын жумэтате кулашилор. А куй ера пэмынту пэн ын ану 1917 се поате де вэзут пе картэ).

Плану схематик де фолосыре а пэмынтулуй ын сату Зозулень, уезду Балта, волостя Вэрэнкэу (пэнла ану 1917)

Май мулт де 80 проценте де локуиторимe дин Зозулень пэнла революцие ера некэртурарэ. Ын сэт ера о шкоалэ бисеришескэ, ын каре се ынвэца 15—20 копкий а кулашилор, ын шкоалэ се ынвэцэ нумай бэеций, фииндкэ фетелор ну се да вое сэ ымбле ла шкоалэ.

Гуверну царист ну да вое трудиторилор сэ се ынвеце, фииндкэ пе цэраний ынтунекошь, недештептаць ый май ушор де эксплоатат.

Центреле «культурале» ын сат ера нумай бисерика ши кыршма. Ла бисерикэ требуе сэ ымбле тоць. Шине ну ымбла, кэде ын мыниле покилор, орь ын мыниле урядникулуй.

ВЯЦА ДЕ АМУ А САТУЛУЙ ЗОЗУЛЕНЬ

Зозуленю векь, ку сэрэшиш ши эксплоатаря луй гре, с'а дус ын трекуту депэртат, каре ну с'а май ынтоарше нишьодатэ. Деспре дынс *ау рэмас аминтирь нумэй ла колхозниший бэтрыньь.*

Аму сату Зозулень душе о вяцэ ноуэ, норокоасэ. Ну май сынт аишь цэрань фэрэ пэмынт ши ку пуцин пэмынт, ну-й сэрэшие ши фоаме. Колхозниший трэеск авут ши культурал.

Ла сфыршиту анулуй 1929—13 господэрий сэраше ши нижлокаше дин Зозулень ау организат артелю сэтяногоспдэреск Фрунзе. Ла ынчепуту анулуй 1930 ын колхоз ау ынчепут а ынтра мулте господэрий сэраше ши нижлокаше, да ын ажуну сэмэнатулуй де примэвараста греунце ши фелурите ашэзэмынтурь де трай ши культурале.

Ын колхоз сынт 10 бригэзь де кынп ши де житерит. Дупэ фиекаре бригадэ ый ынтэритэ путеря жие де трэсурэ, фелурит инвентарь сэтяногоспдэреск, транспорт.

Дин ан ын ан се рыдикэ нивелу механизэрий лукрэрилор ын колхоз. Де килдэ, ын ану 1936 СМТ а фэкут ку машиниле ей 72,2 проценте дин лукрэриле май темейнише а колхозулуй, да ын ану 1938—деаму 89,2 проценте. Аша лукру, ка треерату пынй, ый механизат де 100 проценте.

Нивелу нант а механизэрий лукрэрилор май темейнише сэтяногоспдэрешть а дат путинцэ колхозулуй сэ фолосаскэ комплексу дрепт а мэсурилор агротехнише ши сэ ымплиняскэ лукрэриле ын сроку скурте.

Ын луптэ пентру рыдикаря роздей ын ану 1938 колхозу Фрунзе с'а ынтрекут ку колхозу Киров дин сату Попенку. Бируитор а ешит колхозу Фрунзе. Тоць колхозниший, луынд парте ын ынтрешере, ау луптат активпентру дрепту де а луа парте ла Выстанка сэтяногоспдэряскэ дин тоатэ Униуня. Ку арэтэторий марь колхозу а кэпэтат аист дрепт де шинсте. Ажунсурile пэстрат греунце ши фелурите ашэзэмынтурь де трай ши культурале.

Ын колхоз сынт 10 бригэзь де кынп ши де житерит. Дупэ фиекаре бригадэ ый ынтэритэ путеря жие де трэсурэ, фелурит инвентарь сэтяногоспдэреск, транспорт.

Дин ан ын ан се рыдикэ нивелу механизэрий лукрэрилор ын колхоз. Де килдэ, ын ану 1936 СМТ а фэкут ку машиниле ей 72,2 проценте дин лукрэриле май темейнише а колхозулуй, да ын ану 1938—деаму 89,2 проценте. Аша лукру, ка треерату пынй, ый механизат де 100 проценте.

Нивелу нант а механизэрий лукрэрилор май темейнише сэтяногоспдэрешть а дат путинцэ колхозулуй сэ фолосаскэ комплексу дрепт а мэсурилор агротехнише ши сэ ымплиняскэ лукрэриле ын сроку скурте.

Ын луптэ пентру рыдикаря роздей ын ану 1938 колхозу Фрунзе с'а ынтрекут ку колхозу Киров дин сату Попенку. Бируитор а ешит колхозу Фрунзе. Тоць колхозниший, луынд парте ын ынтрешере, ау луптат активпентру дрепту де а луа парте ла Выстанка сэтяногоспдэряскэ дин тоатэ Униуня. Ку арэтэторий марь колхозу а кэпэтат аист дрепт де шинсте. Ажунсурile

Плану схематик де фолосыре а пэмынтулуй а колхозулуй Фрунзе дин сату Зозулень, району Рыбница, РАСС Молдовеняскэ

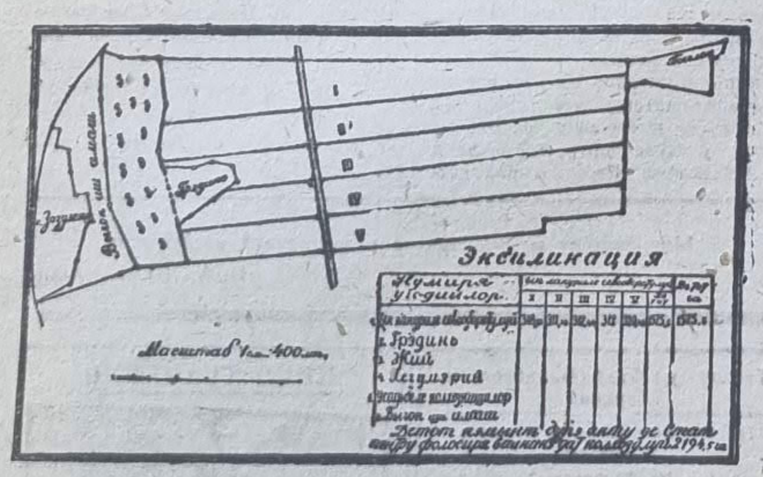

Ын масивурь марь се ынтинд лануриле севооборотулуй а колхозулуй Фрунзе. Ну май везь май мулт пе аесте ланурь боронэ ши плугу де лемн. Тот пэмынту се лукрязэ ку трэкторе путерините ши ку машиниь сложните сэтяногоспдэрешть.

Колхозу Фрунзе продуше ын темей грэунце ши свекле де захар, арэ деасеменя житерит гине дисфэшурат. Сынт трий ферме марь де марфэ: де ой, де порць ши де вашь. База де грэунце есте темелия крештерий житеритулуй. Ынчепынд дела ану 1935 ын колхоз дин ан ын ан креште неклинтит житериту, креск ши венитуриле дела дынс. Де килдэ, ын ану 1935 вениту дела житерит алкэтуе 7425 рубле, да ын ану 1938—34862 рубле. Афарэ де аяста, ын ану 1938 колхозу а организат о господэрие де принс пеште, дела каре а принт венитурь ынтр'о сумэ де 1055 рубле.

Ын аний ынфлоририй маре а строюлуй колхозник (аний 1935-1937) колхозу а дисфэшурат о зыдире маре 211,510 рубле с'ау келтуит пентру зыдиря кэсилор ной пентру колхознишь. С'ау зыдит господэрий буне пентру жите, граждурь, гожинеце пентру порць, магазине де

Ын колхоз лукрязэ кружоашеле де синеактивитате: драматик, спортив, оркестреле де струне ши де труць, есте пианино. Есте бунэ площадкэ спортивэ. Ын тоате аесте кружоаше е парте тинеримя колхозникэ. Ын колхоз сынт деасеменя организаций обштешть: «ОСО», «МОПР» ши «Крушя Рошие».

Ын колхозу Фрунзе ый организатэ гине ынслужиря обштяскэ ши де траемынт а колхознишилор. Аишь есте диспэрцытурэ поштелэ, ясле копкилэрешть, амбулаторие медикалэ, касэ де наштере ши бане.

Сату советик Зозулень трэеште о вяцэ ноуэ, о вяцэ социалистэ. Цэрэнимя колхозникэ а кэпэтат вяцэ авутэ ши норокоасэ, а кэпэтат бируиниць марь, мынцэнинд да ашея, кэ ку нороаделе патрией ноастре советише социалисте кондуше партиду луй Ленин—Сталин.

А. А. ВОРОНЯНСКИЙ.
Сату Зозулень р. Рыбница.

КАДРЕЛЕ КОЛХОЗУЛУЙ

Мулць колхознишь дин колхозу Фрунзе ау штиинцэ нижлошие ши ыналтэ. Ын фелурите локурь а Униуний Советише лукрязэ 19 ынвэцэторь, 2 агрононь, 2 комбайнерь, 11 трактористь, 6 шоферь, ун механик, 3 оамень лукрязэ ка командирь ын слэвита Армие Рошие.

Сэ луэм, де килдэ, фамилия фостулуй эргат Иосиф Мелентьевич Панфилов, каре а крескут 10 копкий. Аму о фикэ ши ун фишьор лукрязэ ынвэцэтор, ун фишьор ый лейтенант ын Армия Рошие, ун фишьор се ынвацэ ын школа де пилоць, уну-й тракторист, уну-й бригадир ын колхоз, уну лукрязэ прешединте а кооперативей сэтешть.

Сава Григорьевич Мазур тоатэ вяца са вэрса судорь пе пэмынту мошиереск ши таре ну ера букурос де колкий сэй. Да аму ел се фэлеште ку дыншь. Ун фишьор лукрязэ бригадир ын колхоз, алту-й тракторист, дой се ынвацэ ла школэ.

Аша фамилий норокоасе сынт мулте ын Зозулень.

КУЛТУРА ШИ ВЯЦА КОЛХОЗУЛУЙ

Зозулень—ый ун сат културал, каре ку никэ ну аминтеште сату векь, рэмас дин трекут. Пэнла революцие май тоатэ локуиторимя ера некэртурарэ. Аму ын сат 95 проценте де локуиторимe ый кэртурарэ. Ын локу школий бисеришешть дин трекут, ын каре се ынвэца 20 копкий де а кулашилор, аму ын сат есте школэ нижлошие, ын каре се ынвацэ 170 копкий а колхознишилор.

Колхозу а зыдит ун театр ноу де 400 оамень, лукрязэ кино сунэтор. Афарэ де аяста, есте унгераш рошу. Библиотека колхозулуй аре 5422 кэрць, ынтре каре лукрэриле класишилор марксизмулуй - ленинизмулуй, кэрць пе политика кургэторе, пе агротехникэ, лукрэриле класишилор рушь ши стрэинь, скрииторилор советишь — Шолохов, А. Толстой, Панферов ш. а. Пе лынгэ библиотекэ есте о касэ де шетире. Колхозниший ши колхозу с'а субскрис пе ану 1939 ла 265 экземпляре де газете, 54 экземпляре де журнале.

НЕ СКРИУ ДИН КОЛХОЗУРЬ

Ын сату Тея, району Тирасполь, с'ау дискис курсурь де доуэ сэптэмынь пе ынвэцаря хултуирий жией.

Ла аесте курсурь се ынвацэ колхозниший дин сателе Тея, Токмажиу ши Спея. Детоць 132 аскултэторь.

Ф. ФЛОРЯ.

* * *

Ла ферма де ой а колхозулуй „Стеуа Рошие" дин сату Спея, району Тирасполь, ау ыншепут а фэта оиле.

Оиле се ынгрижеск гине. Шефу фермей тов. Миситюк спуне, кэ ынтр'аист ан дин нумэру оилор май мулт де жумэтате ор фэта кыте дой ней.

Н. ТАТАР
Я. ФРАНЦ.

ЗАДАЧА ГЛАВНИКЭ А СОВЕТЕЛОР СЭТЕШТЬ

Грижа де ому жиу, де ынтэриря ши зыдиря де май департе а господэрией колхознише, диштептаря копкиилор ноштрь норокошь есте грижа фиекэруй совет сэтеск, а фиекэрей секцие ши групэ де депутаць.

Шеле май мулте совете сэтешть дин Валягоцулуй, кум совету сэтеск дин Валягоцулуй, партя II, (прешединте тов. Бригадин), дин Качуровка (прешединте тов. Выбранский), дин Кондратовка (прешединте тов. Стукалов) ш. а., ынсэмнат ау ымбунэтэцит лукру сэу. Еле ау рыдикат ла о тряптэ ыналтэ авторитету лор, ау ынжиорат активитатя депутацилор, а крескут ку мулт лукру секциилор ши групелор де депутаць.

Прешединтеле советулуй сэтеск дин Валягоцулуй (партя II) тов. Бригадин есте шел май буй инициатор ши организатор а лукрулуй господэрией сэтешть. Ел ымпреунэ ку организация примарэ де партид пе ларг а дисфэшурат нишкаря стахановистэ ынтре колхознишь, бригэзь, звений ын шинстя дискидерий с'ездулуй XVIII а ПК(б) дин тоатэ Униуня. Колхозниший с'ау ындэторит сэ лупте пентру роада сталинистэ а анулуй де фацэ.

Тов. Бригадин а ынцэлес гине, кэ лукру советулуй сэтеск се атырнэ дела ашея, кум совету сэтеск а ши легат ку лукру кырмуирий колхозулуй, ку лукру колхознишилор де фиекаре зы. Деатыта, ел аре аму песте 282 активишть, каре ажутэ ын лукру советулуй сэтеск. Совету сэтеск аре 10 секций ши 15 групе де депутаць, каре лукрязэ гине, еле ын ану трекут ау петрекут май мулт де 150 шединць. Де килдэ, жудеката сэтяскэ ын ану трекут а прекэтат ши а дизлегат песте 112 жалобе а трудиторилор. Секция културалэ, кондусэ де тов. Копайгора, а петрекут маре лукру ын привинца ликвидэрий нештиинций де карте ынтре локуиторимя сатулуй. Аму ын сат ну-й нишь ун ом, каре н'ар шти карте.

Факте асэмэнэтоаре се поате де адус ынкэ мулте. Дар требуе сэ спунем, кэ ну тоць прешединций советелор сэтешть лукрязэ аша, кум тов. Бригадин.

Прешединтеле советулуй сэтеск дин Валягоцулуй (партя II) тов. Бригадин есте шел май буй инициатор ши организатор а лукрулуй господэрией сэтешть. Ел ымпреунэ ку организация примарэ де партид пе ларг а дисфэшурат нишкаря стахановистэ ынтре колхознишь, бригэзь, звений ын шинстя дискидерий с'ездулуй XVIII а ПК(б) дин тоатэ Униуня. Колхозниший с'ау ындэторит сэ лупте пентру роада сталинистэ а анулуй де фацэ.

Тов. Бригадин а ынцэлес гине, кэ лукру советулуй сэтеск се атырнэ дела ашея, кум совету сэтеск а ши легат ку лукру кырмуирий колхозулуй, ку лукру колхознишилор де фиекаре зы. Деатыта, ел аре аму песте 282 активишть, каре ажутэ ын лукру советулуй сэтеск. Совету сэтеск аре 10 секций ши 15 групе де депутаць, каре лукрязэ гине, еле ын ану трекут ау петрекут май мулт де 150 шединць. Де килдэ, жудеката сэтяскэ ын ану трекут а прекэтат ши а дизлегат песте 112 жалобе а трудиторилор. Секция културалэ, кондусэ де тов. Копайгора, а петрекут маре лукру ын привинца ликвидэрий нештиинций де карте ынтре локуиторимя сатулуй. Аму ын сат ну-й нишь ун ом, каре н'ар шти карте.

Факте асэмэнэтоаре се поате де адус ынкэ мулте. Дар требуе сэ спунем, кэ ну тоць прешединций советелор сэтешть лукрязэ аша, кум тов. Бригадин.

Прешединтеле советулуй сэтеск дин Валягоцулуй (партя I) тов. Кудренко ынтр'о време скурть а фэкут ын лукру сэу ун шыр де грешель, кэлкынд лежиле советише ши статуту артелюлуй сэтяногоспдэреск. Ел се поартэ рэу ку локуиторимя сатулуй ш. а. Тов. Кудренко ынлок ка сэ организезе лукру советулуй сэтеск, ымблэ пела кумэтрий. Ын гине ынцэлес, кэ аша „прешединте" де адэуза а прэнадит авторитету ын фаца алегэторилор.

Советеле сэтешть дин Кириловка (ынлокуитору прешединтелуй советулуй сэтеск тов. Гаврилюк), Гамбурова (ынлокуитору прешединтелуй советулуй сэтеск тов. Балан), Федоровка (прешединте тов. Бригадир) ши Мардаровка (прешединте тов. Дмитришин). н'ау петрекут нишь о шединцэ ку групелe лор де депутаць. Ей ну кондук ку секцииле, каре сынт дэтоаре сэ дисфэшуре лукру лэмуритор де масэ. Клубу сэтеск, клубуриле ши унгерашеле роший а колхозурилор требуе сэ шие центру културий ын сат, дар ку пэрере де рэу, еле май ынтотдеауна ыс ынкуете.

Ынтымплэтор ышь адуше аминте деспре лукру политик лэмуритор де масэ, деспре лукру секциилор ши групелор де депутаць кяр ши прешединтеле комитетулуй ымплинитор районал тов. Сулима. Ел, ымпреунэ ку шефий секциилор де ынвэцэмынт ши агрикультурэ тов. тов. Вершиков ши Поламарчук, май мулт кондуше дин кабинет, прин телефон. Ындеобште ын комитету ымплинитор районал фии нцазэ пэрере „кэ лукру секциилор ши групелор де депутаць а советелор сэтешть се атырнэ нумай де инструктору комитетулуй ымплинитор районал тов. Бращук".

Прешединций советелор сэтешть, ка ынфэцэшиторий путерий советише ла сат, требуе сэ шие куноскуць ши сэ штие гине лежиле советише. Ей сынт дэторь сэ лукрезе асупра са, сэ ынстэпыняскэ ку большевизму, сэ ынвеце деамэрунцэлу История ПК(б) дин тоатэ Униуня. Ын партя аяста требуе мулт сэ ле ажуте комитету ымплинитор районал ши комитету районал де партид.

К. ЦАРАН.

ИНСТРУКТОРУ тов. СТРУСЕВИЧ

Вяца ыннаинтязэ ынтребэрь, тот ной ши ной. Требуинциле трудиторилор кытре советеле сэтешть креск дин зы ын зы. Яка деше ынтребаря деспре адушеря ын орындуялэ а лукрулуй советелор сэтешть ну требуе сэ шие уйтатэ нишьодатэ.

Ролю ынсэмнат ла ымплиниря задэчилор, каре стэу ыннаинтя советелор сэтешть, ы-л жьоакэ инструкторий комитетелор ымплинитоаре районале. Президиумуриле комитетелор ымплинитоаре районале сынт дэтоаре сэ деосэгяскэ инструкторилор о бэгаре де самэ кувенитэ, дынду-ле лор ун ажуторь практик. Нумай ку аша фел де ажуторь инструктору поате сэ капете ажунсурь марь ын дисфэшураря лукрулуй организаторик де масэ а тутурор советелор сэтешть.

Дар кум се веде, кондукэторий комитетулуй ымплинитор районал дин Кодыма ыс де алтэ пэрере. Аишь ши пэн аму се прелунжеште непрецуиря лукрулуй инструкторилор. Ей дэу дин мынь, кэ н'ау кадре кувените ш. а.

Комитету ымплинитор районал дупэ штат требуе сэ айбэ дой инструкторь, да аре пе зыуа де аз нумай уну. Пе а дойля инструктор „ну-л пот гэсы", зык кэ ын район „ну-й" аша ом.

Инструктору комитетулуй ымплинитор районал, каре лукрязэ аму, тов. Струсевич А. О. деаму аре ну пуцине результате позитиве. Тов. Струсевич ынтр'о скуртэ врме (доуэ лунь де зыле) а довдит сэ се куноаскэ ку мулте совете сэтешть дин район. Ел ле-а дат маре ажутор ын алкэтуиря планурилор лор де лукру, а петрекут консфэтуиря прешединцилор секциилор советелор сэтешть ш. а. Тов. Струсевич, кынд се душе ла сате, ынтотдеауна се стэруе сэ ажуте ын лукру секциилор советелор сэтешть. Пе дынс десэбы-л вэзь ла пленумуриле ши шединциле президиумурилор советелор сэтешть, ла шединциле секциилор ши групелор де депутаць, унде се прежудекэ задэчиле де рынд а советелор сэтешть.

Де килдэ, господэрия советикэ а советелор сэтешть дин Смолянка ши Крутый пэн май дэунэз се гэсе ын старе де хаос, деатыта, кэ секретарий ера ной ши ну ера куноскуць ку лукру. Тов. Струсевич а ажутат советелор сэтешть ши а адус ла старя кувенитэ господэрия советикэ.

Мулте факте несуферите а афлат тов. Струсевич ын лукру советулуй сэтеск дин Французка. Ын сату иста тов. Струсевич а фост нумай в'о кытева зыле. Ын время аста ел с'а легат стрынс ку лукру секциилор, групелор де депутаць ши активу сэтеск, ку ажуторю кэрор а путут сэ дископере „лукру" прешединтелуй советулуй сэтеск—Журавель, каре ын время де дой ань де зыле н'а аскултат нишьодатэ ынтребаря деспре лукру инструкторилор комитетелор ымплинитоаре районале, сэ ынвеце гине „Курсу скрут а историей ПК(б) дин тоатэ Униуня", яр комитету ымплинитор районал требуе сэ-й дэе ажутор ын лукру де инструктор.

Ф. ПУШКАР.

НУ ЫНДЕСТУЛЯЗЭ ШЕРИНЦЕЛЕ КУЛТУРАЛЕ А КОЛХОЗНИШИЛОР

Одатэ ку крештеря веций звуте а колхознишилор дин сату Шибка (району Григориополь) ау крескут ши шеринцеле лор културале. Колхозниший ши май алес тинеримя колхозникэ ау маре доринцэ сэ се дисфэшуре културал, сэ прэжяскэ кыт май мулте спектаколе ши кинофильмурь буне. Дар кырмуириле колхозурилор дин сату нострy дефель ну се бат капу деспре ынслужиря културалэ а колхознишилор. Ынкэ ши пэн аму кырмуириле колхозурилор н'ау ынкеет ынвоялэ ку база районзлэ де кино дин Григориополь пентру ынслужиря масей колхознише ку кино. Ши ка резултат, деаму 6 луни ын сату Шибка ну с'а демонстрат нишь ун кинофильм.

Требуе кэ кырмуириле колхозурилор сэ ындестулезе педеплин шеринцеле културале а колхознишилор сэй.

А. С. БуЗУК.

Ла 24 февраль ын Тирасполь а фост петрекут ун мотокрос ын шинстя аниверсэрий XXI а Армией Рошие ши Флотулуй Милитар-Маритим.

Пе фото: пэрташий мотокросулуй ла старт.

Фото де Гальперин.

СЭРБАРЯ АНИВЕРСЭРИЙ XXI А АРМИЕЙ РОШИЕ ШИ А ФЛОТУЛУЙ МИЛИТАР-МАРИТИМ ЫН РАЙОАНЕЛЕ МОЛДОВЕЙ

КОДЫМА

Гине ши весэл ау сэрбат трудиторий дин району Кодыма аниверсаря XXI а Армией Рошие ши а Флотулуй Милитар-Маритим. Сэрбэтоаря яста с'а префэкут ынтр'о сэрбэтоаре тотнородникэ, ын демонстрация унирий политише ши морале а трудиторилор, девотэрий лор фэрэ маржинэ партидулуй луй Ленин—Сталин.

Ын тоате сателе районулуй с'ау петрекут пленумурь сэрбэторешть а советелор сэтешть, ынкинате юбилеюлуй славит. Ын сату Лабушна ла пленуму сэрбэтореск а советулуй сэтеск ау фост де фацэ 400 оамень. Дупэ докладу деспре аниверсаря XXI а Армией Роший кружоку драматик а клубулуй сэтеск а пус пе сценэ пьеса „Приетения".

Пленуму сэрбэтореск а комитетулуй ымплинитор районал ши а советулуй орэшэлулуй, ымпреунэ ку организацииле де партид, комсомолисте ши шеле професионале а авут лок ын клэдиря кэсий де културэ дин орэшэлу Кодыма. Пэрташий пленумулуй ку маре букурие ау ынтэрит тексту телеграмелор де сэлутаре, тримасе организаторулуй ши ынсуфлециторулуй Армией Рошие вождюлуй юбит а трудиторилор—товарэшулуй Сталин ши маршалулуй Униуний Советише товарэшулуй Ворошилов. Дупэ пленум кружоку драматик а пус ын сценэ пьеса „Клеш и уголь".

* * *

БАЛТА

Ынкэ ын ажуну аниверсэрий слэвите а Армией Роший орашу Балта а фост ымподогит сэрбэторешть ку плакате, лозунгурь, портрете а вождилор ноштрь юбиць ши а героилор Униуний Советише.

Ла пленуму сэрбэтореск а комитетулуй ымплинитор районал а советулуй орэшэнеск, ынкинат юбилеюлуй слэвит, петрекут ла 22 февраль, ау луат парте 1.000 оамень.

Ку доклад деспре аниверсаря XXI а Армией Роший а ешит тов. Басин. Ку маре рыдикаре пэрташий пленумулуй ау тримес телеграмэ де сэлутаре товарэшулуй Сталин, ын каре се скрие: „Ной, ка ши тот нороду ностру ла ынтыя кемаре а Дунелорвоастре, товарэш Сталин, не-ом рыдика ка ун пэрете де неынфрынт ла апэраря патрией ноастре ши не-ом лупта аша, кум с'ау луптат героий ноштрь ла лаку Хасан, пентру неатыrнаря границелор ноастре сфинте.

* * *

ДУБЭСАРЬ

Ын орэшэлу Дубэсарь ла 23 февраль ла тоате ынтреприндериле ши ын тоате колхозуриле с'ау петрекут митингурь, ынкинате аниверсэрий XXI а Армией Рошие Мунштиорешть-Цэрэнешть.

* * *

РЫБНИЦА

Ла 22 февраль сара ын орашу Рыбница се симцэ о ынжинэраре маре. Орашу ера ымподогит ку плакате, лозунгурь, ынкинате аниверсэрий XXI а Армией Рошие Мунштиорешть-Цэрэнешть.

Ла 7 шяурь сара ын зала кинотеатрулуй дин Рыбница а авут лок пленуму сэрбэтореск а комитетулуй ымплинитор районал ши а советулуй орэшэнеск ымпреунэ ку организацииле де партид комсомолисте ши шеле професионале.

Ын президиуму де шинсте, суб аплодисменте фуртуноасе, ау фост алешь: Бюроу Политик а Комитетулуй Централ а ПК(б) дин тоатэ Униуня ши Бюроу Политик а Комитетулуй Централ а ПК(б)У. Прэшединте де шинсте а пленумулуй сэрбэтореск а фост алес организатору ши кондукэтору Армией Роший, юбиту ностру товарэш Сталин. Ку маре интерес а фост аскултат докладу деспре ынтэриря апэрэрий штателор Униуне а Америций. Ын президиуму ку маре букурие а тримэс телеграме де сэлутаре товарэшулуй Сталин ши товарэшулуй Ворошилов.

(РАТАУ).

Журналу „Нью рипаблик" деспре пятилетка а трия

Журналу американ „Нью рипаблик" публикэ ын нумэру дела урмэ ун артикол суб нумире „Пятилетка а трия".

Скриинд деспре тезисуриле докладулуй тов. Молотов ла с'езду XVIII а ПК(б) дин тоатэ Униуня деспре пятилетка а трия, журналу ынсамнэ, кэ ын пятилетка а трия се преведе крештеря де май департе а продукцией де индустрие ши сэтяногосподэрешть а Униуний Советише. „Плану а трия—де шиншь ань,—скрие журналу,—аяста-й довада прогресулуй де май департе ын Униуня Советикэ". Журналу ынсамнэ май департе, кэ крештеря продукцией а индустрией греле, каре се ынсамнэ ын плану пятилетшей а трия, не мэртурисеште деспре ашея, кэ Униуня Советикэ ынфолосеште мэсуропунерь енергише пентру ынтэриря способнишией де апэраре а цэрий ку ашея, ка де дат рэспинжере хотэрытоаре а фиекэрей агресие ымпотрива Униуний Советише. Униуня Советикэ дэ о маре бэгаре де самэ транспортулуй ши легэтурий, ши деасеменя креерий резервурилор де мобилизаре а нефтюлуй, электроэнергией ши ынармэрий. Журналу май департе ынсамнэ, кэ плану преведе крештеря колосалэ а продукцией сэтяногосподэрешть. Реализаря пятилетшей а трия, скрие журналу, а да путинцэ ынкэ май таре де рыдикат нивелу културал ши материал а локуиторимий Униуний Советише.

24 февраль. (ТАСС).

Газета „Ордр" деспре аниверсаря XXI а Армией Роший

ПАРИЖ, 25 февраль. (ТАСС). Газета республиканэ де дреапта «Ордр» а ынкинат ун артикол специал аниверсэрий XXI а Армией Роший. Ын артикол се спуне, кэ «Аму Армия Рошие ши Флоту Униуний Советише ынфэцишазэ дин сыне о сылэ, пе каре Европа требуе с'о айбэ ын ведере. База техникэ а апэрэрий национале ын Униуня Советикэ ын шей дела урмэ 10 ань ый реконструитэ. Ый креатэ индустрие путерникэ. Ынармаря ши ынсталаря армией сынт адусе пэнла мэсура май нантэ техникэ де сэвыршире. Авиация ынкордат се дисфэшурэ. Флоту милитар а Униуний РСС десеменя есте о сылэ грозавэ». Газета май департе субличиазэ, кэ «Ши Армия ши флоту сынт пата сэ апере пэмынту ши апеле Униуний Советише дела орьше нэвэлире де динафарэ».

Журэмынту, дат де тоатэ Армия Рошие ла 23 февраль, требуе сэ шие прекэтат ка о пресынтымпинаре пе адреса тутурор, каре ау рындурь де бэтэлие ымпотрива Униуний Советише.

ЫНТЭРИРЯ АПЭРЭРИЙ ШТАТЕЛОР УНИТЕ А АМЕРИЙ

Вашингтон, 24 февраль. (ТАСС). Палата ынфэцэшиторилор а ынтэрит проекту де леже деспре зыдиря базелор ноуэ милитаре-аериене ши базелор де лунтре де суб апэ ын океанеле Атлантик ши Лиништит ши ла Аляска. Палата ынфэцэшиторилор ку май мулте глас урь—205 ымпотривэ 168 а ынлэтурат пропунэря министерствей маритиме а Штателор Униге а Америций деспре ынтэриря островулуй Гуам. Республиканий ши демократий, каре ешэ ын палата ынфэцэшиторилор ымпотрива ынтэририй островулуй Гуам, ынсэмна, кэ креаря базей милитаре пе острову иста ар ave ун характер де провокацие ын привинца Японией.

300 депутаць а парламентулуй француз протестязэ ымпотрива рекуноаштерий „гувернулуй" Франко

Париж, 24 февраль. (ТАСС). Ерь а авут лок шединца групей парламентаре а „Приетенией Франко-испане". Дупэ кум ый штиут, ын алкэтуиря групей есть, каре есэ ымпотрива политиций гувернулуй француз ын ынтребаря испанэ, ынтрэ май мулт де 300 депутаць. Група ын унанимитате а скос протест ымпотрива рекуноаштерий „гувернулуй" дин Бургос, каре се прегэтеште дэ кытре гуверну француз.

Ынштиинцаря официалэ а агентствей Рейтер пе ынтребаря деспре рекуноаштеря луй Франко

Лондон, 25 февраль (ТАСС). Агентства Рейтер дэ де штире, кэ дупэ штириле, прините де дынса дин шеркурииле англишене ку авторитет, рекуноаштеря луй Франко де кытре гуверну англишян есте ынтребаря а доуэ-трий зиле. Гуверну англишян сокоате, кэ де пус орьше ынвоель ыннаинтя рекуноаштерий генералулуй франко ый фэрэ фолос. Дакэ совету француз а миняштрилор ла 27 февраль а ынтэри пропунеря луй Даладье деспре рекуноаштеря генералулуй Франко, апой гуверну англишян ва-а рекуноаште пе Франко ын ашеяшь зы.

Декларая луй Даладье

ПАРИЖ, 25 февраль. (ТАСС). Агентства Гавас адуше аша декларе а луй Даладье: «Ын легэтурэ ку информация, принитэ дин Лондон, ши деасеменя ын легэтурэ ку штириле, прините дела Берар деспре конворбириле луй ку ам де гынд ла 27 февраль сэ дэу советулуй миништрилор пропунере де рекуноскут де-юре гуверну генералулуй Франко».

* * *

ПАРИЖ, 25 февраль. (ТАСС). Агентства Гавас дэ де штире дин Бургос, кэ Берар ши генералу Хордана ау венит ла ынвоялэ, каре ын мэсурь потрижите ындестулязэ пэрциле амындоуэ.

ПАЛАТА ЛОРДИЛОР А РЕКУНОСКУТ ПУТЕРИЛЕ ЛУИ ФРАНКО „ДЕ ГУВЕРН СУВЕРЕН"

ЛОНДОН, 24 февраль (ТАСС). Дупэ кум дэ де штире агентства Рейтер, ерь ла сесия де жудекатэ а пятатей лордилор с'а прекэтат ынтребаря деспре хотэрыря жудекэций англишене де апеляцие деспре пароходу испан «Арантсасу менди», пе каре ла сфыршиту анулуй трекут а декларат претензий генералу Франко. (Аист пароход а фост ынкис ла порту Бильбао. Дупэ окупаря портулуй иста де кытре мятежиць пароходу а ынтрат ын порту англишян Норт, ши команда с'а ынлэтурат де а се ынтоарче ла Бильбао). Жудеката, каре а прекэтат афашеря аста, а скос о хотэрыре, ын каре путериле генералулуй Франко се рекуноск «де гуверн суверен а статулуй стрэин», ши деатыта пе аша «гуверн» ну се лэржеск акциуниле лежилор англишене де жудекатэ. Палата лордилор, каре а прекэтат ерь афашеря аста, а ынтэрит хотэрыря жудекэций. Пэлата а ынсэмнат, кэ гуверну англишян, каре «рекуноаште амындоуэ гуверне ын Испания (уну—де-юре, да уну де-факто), ну поате сэ дэе вое, ка сфэзиле ынтре гувернеле естя сэ се дизлеже де кытре жудеката англишянэ». Лорду Райт, каре а ешит ку кувынтаре пентру апэраря хотэрырий естя, а декларат, кэ жудеката де апеляцие се кондуше ку скрисоаря, принитэ де дынса дела министерства пе трегиле де динафарэ, ын каре дистул де лимпеде а фост спус, кэ гуверну англишян а рекуноскут де-факту «гуверну» луй Франко.

ПРОТЕСТУ А 300 ДЕПУТАЦЬ СТЫРНЕШТЕ ТУРБЭШЮНЯ РЕАКЦИЕЙ ФРАНЦУЗЕ

ПАРИЖ, 24 февраль. (ТАСС). Протесту а 300 члень а палатей депутацилор ымпотрива планулуй гувернулуй француз де а рекуноште аша нумиту «гувернь» дин Бургос а генералулуй Франко стырнеште турбэшюне а реакцией французе. Пе адреса шелор депутаць, каре ау алкэтуит «пруна» парламентарэ «а приетенией франко-испане», се реварсэ ынжиновэцырь ынтр'ашея, кэ ей, адикэ «адук пагубэ приетенией франко-англишене», деатыта, кэ гуверну англишян «деаму педеплин а дизлегат ынтребаря деспре рекуноаштеря луй Франко».

Газетеле (ындеосэбь газета профашистэ «Журнязль») ынтэреск, кэ хотэрыря деспре рекуноаштеря аша нумитулуй «гувернь» а луй Франко деаму-й принитэ ла шединца дела урмэ а гувернулуй француз ши кэ «советулуй миништрилор, каре с'а адунат ла 27 февраль ый рэмыне пумай сэ ынсэмне посол ын Бургос».

Ын тоатэ зыуа песте Пиреней дин Каталония трек беженцый ши лупташий эвакуаць а армией республикане дин Испания, ындрептынду-се пе територия францезэ.

Пе фото: лупташий эвакуаць а армией республикане дин Испания пе привал (Пиреней).

(Фотохроника ТАСС).

ОПЕРАЦИИЛЕ МИЛИТАРЕ ЫН КИТАЙ

(Дупэ ынштиинцэриле кореспонденцилор ТАСС дин Чунцин, Шанхай ши Лондон)

ЫН КИТАЮ ЦЕНТРАЛ

Ла асфинцыт дела Ханькоу, ын району Тяньмин колоанеле японене прелунжеск мутаря ынаинте ла асфинцыт ын трий ындрептэрь. О колоанэ се мутэ спре Шаян (ла асфинцыт дела Тяньлин), а дойля—ын ындрептаря дела анязэ-зы-асфинцыт спре Йоцзякоу ши а трия колоанэ атакязэ Вамяоцзи (ла анязэ-ноапте-асфинцыт дела Тяньмин).

Атакуриле японене ын району Вамяоцзи ыс рэспинсе. Луптеле се прелунжеск.

ЫН КИТАЮ ДЕЛА АНЯЗЭ ЗЫ

Ла 20 февраль ун отряд японян де 1300 оамень а окупат Хуангану ши Шацзину (ла анязэ-зы-асфинцыт дела Кантон). Наньтоу ярэ ый окупат де японень.

Пе острову Хайнань японений ау окупат Веньчану ши Дунаню ши се мутэ ын ындрептаре спре анязэ-зы.

Авиация японянэ май ын фиекаре зы супуне бомбардэрий фелурите локурь а островулуй Хайнань, фэрэ желе ушигынд локуиторимя пашникэ.

ЫН КИТАЮ ДЕЛА АНЯЗЭ-НОАПТЕ

Ын провинция Хебей оастеле китаене ау добындит ун шыр де бируинць. Ла 20 февраль ын району Вейоян (ла анязэ-ноапте дела Дамин) ун отряд японян де 800 оамень дупэ лупта ынкордатэ ымпотрива пэрцилор китаене с'ау ретрас, лепэдынд май мулт де 200 оамень ушишь.

Ла 21 февраль пэрциле китаене ау ынкунжурат отряду японян де 400 оамень. Ынтре отрядуриле китаян ши японян а авут лок о луптэ. Ын результату луптей японений ау фужит, прэпэдинд 60 оамень. Китаений ау луат трофее милитаре.

Ын партя дела анязэ-зы-асфинцыт а провинцией Шаньси ла 18 февраль ун отряд японян де 1000 оамень, суб акопериря фокулуй де артилерие а атакат позицииле китаене ла асфинцыт дела Хецзин. Де артилерия японянэ ау фост слобозыте май мулт де 1.000 снарядурь, о парте дин каре ау фост ымплуте ку материале отрэжиторе. Атака японянэ а фост рэспинсэ.

* * *

Ла 23 февраль май мулт де 20 аэропланe японене ау фэкут ун нальот асупра Ланьчжоу (провинция Ганьсу). Ынаинтя аэропланелор японене ындатэ с'ау рыдикат аэропланеле китаене нимишитоаре. Ын воздух а авут лок о луптэ, ын результату кэрей ау фост доборыте 6 бомбардаторь японень. Шейлалць рэпеде ау фужит. Ын орашыс руинате 200 клэдирь, ыс ушишь ши рэниць 30 локуиторь пашнишь.

Крештеря неындестулэрий ын армия японянэ

Париж, 24 февраль (ТАСС), Дупэ кум дэ де штире газета „Эвр", посольства китаянэ ын Париж а принит штирь деспре рэскулареле ын пэрциле армией японене, каре се гэсеск ын партя дела анязэ-зы а Китаюлуй ын району Гонконгулуй. Ын рэскулареле еу парте май мулт де 1000 солдаць японень.

Ын армия японянэ, каре се гэсеште ын Китай, тот май таре се мэреште неындестуларя. Ын провинция Шаньси ау фост кытева ынтымплэрь де сынеушидере а офицерилор японень ын сэмн де протестаре ымпотрива бэтэлией грэбуитоаре ын Китай.

Рэскуларя антияпонянэ а шелор мобилизаць

ЧУНЦИН, 25 февраль. (ТАСС). Кореспонденту агентствей Сентрал ньюс дэ де штире, кэ ын району Фаншанюлуй ши Лянсянулуй (ла асфинцыту дела анязэ-зы дела Бейцин) сэптэмына трекутэ а избукнит о рэскулареле ын пэрциле милитаре де китаень мобилизаць, организатэ де кытре японень. Ын рэскулареле ау луат парте май мулт де 10 ний оамень. Рэскулэторий категорик с'ау ынлэтурат сэ ымплинякэ приказу япониенилор деспре триметеря лор ла луптэ ымпотрива партизанилор. Декларынд, кэ китаений ну с'ор лупта ымпотрива китаенилор, рэскулэторий ау ынторс арма лор ымпотрива япониенилор. Ынтре ашей рэскулаць ши ынтре остеле японене с'ау петрекут лупте.

Ымплинитору ындэторирилор редакторулуй рэспунзэтор
П. А. ИПАТЕНКО.

Паинжина шпионажулуй фашист

Н'а довдит сэ се мунтуе ын Штателе Униге а Америций процесу сенсационал а шпионилор германь, каре, дупэ кум ый стабилит де шершетаре ши де арэтэриле ла жудекатэ а май мултор ынжиновэцинь, ау фост стрынс легаць ку ашэзэмынтуриле де стат германе, кум се дископере тот ной организаций де шпионаж в фашизмулуй герман ын фелурите цэрь.

Ну демулт ын преса англишянэ с'а дат де штире деспре лукру агенцилор фашизмулуй герман ын Африка дела Анязэ-зы, ын Индия, Австралия Зеландия Ноуэ ши ын алте стэпынирь британе.

Ку лукру де шпионаж а фашизмулуй герман кондук сотрудниций мисиилор дипломатише германе срь ымпутерничиций специаль а организацией фашисте де песте границь, кондусе де министерства пе трегиле де динафарэ дин Германия.

Ын Париж ну демулт а фост арестат кореспонденту газетей дин Берлин «Берзенцейтунг» Барон, ынжиновэцит ын шпионаж. Ынаинтя арестэрий луй а фост фэкут обыск ын бюроу дин Париж а газетей естя. Тотодатэ а фост скоасэ о хотэрыре а путерилор франсузе деспре высылиря дин Франция пе 26 поддань германь, аместекаць ын лукру организацией фашисте де шпионаж.

Ын Белгия ый дископеритэ организация фашистэ де шпионаж а Германией.

Журналу американ «Нейшен» дэ де штире, кэ министру ле трегиле де динафарэ а Бразилией Аран, каре ын зылеле дела урмэ а венит ын Штателе Униге а Америций, а дат де штире министерствей ле трегиле де динафарэ а Штателор Униге а Америций, кэ посолу герман ын Вашингтон Дикгоф кондуше ку шпионажу ши ку заговорурile ын Бразилия.

Ну демult с'а мунтуит процесу шпионилор германь ын Дания. Героий процеоулуй иста с'ау аflат фосту капитан а армией германе Пфлуг-Гартунг — ушигашу Розей Люксембург ши а луй Карл Либкнехт, кэре с'а аскунс ын ану 1919 дела рэсплата муншиторилор германь, ши адвокату дин Дания Понтопидан, каре ынлокуе ындэторириле де шпион а Германией фашисте ку ындэториреле юрис-консультулуй а партидулуй фашист а луй Клаузен дин Дания. Списоку де службэ а шпионулуй Понтопидан ый плин ши ку аша ынскриеръ: пэрташу армией белофинэ ын ану 1918, сотрудникy полицией дин Дания. Ый стабилит, кэ Понтопидан тримете ын Германия документеле, фурате де фашишть ын время нальотулуй лор асупра локуинций партидулуй социал-демократ дин Дания. Тот аша ый стабилитэ легэтура стрынсэ а фашизмулуй герман ку полиция политикэ дин Дания.

Принишь пе лок, шпионий германь се ыншерка сэ ынлэтурезе жанлор. Дар ше прецуеск журэмынтуриле шпионилор германь? Ну-й де присос ын легэтурэ ку аяста сэ аминтим ынтымпларя ку инженеру герман Виталис Пантенбург, арестат ын ану 1937 ын порту Нарвик, ун дин пунктеле шеле май важнише стратегише а малурилор Норвегией. Пантенбург фотографиа району ынтэририлор норвеге. Ел се жура ын нежиновэция луй, ынкрединица, кэ ел ый турист. Пе дынсу нанв л-ау крезут ши й-ау дат друму. Да аму аист шпион-турист публикэ ын журналеле милитаре германе артиколе деспре проблемеле стратегише а малурилор норвеге ши деспре ынтэриреле маритиме норвеге.

Лукру агенцилор фашизмулуй герман стырнеште о урэ деобште. Аяста л-а ындемнат пе кондукэтору организацией де песте границь а фашиштилор германь Боле сэ ясэ ну демулт ку ун артикол, ын каре ел ку урэ фалшивэ скрие деспре тенденция де-а клевети ку орьше фелурь пе немций, каре трэеск песте границь. Активитатя организацией, кондусе де Боле, аша а крескут, кэ штату ей дела 107 оамень ын ану 1935 а крескут пэнла 1000 ын ану 1937. Демаскаря шпионилор фашишть спуне деспре ашея, кэ сотрудниций домнулуй Боле се стэруе сэ ындрептэцезе «ынкредеря» фашиштилор.

СЭП.

Театру дэ Стат Молдовенеск Горький
Гастролириле комедией музикале дин Вологда
— Ла 27 февраль —
„ВЕСЕЛАЯ ВДОВА"
Ыншепуту ла 8 шяурь сара.

Кино копкилэреск „КИМ"
Ла 27 февраль
Се демонстрязэ ун фильм художник сунэтор дупэ А. М. Горький
„В Р А Г И"
Ыншепуту ла 7 шяурь сара.

БИБКОЛЕКТОРУ дэ ОБЛАСТЕ А КНИГОКУЛЬТТОРГУЛУЙ
Тирасполь, ул. Свердлова. № 5 телеф. 4-18
Кумпэрэ ла локуиторимe пе бань гата литературэ оригиналэ ши традусэ дин диий трекуць ын лимба русэ ши украининэ—художникэ, копкилэрякэ, социалэ-экономикэ а едиурий советише ши де пэнла революцие.
Кумпэраря се петреше дупэ регуламенту, каре фииндзэ, деспре картя букинистэ.
БИБКОЛЕКТОРУ

КИНО ТКАЧЕНКО

ЫН ФИЕКАРЕ ЗЫ 4 СЕАНСУРЬ
Сеансу ынтый—ла 5 шяурь зыуа.
Каса ый дишкнсэ дела 3 шяурь.

Ымпутерничиту главлит № Р—534. Адреса редакцией: Тирасполь, ул. 25 Октябрь, телефону ред. рэсп.— 5-74, секретариату—2-16, ред. де ноапте—1-97, секция де партид—1-83. «Типару Молдовенеск».

28 февраль 1939
Марц
№ 48 (2784)

Прецу 10 кап.

Пролетарь дин тоате цэриле, униць-вэ!

МОЛДОВА СОЦИАЛИСТЭ

Органу Комитетулуй де област'те а ПК(б)У, Комитетулуй орэшенеск а ПК(б)У дин Тирасполь ши а Президиумулуй Советулуй Супрем а депутацилор трудиторилор а РАСС Молдовенеаскэ

ДЕЛА КОМИТЕТУ ЦЕНТРАЛ А ПАРТИДУЛУЙ КОМУНИСТ (а большевишилор) ДИН ТОАТЭ УНИУНЯ ШИ СОВЕТУ КОМИСАРИЛОР НОРОДУЛУЙ А УНИУНИЙ РСС

Комитету Централ а партидулуй комунист (а большевишилор) дин тоатэ Униуня ши Совету Комисарилор Норолулуй а Униуний РСС ку о маре жэле дэу де штире партидулуй, клала 6 шясурь ши 15 минуте диминяца, ын Москва, дупэ о боалэ гре а мурит шел май бэтрын член а партидулуй, шел май апрокиет ажутор а луй В. И. Ленин, члену Комитетулуй Централ а ПК(б) дин тоатэ Униуня, депутату Советулуй Супрем а Униуний РСС товарэша Н. К. КРУПСКАЯ.

Моартя товарэшей Крупская, каре а дат тоатэ вяца са лукрулуй комунизмулуй есте о пагубэ маре пентру партид ши пентру трудиторий Униуний РСС.

КОМИТЕТУ ЦЕНТРАЛ А ПАРТИДУЛУЙ КОМУНИСТ (а большевишилор) ДИН ТОАТЭ УНИУНЯ.
СОВЕТУ КОМИСАРИЛОР НОРОДУЛУЙ А УНИУНИЙ РСС.

ДЕ ЫМБУНЭТЭЦИТ ЛУКРУ КАБИНЕТУЛУЙ ДЕ ПАРТИД

Еширя ын луме а „Курсулуй скурт а историей ПК(б) дин тоатэ Униуня" есте о событие маре ын вяца идейникэ а партидулуй большевик ши а тотулуй нород советик.

„Курсу скурт а историей партидулуй комунист а большевишилор дин тоатэ Униуня" есте арма идейникэ а большевизмулуй, энциклопедия штиинцилор темейнише а марксизмулуй-ленинизмулуй.

„Курсу скурт а историей ПК(б) дин тоатэ Униуня" есте нижлоку шел май важник ын лукру дизлегэрий задачей ынстэпынирий ку большевизму, ыннармаря членилор де партид ку теория марксистэленинистэ, адика ку штиинца лежилор дисфэшурэрий обштешть ши луптей политише, ка нижлоку де ридикаря вегерий политише а большевишилор де партид ши фэрэ де партид, нижлоку ридикэрий лукрулуй де пропагандэ а марксизмулуй-ленинизмулуй пе о нэцциме кореспунзэтоаре теоретикэ". (Дин хотэрыря Комитетулуй Централ а ПК(б) дин тоатэ Униуня дела 14 ноябрь ану 1938).

Тот ынтр'аястэ хотэрыре сэ спуне, кэ органеле де партид требуе систематик сэ ажуте шелор, де ынвацэ история партидулуй комунист, прин организаря лекциилор, консултацией ши алтелор. Аястэ ындрумаре а партидулуй требуе де петрекут ын вяцэ педеплин. Ын ымплиниря аестей ындрумэрь организация де партид дин Молдова а петрекут ну пуцин лукру политик-лэмуритор: се петрек лекций, консултаций пе фелурите ынтребэрь дин история партидулуй ностру.

Унеле кабинете де партид ау организат лукру сэу ын темей ын кореспундере ку хотэрыря Комитетулуй Централ а партидулуй комунист а большевишилор дин тоатэ Униуня деспре реорганизаря пропагандей де партид. Ну прост се петреше лукру ын кабинету де партид депе лынгэ станция друмулуй де шер дин Котовск. Аишя ын фиекаре зы се петрек консултаций индивидуале ши де трей орь ын лунэ—консултаций де трупэ; се петрек деасеменя лекций де 4-5 орь ын лунэ пе история партидулуй комунист дин тоатэ Униуня. Аша, ын луна январь ану де фацэ ау фост шитите аша лекций: „Кампания дин Крым", „Кум де лукрат асупра карцией", „Ши-й аяста „приетений нородулуй" ши кум ей луптэ ымпотрива социал-демократилор". Лекциile мулт ажутэ ашелор, каре ынвацэ синестэторник история партидулуй комунист. Ын аист кабинет де партид сынт плакате илюстративе, каре ажутэ а ынсуши история партидулуй комунист дин тоатэ Униуня.

Дар ка ун неажунс есте ашея, кэ ын лукру организэрий лекциилор ши консултациилор ынкэ н'авем о анумитэ системэ. Лекциile се петрек рар ши аяста ну дэ путинцэ сэ ындестулэм шеринциле марь а шелор де ынвацэ история партидулуй. Ын шеле май мулте районе а областей ноастре кабинетеле де партид пуцин се окупэ ку организаря лекциилор ши консултациилор, еле н'ау реорганизат лукру сэу ын кореспундере ку хотэрыря Комитетулуй Централ а партидулуй комунист а большевишилор дин тоатэ Униуня деспре пропагандэ, ши прелунжеск а лукра пе векь. Аша-с кабинетеле де партид дин районеле Ананьев, Котовск ши Дубэсарь. Ын аесте кабинете де партид консултациile ну се петрек ла време ши систематик. Май мулт, консултациile се рупдин пришина шея, кэ консултанций се кямэ ла фелурите шеминць ын зилеле, ынсэмнате дупэ план пентру петрешеря консултацией. Ла 15 февраль ану де фацэ дупэ план консултанту тов. Бондаренко а требуит сэ петрякэ консултацие ын кабинету де партид дин Ананьев дар, ку пэрере де рэу, тов. Бондаренко дефел н'а венит сэ петрякэ консултацие. Алт неажунс есте ашела, кэ слаб се петрек консултациile индивидуале. Де кылдэ, ын кабинету де партид дин Ананьев (шеф тов. Сивар) ынтр'о лунэ де зиле а венит ла консултациile индивидуале ын кабинету де партид ну май мулт, декыт 30 оамень, да консултаций де трупе дефел ну с'ау петрекут. Тот аша ши ын лукру кабинетулуй де партид дин Котовск, унде консултациile индивидуале се петрек слаб, да консултациile де трупэ ну се петрек дефел.

Тоате фактеле сусарэтате се лэмуреск ку ашея, кэ комитетеле районале де партид ши секциile лор де пропагандэ ши агитацие неындестулат кондук ку лукру пропагандей де партид, ну сымт рэспундере пентру ымплиниря хотэрырий Комитетулуй Централ а партидулуй комунист (а большевишилор) дин тоатэ Униуня.

Комитетеле районале де партид, секциile лор де пропагандэ ши агитацие, кабинетеле де партид требуе хотэрытор сэ реконструяскэ лукру пропагандей де партид ши сэ петрякэ аист лукру де ноу. Требуе ларг де ынфолосыт пентру пропаганда де партид аша нижлок путерник, кэ лекциile ши консултациile пентру ашей де ынвацэ история большевизмулуй. Лукру требуе сэ се петрякэ дупэ план ши систематик.

Требуе де ынцелес, кэ шей де ынвацэ история партидулуй ку ажутору лекциилор ши консултациилор май адынк ор ынстэпыни ку теория революционарэ а марксизмулуй-ленинизмулуй. Ымбунэтэцыря лукрулуй кабинетелор де партид, организаря лекциилор ши консултациилор есте ун лукру де рынду ынтый а комитетелор районале де партид. Задача организациилор де партид есте ын ашея, ка дин зы ын зы де кондус ку лукру ынармэрий кадрелор ноастре ку теория революционарэ, ку теория марксизмулуй-ленинизмулуй.

ПЛЕНУМУ КОМИТЕТУЛУЙ ДЕ ОБЛАСТЕ А ПК(б)У ДИН МОЛДОВА

Ла шединца пленумулуй комитетулуй де областе а ПК(б)У дин Молдова, каре а авут лок ла 24 февраль, тов. Герлиманов ый алес секретарю комитетулуй де областе пе пропагандэ.

Документе ноуэ деспре вяца ши активитатя луй С. М. Киров

Томск, 26 февраль (ТАСС). Музею локал орэшеняск дэ музеюлуй дин Ленинград *Киров* ун шир де документе прецоасе деспре вяца ши активитатя луй Сергей Миронович ын Томск. Ын нумэру документелор есте экземпляру журналулуй скрис де мынэ „Тюрьма" № 2, каре с'а едитат нелегал ын ынкисоаря дин Томск суб кондуцерря товарэшулуй Киров. Ын номеру журналулуй иста сынт типэрите кытева артиколе ши поэзий пэтрунсе ку ынфокаря большевикэ ши воинца де шер де луптэ ымпотрива самодержавией царисте.

Журналу „Тюрьма" № 2 ый слобозыт ла 10 сентябрь анулуй 1906. Купринсу луй никаюрь ынкэ ну с'а публикат. Экземпляру де журнал, гэсыт ын Томск ый уник ын Униуне.

Ла 23 февраль ын Комисарнату Норолулуй де Апэраре а Униуний РСС алкэтуиря де начальнишь ши политикэ а Армией Рошие Муншиторешть-Цэрэнешть ын фрунте ку Комисару Норолулуй де Апэраре Маршалу Униуний Советише К. Е. Ворошилов а принит журэмынту милитар ла крединцэ Норолулуй сэу, Патрией социалисте ши Гувернулуй Муншитореск-Цэрэнеск.
Пе фото: ынлокуитору Комисарулуй Норолулуй де Апэраре, Маршалу Униуний Советише С.М. Будьоный искэлеште тексту журэмынтулуй милитар. Дин стынга—Комисару Норолулуй де Апэраре а Униуний РСС Маршалу Униуний Советише К. Е. Ворошилов.
Фото де Ф. Кислов (Фотохроника ТАСС).

Конференция унатэ а VIII де областе ши а VI орэшеняскэ де партид дин Ленинград

Кувынтаря де ынтраре а тов. А. А. ЖДАНОВ

Ла 25 февраль, дискизынд конференция, тов. Жданов с'а адресат кытре делегаць ку о кувынтаре стрэлуштитэ де ынтраре. Ел а повестит деспре тоталуриле марь а лукрулуй партидулуй ын время де 5 ань, каре ау трекут дин время с'ездулуй XVII а партидулуй.

— Периоду де вяцэ дин трекут, де луптэ ши активитате а партидулуй,—а зыс тов. Жданов,—а фост ынсэцат ку ун купринс маре креатор. Ый дизлегатэ задания темейникэ историкэ а пятилетний а доуа—ыс ликвидате пэнла капэт тоате класеле эксплоататоаре, ыс нимишите педеплин пришиниле, каре наск эксплоатация омулуй де кытре ом ши ымпэрциря обштий ын эксплоататорь ши эксплоатаць. Ый дизлегатэ задача май ларг а революцией социалисте—задача колективизэрий господэрией сэтешть, каре ынфэцишазэ дин сыне перевороту май адынк революционар, каре се потрижеште дупэ резултателе луй Марелуй переворот дин Октябрь. Ый мунтуитэ ын темей реконструкция техникэ а господэрией нородниче а Униуний РСС. Ын результату пятилетний а доуа ын цара ноастрэ ый ынфэптуитэ ын темей фаза ынтый а комунизмулуй—социализму.

Ной ам креат ын цара ноастрэ о обште ноуэ—обште, каре се базэзэ пе союзу класелор приетеноасе: класу муншитореск ши а цэрэнимий. Хотареле ынтре класеле обштей советише се штерг. Пе база аста а крескут ши с'а ынтэрит униря моралэ-политикэ а нородулуй советик, каре шь-а гэсыт ынтэрире стрэлуштитэ ын блоку комуништилор ши шелор фэрэ де партид ла алежериле ын Совету Супрем а Униуний РСС ши ын Советеле Супреме а республишилор конфедерале ши автономе.

Уна дин шеле май марь бируинць а партидулуй ностру ын аишть 5 ань есте креаря кадрелор ноуэ, пэнла капэт девотате лукрулуй партидулуй ши класулуй муншитореск.

Бируинциле социализмулуй партиду ностру ле-а добындит деатыта, кэ ку дыксу кондуше Комитету Централ ленинист-сталинист ын фрунте ку вождю ши ынвэцэтору ностру товарэш Сталин, деатыта, кэ партиду неклинтит ши бируитор а петрекут политика са ленинистэ-сталинистэ, контролатэ стрэлушит ку практика десетшелор де милоане де оамень. А бируит политика партидулуй ностру, а бируит теория луй де фрунте, ау бируит принципуриле организаторише а большевизмулуй.

Дистружеря банделор де шпионь ши дэунэторь а курэцит каля пентру споруриле де май департе, кынкэ май путерниче а господэрией социалисте ын цара ноастрэ.

Униуня РСС а ынтрат ын дунга ноуэ де дисфэшураре—дунга мунтуирий зыдирий обштей социалисте фэрэ класурь ши трешеря трептатэ дела социализм ла комунизм.

Ынсэмнэтате хотэрытоаре о капэтэ зму лукру диштептэрий комунисте а трудиторилор, бируиря пе рэмэшициле капитализмулуй ын конштиенца оаменилор. Ын легэтурэ ку аяста о ынсэмнэтате осэгитэ капэтэ ынтребаря диштептэрий политише а кадрелор, ынтребаря ридикэрий нивелулуй културал-техник а класулуй муншитореск пэнла нивелу лукрэторилор де инженерь ши технишь. Се ридикэ ролю интелигенцией ноастре советише.

Май департе тов. Жданов се опреште ла задача темейникэ экономикэ а пятилетний а трия—а ажунже ши а ынтреше ын партя экономикэ пе цэриле капиталисте май мулт дисфэшурате а Европей ши Штателор Униte а Америчий. Ын периоду де май апроапе де време ной требуе сэ кэпэтэм аша старе, ка нивелу дисфэшурэрий индустрией Униуний РСС ын ынцележеря мэсурилор продушерий пе ун суфлет де локуиторимe сэ шие май маре декыт нивелу а оарекэрей цэрь капиталисте. Дизлегаря задэчий естя темейнише экономише а гаранта ындеажунс продукте ын цара ноастрэ, да продуктеле ындеажунс сынт уна дин ынвоелиле темейнише ши хотэрытоаре пентру ка комунизму сэ бируяскэ, пентру ынфэптуиря принципулуй комунист—делз фиекаре дупэ способниций, фиекэрей дупэ требуинцэ. Пятилетка а трия — есте пятилетка ынфлоририй бунэстэрий трудиторилор цэрий ноастре, крештерий културий материале ши морале.

Дунга ноуэ де дисфэшураре, ын каре а ынтрат Униуня РСС ын пятилетка а трия,—спуне тов. Жданов,—пуне ынаинтя партидулуй задаче ноуэ ши требуеште реконструире кувенитэ а лукрулуй де партид.

Ленин ши Сталин ынтотдеауна дэ о осэгитэ ынсэмнэтате ынтребэрий организаторише. Ленин ши Сталин не ынвацэ умирий политиший ши организэрий.

Товарэш Сталин не ынвацэ, кэ «...Дупэ ашея, кынд ый датэ линия дряптэ политикэ, лукру организаторик хотэрэште тот, ын шел нумэр ши созрта а сынгурей линией политише—ымплиниря ей, орь провэлиря ей».

Ын фаца заданией прандиоазэ де зыдиря комунизмулуй ын Униуня РСС сэ ридикэ ынкэ май таре ролю партидулуй, ролю кэдрелор, ролю мобилизэрий маселор, ролю факторулуй субьектив.

Дела алежеря оаменилор ши дела контроларя ымплинирий атырнэ опору лукрулуй ностру. Сенсу ынтребэрий, кум не-а ынвэцат товарэш Ленин ши не ынвацэ товарэш Сталин,—ый ын алежеря оаменилор, ын контроларя ымплинирий.

Ленинизму ынвацэ, кэ форма абсолютэ а организэрий ну-й, кэ формеле ши метоаделе организэрий се скимбэ ын легэтурэ ку скимбаря стэрий конкрете политише. Ануме дин скимбэриле адынше ын экономика ши ын структура алкэтуитоаре а цэрий ноастре реесэ скимбэриле шеля ын статуту ПК(б) дин тоатэ Униуня, каре сынт пропусе ын тезисуриле кытре с'езду XVIII а партидулуй.

Скимбэриле ын статуту партидулуй ностру ау де цель сэ ынсэмне способуриле аесте ноуэ де лукру практик а партидулуй, формеле организаторише ши регулеле вечий динынтру а партидулуй, каре корспунд задэчилор партидулуй а социализмулуй, каре а бируит, каре ор ынвэрма партиду ностру пентру дизлегаря задэчилор зыдирий обштей комунисте.

Статуту ну поате сэ ну се скимбе ын кореспундере ку ымпрежурэря де лукру, каре с'а скимбат а партидулуй ностру. Аесте скимбэрь сынт легате ку бируинца социализмулуй, еле сынт легате ку повороту политик ын вяца цэрий ноастре ын легэтурэ ку ынтродушеря Конституцией Сталинисте. Аист поворот политик а требуит дела партид реконструяриря лукрулуй де партид политик пе темелия петрешерий практиший трептате демократише, кум требуеск аяста принципуриле централизмулуй демократик.

Скимбэриле ын статуту ПК(б) дин тоатэ Униуня требуе сэ оглиндяскэ атырнэриле ноуэ де клас ын Униуня РСС. Ын старя ноуэ де клас а венит время требуинций де а скимба ынвоелиле де приниря ын партид ын ынцележеря ануморий категориилор де принире ын члений ши кандидаций партидулуй. Скимбэриле ын статут требуе сэ ридише ынкэ май сус нумиря членулуй де партид, сэ ридише лукру организаторик ла нивелу кондушерий политише а партидулуй ностру, сэ аскутэ арма организаторикэ а большевизмулуй пентру дизлегаря задэчилор историше лумешть а пятилетний а трия.

Цара советикэ а стат о сылэ денебируит. Задача партидулуй ши ын вииторе есте ын ашея, ка де ынфэптуит плану пятилетний а трия, а ынтэри ынкэ май таре стату социалист а муншиторилор ши цэранилор, а ынтэри путеря де апэраре а Униуний РСС, а ридика вегерь партидулуй ши а нородулуй советик, фининдкэ ну се поате де никыгурат грелимиле де луптэ пентру задэчиле марь а пятилетний а трия, осэгит ын ынвоелиле ынконжурэрий капиталисте душмэноасе, деспре фининдря кэрей большевиший н'ау дрепт сэ уйте.

Товарэшу Жданов ынсамнэ, кэ прежудекаря ларгэ а тезисуриlor докладуриlor ла с'езду XVIII а партидулуй, каре с'а дисфэшурат ын тот партиду ши ын организация дин Ленинград, а арэтат крештеря немайвэзутэ а активитэций политише ши а конштиенций рындуриlor партидулуй ностру, ридикаря сымцулуй де рэспундere а масей ынпрежь де партид пентру вяца ши активитатя партидулуй, а арэтат ынфлориря немайвэзутэ а демократизмулуй ыннунтру партидулуй.

Товарэшу Жданов экспримэ ынкрединцаре хотэрытэ ын ашея, кэ конференция унитэ а VIII де областе ши а VI орэшеняскэ де партид дин Ленинград сериоз а прежудека тезисуриле докладуриlor, ынфэцишате кытре с'езду XVIII а партидулуй ностру, Большевиший дин Ленинград мэрг ынтр'ун пас ку тот партиду, ка уну дин отрядуриле луй де фрунте, спре с'езду XVIII а партидулуй, каре суб кондуцеря товарэшулуй Сталин а ынсэмна плану маре де лукру ну нумай пентру партиду ностру, да ши пентру тоць трудиторий Униуний РСС.

Ку аплодисменте фуртуноасе ынделунгате рэспунд делегаций конференцией ла кувынтаря тов. Жданов. Дин фелурите пэрць а залей рэсунэ стригэте ын шинстя вождюлуй партидулуй товарэшулуй Сталин, каре се акопэр ку стригэте «ура» ши ку ovaций фуртуноасе.

(ТАСС).

Ленинград,
26 февраль.

Пе фронтурь ын Испания

ПАРИЖ, 26 февраль. (ТАСС). Дупэ кум дэ де штире агенция Гавас, артилерия мятежишилор ши интервенциlor ноаптя спре 26 февраль а ымтуникат ын кварталуриле дела апэсэ-зы а Мадридулуй.

Организаря комисариатулуй генерал де апэраре ын Испания республиканэ

ЛОНДОН, 26 февраль. (ТАСС). Агенция Британи Юнайтед Пресс дэ де штире дин Мадрид, кэ ерь а фост публикат декрету гувернулуй республикан деспре организаря комисариатулуй генерал уник де апэраре. Комисариатулуй генерал де апэраре орь ши супуш тоць комисарий политишь а армией республикане, а флотулуй ши авиацией. Комисар генерал ый ынсэмнат Осорио-И-Тефаль, фосту комисар генерал а армией республикане депе ускат.

Деклараря луй Листер

ПАРИЖ, 25 февраль. (ТАСС). Газета «Се суар» публикэ интервю а полковникулуй Листер.

«Дупэ границэ сынт оамень,—а декларат Листер,—каре дупэ дой ань ши жумэтате де луптэ а нородулуй испан ынкэ н'ау ынцелес ынтр'ашея, ше ынсамнэ луптя ноастрэ. Оамений ыштя гындеск, кэ ной ке гэсым ынтр'о старе спрашникэ ши ну гындим нишь деспре ше алта,ну май ка сэ мурим, ынаинть кыт май скумпэ вяца ноастрэ. Ну. Ной анализемм ымпрежурэриле ши, луынд ын сокотялэ тот, гындим, кэ, некэтынд ла грелимь маре мярь, ной путем сэ прелунжым рэспинджеря, путем сэ луптэм ши сэ бируим».

«Еу ыштиу нородул цэрий меле,—прелунжеште Листер.—Еу сынт фиишьору нородулуй ши штиу, ше се поате де ашteптат дела нород. Ын бэтэлия ноастрэ сынт аша килде, ка апэраря Мадридулуй. Ной н'ам авут армэ ын луна ноябрь ану 1936. Ымпотрива ноастрэ сте о армие дисциплинатэ ку тоате ынаинтя а ноастелор де ану. Тот нороду с'а ридикат, ши Мадриду а фост рэтуит.

Ый ынцелес, нородул испан мулт а стрэдэнуит. Дой ань ши жумэтате—аиста-й ун срок маре. Дар, некэтынд нишь ла ше, духу де луптэ а локуиторимий ый нант; аиста дефел ну есте духу ынфрынжерий; аиста-й духу бируинций. Армия ноастрэ пе фронту централ ый дисткул де супернике ши духу ей де луптэ ый стрэлуштит. Е ый гата сэ прелунжяскэ респинджеря атыта време, кыт с'а требуит».

Мадриду ый гата пентру апэраре

ПАРИЖ, 26 февраль. (ТАСС). Кореспондентул агенцией Гавас ын ынаинтяница дин Мадрид ынсамнэ старя нантэ моралэ а тоатей локуиторимий а орашулуй. Кореспондентул скрие, кэ тоате партиделе, организацииле професионале ку тоате кипуриле ажутэ гувернулуй а организа апэраря.

Дупэ иницiатива Союзулуй деобште муншитореск а авут лок конференция а лидерилор партидулуй ынфэцишаторилор а организациилор, каре ынтрэ ын фронту нородник. Ый скоасэ хотэрыре деспре ынтэриря де май департе а фронтулуй нородник.

Конференция де солидаритате ку Испания республиканэ

ЛОНДОН, 26 февраль. (ТАСС). Ерь ын Лондон а авут лок конференция де делегаць, ын лукру кэрей ау луат парте ынфэцишаторий дела 40 ной муншиторь ши службашь. Дупэ прежудекаря ынтребэрий деспре лэржиря ажуторулуй Испанией республикане, конференция с'а адресат кытре тоць старостий де фэбрикь ши заводе ын Англия ку о кемаре де а се ымпотривапуне хотэрытор ынаинтиницэрий планурилор де ынаинтаре ын Испанией республикане.

ЫНШТИИНЦАРЯ АГЕНЦИЕЙ ГАВАС

ПАРИЖ, 26 февраль. (ТАСС). Агенция Гавас рэспындеште ынштиинцаря, ын каре се спуне деспре отставка ынтоаре а президентулуй республикий испане Асанья.

МАЙ МУЛТ ДЕ 100 КОРЭБИЙ МИЛИТАРЕ ЫН ГИБРАЛТАР

ЛОНДОН, 25 февраль. (ТАСС). Агенция Рейтер дэ де штире, кэ мыне ку вениря флотулуй англиян медитеран ын Гибралтар аколо ун ши концентрате май мулт де 100 корэбий милитаре.

ВЯЦА ДЕ ПАРТИД

МАЙ МАРЕ БЭГАРЕ ДЕ САМЭ КРЕШТЕРИЙ ПАРТИДУЛУЙ

Гэтинду-се кытре ынтылниря с'ездулуй XVIII а ПК(б) дин тоатэ Униуня, организация районалэ де партид дин Григориополь а дат кувынтэ бэгаре де самэ крештерий рындурилор партидулуй ностру комунист,

Пэн аму ын район ау фост 29 кандидаць де партид ку стаж де 8-10 ань. Ын время дела урмэ дин нумэру аистор товарэшь ыс приниць ын член ий адевэраць де партид 21 оамень. Ынтре дынший т. т. Павленко (колхознику де фрунте дин колхозу *Киров*, сату Дороцкая), Крафт (колхознику дин сату Нейдорф) ш. а.

Дар требуе де ынсэмнат, кэ уний организаторь де партид ну се луптэ большевишешть пентру а мэри рындуриле де партид дин нумэру шелор май бунь оамень, девотаць пэнла капэт лукрулуй луй Ленин—Сталин. Де кылдэ, организатору де партид а групей де кандидаць депе лынгэ колхозу „Красная звезда", дин сату Бутор тов. Лимар н'ажутэ колхознишилор де фрунте а се оформа ын кандидаць ши ну се интересазэ, ка кандидаций сэ се оформезе ын член ий адевэраць де партид.

Организация териториалэ де партид дин орэшелу Григориополь деасеменя пуцин а фэкут ын партя принирий ын партид, некэтынд ла ашея, кэ ынвоель пентру аяста ау фост буне.

Ын виитор организацииле примаре де партид требуе сэ ее ын самэ неажунсуриле ын лукру лор ши сэ дэе май маре бэгаре де самэ принирий ын партид а оаменилор де фрунте дынду-ле ажутор кувенит товарэшилор ной приниць пентру ка ей сэ ынстэпыняскэ ку темелиле большевизмулуй, сэ стэе ын авангарду продушерий.

А. БРИЦКИЙ.

С'А ЫНТЭРИТ АЖУТОРУ КОМИТЕТУЛУЙ ОРЭШЕНЕСК А УЛКТУ

Дакэ май ыннаинте организация орэшеняскэ а комсомолулуй дин Тирасполь ну да кувенитэ бэгаре де саме крештерий рындурилор комсомолисте, апой ын время дела урмэ ажутор ын партя яста ку мулт с'а ымбунэтэцыт. Комитету орэшеняск а УЛКТУ, каре а фост алес ла конференция орэшеняскэ а комсомолулуй, с'а апукат большевишешть де лукру ын привинца атражерий шелор май бунь стахановиштъ тинерь ын рындуриле комсомолулуй ленинист-сталинист.

Ын время дела урмэ бюроу комитетулуй орэшеняск а УЛКТУ а ынтэрит хотэрыриле организациилор примэре комсомолисте деспре приниря ын комсомол а 174 стахановишть тинерь.

Дар требуе де ынсэмнат, кэ сынт ши аша организаций примаре комсомолисте, каре ну дэу кувенитэ бэгаре де самэ крештерий организацией сале. Кытре аша организаций се атырнэ шей депе лынгэ „Молдстрой" (секретарю организацией комсомолисте тов. Рошкован), каре ын тоатэ время а принит ын комсомол нумай 3 оамень, некэтынд ла ашея, кэ тинериме де фрунте есте мултэ.

Аястэ организацие комсомолистэ а авут задание дела организация де партид, ка сэ рыдише ла ун нивел нант лукру ла транспорт, дар е н'а фэкут никэ ын партя яста. Вэзынд аша старе, комитету орэшеняск а УЛКТУ а дат ындрумэрь конкрете организацией естя комсомолисте ка е сэ ымбунэтэцаскэ кыт май деграбэ лукру сэу.

Мулт ажутэ комитету орэшеняск шелор май бунь комсомолишть а се оформа ын партид. Аша, ла 74 комсомолишть ле-а дат рекомендаций пентру а ынтра ын рындуриле партидулуй большевик.

Ку мулт с'а ымбунэтэцыт лукру де масэ-политик ынтре тинеримя некомсомолистэ. Ку стахановиштий тинерь некомсомолишть се петрек конворбирь индивидуале.

Ын тоате организацииле комсомолисте с'ау петрекут адунэрь ланулок ку тинеримя некомсомолистэ, ла каре с'ау прежудекат тезисуриле докладурилор тов тов. Молотов ши Жданов ла с'езду XVIII а партидулуй ностру комунист. Комсомолиштий, прежудекынд тезисуриле, ау луат ындаторирь конкрете. Де кылдэ, комсомолиштий тов. тов. Китовэр, Гудинецкая дин артелю „20 лет МЮД'а" ку шефсте ымплин ск ши супраымплинеск ындэторириле, луате кытре с'езду XVIII историк а партидулуй большевик.

Комитету орэшеняск луптэ пентру а ынфэптуи ын вяцэ хотэрыря партидулуй ши гувернулуй советик деспре организаря дисциплиний де мункэ. Ын время дела урмэ ау авут лок ынтымплэрь де ынтырзиере ла лукру дин партя комсомолиштилор, де кылдэ, ла типография „Типарю Молдовеняск" тов. Вигурский, ла пошта —тов. Калашникова ш. а. Комитету орэшеняск й-а кемат пе аишть товарэшь ши а ворбит ку дынший ындеосэбь.

Организация орэшеняскэ комсомолистэ дин Тирасполь, лукрынд ынкордат асупра ридикэрий ла ун нивел нант а лукрулуй комсомолист ши прининд ажутор конкрет дин партя комитетулуй орэшеняск ноу алес, а ста уна дин организацииле комсомолисте де фрунте дин Молдова.

КАНТАРЖИ.

„ШИ ЕУ КУ АЯСТА МУНТУЙ"...

Адунаря организацией комсомолисте депе лынгэ колхозу *Котовский* (сату Цыбулэука, району Дубэсэрь), каре с'а петрекут ну демулт, н'а путут ынцележе никэ дин даря де самэ а секретарюлуй организацией комсомолисте тов. Дзенган.

„Лукру де масэ политик ынтре комсомолишть ну с'а петрекут. Доуэ лунь де зилэ организация комсомолистэ план де лукру н'а авут. Ын время шелор патру лунь де зиле, декынд ый алес комитету комсомолист, с'а петрекут нумай 2 адунэрь—ши еу ку аяста мунтуй",—аша с'а мунтуит даря де самэ а секретарюлуй тов. Дзенган.

Комсомолиштий ын кувынтэриле сале ау критикат аспру лукру прост а секретарюлуй ши а комитетулуй комсомолист ынтрег. Адунаря а алес динноу алкэтуиря комитетулуй дин шей май де фрунте комсомолишть, да пе комитету векь ын фрунте ку секретарю Дзенган й-а ынлэтурат дела кондушере ку комсомолу.

К. С. ЛЕВИНСКИЙ.

АДУНАРЯ ДЕОБШТЕ ДЕ ЫНКЕЕРЕ А АКАДЕМИЕЙ ДЕ ШТИИНЦЬ А РСС УКРАИНЕНЕ

Ла 22 февраль с'ау мунтуит алежериле ын Академия де штиинць а РСС Украинене. Адунаря деобште де ынкеере а фост ынкинатэ алежериторилор членилор адевэраць, кандидатуриле кэрора ау рекомендат адунэриле а трий диспэрцитурь—деобште, де штиинць натурале ши математиче ши де штиинць техниче. Дэтот ыс алешь 30 члень ной адевэраць. Алкэтуиря Академией де штиинць а РСС Украинене с'э ымплинит ку ун отряд ноу де ынвэцаць вестиць, лукрэриле кэрора ыс ларг штиуте ну нумай ын Униуня Советикэ, дар ши дупэ граничэ.

Ынтре дынший ну пуцынтей ынвэцаць, каре ау крескут ын зний путерий советиче, диштептаций а партидулуй луй Ленин—Сталин, а комсомолулуй ленинист-сталинист.

Характеристикэ кандидатурилор ау дат прешединций комисиилор де експерць а диспэрцитурилор—академиший А. А. Богомолец, А. В. Палладин, Е. А. Патон. Ыннаинтя дэрий бюлетеннилор де нумэраре а фост организэтэ комисия де нумэраре, ын каре ау ынтрат академиший П. В Пфейфер, А. А. Сапегин, А. М. Дынник.

Ын члений адевэраць а Академией прин глэсуиря ын тайнэ ыс алешь: А. И. Белецкий, П. П. Будников, Л. А. Булаховский, А. И. Бродский, Е. С. Варга, Г. Н. Высоцкий, Н. Н. Гришко — ордеионосец, Н. Н. Давиденко, М. М. Доброхотов, М. Я. Калинович, А. Е. Корнийчук — депутату Советелор Супреме а Униуний РСС ши а РСС Украинене — ордеионосец, Г. В. Курдюмов, М. И. Кузнецов, М. А. Лаврентьев, М. В. Луговцов, Б. С. Лысин, И. К. Мацуревич, Г. И. Маркелов, А. Я. Орлов, В. П. Поспелов, Ю. Д. Соколов, С. В. Серенсен, В. А. Сельский, В. М. Свечников, Д. М. Синцов — депутату Советулуй Супрем а РСС Украинене, В. П. Филатов — депутату Советулуй Супрем а РСС Украинене — ордеионосец, А. М. Фролов, В. М. Хрущов, В. Ю. Чаговец, Б. И. Чернышев.

Дупэ алежеря академишилор адунаря деобште а ынтэрит члень-кореспонденць 60 ынвэцаць, алешь прин глэсуиря ын тайнэ ла шединциле диспэрцитурилор. Ынтре дынший 2 ордеионосць — доктору штиинцилор медикале А. Ю. Лурье, доктору штиинцилор биологиче В. Г. Дроботько ши доуэ фемей—докторий штиинцилор медикале Н. В. Медведева ши О. И. Смирнова-Замкова.

Суб аплодисменте фуртуноасе, стынд ын кишьоаре, делегаций ау принит текстуриле сэлутэрилор ынвэцатулуй гениал дин эпоха ноастрэ, приетенулуй ши вождулуй товарэшулуй Сталин, кондукэтору большевишилор дин Украина Н. С. Хрущов.

Адунаря деобште а Академией а ынкис-о президенту Академией де штиинць а РСС Украинене академику А. А. Богомолец, каре а ын сэмнат грижа шей таре маре, ку каре ын цэра советикэ ыс ыконжураць ынвэцаций, путинциле шеля, пе каре партиду ши гуверну ши мареле Сталин ле дэу пентру ынфлориря штиинций советиче де фрунте.

(РАТАУ)

Пентру продуктивитатя нантэ а мунший ын пятилетка а трия

«Деше поате, требуе ши фэрэдекыт сэ бируяскэ социализму система капиталистэ де господэрие? Деатыта, кэ ел поате сэ дэе килде май нанте де лукру, продуктивитатя май нантэ а мунший декыт система капиталистэ а господэрией. Деатыта, кэ ел поате сэ дэе обштей май мулте продукте ши поате сэ факэ обштя май богатэ, декыт система капиталистэ де господэрие». (СТАЛИН. Кувынтаря ла консфэтуиря ынтый дин тоатэ Униуня а стахановиштилор).

Историа дисфэшурэрий обштей оменешть аратэ, кэ фиекаре формацие ноуэ обштяскэ-экономикэ ку нивелу май нант де продуктивитатя мунший о бируеште пе ашей веке. Дар нивелу аист май нант сэ капэтэ де кытре строю обштеек ну деодатэ. Ынтр'о време хотэрытэ укладу ноу неизбэжит се дисфэшурэ, авынд мулте рэмэшиць а обштей веке кум ын экономикэ, аша ши ын конштиенца оаменилор.

Капитализму се цине пе армия ынэнитэ дин мункиторь, каре ыс липсиць де проприетэте ла нижлоашеле де продушере ши каре финцазэ фэрэдекыт ку виндеря путерий саде де мункэ. Дар ын время наштерий сале капитализму ну путе с'о гэскэ пе эрмия аста гата. Прин грэбире, сылуире ши руинаре ел а префэкут маса колосалэ а продукэторилор мэруниць ын пролетарь ши, ын аша фел, а креат ун об'ект пентру експлоатацие.

Вениту капиталиштилор ынфэцишазэ дин сине мунка неплэтитэ а мункиторулуй. Ку кыт ый май маре партя мунший неплэтите, ку атыт ый май нант вениту. Алунгынду-се дупэ вениту иста, капиталиштий тинд сэ мэряскэ время адэугэтоаре де мункэ.

Ын зориле дисфэшурэрий капитализмулуй, кынд класу мункиторeск ынкэ ну с'а депринс ку каторга капиталистэ, кынд ну ерэ нижлоаше десэвыршите де продушере пентру експлоатацие, ымпотрива мункиторилор, ку делорале мэририй венитурилор, атунць се скоте лежь страшнище, каре сгабиле зыуа песте мэсурэ де лунгэ де лукру ши плата мизерникэ пентру мункэ. Суб фрика морций мункиторий ера невоиць сэ маргэ ын кабалэ.

Дар зыуа де мункэ ну ера ку путинцэ де прелунжит фэрэ де маржинэ. Деатыта пентру мэриря венитурилор капиталиштилор ли се вине сэ нэскошяскэ нижлоаше ной де продушере, адика нижлоаше десэвыршите а експлоатацией, каре зжута ридикэрий интенсивитэций лукрулуй мункиторулуй.

Ынтродушеря машинилор ын время капитализмулуй ынсэмна ынкабаларя а тоатей фамилие а мункиторулуй де кытре капитал. Мунка фемеяскэ ши копкилэряскэ — яка кувынту ынтый а ынфолосырий капиталисте а машинилор. Машиниле ын время капитализмулуй ый ынлэтурэзэ пе мункиторь дела продушере, ажутэ крештерий безработицей, да безработица служеште ын мыниле капиталиштилор пыргие пентру никшураря системэтикэ а платей пентру лукру мункиторилор. Аша-с ын темей лежиле дисфэшурэрий продуктивитэций мунший ын время капиталистэ. Характеристикэ класикэ а лор а дат Ленин:

«Прогресу техниций ши штиинций ынсамнэ ын обштя капиталистэ прогрес ын артэ де скурс судоаре... Ор скурэ тоате путериле мункиторулуй ши л'ор алунга пе дынсу. Еу нумай тиерий ши путеришь.

Скурэ судоаря дупэ тоате регулиле штиинций...». (Лукрэриле, тому XVI, паж. 340—341).

* * *

Нумай дупэ рэстурнаря домний буржуазией ши трешеря путерий ын мыниле класулуй мункиторeск стэ ку путинцэ де а префаче нижлоашеле де продушере дин армэмынту експлоатэрий трудиторилор ын армэмынту ридикэрий неконтенците а бунэстэрий лор материале ши културале. Ын стату ностру социалист диктатура класулуй мункиторeск, ынфэптуинд национализаря пэмынтулуй, фэбришилор ши заводелор, а фэкут нижлоашеле де продушере авере тотпородникэ ши а нимишит путинца де ынфолосыря лор капиталистэ.

Мынцэнинд системей социалистэ де господэрие дин зы ын зы се ымбунэтэцеште вяца маселор трудиторе ши креск требуинциле лор. Ындестуляря деплинэ а требуинцилор естэ ый ку путинцэ нумай пе база ридикэрий неклинтите а продуктивитэций мунший. Яка деше Ленин ши Сталин ынвацэ партиду ностру, **кэ ридикаря продуктивитэций мунший есте задача темейникэ а революцией социалисте.**

Класу мункиторeск ши цэрэнимя цэрий советише ау принит ын моштенире дела Русия царистэ господэрие рэмасэ ын привинца техникэ. Буржуазия ши кынний ей крединишть—социал-трэдэторий де тоате фелуриле ши ньюанселе—трэже нэдежде ла ашея, кэ большевиший ну с'ор испрэжи ку задача дисфэшурэрий сылелор продукэтоаре. Ку ажутору саботажулуй ши дэунэрий буржуазия се ыншерка сэ рупэ путеря советикэ. Буржуазией ку тоате кипуриле ый ажута агенций ей ыннунтру партидулуй комунист — троцкиштий, бухариништий, зиновьевиштий.

Примэвара анулуй 1918 Ленин ын лукру луй вестит «Задэчиле де рынд а путерий Советише», ынсэмнынд паший ынтый а зыдирий социалисте, атраже бэгаря де самэ а партидулуй ши а нородулуй ла важнишия осэгитэ а ридикэрий продуктивитэций мунший, а организэрий ынтрешерий социалисте, а стабилирий дисциплиний де мункэ де шер.

«Ридикаря продуктивитэций мунший, — скрие Ленин, — требуеште, май ынтый де тоате, гарантаря базей материале а индустрией мэшкате: дисфэшураря продушерий дефокулуй, шерулуй, зыдирий машинилор, индустрией химише...

Алтэ ынвоялэ пентру ридикаря продуктивитэций мунший есте, май ынтый де тоате, ридикаря де штиинце ши културалэ а масей де лукуиториме... Ын а дойля, ынвояля ридикэрий экономише есте ши ридикаря дисциплиний, а трудитэрилор, штиинца де а лукра, спорнициа, интенсивитатя мунший, организаря ей кыт май бунэ» (Лукрэриле, тому XXII, паж. 453—454).

Ын аний бэтэлией прэжданише, кынд цара ноастрэ ера дин тоате пэрциле ынконжуратэ де полкуриле белогвардейцилор ши интервенцилор, кынд ын луптэ пентру патрие се прэпэде сутe де ний май бунь пролетарь ши цэрань, кынд ын республика тынэрэ советикэ, ка о фуртунэ турбатэ, жука фоаметя ши фригу, мунциторий дупэ инициатива проприе организа суботничише комунисте, сэ лепэда де ходинэ ши де мунка са фэрэ де платэ ка сэ гарантезе бируинца асупра контрареволюцией де динафарэ ши шей диннунтру. Героизму арэтат де кытре мунциторь пе фронту мунший, суботнишиле комунисте Ленин ле-а нумит «почин маре». Ленин веде ынтр'инсу рамуриле (ростки) пуртэрий ной кытре мункэ, арэтэтору а шелуя, кэ ын ымпрежурэриле диктатурий класулуй мункиторeск прудиторий ыс способиниць фэрэ де маржинэ сэ дисфэшуре продуктивитатя мунший.

Дупэ мунтуиря бэтэлией граждание Ленин ярэ ку о аскуциме осэгитэ пуне ынтребаря деспре требуинца дисфэшурэрий ку тоате мэсуриле а продуктивитэций мунший. «Ной требуе сэ кэпэтэм ашея, ка тоць делзолалтэ члений союзурилор професионале сэ шие интересаць ын продушере ши ка ей сэ циe минте, кэ, нумай мэринд продушеря, ридикынд продуктивитатя мунший, Русия Советикэ а ши ын старе сэ бируяскэ» (Лукрэриле, тому XXVI, паж. 35).

* * *

Суб кондушеря вождюлуй ынцелепт а нороаделор товарэшулуй Сталин ын цара ноастрэ ыс креате тоате ынвоелиле требуиншьосе пентру дисфэшурэря грабникэ а продуктивитэций мунший.

Ын результату а доуэ пятилетше сталинисте Униуня Советикэ с'а префэкут ынтр'ун стат путерник индустриал ши ын царэ де агрикултура шей май мэшкатэ социалистэ. Стату ностру стэпынеште аму ку база шей материалэ — индустрия гре, фэрэ де кэре Ленин ну сокоте де ку путинцэ ридикаря нантэ а продуктивитэций мунший.

Ын аний пятилетшилор сталинисте ынсэмнат с'а крескут нивелу де штиинцэ ши културал а маселор трудиторе ше есте, дупэ кум ынвацэ Ленин, уна дин ынвоелиле требуиншьосе петнру гарантаря ридикэрий продуктивитэций мунший.

Ынсфыршит, с'а ридикат тряпта организэрий ши дисциплинэрий а маселор трудиторе, фэрэ де ше Ленин деасеменя ну сокоте де ку путинцэ ридикаря продуктивитэций мунший.

Бируинца пятилетшелор сталинисте, ый довада шей май стрэлуштэ а шелуя, кэ система советикэ де господэрие концине ынтр'инсэ изворурь несекате де дисфэшураря сылелор продукэтоаре.

Пе база дисфэшурэрий нишкэрий стахановисте ной ам кэпэтат крештеря ынсэмнатэ а продуктивитэций мунший. Продуктивитатя мунший ын индустрия мэшкатэ ын время пятилетший а доуа с'а мэрит ку 82 проценте (ынлок де 63 проценте дупэ план), да ын рамура зыдирий — ку 83 проценте (ынлок де 75 проценте дупэ плану пятилетший а доуа).

Спорurile грандиоазе, кэпэтате де Униуня РСС, се лэмуреск май ынтый де тоате, ку ашея, кэ ын цара ноастрэ домнеште система социалистэ де господэрие, каре ну штие експлоатацие, ну штие кризисурь, ну штие безработицэ. Ын цара ноастрэ дисфэшураря сылелор продукэтоаре ынсамнэ крештеря нивелулуй материал ши културал а трудиторилор.

Ын зний пятилетший а доуа ынсэмнат с'а ридикат нивелу материал ши културал а трудиторилор патрией ноастре. Нумэру мункиторилор ши службашилор, окупаць ын тоате рамуриле господэрией нородниче, с'а мэрит ку 17,6 проценте, плата нижлошие пе ан пентру лукру мункиторилор ши службашилор пе тоатэ господэрия нородникэ а крескут май мулт декыт ын доуэ орь. Келтуелиле статулуй ла ынслужиря културалэ де траемынт а мункиторилор ши службашилор с'ау мэрит май мулт декыт ын трий орь. Тружениший сатулуй, униць ын колхозурь, ку спор добындеск вяцэ авутэ. Нумай ын патру ань (1933—1937) вениту тотэл а колхознишилор а крескут май мулт декыт ын 2,7 орь, да венитуриле бэнешть, каре се дэу пе трудозыле, — ын 4,5 орь.

Анализынд пришиниле нантэрий ши дисфэшурэрий нишкэрий стахановисте, товарэшу Сталин, спуне:

«База пентру нишкаря стахановистэ а служит май ынтый де тоате ымбунэтэциря дин рэдэшинэ а стэрий материале а мункиторилор. Де трэит а стат май гине, товарэшь. Де трэит а стат май весэл. Дэ кынд се трэеште весел, лукру спореште. Де аишь нормеле нанте де продушере. Де аишь героий ши геройнеле мунший. Ын аяста-й май ынтый де тоате рэдэшина нишкэрий стахановисте.

...Извору а дойля а нишкэрий стахановисте есте да ной липса експлоатацией. Оамений лукрязэ ла ной ну пе експлоататорь, ну пентру ымбогэциря трынторилор, да пе сине, пе класу сэу, пе обштя са советикэ, унде ла путере стэу оамений май бунь а класулуй мункиторeск Я деатыта мунка ла ной аре ынсэмнэтатя обштяскэ, е есте лукру де шинсте ши де славе».

(Сталин. Кувынтаря ла консфэтуиря ынтый дин тоатэ Униуня а стахановиштилор).

Ын результату ымплинирий пятилетший а доуа Униуня РСС а дизлегат задача темейникэ историкэ а пятилетший а доуа—педеплин ыс ликвидате класеле експлоататоре, педеплин ыс нимишите пришиниле, каре даск експлоатаря омулуй де кытре ом. Ын Униуня РСС ый ынфэптуитэ ын темей фаза ынтый а комунизмулуй—социализму.

«Униуня РСС а ынтрат ын пятилетка а трия ын дунга ноуэ де дисфэшураре, ын дунга мунтуирий зыдирий обштей социалисте фэрэ де класурь ши трешерий трептате дела социализм ла комунизм». (Дин тезисуриле докладулуй тов. Молотов ла с'езду XVIII а ПК(б) дин тоатэ Униуня).

Трешеря трептатэ дела фаза май жоасэ ла фаза май ынналтэ а комунизмулуй се поате де ынфэптуит нумай пе база крештерий де май департе а продуктивитэций мунший. Фаза май ынналтэ а комунизмулуй ынсамнэ, кэ «...продуктивитатя мунший с'а ридикат пе о трептэ аша де ынналтэ, кэ поате сэ гарантезе аверя деплинэ а лукрурилор де ынтребуинцаре. дин ше пришине обштя аре путинцэ де ымпэрцит лукруриле естя ын потрижире ку требуинциле членилор ей». (Сталин. Кувынтаря ла консфэтуиря ынтый дин тоатэ Униуня а стахановиштилор).

Тезисуриле докладулуй тов. Молотов превэд крештеря продуктивитэций мунший ын пятилетка а трия ын индустрие ку 65 проценте. Ымплиниря заданий естя а гаранта крештеря продукцией индустриале ын ану 1942 ку 62 милиарде рубле.

Ла транспорту друмулуй де шер продуктивитатя мунший требуе сэ мэряскэ ку 32 проценте, ла транспорту де апэ—ку 38 проценте, ын зыдире—ку 75 проценте.

Ымплиниря арэтэторилор пятилетший а трия ын рамура продуктивитэций мунший есте ынвоала требуиншьосэ пентру никшураря прецулуй продукцией, пентру креаря кытимий марь де продукте.

Ын периоду осэгит де скурт историк цара ноастрэ а ешит ла локу ынтый ын Европа дупэ нивелу техниций де продушере. Пе база ажунсурилор естя ной сыитем ын путере де ынфэптуит задача нынкэ май грандиоазэ: **де ажунс ши де ынтрекут деасеменя ын привинца экономикэ цэриле май мулт дисфэшурате капиталисте а Европей шн Штателе Униte а Америций.**

Плану грандиоз а зыдирий ын пятилетка а трия гарантязэ базэ техникэ нынкэ май мулт десэвыршитэ пентру продуктивитатя нантэ а мунший.

Ын пятилетка а трия ынсэмнатэ хотэрытоаре добындеште лукру диштептэрий комунисте а трудиторилор, довдиря рэмэшицилор капитализмулуй ын конштиенца оаменилор — зидиторилор комунизмулуй» (дин тезисуриле докладулуй тов. Молотов). Рэмэшициле естя се экспримэ, май ынтый де тоате, ынт'рашея, кэ уний мункиторь ши службашь нешинстит се поартэ кытре мункэ, кытре аверя социалистэ.

Прогульщиний, лодарий, летунийдезорганизаторий продушерий—ынкедикэ нишкаря трудиторилор Униуний РСС ынналтэ спре фаза ынналтэ а комунизмулуй. Ку недисциплинитатя са ей ажутэ душманилор де клас ын руперя господэрией социалисте.

Пэнше ну-й кэпэтатэ фаза ынналтэ а комунизмулуй, не ынвадэ пе ной класиший марксизмулуй, требуе де ынфэптуит контроль аспру асупра мэсурий де мункэ ши мэсурий де ынтребуинцаре. Да аяста ый ку путинцэ нумай авынд дисциплинэ шей май аспрэ а мунший. Ку привилегие, ку поштэире требуе се фолосаскэ нумай ашеа, шине лукрязэ цинстит, шине веде ын интереселе обштей интереселе сале, шине ридикэ продуктивитатя мунший. Требуе де цинут минте ындрумэриле товарэшулуй Сталин деспре ашея, кэ нишкаря стахановистэ прегэтеште ынвоель пентру трешеря дела социализм ла комунизм.

«Ын кореспундере ку ындрумаря луй Ленин деспре ашея, кэ «продуктивитатя мунший аяста-й ла урма урмелор, шел май важник, шел май главник пентру бируинца строюлуй ноу обштеск», ной требуе сэ гарантэм дисфэшураря ку тоате мэсуриле а ынтрешерий социалисте ши а нишкэрий стахановисте, ынтэриря неклинтитэ а дисциплиний де мункэ ла тоате ынтреприндериле ши ашезэмынтуриле, ын тоате колхозуриле, ной требуе сэ гарантэм продуктивитатя нантэ де мункэ а мункиторилор, цэранилор, интелигенцией, достойникэ обштей социалисте». (Дин тезисуриле докладулуй товарэшулуй Молотов ла с'езду XVIII а ПК(б) дин тоатэ Униуня).

М. ВЕРШИК.

Ла выставка «Ленин ши Сталин ын арта нородникэ зугрэжиторе» ын Музею артелор зугрэжиторе ын нумеле луй А. С. Пушкин дин Москва.

Пе фото: Ын зала выставией, лынгэ скулптура «И. В. Сталин ши К. Е. Ворошилов ла фронт», фэкутэ де мункитору тынэр Г. А. Петин (областя Чкалов).

Репродукция де В. Иванов (Фотохроника ТАСС).

Ын ажуну сэмэнатулуй де примэварэ

Ам ешит ла лукру ын кымп

Колхозу ностру „С'езду VII а Советелор" (сату Карагаш, району Слобозия) а ешит ла лукру ын кымп. Тоць колхозницій, каре ау луат ындэторирь социалисте ын шинстя с'ездулуй XVIII а ПК(б) дин тоатэ Униуня, луптэ пентру а ле имплини ку шинсте.

Бригадиру бригэзий де кымп № 1 тов. П. Мамулат а организат гине рышкирату гуноюлуй пе арэтура де парынэ. Кэруцаший систематик супраымплинеск нормеле де лукру ла кэрат гуною. Аша, де килдэ, кэруцашу тов. Н. Петриман имплинеште нормеле де лукру ку 180—200 проценте.

Гине лукрязэ ши бригада де трактоаре а СМТ дин Слобозия (бригадир тов. И. Марков). Дела 21 пэнла 23 февраль бригада ку ун трактор ХТЗ шин ку уну „У—2" а боронит деаму 100 гектаре де арэтурэ де зэбле ши а фэкут культивацие пе 58 гектаре.

Трактористу тов. Т. Дитковский ку трактору „У—1" ын скимбу луй фаше культивацие кыте 10 гектаре ынлок де 6 дупэ нормэ, скутинд кыте 20 килограме де газ. Трактористу тов. М. Каска ку трактору ХТЗ ын скимбу луй де лукру фаше ла культивацие кыте 17 гектаре ынлок де 8,5 дупэ нормэ. Кан аша лукрязэ ши шеяланць тракторишть.

Я. К.

Контролэм гэтинца кытре сэмэнат

Колхозуриле *Котовский* дин сату Подойма ши *Киров* дин сату Подоймица, району Каменка, контролязэ гэтинца са кытре сэмэнату де примэварэ.

Кытева зиле ын урмэ дин амындоуэ колхозурь а фост алясэ о комисие, каре а контролат результателе имплинирий индэторирилор луате ын интрешеря социалистэ. Комисия а афлат, кэ ын амындоуэ колхозурь сынт инкэ мулте неажунсурь.

Ын колхозу *Котовский* (прешединте тов. Формусати) с'а афлат, кэ дин шеле 5 сэмэнэтоаре ремонтате, нумай уна ный ремонтатэ кум се каде, да шелеланте требуе ремонтате динноу. Сэмынца ну-й тоатэ курэцитэ. 9 центнере де орз требуе де курэцит инкэ одатэ, попушоий требуе де алес. Сэмынцэ де ербурь—викэ ши люцернэ ну-й деажунс. Деасеменя прост ный организатэ ши прегэтиря ынгрэшэминтелор минерале. Дин 365 тоне дупе план с'ау адус нумай 11 тоне. Путеря жие де трэсурэ се ынгрижеште неындестулэтор.

Колхозу *Киров* (прешединте ордэненосцу Г. Чеколтан) аре май буне результате. Тот инвентарю сэтяногосподэреск ный ремонтат де о калитате бунэ, Сэмынца ный контролатэ ши-й курэцитэ гине. Дар ку ынгрижиря путерий жие де трэсурэ ши аишя ный неындестулэтор. Сынт 3 кай, каре требуе де пус нумайдекыт ла ходинэ.

Комисия а пропус колхозурилор, ка ын шеле 2-3 зиле де май апроапе сэ ликвидезе тоате неажунсуриле.

П. Г.

* * *

Совету сэтеск дин Офатинц, району Рыбница, а алкэтуит о комисие ын фрунте ку прешединтеле советулуй сэтеск тов. Ф. Мустя пентру а контрола гэтинца колхозурилор кытре сэмэнату де примэварэ.

Комисия а афлат мулте неажунсурь кум ын колхозу *Дзержинский*, аша ши ын колхозу „13 лет Красной Армии". Неажунсуриле ын прегэтиря кытре сэмэнат, афлате де комисие, сэ ликвидязэ.

С. МУСТЯ.

Мултэ хэлэжие, да лукру ну се веде

Время калдэ, каре а стат ын зиле дела урмэ, мэртурисеште деспре ашея, кэ примэвара анулуй ыста а ши таре девреме. Дар аяста пуцин ный нелиништеште пе кондукэторий районулуй Окна-Рошие. Ын лок де лукру конкрет ын прегэтиря кытре сэмэнату де примэварэ, ей сэ окулэ ку гэлэжие де парад, кымэ шединць ши адунэрь мулте, да лукру конкрет ну сэ веде. Трей зиле с'а прелунжит шединца президиумулуй комитетулуй ымплинитор районал. Бюроу комитетулуй районал де партид деасеменя фаше шединць зиле ынтрежь. Май ын фиекаре зы ын район сэ потрек фелурите консфэтуирь.

Дупэ тоате аестя району инкэ ку мулт ну-й гата кытре сэмэнат. Дупэ штириле дела 22 февраль, ын район инкэ ну-с ремонтате 13 трактоаре, ну-й мунтуит ремонту плугурилор, сэмэнэтоарелор ши культиваторелор. Ный проастэ старя ши ку семынца. Дупэ контроларя а дойля с'а афлат, кэ ын колхозуриле „50 років Ворошилова" (сату Ново-Самарка) 18 центнере де грыу де варэ ыс молипсыте де клещ де стадия а доуа, ын колхозу *Ворошилов* (сату Трехграды) 70 центнере де орз деасеменя ыс молипсыте де клещ де стадия а доуа. Ын колхозуриле *Вышинский*, *Сталин* (дин Окна), *Ленин* (сату Владимировка) ши *Роза Люксембург* (совету сэтеск Ново-Самарка) сэмынца дупэ курэцэние ну-й кондиційникэ. Ын колхозуриле *Каганович* (сату Ставрово), „Маяк", *Каганович* (сату Гуленка) *Вышинский* (сату Окна, парця I) ши пэн аму инкэ н'ау мунтуит скимбу сэмыниций.

Деасеменя прост се петреше кэрату ынгрэшэминтелор ын кымп. Потрижит ку плану требуе де кэрат 75 ний тоне де гуной, дар сынт кэрате нумай 33 ний тоне. Колхозуриле инкэ н'ау ыншепут а алкэтуи планурь де продушере пе ану 1939.

Ну се душе нишь ун фел де лукру политик-де масэ ынтре бригадирий ши трактористий бригэзилор де трактоаре. Ка результат ла аяста бригадирий ши трактористий н'ау луат ындэторирь социалисте пе ану 1939.

Секция районалэ агриколэ прост кондуше ку лукру. Лукрэторий секцией районале агриколе шэд нумай ын кабинет. Кяр сынгур шефу секцией детот рар се аратэ ын колхозурь, деатыта кэ н'аре нижлоаше де транспорт.

СТЕПОВЫЙ.

Требуе оаре де яровизат сэмынца пентру сэмэнату необишнуит де девреме (дин луна февраль)

Лэмуриреле академикулуй Т. Д. ЛЫСЕНКО

Ын редакция с'ау примит дела агрономь депе локурь ун шир де ынтребэрь—требуе оаре де яровизат сэмынца пентру сэмэнату необишнуит де девреме (дин луна февраль), каре се петреце аму ын унеле районе дин Крым ши ын районеле де анязэ-зы а Украиней.

Редакция с'а адресат ын легэтурэ ку аяста кытре академику Т. Д. Лысенко, каре а дат урмэтоаре лэмурире.

* * *

Ын районеле де анязэ-зы а РСС Украинене, деасеменя ын Крым ынвоелиле времей ын ану ыста дзуе а ыншепе лукрэриле де кымп сэмэнату де примэварэ а культурилор грэунцоасе май девреме, декыт обишнуит. Штиинд дин практикэ, кэ примэвара песте самэ де девреме ла анязэ-зы обишнуит есте лунжитэ, ку ынрэутэцыря десеорь а времей, каре опреште сэмэнату пе о време дестул де лунгэ, сфэтуеск сэ ну се яровизезе сэмынца де грыу де варэ, орз ши овэс пентру срокуриле де сэмэнат необишнуит де девреме (дин луна февраль).

Ын аша срокурь необишнуит де девреме а сэмэнатулуй ефективитатя дела сэмэнату ку сэмынцэ яровизатэ а ши неясэмнат ын потрижире ку сэмэнату ку сэмынцэ неяровизатэ. Дар риску господэреск ла яровизаря партиилор марь де сэмынцэ пентру срокуриле необишнуит де деврень а сэмэнатулуй ный дестул де маре. Май ынтый, сэмынца яровизатэ де грые де варэ рэсаре май девреме, декыт сэмынца неяровизатэ, ши брумеле марь, каре се репетэ, пот сэ стрипе аша сэмэнэтурь. Адойля, дакэ господэрия а муе сэмынца пентру яровизаре, апой ын ынтымпларе дакэ с'а ынтоарше время рэ ши а ынтрерупе лукрэриле де кымп, пе ный ку путинцэ ын примэвара таре девреме, с'а вени де цинут сэмынца яста таре мултэ време, да аяста а адуше ла никшураря энергией де ынколцыре.

Деатыта еу сфэтуеск, ка ын срокуриле необишнуит де деврень (дин луна февраль) **де сэмэнат ын пэмынт гине прегэтит ку сэмынцэ неяровизатэ де грыу де варэ, орз ши овэс.** А муе сэмынца пентру яровизаре ын зесте районе се поате де ыншепут нумай дин луна март, кынд с'а веде гине, кэ а венит адевэрат примэвара.

Ын инструкциниле пе яровизаря культурилор грэунцоасе еу ынтотдяуна сублиниез, кэ де гэтит кытре яровизаре требуе декуевреме, да кытре муету сэмынций пентру яровизаре ну се поате де апукат ынаинте де срок.

Де рецинут сэмэнату дин прашина шея, кэ ынкэ ну с'а мунтуит сроку яровизэрий грыелор деврень, ну се поате. Дакэ сэмэнату с'а дисфэшурат, апой нумайдекыт требуе де сэмэнат ши сэмынца яровизатэ, мэкар кэ сроку яровизэрий ей ынкэ ну с'а мунтуит.

Академику **Т. Д. ЛЫСЕНКО.**

(Дин «Социалистическое Земледелие» дела 23 февраль ану 1939).

СЭМЫНЦА ШЭДЕ ЫНКЭ ЛА ПУНКТЕ

Рыбница, 26 февраль. (Прин телефон дела кореспонденту ностру). Пункту Госсортфондулуй дин Колбасна а имплинит плану скимбэрий сэмыниций нума ку 58 проц. Ла пункт се гэсеск 51 центнере де рэсэритэ де сэмынцэ, нелуате инкэ пэн аму де колхозурь. Аяста-й нума дин пришина шея, кэ секция районалэ агриколэ дин Рыбница инкэ н'а дат разнарядкэ колхозурилор. Ши ну нумай рэсэритэ. Сынт колхозурь, каре инкэ н'ау луат ши овэсу. Аша, де килдэ, колхозу *Хрущов* (с. Гараба), каре инкэ пэн аму н'а кэрат дела пункт 12 центнере де овэс ш. а.

Сэмынца де свекле де захар шэде ла пункт ын вагоане инкэ дела 22 февраль. 3 вагоане де сэмынцэ де свекле стэу недискэркате ла пункт деатыта, кэ заводу де захар н'а дат разнарядкэ колхозурилор, ши дин пришинэ, кэ ну-й анализу сэмыниций.

Секция агриколэ районалэ ын фрунте ку шефу секцией тов. Магдалюк ну штие, ше се фаше ла пункт,

РУСНАК.

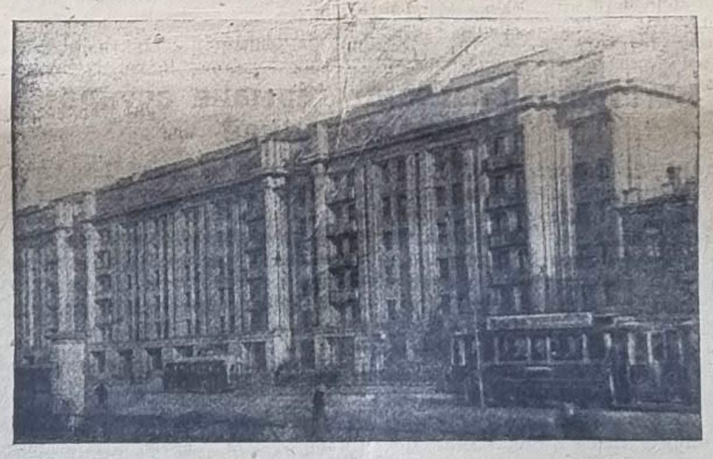

Пе фото: Клэдиря ноуэ де траемынт а Комисариатулуй Нородулуй индустрией де хранэ пе проспекту ынтренородних ын Ленинград.

Фото де Н. Яков (Фотохроника ТАСС).

КЫНТЕКУ ШИ ЖОКУ МОЛДОВЕНЕСК ЛА ВЫСТАВКА СЭТЯНОГОСПОДЭРЯСКЭ ДИН ТОАТЭ УНИУНЯ

Ла Выставка сэтяногосподэряскэ дин тоатэ Униуня, каре с'а дискиде ын ану ыста ла Москва, колхозуриле, звениле де фрунте дин республика ноастрэ Молдовеняскэ ор демонстра цэрий ноастре ши тоатей лумь ажунсуриле пе фронту ностру господэреск. Колхозницій ор демонстра рохда маре, стрынсэ депе ланириле социалисте: грыу, попушой, свеклэ де зэхар, фрукте, легуме, поамэ ш. а. Одатэ ку ажунсуриле пе фронту сэтяногосподэреск Молдова Советикэ а демонстра ла выставкэ ши крештеря колосалэ а культурий молдовенешть, националэ дупэ формэ ши социалистэ дупэ концинут. Пентру аяста ла выставкэ с'ор душе 179 колхознишь: шей май бунь хориштъ, музиканць, повеститорь, жукэушь, флуерарь ш. а. м. д.

Кырмуиря ку артеле депе лынгэ Совету Комисарилор Нородулуй а РАСС Молдовенешть, деаму а ынсэмнат хорурилe, ансамблурилe, кынтэреций, каре ор луа парте ла Выставка сэтяногосподэряскэ дин тоатэ Униуня. Аша колективе де сынеактивитате художникэ, каре с'ор душе ла Москва, сынт инсэмнате: ансамблю де кынтек ши де жок дин колхозу *Котовский*, сату Подоймa, району Каменка (кондукэтор тов. Попович), ансамблю флуерашилор дин колхозу *Киров*, сату Подоймица, району Каменка (кондукэтор тов. Гроза), ансамблю де кынтек ши де жок дин колхозу „Партизану Рошу" дин сату Жура, району Рыбница (кондукэтор тов. Терлецкий), оркестру де фанфаре дин колхозу „Красный Октябрь" дин сату Молокишу-Маре, району Рыбница (кондукэтор тов. Савескул), шерку жукэушилор ши хору дин сату Лунга, району Дубэсарь, (кондукэтор тов. Дорма), шерку хорал дин сату Шершенцы, району Кодыма, (кондукэтор тов. О. Киперь) ш. а.

Ла консфэтуире кондукэторилор шеркурилор де синеактивитате художникэ, ансамблурилор, хорурилор, каре а авут лок ла 26 февраль, а фост инпэрит репертуару, каре а ши имплинит ла Москва, ла Выставка сэтяногосподэряскэ дин тоатэ Униуня. Инпэрит кынтек ла выставкэ а ши кынтат кынтеку деспре мареле кондукэтор а нороаделе, суб кондушеря кэруй Молдова Советикэ а стат о республикэ богатэ, культуралэ,— „Кынтеку деспре Сталин", традус ын лимба молдовеняскэ, музыка де Ревуцкий. Аист кынтек юбит а норолуй деспре юбиту кондукэтор л-а кынта тот колективу инпэрит дин 179 оамень.

Концерту с'а мунтуи ку ешире колективэ а тутурор ансамблурилор, каре ор кынта ши ор жука кынтеку национал молдовеняск „Марица" суб акомпаниря флуерашилор.

Ын репертуар ау фост инпэрите ши аша кынтеше ши жокурь нородниче националe: „Мэй, омуле, ну ший прост", „Параскица", „Болгэряска", „Шаеру" „Сысыяку" „Оляндра", „Баде Маковей", „Декыт майка мэ фэше", „Молдовеняска", „Дойна", „Шьобэняска". С'ор кынта „Маршу колхозницилор" ши маршу „Молдова Рошие" музыка де Гершфельд.

Ор май ши кынтате мулте кынтеше ын лимбиле—молдовеняскэ, украинянэ, русэ, ши кынтеше дин времуриле трекуте, с'а кынта ши музыка класикэ, ка „Половезу" де Шопен ш. а.

Кондукэторилор ансамблурилор де кынтек ши де жок, каре ор луа парте ла выставкэ ле с'ау дат ындрумэрь конкрете деспре претэтиря репертуарулуй ши инвэцаря кынтешилор ши жокурилор ной.

Пентру прегэтиря инкэ май бунэ а репертуарулуй кырмуиря ку артеле дин Молдова организазэ консултаций систематише пентру хориштъ ши жукэушь.

Павел СЫТНИК.

Сэ ынслужим гине кампания де сэмэнат де примэварэ

Кытева зиле ын урмэ ын Слобозия а авут лок консфэтуиря районалэ а лукрэторилор де легэтурэ, ла каре а фост прежудекатэ ынтребаря деспре прегэтиря ашезэмынтурилор де легэтурэ кытре ынслужиря кампанией де сэмэнат. Ынфэцэитору кырмуирий де области де легэтурэ тов. Кушнеров а фэкут ун доклад деспре лукру ашезэмынтурилор де легэтурэ пэн аму ши деспре организаря лукрулуй ын виитор.

Дин доклад ши дин кувынтэриле пэрташилор консфэтуирий ау фост скоасе ла ивялэ мулте неажунсурь ын лукру ашезэмынтурилор де легэтурэ. Уний прешединць а колхозурилор рэу ау алес поштальонь, пунынд ла лукру ыста пе аша оамень, каре ну пот ындестула лукру ыста.

Ла консфэтуире ау фост принтите пропунерь прециоасе пентру ликвидаря неажунсурилор ын лукру ашезэмынтурилор де легэтурэ.

Ын инструкциниле пе яровизаря культурилор грэунцоасе ау ынтотдяуна сублиниез, кэ де гэтит кытре яровизаре требуе декуевреме, да кытре муету сэмынций пентру яровизаре ну се поате де апукат ынаинте де срок.

Деспре ынсэмнатул ын ыста а ашезэмынтурилор де легэтурэ ши деспре кэдеря инвэцэторий професионале, деспре кэдеря институтулуй де ученицие ш. а. м. д., скрие ну фэрэ тревогэ тоатэ преса буржуазникэ дин тоатэ лумя.

Мунчитору ын цэриле капиталисте, стрынс ын тискиле експлоатэрий сэлбатиче, мерже пе каля деквалификацией, каре ный адуше луй никшураря нивелулуй культурал ши материал.

Ымпотривопунеря деплинэ ла аша старе ынфэцишазэ ку сине маселе трудиторе ын Униуня РСС. Революция социалистэ ын Униуня РСС ну нумай а фэкут пе ворле капитализмулуй, дар ши а креат инвоель пентру вяца авутэ а маселор ларжь а локуторимий. Ын Униуня РСС ный нимичитэ безработица. Ын Униуня РСС дин ан ын ан креште фонду платей пентру мункэ, се ридикэ нивелу материал ши культурал а трудиторилор. Тоць шетэцений Униуний РСС ау дрепту ла инвэцэтурэ. Ниикаря стахановистэ есте результату неницлошит а крештерий культурий, штиинцелор техниче ши а бунэстэрий материале а мунчиторилор.

Тоате аестя ау дат путинцэ сэ пунем ын пятилетка а трия задача «де а гаранта ридикаря инсэмнатэ а нивелулуй культурал а тоатей масе трудиторе дин ораш ши сат, а инфэптуи ун пас маре ынаинте ын луптэ ку ысторик де **ридикаря нивелулуй культурал ши техник а класулуй мунчиторeск**, а сылей ынаинтаце ши кондукэторе а обштей социалисте, пэнла нивелу **лукрэторилор мунчий де инженерь ши технишь».** (Дин тезисуриле докладулуй тов. Молотов ла с'езду XVIII а ПК(б) дин тоатэ Униуня).

Г. АНБОР.

Трагедия мунчиторилор ын цэриле капиталисте

Ын эпоха капитализмулуй, каре путрэезеште, тоате контразышериле, тоате порокуриле органише а строюлуй експлоататор капэтэ форме таре пошите. Де рынд ку безработица хроникэ де масэ—експримаря яста стрэлучитэ а кризисулуй деобште а капитализмулуй—ку тоатэ аскуцимя стэ проблема квалификэрий мунчиторулуй. Ленин скрие, кэ рэционализаторий капиталишть де аму «скурэ дин мунчиторь де трий орь май мултэ мункэ, скот фэрэ жэле тоате сылеле луй, сут ку репижюня ынтрайтэ финкаре тынкэтурэ де энергие а нервелор ши а мускулилор робулуй ынэнит. А мури май девреме?—Мулць алций ыс дупэ поартэ...» (Лукрэриле, тому XVI, паж. 340).

Кризису економик дин тоатэ лумя а ложит таре пе мунчиторий квалификаць. Мутаря трептатэ а мунчиторилор квалификаць ла лукру де тряпта тот май жоасэ ши каре се плэтеште май прост—аша-й соарта милиоанелор де пролетарь, каре се гэсеск суб ынгрозыря де тотдеауна а безработицей. Да кыць самень фэрэ лукру ниньодатэ деаму май мулт ну с'ор путе ынтоарше ла професия лор! Кыць динтр'ынший, рэмынынд фэрэ де лукру ын время де мульць ань, деаму ау прэпэдит квалификация лор!

Пе мунчитору квалификат тот май дес ыл скимбэ шел неквалификат. Локу луй ыл окупэ мунка ефтинэ феменяскэ, а подростчилор ши копкилэряскэ. Ын Гермэния ши ын Италия апроапе жумэтате, ла ын Япония 60 проценте де мунчиторь—ыс тинериме ын врыста пэнла 25 ань, ши ын ашелаш нумэр о парте инсэмнатэ—ный ын врыста копкилэряскэ.

Дупэ штириле ынскриерий шелор фэрэ лукру ын Щтателе Унite а Америкий, петрекутэ ын ноябрь ану 1937, с'а афлат, кэ ынтре 5,8 милиоане бэрбаць фэрэ лукру ун милион ыс мунчиторь квалификаць ши майстрь. Ын Англия, унде аму ку темпурь марь се дисфэшурэ кризису економик ноу, ын время дела урмэ тэре с'а мэрит безработица. Ын индустрия де кэрбунь, де текстиль ши де зыдиря пароходелор, ка ши май ынаинте есте ун нумэр маре де оамень фэрэ лукру, ынтре каре сынт мульць мунчиторь квалификаць. Ын индустрия де текстиль—ыс 30 проценте фэрэ де лукру, ын шей де кэрбунь—20 проценте, жумэтате дин верфиле англишене ну лукрязэ.

Ын Щтателе Унite а Америкий, дупэ штириле де 10 лунь а анулуй 1938, ын рамурile, каре продук нижлоаше де продушере, нумэру мунчиторилор окупаць с'а никшурэт ку 28 проценте. Ный фэрэ ындоялэ, кэ проценту ну ник каде аишь пе партя капиталистэ а мунчиторилор.

Эпоха капитализмулуй, каре путрэезеште, ку метоадele ей страшнише де експлоатацие ши субжугаре а стырнит уна дин трагедиile шеле май марь дин время де аму—трагедия врыстей. «Трагедия шелор де 40 ань» с'а префэкут ынтр'о инвире де масэ. Мунчитору калификат, каре а ажунс ла аястэ «дунгэ хотэрытоаре», се афлэ ын афарэ де фабрикэ ши вяцэ. Ын Щтателе Унite а Америкий ынтрепринзэторий, ка регулэ, стабилеск «дунга» аста ын 40 ань, да унеорь инкэ май жос—35 ань.

Ну-й май пуцин пре ши сорта тинеримий. Де рынд ку трагедия шелор де 40 ань адевэрэ капиталист наште трагедия шелор де 20 ань. Джон Голлан, автору кэрций «Тинеримя ын индустрия англишянэ» скрие, кэ ын Англия деаму с'ау ивит термине ноуэ—«лукру де тупик» («тупиковая работа») ши «дежетеле митителе» («маленькие пальцы»). «Лукру де тупик»—зиста-й лукру, каре ну требуеште нишь ун фел де квалификацие, ын шей май маре парте—ла конвеер. «Дежетеле митителе»—аестя-с, ка регулэ, бэець ши фете ын врыста де 14 ань. Ынтрепринзэтору ный цине пе дынш ла «лукру де тупик» де огиший пэнла 18-20 ань. Да пе урмэ фэрэ квалификацие, фэрэ орькаре преспективэ пентру а прини лукру бэитану орь фата сэ афлэ ывырлиць дупэ поарта фабрикий орь заводулуй.

Ын индустрия англишянэ ын время де аму ыс окупате 3 милиоане де тинериме ын врыста дела 14 пэнла 25 ань. Апроапе 90 процентe дин тинерима аста се ынфолосеск ка сыла ефтинэ мунчиторяскэ ла лукрурile, каре ну требуеск квалификацие. Кэпэтэря квалификацией пентру тинерима мунчиторяскэ—ный о проблемэ апроапе де недезлегат. 75 проценте дин копкий, каре ау лепэдат шкоала ынаинтeаре ши ау ынтрэт ла лукру ын врыста де 14 ань, ну принеск май департе нишь ун фел де штиинцэ—ниць деобште, нишь техникэ. 35 проценте дин нумэру подростчилор, каре се ынвацэ ын школиле техниче, ле лэпэдэ кэр ын ану шел дынтый.

Делегату дин Иоркшир ла конференция пе ынвэцаря ынтребэрилор мунчий копкилэрешть, каре а авут лок ын Лондон ын луна январь а анулуй ыста, а декларат, кэ подростчий май кэ н'ау нишь о путинцэ пентру а прини квалификацие. Ын Шеффилдь (центру индустрией милитаре), унде ел сингур трэеште, дин 30 ний де подростчь, каре ау де лукру нумай 15 проценте имплинеск лукру квалификат. Ын луна июль а анулуй трекут ла заводу де авиацие ын Манчестер а авут лок о забастовкэ де ун шяс ын сэмн де протест ымпотрива дэрий офарэ дела лукру пе мунчиторий бэтрынь ши ымпотрива експлоатацией фэрэ де нилэ а тинеримий.

Ын Щтателе Унite а Америкий крештe нишкэря пентру штиинца гарантатэ мунчиторулуй тынэр. Аму ын Щтателе Унite а Америкий сынт апроапе 8 милиоане де тинериме фэрэ лукру. Кондукэтору кырмуирий гувернаментале пе ынтребэриле тинеримий ын Щтателе Унite а Америкий Вильям з декларат: «Ной штим, кэ шей май маре парте де копкий, каре с'ау нэскут ын шей дела урмэ 25 ань, нишьодатэ ну са ридика май сус де нивелу сэрэкшьос а веций. Тоатэ финицяря лор дела лягэн пэнла мормынт—с'а петреше ын сэрэшие, ын боалэ ши ку неынкредере ын сэыа де мыне».

Суте де ний, милиоане де безработнишь—мунчиторь квалификаць—мор де фоаме. Ши ын время шея се петреше експлоатаря шей май сэлбатикэ, шей май неомeнеаскэ а мунчий копкилэрешть. Суб апэсаря элементелор реакционаре адунаря лежислативэ а штатулуй Ныю-Йорк а ынлэтурат ындрептэря ын конституцие, каре да вое конгресулуй Щтателор Унite сэ регулезе ши сэ опрякэ мунка копкилэряскэ. Ын аша фел, ывынд ын Щтателе Унite а Америкий 11 милиоане де оамень фэрэ лукру лежя пэн аму дэ вое а експлоата мунка копкилэряскэ, а фолосы копкий ла лукрэриле стрикэцьоасе пентру сэнэтате ши прихидзя неажунсурилор ын лукру ашезэмынтурилор де легэтурэ.

Ын цэриле фашисте рационализация аспрэ капиталисте а ложит таре пе партя квалификатэ а класулуй мунчиторeск. Тинеримя дин Германия н'зре путинцэ сэ капете квалификацие. Пе дынса ын масэ о мынэ ын аша нумитele лагере де мункэ, пе дынса о супун мунтрей сэлбатиче милитаре, прегэтеск дитр'ынса карне пентру пушче.

Ный характерник, кэ ын Германия аму фашиштий рэкнеск деспре неажунсу сылей квалификате де лукру. Аист неажунс осэгит се сымте ла завоaделе индустрией милитаре. Преса фашистэ скрие деспре требуинца де а ынтэри ынвэцаря мунчиторилор-специалишть.

Ын Япония милитарэ-фашистэ ку цель де а никшура келтуелиле пентру сыла де мункэ апроапе де 3 милиоане де мунчиторь, дин каре шей май маре парте ыс квалификаць, ыс мутаць ла старя «шелор времелишть», каре принеск плата пе зы (поденная плата).

Демонстрация безработницилор ын Англия.

Ын Англия се петреше демонстрация безработницилор, каре требуеск ридикаря ажуторулуй де ярэ.

Пе фото: Полиция арестязэ пэрташуй демонстрацией безработницилор ын Лондон.

(Фотохроника ТАСС).

ШЭДИНЦА ПАЛАТЕЙ ДЕПУТАЦИЛОР ДИН ФРАНЦИЯ

Париж, 25 февраль. (ТАСС). Ла шэдинца де ерь а палатей депутацилор дупэ пропунеря гувернулуй деспре отстрочка прежудекэрий ынтребэрилор ын привинца рекуноштерий де-юре а „гувернулуй" дин Бургос ау глэсуит 323 депутаць. Ымпотрива пропунерий гувернулуй ау глэсуит 261 депутаць ши ануме: тоць депутаций комуништь ши социалишть, 12 депутаць, каре апарцин ла „союзу социалист ши республикан", 6 депутаць а „групей неатырнате де стынга" ши 15 депутаць а радикал-социалиштилор ши ун депутат а „групей неатырнате де стынга".

С'а рецинут дела глэсуире деасеменя ши Эррио, каре ера пришединтеле шэдинций.

Маневреле гувернулуй англишян

ЛОНДОН, 26 февраль. (ТАСС). Гувернул англишян мыне а декларэ хотэрыря са деспре рекуноштеря генералулуй Франко. Темынду се таре де реакция фуртуноасе а пэрерилор обштешть, преса консервативэ се окупэ ку фелурите маневре. Ка мэкар ку шева сэ лиништяскэ обштимя, газетеле, каре есэ думиникэ, публикэ декларя адикэ принитэ де гувернул англишян дела генералу Франко, ын каре ел фэгэдуеште сэ се рецие дела рэпресий ымпотрива республикаништор. Аястэ фэгэдуинцэ ну се атырнэ, дар, де «рэуфэкэторий» политишь. Демагогия луй Франко деспре ашея, кэ ел «а пэстра неатырнаря Испаний», газетеле консервативе о тэлмэшеск, ка о фэгэдуинцэ де евакуация остелор италиене ши германе дин Испания ши ка о ынлэтураре дела даря Италией ши Германией а орьше привилегий осэгите ын Испания.

Газета «Сендей экспресс» апрокиетэ луй Чемберлен ый диништеште пе шититорий сэй ку аша ынкрединцэрь, кэ яка, адика, дупэ рекуноштеря «гувернулуй» дин Бургос Чемберлен а алкэтуи ку генералу Франко ынвоялэ деспре требуинцеле деспре реынноиря легэтурий де поштэ, телеграф ши телефон ши легэтурий друмулуй де шер ши деасеменя ынтребэриле деспре аверя испанэ ын Франция ши ынтребаря деспре беженць. Тексту ынвоелий, дупэ кувинтеле „Пти паризиен", кум се веде, н'а ши публикат".

Журналу англишян „Спектейтер" а публикат скрисоаря а унуй службаш герман. „Дуневоастре адынк пэ греший, скрие службашу иста, дакэ гындиць, кэ ноуэ не стэ май ушор де трэит. Ындэрэпт, ку фиекаре зы клештеле, ын каре ной не гэсим, се стрынг тот май таре. Се вине ынтотдяуна сэ стэм ла пазэ, се не темем де фиекаре сунет а пашилор, каре сэ апрокие де фиекаре батере ын ушэ пе неаштептате. Вяца фиекэруй дин ной ынтотдеауна се гэсеште суб ынгрозыре; тот лукру ностру стэруитор се ынвацэ, дупэ ной урмэреск ын тоатэ минута. Обсерватору де квартал урмэреште дупэ трэиторий кэсый. Афарэ де дынсу, дупэ ной урмэреск ымпутерничиту пе апэраря антиаерианэ а клэдирий ши ынкэ мулць, деспре фиинцаря кэрора ной кяр ничь ну не гындим. Персоанеле естя ау пе тоць трэиторий картишеле де индекс, унде се ынсамнэ, кыт фиекаре дин ной а жертвуит пентру „ажутору ярнэ", оаре се пун флагурь ын целе сэрбэторелор фашисте ши дупэ ашея, кум ыс пусе еле. урмэреск дупэ ашея, ше мынй, шине вине ла ной, ши йомниче ной авем, оаре й сэ приним радиотрансдупэ границэ пе валуриле скурте ш. а. м. д. Персоанеле естя контролязэ тоатэ кореспонденция трэиторилор кэсый ноастре, ей ый штиу пе приетений ши куноскуций ноштрий, ей штиу, деспре ше ворбим ной. Кяр ши тону гласулуй кынд кумпэрэтору фаше заказ ын магазин пе 125 грамурь де унт, каре и се кад луй пе о сэптэмынэ, се ынсамнэ ын картишелеле лор де ынскриере.

Еу ништьодатэ ну м'ам ынделетнишит ку политикэ ши ну мэ ынцележем ын партиделе политяше. Дар ындатэ детот пе неаштептате тот а принит ынсэмнэтате политикэ тот ше грэеск орь фак еу, ши тот, ше ну грэеск, орь ну фак еу. Ла лукру еу ну пошь сэ грэеск ку ниме дискис. Бухгалтеру мэ стылшеште пе мине, дынду-ны ынтребэрь ку хытрие, стэруинду-се сэ мэ ынкылшяскэ пе мине, сэ мэ принде ын контразышерь. Ел, де килдэ, мэ ынтрябэ пе мине, ше гындеск еу деспре кувынтаря дела урмэ а „фюрерулуй", оаре ну с'а дус ел таре департе ын расправэ асупра евреилор, кэ „ла урма урмелор ей деасеменя ыс оамень", ш. а. м. д. Одатэ ын контора ноастрэ с'а ивит ун „сотрудник ноу". Ел ера таре гуралиу ши слобод се эксприма пе тоате ынтребэриле. Пе дынсу ушор путей с'ал принешть де ун противник адевэрат а режимулуй. Песте о лунэ с'а афлат, кэ аиста а фост ун шпик, каре требуе сэ ыништиинцезе деспре пэрериле службашилор. Аша стэ лукру пестотлоку. Дупэ фиекаре урмэреште ун шпион. Ын рынду сэу, дупэ дыный стабилитэ урмэриря дин партия алтор ш п и о н ь ш. а. м. д. Ый май рэу декыт тот—симцу де сынгуритатя деплинэ. Дакэ нумай нуштий пе шинева таре демулт ши таре гине, апой ну сэ поате сэ-ць дэй вое сэ грэешть ку ниме. Аша дар, се вине де спус миншюнь. Унеорь кяр прэпэдешть ынкипуиря, унде се мунтуе миншюна ши се ыншепе дрептятя. Нумай пентру экспримаря пэрерилор тале поць сэ суферь примеждие сэ ший арестат, сэ нимерешть ла ынкисоаре, обишнуит „сэ те душь", ши май мулт сэ ну май вий. Аша се ынтымплэ таре дес.

Аша-й вяца ноастрэ тотзылникэ. Пэреций, поду, подяла, ушиле ау урекь, ной ну грэим, да шоптим. Ной не-ам дизвэцат сэ рыдем ши сэ кынтэм. Кяр ши сэ плынжем ной ну ындрэзним дискис. Ши ынтр'аша старе трэеск тоць —тот нороду".

Ынвояла луй Берар ку путериле мятежнишилор испань

Париж, 25 февраль. (ТАСС). Дупэ штириле пресей, сенатору француз Берар ши генералу Хордана ау венит ерь ла ынвоялэ ын ынтребэриле, легате ку стабилиря атырнэрилор дипломатиче ынтре Франция ши „гуверну" генералулуй Франко. Газета „Пти паризиен", апрокиетэ де министерства франчузэ де динафарэ, декларэ, кэ ын ынвоялэ ыс атинсе деасеменя

Сенатору Берар ши Хордана ау искэлит контракту франко-испан

ПАРИЖ, 25 февраль. (ТАСС). Сенатору француз Берар, каре се гэсеште ын Бургос, аз апроапе де ынязэ а фэкут визиту шел дела урмэ генералулуй Хордана. Ын время визитулуй аист дела урмэ Берар ши Хордана ау искэлит трий документе, каре алкэтуеск аша нумит контракт франко-испан.

Контракту тотнородник ынтре армие ши нород а Китаюлуй

ЧУНЦИН, 25 февраль. (ТАСС). Ла сесия а трия а советулуй национал-политик а фост принитэ хотэрыре деспре дисфэшураря нишкэриий пентру искэлиря «контрактулуй тотнородник ынтре армие ши нород пентру ынтэриря бэтэлией слобозытоаре».

Нишкаря пентру контракту тотнородник а фост ынчепутэ ын маселе нородниче ын дунэ де лынгэ фронт ла анязэ-зы-рэ Китаюлуй ши аму ку тоатэ зыуа купринде тот май мулте масе де локуиториме а Китаюлуй, ын ажел нумэр локуиторимя територилор, окупате де армия японянэ.

Агентства дин Китай Сентрал Ньюс адуше ун аша лок дин контракту иста: «Дупэ воя ноастрэ бунэ ной экспримэм субцынере гувернулуй национал ши не ындэторим сэ урмэм неклинтит ындрумэрилор луй Чан Кай-ши ын ымплиниря ындэторирилор ноастре ын привинца статулуй. Ын ынтымпларе де кэлкаря ындэторирилор принисе, ной сынтем гата сэ ним педепсиць».

Шетэцений Китаюлуй еу асупра са 12 ындэторирь, каре се гэсеск ын контракту иста. Ын нумэру аестор ындэторирь сынт аша: сэ ну стэе ла службэ ын организацииле ши ашезэмынтуриле «гувернелор» марионете, креате де японень, сэ ну петрякэ ниць ун фел де лукрэрь пентру душман ши трэдэтор, сэ ну принякэ бань, слобозиць де японень, сэ ну кумпере мэрфурь японене, сэ ну вындэ продукте де хранэ душманулуй ши трэдэторилор нацией ш. а. м. д.

ОПЕРАЦИИЛЕ МИЛИТАРЕ ЫН КИТАЙ

(Дупэ ынштиинцэриле кореспонденцилор ТАСС дин Чунцин ши Шанхай).

ЫН КИТАЮ ЦЕНТРАЛ

Ын партя централэ а провинцией Хубей японений прелунжеск мутаря с'а спре асфинцит. Дупэ окупаря Тяньминулуй (ла асфинцыт дела Ханькоу) оастеле японене ау ыншепут мутаря ынаинтя спре Иоцякоу (30 километре ла асфинцыту дела анязэ-зы дела Тяньмин). Ла 22 февраль пэрциле японене в'о кытева орь ау атакат позицииле китаене ын району дела асфинцыт дела Цзиншань (ла асфинцыту дела анязэ-ноапте дела Ханькоу). Тоате атакуриле японенилор ау фост рэспинсе.

Ла 21 февраль пэрциле китаене ау атакат Деаню (ла анязэ-зы дела Цзюцзян), адукынд противникулуй прэпэдирь марь.

ЫН КИТАЮ ДЕЛА АНЯЗЭ-ЗЫ

Ла анязэ-ноапте дела Кантон се прелунжеск луптеле. Оастеле китаене ярэ й-ау алунгат не японень дела Хуасянь спре Тайпинчен (ла анязэ-зы дела Хуасянь).

Пе острову Хайнань пэрциле японене, мутынду-се ын ындрептаре спре анязэ-зы-рэсэрит дела Цювчжоу, ау окупат Цинлаю.

Се прелунжеште концентраря флотулуй японян лынгэ острову Хайнань. Аму аколо се гэсеск 3 крейсере японене, 13 миноносць 23 канонерше ши 3 авианосць. Пе остров де кытре японень ый адус ун нумэр маре де инармаре, ын ажел нумэр 23 танкурь, 1.000 бомбе пентру авиацие, дин трынселе 600 бомбе химише, 30 орудий дэ зенит ши 17 орудий де артилерие де кымп.

Май мулт де 60 пароходе японене стэу пе якоре ын апрокиеря де Пакхоя (заливу Танкинский). Ла 25 февраль оастеле китаене ау аместекат ыншеркэрий ноуэ а японенилор сэ петрякэ дискэркаря десантулуй ла асфинцыт дела Пакхоя.

* * *

Ын зылеле естя эскадрилиа аэропланелор китаене а фэкут ун нальот асупра Кантонулуй ши ау супус бомбардэрий позицииле японене ын району Шилун (ла асфинцыт дела Кантон). Ку бомбеле ыс руинате ынтэриреле де апэраре а японенилор.

Демонстрация антигерманэ ын Познань

Варшава, 25 февраль. (ТАСС) Газета „Полония" дэ де штире, кэ одатэ ку демонстрация антигерманэ а студенцилор ын Варшава а авут лок тот аша демонстрацие ын Познань, ын каре ау луат парте апроапе 2 ний оамень. Демонстранций ау стрикат ферестреле ын типография газетей германе „Познер тагеблат" ши ын локуинциле а кыторва фирме германе. Студенций се ыншерка сэ се апрокие де клэдиря консульствей германе, дар лор ле-а ынгрэдит друму полиция. Кыцьва студенць ыс арестаць.

Ынтэриря апэсэрий германе асупра Чехо-Словакией

ПРАГА, 26 февраль. (ТАСС). Ерь, дупэ ынтылнириа премьер-министрулуй Беран ку лидеру партидулуй герман фашист ын Чехо-Словакия Кундт, а фост кематэ шединица кабинетулуй министрилор, ынкилатэ требуинцилор ноуэ а луй Кундт. Дупэ кум ый штиут, Кундт ын зылеле естя а ынтрерупт конворбириле ку комисия гувернаменталэ ши с'а дус ла Берлин, де унде с'а ынторс ку ултиматум ноу. Дупэ инструкция Берлинулуй, Кундт требуеште, ка пентру немць, каре трэеск ын Чехо-Словакия (дупэ статистика официалэ немць се нумэрэ 250 ний оамень), сэ шие организате жудекэць специале ши ка ла лукру ей сэ ымпэрцаскэ ку органеле осэгите, каре се супун министерствей германе де мункэ.

О организаце уникэ «а минорытэций германе» требуе сэ шие партиду герман фашист (каре есте филиалу партидулуй герман фашист). Немций требуе сэ шие слобозиць дела службэ ын армия Чехо-Словакэ (гуверну ерь дезму а принит лежя ын ынтребаря аста). Кондукэтору фашиштилор германь ын Чехо-Словакия Кундт требуе сэ шие ынтродус ын алкэтуиря гувернулуй ши сэ айбэ дрептурь экстраординаре ш. а. м. д.

Берлин се пуне пентру реорганизаря май грабникэ а гувернулуй Беран, пентру отставка ындатэ а генералулуй Сыровы ши деасеменя групей министрилор, каре оглиндязэ немыцэниря шеркуралор индустриале а Чехо-Словакией ку апэсаря економикэ а Германией.

Требуинциле ноуэ а Берлинулуй ау ун характер ултиматив. Сроку шел дела урмэ а ымплиниря —31 март. Требуинциле естя ау стырнит тревогэ ын шеркуриле гувернаментале ши ын кондушеря партидулуй «унирий националь».

Ын легэтурэ ку аяста се фак май аскуците контразышериле ын кондушеря партидулуй Беран. Група Черни-Хилка требуеште приниря турор требуинцилор а Берлинулуй. Се препоате, кэ ын зылеле де мэй апроапе а авe лок кризису гувернаментал.

Ун роль ну май пуцин ынсэмнат ын аскуциря стэрий диннунтру политише а жука ликвидация де факт а армией сынестэтоаре чехо-словаше, петрекутэ суб апэсаря Берлинулуй. Отставка генералулуй Крейчи а фост ыншепуту «курэцирий» алкэтуирий де командирь а армией. Германия карэ дин Чехо-Словакия артилерие гре ши де зенит ши алте материзле милитаре. Мисия милитарэ японянэ кумпэрэ ун нумэр маре де материале милитаре. Югославия фаше ынвоялэ деспре кумпэраря аэропланелор ши мотоарелор.

Фактеле суснумите спун деспре аскуциря аспрэ а стэрий нунтрише ши де динафарэ а Чехо-Словакией.

Ымпушкэрь ноуэ ын Германия

Берлин, 24 февраль. (ТАСС). Ын Берлин ыс ымпушкаць Адольф Эрбрих де 35 ань, Бруно Лобиш де 25 ань ши Вильгельм Мроцек де 37 ань, жудекаць де кытре журдеката милитарэ дупэ ынжиновэцире ын „трэдаря статулуй"

Артелю «Кожпром» а ынтылнит зыуа аниверсэрий XXI а Армией Рошие Мунчиторешть-Цэрэнешть ши Флотулуй Милитар-Маритим ку арэтэторь бунь. Дин 132 члень а артелюлуй ла сэмну «ПВХО» ау дат нормеле 102 оамень, «Пушкашу Ворошиловист» 28 оамень, «ГТО» ши «ГСО»—32 оамень. Члений артелюлуй прелунжеск а дисфэшурэ лукру де апэраре ла ынтреприндере.

Пе фото: Шел май бун активист ын лукру де апэраре, ынаинтат ла награда шей май наинтэ ЗОР тов. Бугачев М. Б. петреше ынвэцаря пушией де калибру ник ши гранатей.

Фото де Гершберг.

СКИМБАРЯ ОБЛИГАЦИИЛОР А ЫМПРУМУТУРИЛОР НУНТРИШЕ

28 февраль—зыуа дела урмэ а скимбэрий ымпрумутурилор нунтрише де кышлигурь дин аний 1929. 1930, 1932 ши 1935 пе ымпрумуту нунтрик де стат де кышлигурь дин ану 1938. Субскрииторий аестор ымпрумутурь, каре пэстрязэ облигацииле сале ын каселе де пэстраре, требуе сэ ле скимбе пе дынселе сингурь персонал орь дупэ шереря скрисэ.

(ТАСС).

Тиражу а шиншя а ымпрумутулуй де ынтэриря апэрэрий а Униуний РСС

Тиражу а шиншя а ыпрумутулуй де ынтэриря апэрэрий а Униуний РСС а аве лок ла 11-12 март ын Магнитогорск.

Ын деосэгире дела тоате тиражуриле а аестуй ымпрумут де май ыннаинте ын тиражу виитор нумэру кышлигурилор кыте 150 рубле а ши мэрит—ку 15.900.

Детот ын тиражу иста ор ши жукате 280.900 кышлигурь пе о сумэ де 46.088.800 рубле.

(ТАСС).

ЫН УНИУНЯ СОВЕТИКЭ

(Дин ынштиинцэриле кореспонденцилор ТАСС дела 25 февраль)

* * *

Ын каса де пэстраре а районулуй Молотовский дин Москва а фост адусэ о облигацие а ымпрумутулуй дин ану 1938, пе каре а кэзут кышлиг де 25 ний рубле. Ын Москва ун субскриитор а кышлигат ын тиражу иста 12,5 ний рубле ши дой — кыте 10 ний рубле.

Ын ану иста ын сате се дискид 7 ний пункте де фельдшерь ши акушэрше, мулте кэсь ноуэ колхозниче де наштере. Се мэреште нумэру больничилор сэтешть, нумэру патурилор а креште ку 17 ний. Есленте копкилэрешть ын периоду лукрулуй де кымп ор ындестула песте 6,5 милионе копкий.

Жудеката асупра радистулуй Вознесенский

Ла 25 февраль жудеката орэшеняскэ дин Москва ын алкэтуиря пришединтелуй—пришединтелуй жудекэций орэшенешть дин Москва тов. Васнев ши заседателилор народнишь тов тов. Фролов ши Семишин а ыншепут аскултаря афашерий фостулуй радист а станцией поларе дин бухта Тихая М. М. Вознесенский. Ынжиновэцыря де стат о субцине прокурору дин орашу Москва тов. Мургов, ы-л апэрэ пе субжудекату члену колегией де апэрэторь дин Москва тов. Комодов. Дупэ штиря ынкеерий де ынжиновэцыре с'а петрекут допросу субжудекатулуй ши мартурилор. Ла ынтребэриле жудекэций, оаре се рекуноаште ел пе сыне жиноват, Вознесенский рэспунде, кэ се рекуноаште жиноват, дар ну педеплин. Тотуш, ын процесу шершетэрий Вознесенский а рекуноскут тоате пунктеле ынжиновэциий.

(ТАСС).

Пе урмеле скрисорилор непубликате

Редакция газетей «Молдова Социалистэ» а принит ун материал дела кореспонденту сэтеск, ын каре се скрие, кэ ын колхозу Димитров дин сату Моловата Ноуэ, району Дубэсарь, слаб мерже ремонтаря инвентарюлуй сэтяно - господэреск ши прегэтиря сэмынций кытре сэмэнату де примэварэ. Деасеменя ый проастэ старя ши ку ынгрижиря каилор.

Секция районалэ агриколэ дин Дубэсарь не дэ де штире, кэ дупэ контроларе фактеле сусарэтате с'ау афлат дрепте. Ыс прините мэсурь пентру а ымбунэтэци лукру ын колхоз. Аму сэмынца ый скимбатэ ши курэцытэ, инвентарю ый ремонтат. Зоотехничилор ли - й пропус сэ се окупе ку ынтребаря ымбунэтэциий стэрий каилор.

***

Алт кореспондент не-а скрис, кэ шефу клубулуй дин сату Гандрабура, району Ананьев, тов. Мутнян ну се интересазэ ку лукру клубулуй, шеркуриле организате ну лукрязэ. Ын клуб есте ши о библиотекэ, ын каре сынт апроапе 3000 кэрць. Шититорий таре се интересазэ ку кэрциле, дар шефу библиотеший тов. Драган май мулт цыне библиотека ынкуетэ.

Фактеле ау фост контролате де кытре диспэрцитура районалэ де ынвэцэмынт, каре а луат мэсурь кувените пентру а пуне лукру ла кале.

***

Дин сату Суклея, рэйону Тирасполь, ун кореспондент не-а скрис, кэ секретарю советулуй сэтеск Я. Богатый се ынделетнишеште ку бэуту ши ну се интересазэ ку лукру.

Фактеле арэтате ау фост контролате де прокурору районал дин Тирасполь, каре не-а дат де штире, кэ фактеле с'ау афлат дрепте. Секретарю советулуй сэтеск дин Суклея ый слобозит дела лукру.

Ымплинитору ындэторирилор редакторулуй рэспунзэтор
П. А. ИПАТЕНКС.

КИНО ТКАЧЕНКО
се демонстрязэ ун фильм ноу сунэторь
„Выборгская сторона"
Ын фиекаре зы 4 сеансурь
Сеансу ынтый — ла 5 шясурь зыуа.
Каса ый дишкисэ дела 3 шясурь.

ЫНШТИИНЦАРЕ
Артелю де стрынжеря утилюлуй дин Тирасполь адуше ла куноштинца колхозурилор дин району Тирасполь, кэ
артелю пуне стекле ла рамеле де парнише
ку стекла артелюлуй.
Ку заказурь требуе де ынторс пе аша адресэ: ор. Тирасполь, ул. Коммунистическая, № 51.
КЫРМУИРЯ АРТЕЛЮЛУЙ.

РЕГУЛИЛЕ ДЕ ПРИНИРЕ
ын техникуму колхозник сэтяногосподэреск де дой ань дин Молдова.
Техникуму сэтяногосподэреск дин Молдова
ДЕКЛАРЭ ПРИНИРЯ аскултэторилор пе ану 1939.
Се принеск ла ынвэцэтурэ персоанеле, каре ау практикэ де лукру ын продушеря сэтяногосподэреск: пришединций колхозурилор, бригадирий бригазилор колхозниче, стахановиштий ши лукрэторий а СМТ.
Аскултэторий се ындестуязэ ку стипендие кыте 250 рубле пе лунэ ши ку общежитие. Шей де ынтре ла ынвэцэтурэ, требуе сэ айбэ штиинцэ де 4 класе.
Шереря деспре ынтраре ын техникум требуе де дат ла комитетеле районале де партид, командировкэ кэрора есте ындэторитоаре.
Ыншепуту ынвэцэтурий ла 3 март ану 1939.
ДИРЕКЦИЯ.

...шиту главлит № А—20127 Адреса редакцией: Тирасполь, ул. 25 Октябрь, телефону ред. рэсп.— 5-74, секретариату—2-16, ред. де ноапте—1-97, секция де партид— 1-83. «Типару Моддовенеск».

НЕПОРУШЕНИЙ ПРИМІРНИК

1 Март 1939
Неркурь
№ 49 (22

БИБЛИОТЕКА Академії Наук УСРР

Преду 10 кап.

Пролетарь дин тоате цэриле, униць-вэ!

МОЛДОВА СОЦИАЛИСТЭ

Органу Комитетулуй де областе а ПК(б)У, Комитетулуй орэшенеск а ПК(б)У дин Тирасполь ши а Президиумулуй Советулуй Супрем а депутацилор трудиторилор а РАСС Молдовенешть.

СЭ ЫНСЛУЖИМ ГИНЕ СЭМЭНАТУ ДЕ ПРИМЭВАРЭ

Ын районеле дела анязэ-зы а Молдовей Советиште деаму с'ау ыншепут лукрэриле де примэварэ пе лануриле колхозниште. Песте кытевай зыле с'а ыншепе кампания сэмэнатулуй де примэварэ. Колхозуриле ши колхозниший деаму демулт ынкордат се прегэтеск де примэвара а зешя большевикэ.

Кампания сэмэнатулуй де примэварэ с'а ыншепе ын зылеле шеля, кынд ын столица патрией ностре а ыншепе лукрэриле сале с'езду XVIII а партидулуй ностру.

Ын ынтрешеря социалистэ ын шинстя с'ездулуй XVIII а ПК(б) дин тоатэ Униуня се ынкеу ши лукрэторий кооперативелор сэтешть, каре требуе сэ жоаше ши ор жука, ун роль таре ынсэмнат ын луптэ пентру розда богатэ а анулуй иста. Адушеря ла време а мэрфурилор требуиншьоасе пентру продущере ын колхозурь, СМТ ши ын совхозурь, организаря ынслужирий культурале а колхозништилор ын время сэмэнатулуй—яка задача главникэ а тутурор кооперативелор сэтешть ши а тутурор лукрэторилор сор.

Ымплининд задача аяста система кооперативелор сэтешть дин Молдова (УМЧЕКО) а гарантат тоате кооперативеле сэтешть ку: шлэпурь, посторонже, кэпестре ши алтеле, ыс пусэ ын вынзаре 17 ний де лопець, да песте кытевай зыле ор май ши пусэ ын вынзаре ынкэ 20 ний. Сынт ын вынзаре 13500 фуршь, 5080 гребле, 7 ний де гэлець, 2700 фонаре «Летучая мышь», 30 тоне де тьироане.

Дар требуе сэ спунем, кэ система кооперативелор сэтешть дин Молдова ынкэ ну-й гата ку тоате пентру кампания сэмэнатулуй де примэварэ. Деспре аяста не мэртурисеск аша факте: дин тоате районеле Молдовей, ку кэрбунь пентру кузниценле колхознише ыс ындестулате нумай 5 (Григориополь, Дубэсарь, Окна - Рошие, Котовск ши Ананьев), да аша районе ка Рыбница аре кэрбунь пентру кузниць нумай пе 3—4 зыле. Колхозурile дин районеле Каменка, Валягоцулуй шэд фэрэ кэрбунь, да униуня районалэ а кооперативелор сэтешть ши пэн аму н'а луат кэрбуний дела база дин Котовск. Деспре ашеа, кыт де рэпеде се стрикэ роциле ла кэруць штие фиекаре колхозник, дар ну вор сэ штие кондукэторий организациилор де тыргуялэ. Кум дар аминтерля се лэмуреште факту шела, кэ ын Молдова сынт адусе нумай 950 роць, да обезь ши пэн аму ну-й адусэ нишь уна.

Ну-й гэсы ын кооперативеле сэтешть дин району Дубэсарь нишь унсоаре пентру роць, нишь догот, да аяста н'ал супэрэ пе прешединтеле униунай районале а кооперативелор сэтешть тов. Кацевман. Требуе сэ сублинием ши фактуй шела, кэ артелу «Металист» дин орашу Котовск ну ымплинеште програма са де лукру. Дин шеле 25 тоне де унсоаре пентру роць, пе каре требуе сэ ле примяскэ система кооперативелор сэтешть дела артелу иста, н'а принит ынкэ нишь ун килограм.

Тоате неажунсуриле естя требуеск ынлэтурате фэрэ де тэрэгэялэ. Ку мэрфурile требуиншьоасе пентру продущере требуе сэ шие ындестулате тоате колхозурile ши совхозурile.

Афарэ де аяста, кооперативеле сэтешть ыс дэтоаре сэ организэзе ынслужиря колхознишилор ын кымп ку мэрфурь де ынтребуинцаря ларгэ. Униуниле районале а кооперативелор сэтешть дин Котовск, Балта, Рыбница, деаму ау дус мэрфурile де ынтребуинцаря ларгэ ын фиекаре кооперативэ сэтяскэ, ын фиекаре кооперативэ сэтяскэ ый организат кыте ун ларьок ын кэруцэ ши ыс ынсэмнаць кыте 3—4 оамень, каре ор тыргуи пе кымп дин мынь, плану циркулэрий мэрфурилор ын время сэмэнатулуй ый адус пэнла фиекаре ларьок шла фиекаре ом ку разноска.

Да униуня районалэ дин Чорна (прешединте тов. Ткаченко) ши пэн аму н'а адус мэрфурile пентру сэмэнату де примэварэ, каре шэд ла база дин Котовск деаму май мулт де 6 зыле. Плану де циркуляря мэрфурилор ын время сэмэнатулуй аишь ши пэн аму ну-й адус пэнла фиекаре магазин, ларьок мутэторь ши разноскэ.

Задача большевишилор де партид ши фэрэ де партид, кэрора ли-й поруништь тыргуяла советикэ ый ын ашея, ка сэ ынлэтурезе неажунсурile, каре ау лок ын прегэтиря мрежий де тыргуялэ кытре сэмэнату де примэварэ ши сэ организэзе ынслужиря культурале а трудиторилор ын время сэмэнатулуй. Аиста а ши шел май бун дар с'ездулуй XVIII а ПК(б) дин тоатэ Униуня.

Надежда Константиновна Крупская

КАЛЯ ДЕ ВЯЦЭ А НАДЕЖДЕЙ КОНСТАНТИНОВНА

(1869—1939)

Н. К. Крупская с'а нэскут ын ану 1869 ын Петербург, ынтр'о фамилие, легатэ ку шеркуриле обштимей русе де фрунте дин время шей, а крескут ши с'а диштептат ын ымпрежурима революционарэ. Кяр дела ыншепуту веций ынцэлепте Надежда Константиновна с'а дат пе сине нишкэрий революционаре.

Ын ану 1890 Н. К. Крупская а ынтрат ын кружоку марксист студенческ. Марксисту ынвэцат ши революционеру ынфлэкэрат, е ну забавэ сынгурэ а ыншепут а кондуше ку кружоку марксист де студенць, да май пе урмэ а фост ынвэцэтоаря школий де сарэ пе тракту Шлиссельбургский.

Кынд ын ану 1893 ла Петербург а венит Ленин ши ну забавэ а унит кружоашеле марксисте муншиторешть ын „Союзу луптей пентру слобозыря класулуй муншитореск", Надежда Константиновна луа парте активэ ын лукру „Союзулуй", ын кулежеря, типэриря ши рэспындиря листовшелор нелегале революционаре, ажута ынтэририй легэтурилор „Союзулуй" ку муншиторий де фрунте дин Питер. Муншиторий, учениший Надеждей Константиновна, ау ынскрис нумеле сале ын история нишкэрий русе революционаре, де килдэ,—муншитору Бабушкин.

Дупэ порунка товарэшилор дин Петербург Н. К. Крупская а луат парте ын ану 1895 ын консфэтуиря пе прегэтиря с'ездулуй I а организацией социал-демократе. Кынд тот ын ашелаш ан а фост арестат Ленин, Надежда Константиновна а организат ку дынс легэтурэ ши скимбаря ку скрисориле, адушеря ын ынкисоаре а кэрцилор ши информацией требуиншьоасе де партид.

Забастовка деобште а текстильщишилор дин Петербург ын ану 1896 а стырнит ун вал ноу де репресий аспре. Товарэша Крупская а фост арестатэ, а шэзут 7 лунь ын каса ынкисорий де ыннаинте, да пе урмэ а фост жудекатэ ла ссылкэ. Ку грелимь марь Надежда Константиновна а кэпэтат вое сэ петрякэ ссылка ын сату Шушенское, унде деаму ера ын ссылкэ В. И. Ленин.

Ын аний ссылшей Н. К. Крупская ера ажутэтору шел май апрокиет а луй Ленин ын лукрэриле луй штиинцифице ши ын лукру революционар. Дупэ душеря луй Ленин дин Сибирь Надежда Константиновна а петрекут ынкэ уи ан де ссылкэ, каре й-а рэмас ей, ын Уфа, унде е а дисфэшурат ун лукру маре нелегал, легынду-се ку муншиторий дин Уфа, Златоуст ши Усть—Катава. Дупэ мунтуиря ссылшей е ын луна март ану 1901 с'а порнит ла Мюнхен, унде ын время шея трэе Ленин ши унде се гэсе редакция „Искрей" ленинисте. Ка секретарю редакцией Н. К. Крупская ымплине ындэторириле сложнише пе кондушеря ку легэтуриле консперативе ку организацииле революционаре ын Русия ши пе прегэтиря с'ездулуй II а партидулуй, ын лукру кэруя Надежда Константиновна а луат партя шей май активэ.

Ын периоду прегэтирий кытре с'езду III а партидулуй ын Лондон, ын ану 1905 Н. К. Крупская лукра секретарю редакцией а газетей большевише „Вперед" ши луа парте активэ ын организаря с'ездулуй.

Ын луна ноябрь ану 1905 В. И. Ленин ши Н. К. Крупская с'ау ынторс ын Русия, ла Петербург, ши Надежда Константиновна ка секретарю Комитетулуй Централ ку бэрбэцие душе лукру нелегал—се ынтылне ку десетше де товарэшь, ле да лор директивеле де партид, ле да лор явше ши паспортурь, се лега ку комитетеле де партид ши ындестула организацииле де партид ку литература нелегалэ. Ла сфыршиту луней декабрь Н. К. Крупская а луат парте ла конференция большевишилор дин Таммерфорс, ын время кэрей с'а куноскут ку товарэшу Сталин.

Дупэ ыннэдуширя рэскулэрий ынармате дин луна декабрь ын Москва луй Ленин ши Крупская ли с'а венит дин пришина урмэририй охраней царисте, каре с'а ынтэрит, сэ деледе Петербургу ши сэ се муте ын Финляндия, да ын ану 1907 ей ау фост невоиць ярэ сэ эмигрезе дупэ граници ши с'ау дус ла Женева. Лукру революционар а Надеждей Константиновна ну се ынтрерупе ши ын аний реакцией аспре. Ка секретарю редакцией газетей большевише „Пролетарий" е неостенит реынное легэтуриле ку организацииле революционаре, стабиле легэтурэ прин скрисорь ку Русия. Деаму атунць Надежда Константиновна мултэ време ынкина ынвэцэрий лукрулуй де школалэ ши ынвэцэмынтулуй породник, ще й-а дат ей путинцэ пе урмэ ку аша спор сэ лукрезе ын Комисариату Нородулуй де ынвэцэмынт пе организаря лунинэрий политише а маселор трудиторе а цэрий советише.

Дела сфыршиту анулуй 1908 Надежда Константиновна ымпреунэ ку Ленин а фост ла Париж, унде а луат парте активэ ын луптэ ымпотрива ликвидаторилор ши отзовиштилор ши лукра ын школа де партид, организатэ ын ану 1911 суб кондушеря луй Ленин. Дупэ конференция дин Прага дин ану 1912 В. И. Ленин ши Н. К. Крупская с'ау мутат ла Краков, май апроапе де граница русэ, ши аишь Надежда Константиновна рэпеде а стабилит легэтурь стрынсе ку Русия, ку редакция газетей „Правда", ку фракция большевикэ а Думей IV де Стат, а организат ун шыр де ынтылнирь ши консфэтуирь де а луй Ленин ку товарэший дин Русия ши, ындеосэгь, ку большевиший—депутацій Думей.

Кынд с'а-ыншепут бэтэлия империалистэ ши Надеждей Константиновна й-а спорит ку грелимь таре марь с-эл скоатэ пе Ленин дин мыниле тюремщишилор австро-венгерь, Ленин ши Крупская ау трекут ла Швейцария. Надежда Константиновна а луат атунць парте энергикэ ын униря сылелор революционаре пентру луптэ ымпотрива империализмулуй, ымпотрива оборончествей—пентру префашеря бэтэлией империалисте ын бэтэлия гражданикэ. Ындеосэгь Н. К. Крупская а луат парте ын алкэтуиря делегацией русе ла Конференция ынтренородникэ де фемей ын Бери, ла каре, рэмынынд ын миноритате, делегатшеле русе ау ешит ку о декларацие деосэгитэ, ын каре се спуне позиция большевикэ ын привинца бэтэлией.

Дупэ рэстурнаря самодержавией, ынторкынду-се ымпреунэ ку Ленин ын Русия, Н. К. Крупская а лукрат ын секретариату Комитетулуй Централ а партидулуй большевик, петреше зыле ши ноць ынтре трудиторь, ынтре тинериме, лэмуринду-ле муншиторилор ши солдацшелор лозунгуриле большевише. Кынд дупэ требуинца Комитетулуй Централ Владимир Ильич а трекут ын нелегалитате дела урмэриря гувернулуй времелник контрареволюционар ши трэе ын колибэ лынгэ станция Разлив, да пе урмэ ын Финляндия, Надежда Константиновна, ымбрэкынду-се цэранкэ, треше ла Ленин, субцине легэтуриле ынтре вождю революцией пролетаре ши Комитету Централ.

Н. К. Крупская а луат парте ын лукрэриле с'ездулуй VI а партидулуй, каре се петреше суб кондушеря ненижлошитэ а товарэшулуй Сталин. Ын зылеле Марей революций социалисте дин Октябрь Надежда Константиновна лукра ын комитету районал де партид Выборгский ши ын Смольный. Дупэ биручица путерий советише Надежда Константиновна а фост ынсэмнатэ члену Колегией Комисариатулуй Нородулуй де ынвэцэмынт ши дин время шея неынтрерупт лукра ын Комисариату Нородулуй, ын аний дела урмэ ла посту ынлокуиторулуй комисарулуй нородулуй.

Ын периоду бэтэлией гражданише Надежда Константиновна лаучлок ку товарэшу Молотов а ымплинит ун лукру таре маре де агитацие ын время душерий пе пароходу де агитацие «Красная звезда».

Н. К. Крупская есте пэрташу активэ а зыдирий марь а цэрий социализмулуй, публицисту ку талант, члену Комитетулуй Централ а Партидулуй Комунист (а большевишилор) дин тоатэ Униуня, члену Президиумулуй Советулуй Супрем а Униуний РСС. Пентру лукру стрэлушит синадевотат ын рамура лунинэрий комунисте товарэша Крупская ый наградитэ ку орденеле Ленин ши Знамя Рошие де Мункэ. Надежда Константиновна а фост пэрташу а тутурор (афарэ де V) с'ездурилор а партидулуй большевик. Тоатэ вяца ей, ыншепынд дела зылеле шеля, кынд ын время иништерий партидулуй е, о фатэ тынэрэ а ынтрат ын ишкаря революционарэ ши пэнэ моарте а фост датэ луптей пентру лукру партидулуй, пентру норокy трудиторилор, пентру комунизм.

«Правда», 28 февраль.

Дела Комитету Централ а ПК(б)У ши дела Совету Комисарилор Нородулуй а РСС Украинене

Комитету Централ а ПК(б)У ши Совету Комисарилор Нородулуй а РСС Украинене ку скырбэ адынкэ дэу де штире муншиторилор, колхознишилор, интелигенцией ши турурор трудиторилор а РСС Украинене деспре моартя большевикулуй май бэтрын, приетенулуй май апрокиет ши ажутэторулуй а луй В. И. Ленин, членулуй Комитетулуй Централ а ПК(б) дин тоатэ Униуня, депутатулуй Советулуй Супрем а Униуний РСС товарэшей **Н. К. Крупская.**

Моартя товарэшей **Н. К. Крупская** есте о пагубэ маре пентру партид ши пентру тоць трудиторий.

Комитету Централ а ПК(б)У
Совету Комисарилор Нородулуй а РСС Украинене

Скрииторий советишь н'ор уйта-о пе Надежда Константиновна

Ну-й май мулт ынтре ной большевику бэтрын, приетен луй Ленин. Моартя а рупт вяца стрэлушитэ а Надеждей Константиновна Крупская. Скрииторий Украиней Советише ымпреунэ ку тоатэ цара жэлеск дин привинца аестей прэпэдирь марь.

Ын фаца Надеждей Константиновна ной ам прэпэдит унуя дин шей май марь деятель а революцией културале. Е адынк се интереса ку тоате рамуриле де ынвэцэмынт, ку десфэшураря библиотешилор, креациуний нородниште, ку ишкаря пионерякэ ши комсомолистэ.

Пе дынса о штие ши о юбе ний де ынвэцэторь, библиотекарь, пе дынса о юбе тинериме цэрий ностре. Бэгаря де сямэ детоплеауна ши ажутору дин партя Надеждей Константиновна фелурителор рамурь а фронтулуй културал ау фэкут нумеле ей юбит ын мэселе ларжь трудиторе.

Надежда Константиновна юбе литература советикэ. Артикоделе критише ши экспримэриле а тов. Крупская спуне деспре рындуадынк ши сымцыря приетенулуй ши товарэшулуй.

Скрииторий советишь н'ор уйта-о пе Надежда Константиновна.

Н. Бажан, А. Головко, Я. Городской, А. Копыленко, А. Корнейчук, Иван Ле, А. Малышко, П. Панч, Н. Рыбак, Н. Рыльский, П. Тычина, М. Тардов, П. Усенко, И. Фефер.

(РАТАУ).

Фийка крединшьоасэ а нородулуй а рэмыне неуйтатэ

Ерь, дупэ ынтреруперя де аниззь, тоць муншиторий ши службаший типографией «Типару молдовенеск» лаучлок ку лукрэторий ши службаший Едиторей де Стат а Молдовей с'ау адунат ла митингу де жэле ын легэтурэ ку моартя дупэ о боалэ гре, ынделунгатэ а шелуй май бэтрын член а партидулуй комунист, шел май апрокиет ажутэтор а луй Владимир Ильич Ленин, членулуй Комитетулуй Централ а ПК(б) дин тоатэ Униуня, депутатулуй Советулуй Супрем а Униуний РСС—товарэша **Надежда Константиновна Крупская.**

Ку кувынтаре деспре фийка крединшьоасэ а нородулуй советик — Надежда Константиновна Крупская а ешит организатору де партид тов. Иванов, каре а спус:

— Нороду советик а прэпэдит пе уну дин шей май бэтрынь члень а партидулуй комунист, шел май апрокиет ажутэтор а луй В. И. Ленин — Надежда Константиновна Крупская. Надежда Константиновна а мурит дупэ о боалэ гре ынделунгатэ. Трудиторий цэрий ноастре ши нороду трудитор дин тоатэ лумя ор цине-о ын минте пе Н. К. Крупская, каре а дат тоатэ вяца са лукрулуй комунизмулуй.

Муншитору тов. Лехтман а дат пропунеря са ын аша кувинте:

— Шел май бун монумент товарэшей Надеждей Константиновна Крупская а ши ашела, кэ ной ку тоатэ инима не-ом апука де ынвэцаря «Курсулуй скурт а историей ПК(б) дин тоатэ Униуня», ом луптэ ынкэ май гине пентру ымплиниря ыннаинте де време а планурилор де лукру, ом организа ынкэ май гине лукру де апэраре ла ынтрепиндере.

Ын резолюция са муншиторий, службаший типографией «Типару молдовенеск» ши Едиторей де Стат дин Тирасполь экспримэ жэля са адынкэ ын легэтурэ ку моартя а шелуй май бэтрын член а партидулуй комунист—Надежда Константиновна Крупская.

П. ИЛЬЯШ.

Дела Президиуму Советулуй Супрем а Униуний РСС

Президиуму Советулуй Супрем а Униуний РСС ку скырбэ адынкэ дэ де штире деспре моартя членулуй май бэтрын ши май девотат а ПК(б) дин тоатэ Униуня, луптэторулуй неостенит пентру лукру комунизмулуй, приетенулуй крединшьос ши сораникулуй марелуй Ленин, членулуй Президиумулуй Советулуй Супрем а Униуний РСС тов. Надежда Константиновна **КРУПСКАЯ.**

Кипу ей а ынсуфлецы милиоанеле

Ый греу де крезут... Нумай ерь тот нороду советик ынсэмна аниверсаря 70 а Надеждей Константиновна Крупская, о сэлута пе дынса—приетену крединшьос, сораникулуй де луптэ а марелуй Ленин. Да аз радио а здус вестя де скырбэ деспре моартя ей.

Моартя! Кувынту иста ну се лягэ ку кипу Надеждей Константиновна, каре пэнла рэсуфларя ей дела урмэ н'а оприт активитатя са энергикэ креаторе.

Тоатэ вяца са стрэлушитэ де большевик а дат-о е нородулуй сэу маре героик, партидулуй комунист, луптей пентру социализм. Ымпреунэ ку Ленин ымпэрцэ е букурия, невоиле ши сэрэшия. Нишь сылешеле, нишь урмэририле сатрапилор царишть, ну путе сэ клинтяскэ воя ей, сэ ынфрынгэ ынкордаря ей ын луптэ пентру виитору май бун, май луминос а оменирий.

Юбинд шербинте нороду сэу, Надежда Константиновна ера непымпкатэ кытре душманий луй—бандиций, шпионий ши диверсанций троцкишть-бухариништь ши буржуазнишь-националишть. Е кема а пэстра ка лумина окиулуй бируинциле социализмулуй, а ынтэри путеря ши способнишия де апэраре а Патрией, пе каре ку мына таре ши ынкрединцатэ о душе не каля ленинисте мареле предунжитор (последователь) а луй Ленин Иосиф Висарионович Сталин.

Моартя Надеждей Константиновна ый о пагубэ маре пентру ной—лукрэторий штиинцей, пентру тоць трудиторий. Ноуэ не сынт гине штиуте лукрэриле ей ын ынтребэриле ынвэцэмынтулуй нородник, лукру лунинэрий политише, каре се деосэгеск ку принципиалитатя наинтэ большевикэ.

Кипу лунинос а Надеждей Константиновна, каре а дат тоатэ путериле сале, тоатэ вяца са ынфлэкэратэ пентру гинеле патрией социалисте, пе тотдеауна а рэмыне ын минцеле ноастре. Ел й-а ынсуфлецэ пе ынвэцаций советишь ла лукру креатор де май департе ын фолосу штиинцей советише де фрунте.

Академиший: А. А. БОГОМОЛЕЦЬ, А. В. ПАЛЛАДИН, Д. А. ГРАВЕ, Е. А. ПАТОН, П. Г. ТЫЧИНА, А. Е. КОРНЕЙЧУК, Н. Д. СТРАЖЕСКО, В. П. ФИЛАТОВ, С. В. СЕРЕНСЕН.

ЫНШТИИНЦАРЕ ДЕСПРЕ БОАЛА А тов. КРУПСКАЯ Н. К.

Надежда Константиновна дин ану 1912 зэше де боала Базедова, каре а трас дупэ сине ымболнэжиря инимей. Дин ану 1919 периодик се репета ивириле болей ын инимэ ку ынэдушзлэ де тотдеауна. Ын аний дела урмэ тот май таре ши май таре се афла сэмнуриле кэлкэрий скимбэрий де материе ши артериосклероэулуй деобште.

Дупэ огишею сэу, Надежда Константиновна ла 23 февраль с'а дус ла ходинэ дупэ ораш. Ла 24 февраль ындатэ ла дынса с'а ыншепут дурере аспрэ ын пынтеше. Дуреря а фост атыт де таре ши старя деобште атыт де гре, кэ медиший, каре ау венит депрабэ, ау гэсит де требуиншьос грабник с'о дукэ пе Надежда Константиновна ын больница дин Кремль. Ын больницэ с'а афлат, кэ ла Надежда Константиновна есте очажок де воспаление ын пынтеше ын легэтурэ ку аступаря васурилор склерозате ын маце. Ын результату аступэрий с'а ивит атрофия а уней пэрць де маце ши дупэ аяста воспаления деобште а пынтешелуй.

Деятелю ку заслугэ а штиинцей, професору СПАСОКУКОЦКИЙ.
професору ВИНОГРАДОВ
професору ОЧКИН
доценту КОГАН М. Б.
Начальнику лечсанупр'улуй дин Кремль БУСАЛОВ.

Дела комисия пе организаря ынмормынтэрий а членулуй Комитетулуй Централ а ПК(б) дин тоатэ Униуня, членулуй Президиумулуй Советулуй Супрем а Униуний РСС тов. Н. К. Крупская

Сэкрию ку трупу тов. **Крупская Н. К.** ла 28 февраль ый ашезат ын Зала де колоане а Клэдирий Союзурилор.

Пентру ертаре ку ропосата тов. **Крупская Н. К.** ый дискисэ ынтря слободэ ын Зала де колоане де ла 12 шясурь ла 28 февраль.

Деспре шясу кремацией ши деспре ынмормынтаре с'а да де штире адэугэтор.

Ын ажуну с'ездулуй XVIII а ПК(б) дин тоатэ Униуня

ШЕЛ МАЙ БУН ДАР С'ЕЗДУЛУЙ XVIII ДЕ ПАРТИД

Комунистий организацией примаре де партид дин сату Липецкое ын район Котовск, партя з дойля, району Котовск, ла адунаря са ку маре активитате ау прежудекат тезисуриле докладурилор тов. тов. Молотов ши Ждынов ла с'езду XVIII а ПК(б) дин тоатэ Униуня.

Ашей, каре ешэ ку кувынтэрь ынсэмна ажунсуриле марь, кэпэтате ын господэрия колхозникэ. Аша, де кылдэ, дакэ роада грынелор скикоасе ын ану 1932 ажунже нумай ла 6,3 центнере депе фиекаре гектар, апой ын ану 1937 с'ау стрынс ын нижлошиу депе гектар кыте 15,5 центнере.

Ын в'о кытева орь а крескут нумэру жителор. А крескут ши прецу трудозылей. Колхозниший дин сату Липецкое ын ану 1932 ау принит пе фиекаре трудозы кыте 1,5 килограме де пыне, да ын ану 1937—деаму кыте 6,5 килограме.

О парте де колхозурь, кум «8 март», «Ленинский набор», ау дат колхознишилор кыте 7-8 килограме де пыне пе трудозы.

Адунаря организацией примаре де партид ын унанимитате а сэлутат тезисуриле историше а тов. тов. Молотов ши Ждынов.

Ын резолюция сэ одунаря а ынсэмнат мэсурь конкрете пентру прегэтиря кыт май бунэ кытре сэмэнат, ше а ши шел май бун дар с'ездулуй XVIII а партидулуй ностру комунист.

М. И. ЧЕБАН.

Ом ынтылни с'езду историк ку ажунсурь ной

Ын колхозу ностру *Ворошилов* дин сату Хрустовая, району Каменка, ыс купринь ку ынтрешеря социалистэ тоць колхозниший. Ын шинстя с'ездулуй XVIII а ПК(б) дин тоатэ Униуня ей ау луат ындэторирь ын луптэ пентру рыдикаря роадей.

Бригада № 2, кондусэ де бригадиру тов. К. Думназев се ынтреше ку бригада № 3, кондусэ де тов. Ф. Гордиенко. Еле луптэ, ка сэ стрынгэ ын ану ыста ну май пуцын де 22 центнере де грыу де тоамнэ, кыте 20 центнере де сэкарэ ши де орз, 42 центнере де попушой депе гектар. Бригада № 3 пэн аму а кэрат ын кымп 140 тоне де гуной ынлок де 100 тоне дупэ план, пэрегвой—92 тоне ынлок де 50 тоне дупэ план. А стрынс ындеажунс шенушэ ши алте ынгрэшэминте локале.

Ларг ый дисфэшуратэ луптэ пентру ынтыетате ынтре звений. Звеневою Николай Думназев се ынтреше ку звеневая Мария Гавриленко, да звения Марией Гавриленко се ынтреше ку звения Таней Гордиенко ш. а. м. д. Тоць аишть звеневой луптэ энергик пентру результате буне де продушере ын ану ыста, пентру а стрынже о роадэ немайвэзутэ де фелурите культурь депе участошеле лор де пэмынт, пентру дрепту де шинсте де а луа парте ла Выставка сэтяногосподэрыскэ дин Униуне.

Колхозу ностру ын ынтрежиме ый гата педеплин кытре сэмэнату де примэварэ. Сынтем ынкрединцаць, кэ ын ану 1939, лукрынд дупэ тоате регулеле агротехнише ши фолосынд метоаделе социалисте де лукру, ом стрынже о роадэ сталинистэ депе лануриле ноастре колхознише.

АНА РЯБОЙ—

колхозникэ дин колхозу *Ворошилов* с. Хрустовая, району Каменка.

Не ынтрешем ын шинстя с'ездулуй

Ферма колхозулуй «Октябрю Рошу» дин сату Вэрэнкэу, району Рыбница, зре 480 порчь. Тоць порчий сынт хрэниць гине ши се гэсэск ын гожинеце курате ши кэлдуроасэ. Бригадиру фермей тов. Кожухарь ши ынгрижиторий т. т. Парфентий ши Гуменый стэруитор ынгрижеск порчий.

Скроафеле ау ыншепут а фэта. Ын луна декабрь а анулуй 1938 ши ын луна январь а анулуй иста 19 скроафе ау фэтат 176 пуршей. Тоць пуршей сынт сэнэтошь ши деаму ау кыте 10-11 килограме вес фиекаре.

Тоць колхозниший, каре лукрязэ ла ферма де порчь с'ау ынкеет ын ынтрешеря социалистэ ын нумеле с'ездулуй XVIII а ПК(б) дин тоатэ Униуня, луынд ындэторире пентру а добынди дела фиекаре скроафэ кыте 19 пуршей.

Колхозу «Октябрю Рошу» а ынкеет контракт де ынтрешеря социалистэ ку колхозу «Молдова Рошие» (тот дин аист сат) пентру ынтрижиря май бунэ а порчилор.

Д. МУСТЯ.

ПЕ ШЕ НЕ ЫНТРЕШЕМ?

Колхозниший колхозулуй «Молдова Рошие» дин сату Вэрэнкэу, району Рыбница, с'ау ынкеет ын слэвита ынтрешере социалистэ ын нумеле с'ездулуй XVIII а ПК(б) дин тоатэ Униуня.

Колхозниший с'ау ындэторит, ка сэ луптэ пентру а добынди ын ану 1939 кыте 25 центнере де грыу, кыте 35 центнере де попушой, кыте 450 центнере де свеклэ де захар депе гектар. Бригэзиле ши звениле колхозулуй луптэ ынкордат пентру а ымплини аесте ындэторирь. Шеле май буне резултате аре бригада де легумэрит № 5 (бригадиру И. Лупол). Аястэ бригадэ с'а прегэтит гине кытре сэмэнату де примэварэ. Бригада а кэрат деаму ын кымп 48 тоне де гуной ши 42 тоне де гуной а дус ла парниле. Колхозниший аестей бригэзь се ынвацэ ын кружоку де агротехникэ. С'ау петрекут деаму 14 лекций.

Бригада яста а ынкеет контракт де ынтрешеря социалистэ ку бригада де легумэрит дин колхозу «Красный Октябрь» тот дин аист сат, пентру арэтэторий май бунь ын мэриря роадей анулуй 1939.

ДЯУР.

Пэнла зыуа дискидерий с'ездулуй тоць ор шти а скри ши а шити

Гине мерже лукру пе ликвидаря нештиинцей ши штиинцэй де пуцинэ карте ын сату Бутор, району Григориополь. Ын сату ыста сынт 34 групе. Тоате еле педеплин ыс ындестулате ку тоате материалеле требуинцьоасе пентру ынвэцэтурэ, ка кум тетрэдше, карандашурь ш. а. Пентру лукру бун 20 кондукэторь де групе де нештиуторь ши штиуторь де пуцинэ карте ау принит премий кыте 20 рубле ши 14 кондукэторь де групе ау принит кыте 15 рубле.

Аму груповозий ши организатору сэтеск тов. Павличенко ын шинстя с'ездулуй XVIII а ПК(б) дин тоатэ Униуня луптэ, ка пэнла зыуа дискидерий с'ездулуй тоць нештиуторий ши штиуторий де пуцинэ карте сэ штие гине а скри ши а шити. Афарэ де аяста, ын тоате групеле ау фост прелукрате тезисуриле докладурилор тов. тов. Молотов ши Ждынов.

Лукрэторий не ликвидаря нештиинцей ши штиинцэй де пуцинэ карте дин сату Бутор педеплин ши ку шинсте ор ымплини ындэторириле луате асупра са.

А. Н. ЦУРКАН.

Ын шинстя с'ездулуй

Совету районал а ОСОавиахимулуй дин Кодыма, ынкордат петреше лукру прегэтитор кытре ынтылниря с'ездулуй XVIII а ПК(б) дин тоатэ Униуня.

Мунщиторий, службаший ши интелигенция трудиторе дин центру районал, ын зылеле есть, ау петрекут походурь ын противогазурь ла депэртэриле де 6 ши 12 километре, ын шинстя с'ездулуй XVIII де партид.

Организацииле примаре а ОСОавиахимулуй дин сателе Стрымба (прешединте тов. Бурлака), Семьоновка (прешединте тов. Перпелица) ш. а., ау прегэтит значкишть, каре ау дат деаму ын шинстя с'ездулуй XVIII де партид нормеле ла семнеле де апэраре «ВС» де тряпта I—35 озмень, «ПВХО» де тряпта I—73 озмень ши «ПВХО» де тряпта II—15 озмень.

Фиекаре организацие примарэ а ОСОавиахимулуй дин району Кодыма с'а ынкеет ын ынтрешеря социалистэ ын шинстя с'ездулуй ши а луат ындэторирь конкрете, кэ ын зыуа де 10 март—зыуа дискидерий с'ездулуй XVIII де партид сэ прегэтяскэ ынкэ май мулць значкишть ла семнеле де апэраре.

М. М. КОТРУЦА.

Ку шинсте ымплинеск ынсэршинаря луатэ

Ынвэцэторий дин школа нижлошие дин сату Роги, району Дубэсарь, ынкордат ши адынк ынвацэ „Курсу скурт а историей ПК(б) дин тоатэ Униуня". Капитолу ынтый а „Курсулуй скурт а историей ПК(б) дин тоатэ Униуня" ынвэцэторий ау ынсушит гине. Аму ынвэцэторий ау луат ындеторирь ка пэнла дискидеря с'ездулуй XVIII а ПК(б) дин тоатэ Униуня сэ мунтуе ынвэцаря капитолулуй II а „Курсулуй скурт а историей ПК(б) дин тоатэ Униуня". Саршина луатэ ынвэцэторий о ымплинеск ку шинсте.

М. М. ЧЕБОТАРЬ.

Меньшевиший ши большевиший ын периоду бэтэлией русо-японене ши революцией ынтый дин Русия

Ын даний 1900—1904 пишкаря мунщиторяскэ ши цэрэняскэ ын Русия а кэпэтат ун нивел дестул де маре. Ын аний кризисулуй, дин даний 1900—1903, с'ау ыныкс апроапе 3 ний де ынтреприндерь марь ши мэруите. Ау фост даць дела лукру май мулт де 100 ний де лукрэторь. Зарплата таре с'а никшурат. Луптя мунщиторилор кэпэта ун характер тот май мулт революционар. Дела стачиле економише мунщиторий ау ыншепут сэ трякэ ла стачиле политише. Мунщиторий трек ла демонстраций, ынаинтязэ шериць деспре слободе демократише, ынаинтязэ лозунгу «Жос самодержавия царистэ!».

Гуверну царист, ка сэ ынтэряскэ старя с'а политикэ ши сэ опряскэ нишкаря революционарэ, а ыншепут актив а опера ын привинца политиший де динафарэ, ындрептынд бэгаря де самэ ынтыяшь датэ ла Рэсэриту Депэртат.

Ла 26 январь ану 1904, Япония, формал, недекларынд Русией бэтэлие, ку о атакэ неаштептатэ а нэвэлит песте эскадра русэ депе океану Лиништит дин крепостя Порт-Артур.

Гуверну царист а сокотит, кэ бэтэлия й-а ажюта луй сэ ынтэряскэ позиция са политикэ ши а опри революция. Дар с'о ынтымплат ындэрэпт.

Ленин ла ыншепуту бэтэлией скрие, кэ бэтэлия ынкэ май таре аре сэ дескопере мыршэвия ши путрэгэитатя самодержавией царисте, тоатэ неспособиыия ей де а кырмуи ку цара ши а стыпри ынкэ май маре урэ а класулуй мунщитореск ши цэрэнимий, ымпотрива самодержавией. Ынтыеле дистружерь ануме ла аяста ши ау адус.

Большевиший ши меньшевиший фелурит се пурта кытре аястэ бэтэлие. Меньшевиший, ши ынтр'ашел нумэр ши Троцкий, ста пе позициле оборончествей, адика, де апэрат «патрия» мошиерилор ши а капиталиштилор.

Ленин ши большевиший деаму атунщ ау сокотит, кэ дистружеря гувернулуй царист ынтр'аястэ бэтэлие прэбуиторе а адуше ла ынтэриря нишкэрий революционаре.

Ура кытре царизм ын маселе нородулуй креште ын фиекаре зы. Кэдеря Порт-Артурулуй —есте ыншепуту кэдерий самодержавией, скрие Ленин.

Ной ведем, кэ пришинь пентру революцие ау фост май мулт декыт дестул. Ын Русия царистэ асуприра капиталистэ се мэре ку асуприра царизмулуй. Мунщиторий ши цэрэнимя суфере ну нумай дела експлоатация капиталистэ ши мошиеряскэ, дела мунка ку торжаникэ, дар ши дела липса де дрептурь.

Ын декабрь, ану 1904, суб кондушеря товарэшулуй Сталин с'а петрекут стачка грандиоазэ, гине организатэ а мунщиторилор дин Баку. Аястэ стачкэ с'а мунтуит ку бируинца мунщиторилор, а фост ынкеетэ, шей динтый ын история нишкэрий революционаре ын Русия, ынвоялэ колективэ ку проприетарий индустрией де нефть. Стачка дин Бэку а фост ыншепуту рыдикэрий ной революционаре ын Закавказия. «Стачка дин Баку а служит ка сигнал ешириор слэвите дин январь ши февраль ын тоатэ Русия» (Сталин).

Аястэ стачкэ, а фост, кум с'ар спуне, ка ун фулжер де ынаинтя фуртуней ын ажуну фуртуней маре революционаре. Ыншепуту фуртуней революционаре а фост событииле дела 9 январь (22 январь дупэ стилю ноу) ану 1905.

Гуверну царист ынкэ дела ынше пут а хотэрыт сэ ынэдуше нишкаря, ыкэ ын ану 1904 пэнла стачка дела заводу Путиловский, полиция ку ажутору провокаторулуй полицист попа Гапон а алкэтуит ынтре мунщиторь организация са, — «адунаря мунщиторилор рушь дела фэбришь ши завоаде». Аястэ организацие аве секцииле сале ын тоате районеле Петербургулуй. Попа Гапон с'а апукат сэ-й ажуте охрэнией царисте: сэ организэзе ымпушкаря мунщиторилор ши сэ ынлеше ын сынже нишкаря мунщиторяскэ. Дар плану полицией с'а ынторс ымпотрива гувернулуй царист.

Ла 9 январь ану 1905 дестядиминяцэ мунщиторий с'ау порнит спре Дворецу де ярнэ, унде трэе цару. Николай сынжерос а дат порункэ де ымпушкат ын мунщиторий неынармаць. Ын зыуа яста май мулць де о ние де мунщиторь ау фост ушиць де кытре остеле царисте, май мулць де 2 ний ау фост рэниць.

Большевиший мерже ымпреунэ ку мунщиторий. Мулць динтр'ынш ау фост ымпушкаць орь арестаць. Большевиший кяр аишь, пе улицеле удате де сынжеле мунщиторилор, ле лэмуре мунщиторилор, шине-й жиноват, ын крима яста грозавэ. Зыуа де 9 январь а ыншепут сэ се нумяскэ «Думиника сынжероасэ». Ын зыуа яста а фост ымпушкатэ кредиица мунщиторилор ын цар. Мунщиторий ау ынцэлес, кэ нумай ын луптэ се поате де добындит дрептуриле сале.

Дупэ январь ану 1905 луптэ революционарэ а мунщиторилор ну се опре. Осэгит ун характер ынкордат ши организат ave стачиле ын орашеле марь,—ын Петербург, Москва, Варшава, Рига, Бэку, Екатеринослав. Ынд ын Русия с'а ыншепут революция. Ленин се гэсе ын эмиграцие ын Швейцария. Ын скрисоареле ши артиколеле сале ел скрие, кэ революция, де с'а ыншепут, пуше марь респундерь асупра партидулуй социал-демократ. Ленин требуе де кемат с'езду партидулуй, кум май деграбэ. Аястэ требуиицэ о субцинут-о май маре парте де организаций де партид а Русией, ши ын апрель ану 1905 ын Лондон а фост кемат с'езду III а РСДРП. Аиста а фост шел дынтый с'езд курат большевик.

Меньшевиший с'ау ынлэтурат сэ вие ла с'езду III. Тот ынтр'ашей време ей (меньшевиший), ау организат ын Женева конференция са меньшевикэ. Ынтр'аша фель ла ыншепуту анулуй 1905, кынд а ыншепут а се дисфэшура революция ши а требуит де хотэрыт задэчеле ши атырнаря политикэ а класулуй мунщитореск ын революция ястэ, де фацэ ынтр'адевэр, ера доуэ партиде. Фиекаре диитр'ынселе дизлега ынтребэриле деосэгит, ла деосэгите с'ездурь ынсэмна каля са де луптэ политикэ. «Доуэ с'ездурь — доуэ партиде»—аша а лэмурит старя Ленин.

С'езду III сокоте ынкэ де путинцэ униря формалэ ку меньшевиший, ка ын рэмеле партидулуй ынтр'унит де демаскат политика лор де ымпэкаре, ка де рупт дела меньшевишь ашей парте де мунщиторь, каре мерже ынкэ дупэ дынш. Меньшевиший се ыншерка сэ ынкедиие креэрий партидулуй пролетар лупташ. Меньшевиший ау врут сэ липсаскэ класу мунщитореск де армэ— организация де партид — ын ажуну революцией дин ану 1905, каре се апрокие.

Большевиший апэра ши ау апэрат планул ленинист де организаре а партидулуй лупташ централизат, ка отряду фрунташ а класулуй мунщитореск. Кынд с'а ыншепут революция дин ану 1905 контразынеряле ши луптя принципиалэ ынтре большевищь ши меньшевишь с'а апринс ку о сылэ ноуэ. Аму аестя ера контразынерь пе ынтребэриле тактиший социал-демократией ын революция буржуазникэ-демократикэ.

Ын лукраря са веститэ «Доуэ тактиче а социал-демократией ын революция демократикэ» Ленин а арэтат позицииле меньшевишилор ши большевишилор ын революция дин ану 1905, а арэтат ролю ынтр'ынса а пролетариатулуй, буржуазией, цэрэнимий. Ленин а превэзут доуэ сфыршитурь ку путинцэ а революией:

Сфыршиту ынтый: орь лукру с'а сфыршi ку бируинца хотэрыторе асупра царизмулуй, ку рэстурнаря царизмулуй ши стабилиря республиший демократише;

Сфыршиту а дойля: орь дакэ н'ажунже сылэ, лукру поате сэ се мунтуе ку сделка царулуй ку буржуазия дин сокотяла нородулуй, ку орькаре конституцие скуртэ, май деграбэ де тоате — ку о карикатурэ пе аша конституцие.

Большевиший спуне, кэ пентру бируинца хотэрыторе а революцией асупра царизмулуй, требуе ка ын дынтя революцией нородниме сэ стэе пролетариату. Пролетариату есте адынк интересат ын адушеря пэнла капэт а революцией демократише, ын стабилиря республиший демократише, ын добындиря дрептурилор политише, свободей ши стабилиря зылей де 8 шясурь де мункэ. Аястэ й-а ушура луй лупта пентру социализм.

Пролетариату поате сэ айбэ нэдежде ла субцинеря цэрэнимий, каре тот аша есте адынк интересатэ ын душеря пэнла капэт а революцией демократише. Большевиший пе плану ынтый ынаинтя креаря союзулуй а мунщиторилор ши цэраилор пентру рэстурнаря царизмулуй. Тактика большевишилор ера ындрептатэ ла изоляция буржуазией либерале ын революция буржуазникэ-демократикэ.

Ын хотэрыриле с'ездулуй III а РСДРП большевиший спуне, кэ цэрэнимя требуе ындатэ сэ алкэтуяскэ пе лок комитетеле сале революционаре ши сэ ее пэмынту мошиереск фэрэ нишь о платэ.

Большевиший ле лэмуре мунщиторилор ши цэраилор пуртаря трэдэтоаре а буржуазией либерале (кадецилор). Ей (кадеций) ера пентру пэстраря монархией царисте, ымпотрива республиший демократише. Кадеций эпэра интереселе де класе а буржуазией ши мошиерилор. Буржуазия русэ ера интересатэ ын пэстраря гувернулуй царист, каре-й ажута ей сэ-й експлоатезе пе мунщиторь. Буржуазия русэ се теме де крештеря сылей революционаре а пролетариатулуй. Мошиерий либераль се теме, кэ ын ынтымпларе де бируинца хотэрыторе а революцией, цэрэнимя а луа дела дынш пэмынту фэрэ платэ.

Яка деше буржуазия либералэ ну путе сэ нишше революция ынаинте, ну путе сэ шие вождю (гегемону) революцией демократише. Вождю а революцией адевэрат породнише ымпотрива царизмулуй, ымпотрива рэмэшицелор крепостнише з путут сэ шие нумай пролетариату. Аша путе ынтребаря большевиший. Дынтр'аяста реешэ тоатэ большевишилор ын революция анулуй 1905. Дынтр'аяста реешэ тоате хотэрыриле с'ездулуй III а партидулуй.

Примэвара ши вара анулуй 1905 лупта мунщиторилор капэтэ ун характер ынсэмнат аспру. Ынтре стачиле де варэ осэгит се деосэгеште стачка мунщиторилор — дин Ивано-Вознесенск. Е с'а прелунжит апроапе доуэ лунь ши жумэтате. Ын стачкэ ау луат парте апроапе 70 ний оамень-мунщиторь.

С'ау ыншепут рэскулэрь ши ын армия царистэ. Ла 14 апрель а авут лок рэскуларя пе броненосцу флотей депе маря Нягрэ «Потьомкин — Таврический».

Нишкаря революционарэ а ыншепут а рэзбате ши ын сат, с'ау ыншепут рэскулэрь цэрэнешть ымпотрива мошиерилор.

Тотодатэ цэрэнимя мерже ын партя са мэй маре ну дупэ партиду большевишилор, дар дупэ партиду мэрунто-буржуазник а эсерилор.

Суб апэсаря нишкэрий революционаре а мунщиторилор, цэраилор ши ыншеперий рэскулэрилор ын армие ши флот, гуверну царист а публикат ла 6 август лежя деспре Дума де стат. Дума ыста а принит нумире Булыгинистэ. Дупэ лежя яста Дума ave сэ шие ун ашэзэмынт блэстэмат, ку каре гуверну царист а врут сэ амэжяскэ нороду, сэ атрагэ не партя са буржуазия мэшкатэ ши не урмэ сэ ыннэдушэ ешириле революционаре а маселор.

Ымпрежуру алежериилор ын Дума Булыгинистэ с'а ыншепут о луптэ политикэ аспрэ ынтре большевишь ши меньшевишь.

Ленин ши Сталин, демаскынд лозунгу меньшевист ынкылшит, деспре сынекырмуиря революционарэ, ау ынаинтат лозунгу де бойкотат Дума, ау ынаинтат лозунгу деспре рэскуларя ынарматэ, ку цель де а стабили путеря гувернулуй революционар - времельник. Ленин спуне «...бойкоту активь». есте агитация, вербуиря, организаря сылелор революционаре ын масштабу мэрит, ку ындоитэ энергие, суб апэсаря ынтринтэ. Дар аша, лукру ну й реал фэрэ лозунгу лэмурит, дрепт, дишкис. Аша лозунг поате сэ шие нумай рэскуларя ынарматэ». (Ленин том. VIII, паж. 146).

Дар меньшевиший ынкэпэцынат мерже дупэ либерэль ши пе урмелэлор аспру ешэ ымпотрива тактикий ленинисте деспре бойкотаря Думей ши ымпотрива рэскулэрий ынармате. Класу мунщитореск а мэрс дупэ большевишь, дупэ партиду луй Ленин—Сталин.

Большевиший ау ыншепут прегэтиря систематикэ а рэскулэрий ынармате ши осэгит рэпеде ей о гэте ын Москва. Совету дин Москва се гэсэ ын мыниле большевишилор. Ынтр'ашеяш време ау ыншепут сэ се организэзе организаций милитаре де луптэ з большевичалор, каре ау жукат ун роль маре.

Ын совету дин Петербург меньшевиший, ын фруите ку Троцкий, душе о политикэ трэдэтоаре. Ынфолосынду-се де липса луй Ленин, меньшевиший с'ау вырыт да кондушере ын совету дин Петербург ши лор ле-а спорит сэ ынтоаркэ совету дин Петербург ымпотрива политиший рэскулэрий.

Центру рэскулэрий, де се гэте, а стат совету дин Москва. Ла ыншепуту луней ноябрь ын Русия дин эмиграцие с'а ынторс Ленин. Ел ындатэ с'а апукат де кондушеря ненижлошитэ ку прегэтиря рэскулэрий. Ла 14 ноябрь ын совету дин Петербург ел а ешит ку резолюцие, ын каре се спуне: «...Ной сынтем дэторь сэ пунем ши ом пуне тоате путериле, ка сэ ынтр'уним тоатэ луптя ши з пролетариатулуй дин тоатэ Русия ши а цэрэнимий революционаре ши а армией, ши а Флотулуй, каре героик се рыдикэ деаму пентру слободэ». (Ленин, том. VIII, паж. 391).

Ын ашеяш време товарэшу Сталин кондуше ку прегэтиря рэскулэрий ынармате ын Закавказия. Суб з луй кондушере ын ноябрь а фост петрекутэ конференция IV большевикэ а союзулуй РСДРП дин Закавказия, каре тотуш а скос хотэрыре деспре прегэтиря кытре петрешеря рэскулэрий ынармате.

Ла 5 декабрь а авут лок конференция де партид дин Москва, каре тотуш а скос хотэрыре деспре рэскуларя ынарматэ.

Рэскуларя ынарматэ дин Москва з фост пункту шел май сус а революцией дин ану 1905. Ын атырнаре кытре рэскуларя ынарматэ дин Москва позицииле фелурителор партиде ау фост фелурите.

Партиду ностру, ши май ынтый де тоате товарэш Ленин, прецуе рэскуларя ынарматэ дин Москва, ка о бируинцэ мэре а класулуй мунщитореск. Ел арэтэ, кэ аястэ рэскуларе ынарматэ а служи пентру класу мунщитореск ка урок, кум требуе май гине де организэт ши май дрепт де кырмуит ку рэскуларя ынарматэ. Ел а арэтат, кэ ын рэскуларя ынарматэ ау луат парте активэ детот кытева ний де дружиништь, каре с'ау цынут ын время де 9 зыле ымпотрива солдацилор ынармаць а полкулуй Семьоновск, полицией ш. з. м. д.

Ленин скрие: «Реакция н'аре унде се душе май департе декыт ла ымпушкаря барикаделор, кэлиторь ши грэмэздор де оамень депе улиць дин артилерие. Революция аре унде ынкэ се душе май департе де дружиниший дин Москва, таре ши таре аре унде се душе ши ын лэциме ши ын адынцыме. Ши революция с'а дус departe ынаинтя дела, декабрь. Темэлия кризисулуй революционар а стат ку мулт май ларгэ, — тэюшу требуе сэ шие тошит аму май аскуциг». (Ленин, «Уроашеле рэскулэрий дин Москва», том. X, паж. 49).

Ын рынд ку аяста ел спуне: ной делок ну требуе сэ аскундем дела масэ, кэ ла ной ау фост мулте неажунсурь. Ындэрэпт, ной требуе сэ арэтэм маселор аесте неажунсурь ши сэ ле ынвэцэм пе дынселе, пе неажунсуриле естя, пентру рэскуларя виитоаре. Ленин май departe сокоте, кэ большевиший душе пропаганда ын оасте, ши ну прост о душе, дар луптя адевэратэ пентру оасте н'а фост деашея, кэ ын моменту рэскулэрий требуе сэ айбэ лок ну нумай пропаганда, дар ши луптя физикэ пентру оасте.

Ленин деасеменя арэтэ, кэ рэскуларя требуе сэ шие нэвэлитоаре ши революционарэ пэнла капэт, ынтре тоате шеля, ын рэскуларя дин Москва мунщиторий ну нэвэле, да се апэра. Рэскуларя н'а фост дестул прегэтитэ, н'ажунже армэ, н'а фост дестулэ организаре. Ын сфыршит Ленин сокоте, кэ класу мунщитореск требуе сэ ее ын сямэ тоате уроашеле рэскулэрий ынармате, деамэрунцелу сэ ле ынвеце пе дынселе, ка ын рэскуларя ынарматэ виитоаре де луптат аминтерля.

Революция дин ану 1905 а фост репетиция генералэ а анулуй 1917, дар рэскуларя ынарматэ дин декабрь ану 1905, а фост репетиция генералэ а рэскулэрий ынармате дин октябрь анулуй 1917.

Дупэ дистружеря рэскулэрий дин декабрь ану 1905, прецуиид ситуация, каре се алкэтуисе, Ленин спуне, кэ рэскуларя ынарматэ ноуэ ый де неоколит. Ленин скрие: «Ом цине минте, кэ се апрокие луптя маре де масэ. Аяста а шя рэскуларя ынарматэ. Е требуе сэ шие, дупэ путинць, ынтр'о время. Маселе требуе сэ шие, кэ еле мэрг ла луптя ынарматэ, сынжероасэ, ындрэзняцэ. Ура кытре моарте требуе сэ се рэспындяскэ ын масэ ши де гарантат бируинца. Нэвэлиря асупра душманулуй требуе сэ шие шей май енержикэ; нэвэлире, да ну апэраре, требуе сэ стэе лозунгу маселор, нимишря фэрэ нилэ пе душман—а ста задача лор; организаря луптей а ши мобилэ (подвижная) ши еластикэ; элементеле клэтинэтоаре а оастей ор ши атрасэ ын луптя активэ. Партиду а пролетариатулуй конштиент, требуе сэ ымплиняскэ дэтория са ын луптя яста маре». (Ленин, том. X, паж. 53).

Аша а фост позиция луй Ленин ши а большевишилор. Ленин сокоте, кэ дупэ дистружеря рэскулэрий ынармате дин декабрь, крештеря революцией ый денеоколит, кэ ной требуе сэ ориентэм класу мунщитореск ла аястэ крештере ши сэ-л гэтим пе дынс кытре рэскуларя ынарматэ ноуэ.

Детот не алтэ позиие ера меньшевиший, каре сокоте, кэ революция с'а мунтуит ши нишь ун фель де крештере ноуэ де аштептат ну-й ше. Меньшевикуу Плеханов дупэ рэскуларя ынарматэ а ынжиниуит партиду: «н'а требуит де апукат де армэ». Меньшевиший да довезь, кэ рэскуларя есте ун лукру нетребуиньос, кэ ын революцие се поате де пуртат ши фэрэ рэскулэре, кэ ажунс се поате де кэпэтат ну прин рэскуларя ынарматэ, да прин пиклоацеле пашнише де луптэ. Требуе де ымпэкат ку Дума де стат дэруитэ ши де лукрат ын ымпрежурэриле легале, де дус лукру культурал ын масе ши алтеле. Нишь де ун фель де революцие меньшевиший ну вре нишь сэ пындяскэ.

Большевиший ау демаскат ролю трэдэторь а буржуазией ши а лингэилор ей—меньшевишилор ши стынд ын фрунтя луптей революционаре а дус класу мунщитореск ши цэрэнимя ла бируинцэ ын революция дин Октябрь ану 1917. Аяста ынсэмнэ, кэ нумай большевиший ау путут сэ кондукэ ку революция бируитоаре, нумай класу мунщитореск а путут сэ шие ши з фост а ей гегемон.

Н. С. ЛАШКУЛ.

Ла 18 февраль ын Москва пе льнгэ заводу **Фрунзе** с'а дискис комбинату де хранэ, каре-й ынстэлат дупэ кувынту шел дела урмэ а техниий.

Пе фото: унгерашу кафетерияулуй.

Фото де О. Игнатович (Фотохроника ТАСС).

КУМ КОЛХОЗУ ТЕЛЬМАН А ДОБЫНДИТ О РОАДЭ МАРЕ ДЕ СВЕКЛЕ ДЕ ЗАХАР

Колхозу **Тельман** дин совету сэтеск Бачмановка, району Котовск, 2 ань пе урдинэ депе о супрафацэ де 21 гектаре а стрынс о роадэ богатэ де свекле де захар. Ын ану 1937 а стрынс кыте 400 центнере, да ын ану 1938—кыте 407 центнере депе фиекаре гектар.

Кум дар колхозу носта а добындит аястэ роадэ маре? Ше фель де агротехникэ а фолосыт колхозу ла плантация де свекле де захар ын ану 1938? Тоатэ супрафаца сэмэнэтурилор де свекле ынкэ тоамна анулуй 1937 а фост ымпэрцитэ ши ынтэритэ дупэ 4 звений кондусе де тов. тов. М. Слошинская, К. Сандал, А. Чебан, К. Тафауд, каре се ынтреше пентру о роадэ богатэ.

Свекла, поприжит ку севообороту, а фост сэмэнатэ ын клину прэшитор. Культура премэргэтоаре а фост грыу де-тоамнэ, сэмэнат ын паринэ ынгуноешитэ. Ын паринэ с'а ынтродус 20 тоне де гуноі ши примэвара ын время ынтэририй грыулуй де тоамнэ с'а ынтродус ла фиекаре гектар: 3 центнере де суперфосфат, ун центнер де сульфат-амоний, ун центнер де саре калийникэ. Лупта пентру роада маре колхозу а ыншепут-о ынкэ дупэ стрынсу грыулуй де тоамнэ, арынд девреме шируитэ ла о адынчиме де 6-8 сантиметре (луна июль). Арэтура де зэбле с'а фэкут дела 15 сентябрь ку трактор путерник ла о адынчиме де 26-27 сантиметре. Декутоамнэ ын арэтура адынкэ де зэбле с'а ынтродус суперфосфат кыте 2 центнере, саре калийникэ кыте 1,3 центнере ла гектар. Ын периоду де ярнэ ын колхоз систематик с'а петрекут ынвэцэмынту агротехник. Ку ынвэцаря агротехнишей ши ку ынприжиря свеклей де захар тоатэ вара а кондус шефу касей-лабораторию тов. Юрчак.

Маре лукру ау фэкут звениле ла прегэтиря ынгрэшэмынтелор локале, стрынгынд о кытиме требуинчьоасэ де гайнац, шенушэ, гуноі ш. а. Примэвара, кум нумай пэмынту с'а згишит ши а фост ку путинцэ де ешит ын кымп, ла 17 март тоатэ супрафаца а фост боронитэ ын доуэ урме. Ла 22 март пэмынту с'а культиват ын доуэ урме ла о адынчиме де 6-8 сантиметре ши дин урмэ с'а боронит. Ын время культивацией с'а ынтродус пе фиекаре гектар: 7 тоне де гуноі, 4 центнере де шенушэ, 2,4 центнере де суперфосфат, 0,5 центнер де саре калийникэ. Ынаинтя сэмэнатулуй лану ярэ с'а боронит ынтр'о урмэ. Сэмэнату с'а петрекут ла 4-5 апрель. Пе о супрафацэ де 5 гектаре с'а сэмэнат ку сэмынцэ яровизатэ, да пе о супрафацэ де 16 гектаре—ку сэмынцэ муетэ. Норма сэмэнатулуй—32 килограме ла гектар, сэмэнатура с'а дат ку ун каток нетед де лемн, да дин урма катокулуй с'а дат ку райборонка. Ын время сэмэнатулуй ын рындурь с'а ынтродус: суперфосфат — 2 центнере, саре калийникэ—0,5 центнер ла гектар. Шеле диптый свекле ау ыншепут а рэсэри ла 19 апрель, да ла 23 апрель дезму с'а прэшит ынтыя датэ.

Ын время прэшитулуй пин локуриле шеля, унде свекла а рэсэрит рар, с'а сэмэнат де а доуа датэ ку сэмынцэ муетэ. Кынд свекла а авут кыте доуэ фрунзышозре буне, е с'а рэрит ла о депэртаре де 18 сантиметре, лэсынд ын рындурь крескэтуриле шеле май дисфэшурате. Тотодатэ с'а прэшит ку сапа ын рындурь ши ынтре рындурь. Песте кытева зиле дупэ рэрире с'а прэшит ынтре рындурь ку механизме ла о адынчиме де 7-8 сантиметре. Ла 21 июнь с'а контролат свекла, прэшинд ын рындурь ши ынтре рындурь. Ла ыншепуту луний июль ынтре рындурь с'а прэшит ярэ ку механизме ла о адынчиме де 10-12 сантиметре ши с'а прэшит ын рындурь ку сапеле.

Ын луна август с'а прэшит делаолалтэ (ши ын рындурь ши ынтре рындурь) ку сапеле. Тоатэ вара свекла с'а прэшит де 8 орь ын рындурь ши ынтре рындурь, дин каре дэдэорь ку механизме ла о адынчиме де 10-12 сантиметре. Свекла а фост ынтэритэ де доуэ орь. Ын время ынтэририй ынтый, каре с'а фэкут ла 9 июнь, ын пэмынт с'а ынтродус кыте 3 центнере де суперфосфат, 3 центнере де сульфат-амониу, 2,5 центнере де саре калийникэ ла гектар. Ынгрэшэмынтеле с'ау ынтродус ла о адынчиме де 10-12 сантиметре. Ынтэриря а доуа с'а петрекут ла ыншепуту луний июль. Атунчь с'а ынтродус: суперфосфат 1,5 центнере, сульфат-амониу ун центнер, саре калийникэ—ун центнер, гайнац—1,5 центнере ла гектар.

Врасэзыкэ, свекла ын время крештерий а фост ынгрэшэтэ ку аша материале хрэнитоаре: 124 килограме де азот, 240 килограме де акриме де фосфат, 346 килограме де калий - оксид.

Десымя свеклей ын нижлошину песте тоатэ супрафаца ын время стрынсулуй а фост де 87—90 ний де свекле пе гектар.

Стрынсу свеклей с'а ыншепут ла 20 сентябрь. Дупэ сэпэторю де свекле, свеклеле се пуне ын грэмэзь ку фрунзеле ын сус. Свекла куреэцитэ де пэмынт ши де фрунзе ындатэ се пуне ын грэмэзь ши се акопере ка сэ ну вештезаскэ. Свекла куреэцитэ се кэра ла пункту де примире ын ашеяшь зы. Роада богатэ де свекле де захар, пе каре о стрынже колхозу **Тельман** ын курсу де дой ань дерынд есте резултату фолосырий дрепте а агротехнишей наинте ши а методелор социалисте де мункэ.

Практика колхозулуй **Тельман** не ынвацэ ынкэ одатэ, кэ нумай фолосынд дрепт комплексу ынтрег а мэсурилор агротехниче се поате де стрынс роаде богате ши стабиле де свекле де захар.

В. БОЙКО—
лукрэтор штиинцифик а станцией експериментале дин Жеребково.

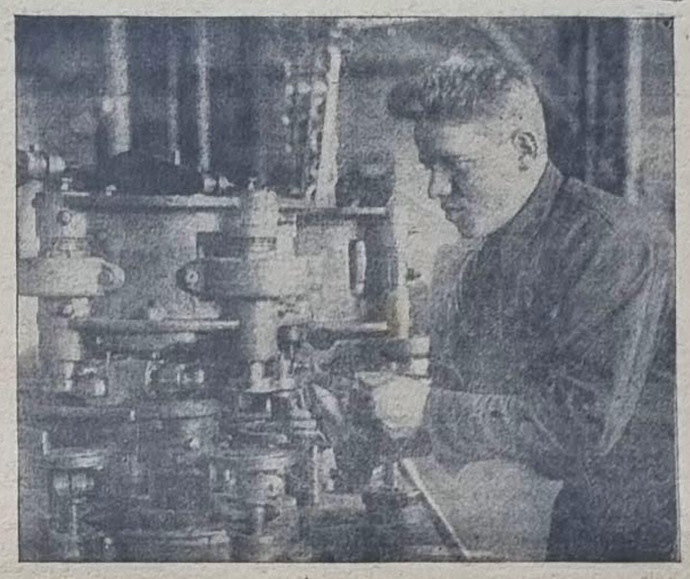

Пе фото: Рекордсмену цехулуй комсомолист жестяно-баночный а заводулуй де консерве «1 Май» дин Тирасполь тов. **Козинов Иван Андреевич.** Тов. Козинов а ынтрекут а луй шеле доуэ рекордурь де продушере (103 ши 110 ний корпусурь де банше)—ну демулт а продус 130 ний корпусурь ынлок де норма 84 ний корпусурь. Тов. Козинов а ымплинит анкета де кандидат ла Выставка сэтяногосподэряскэ дин тоатэ **Унируя.**

Фото де Гоцкозник.

Рекордсмену тов. Козинов

Товарэшу Козинов ый ун ом обишнуит. Ел ый спринтен ши войос, ый плин де энергие ши энтузиазм. Ел се деосэгеште дин тоць мунчиторий цехулуй комсомолист жестяно-баночный а заводулуй де консерве „1 Май" дин Тирасполь.

Тов. Козинов а ыншепут сэ лукрезэ ла заводу „1 Май" дин луна ноябрь ану 1936 ка регулировщику май маре ла машина де продушеря корпусурилор де банше. Пэн ын ану 1936 тов. Козинов а лукрат ла ун завод дин Украина, де унде а фост кемат де директору заводулуй тов. Кудрина, каре ын время шея лукра начальнику цехулуй жестяно-баночный.

Дин зылеле ынтый тов. Козинов а ыншепут а лукра ку маре бэгаре де самэ ши интерес. А ыншепут а регула машина, кум штие ел, дынд арэтэторь ной ын лукру де фиекаре зы. Дакэ ынаинте време машина де продушеря корпусурилор де бэнчь (пэнла ану 1936) да ну май мулт декыт 40 ний корпусурь ынлок де 84 ний корпусурь дупэ план, апой ын время, кынд кондуше ку цеху жестяно-баночный тов. Кудрина ши тов. Воронюк, цеху а ыншепут а да деодатэ кыте 60 ний корпусурь ын скимб, да май пе урмэ кыте 103—110 ний корпусурь ш. а. м. д.

Ну демулт рекордсмену тов. Козинов а ынтрекут шеле доуэ а луй рекордурь де продушере (103—110 ний корпусурь де банше). Ел а продус 130 ний корпусурь, ынлок де 84 ний корпусурь дупэ нормэ.

— Ажунсу иста,—спуне тов. Козинов,—а фост кэпэтат ын результату организэрий дрепте а мунчий социалисте де продушере. Цеху нострy суб кондушеря директорулуй заводулуй депутатулуй Советулуй Супрем а Унируй РСС тов. Кудрина а стат ун цех килдуитор.

Пентру лукру килдуитор тов. Козинов ну нумай одатэ а фост премиат ку бань, ку шясорник ш. а. Наградиря дела урмэ ку сэмну де деосэгире а индустрией де хранэ ыл ындэтореште сэ лукрезе ынкэ ку май маре энергие ши энтузиазм. Ну демулт тов. Козинов а ымплинит анкета де кандидат ла Выставка сэтяногосподэряскэ дин тоатэ Унируя.

Афарэ де аяста, тов. Козинов де кытре администрация заводулуй ый ынаинтат ла лукру де мештеру цехулуй. Ел аму аре патру ученичь, пе каре-й ынвацэ. Ученику луй тов. Картавый А., деаму а дат арэтэторь стрэлучичь. Ел а пус ун рекорд ноу—ынтр'ун скимб а продус 112 ний корпусурь де банше № 1.

Стахановисту Богза ши Картавый, ынкеинду-се ын ынтрешеря социалистэ ынаинтя дискидерий с'ездулуй XVIII де партид, с'ау ындэторит сэ дэе 100 ний корпусурь де банше. Ындэториря яста а фост супраымплинитэ ынкэ ла 7 февраль.

Пе тов. Козинов десэорь ыл везь ынтре мунчиторий тинерь а цехулуй. Декынд а стат мештеру цехулуй ел сымте асупра са о респундере май маре. Ел гине а ынцелес, кэ начальнику цехулуй ла ашей орь алтэ продушере ый ка ши командиру ын армие. Дакэ начальнику цехулуй орь мэйстеру организазэ дрепт мунка ши аратэ килде арэтэтоаре де лукру, апой ши мунчиторий ну рэмын ын урмэ дела командирий лор ши дэу арэтэторь бунь ын лукру.

Се поате де адус ынкэ мулте килде де лукру а стахановиштилор, каре адевэрат девотат луптэ пентру продуктивитатя мунчий, пентру рекордурь ной. Ку аша стахановишть, ка тов. Козинов, Картавый, Богза ш. а., се фэлеште ну нумай цеху лор комсомолист, заводу, дар ши ынтряга цара ноастрэ. Ку аша стахановишть арэтэторь ши бирунчь ной цара ноастрэ а ынтылни зыуа дискидерий с'ездулуй XVIII де партид—10 март.

С. Т. МУРАХОВСКИЙ.

Кандидат ла Выставка сэтяногосподэряскэ дин Унируе

ШЬОБАНУ КОНДРАТ ТЕРЕНТЬЕВ

Кондрат Терентьев лаунлок ку мэса ши ку доуэ сурорь шел ынтый ын сату Погребе а ынтрат ын колхозу *Ленин.* Луй й-а плэкут строю колхозник, деатыта ел дрепт дин ану ынтый а ыншепут а лукра конштиент ши шинстит пентру ынтэриря колхозулуй.

Ын ану 1935 колхозу а кумпэрат ой. Кырмуиря колхозулуй ка колхозникулуй шинстит й-а ынкрединцат луй Терентьев ынгрижиря оилор колхознише. Кондрат с'а апукат таре де лукру иста, рэспунзэтор. Ел а юбит лукру иста ши лукрязэ тоатэ время ла ынгрижиря оилор пэн ын зыуа де аз. Ферма а дат колхозулуй таре мулте венитурь. Кондрат а крескут мулте ой, ымбунэтэцеште-ын фиекаре ан сою оилор прин ымпэрекеря ку продукэторь бунь. Дин ану 1935 пэн ын ану 1938 ферма колхозникэ с'а мэрит дела 30 ой пэнла 206 ой де сой бун.

Осэгит де буне резултате Кондрат а авут ын ану трекут. Ел а добындит дела фиекаре сутэ де ой кыте 158 ней ши а фэкут дела фиекаре ове кыте 24 килограме де брынзэ. Пентру аша ажунсурь стрэлучите, ел а фост премиат де кырмуиря колхозулуй ши де секция районалэ агриколэ дин Дубэсарь.

Ажунсуриле анулуй трекут ыл ынсуфлецэск пе тов. Коидрат Терентьев ын луптэ пентру результате ынкэ май стрэлучите ын ану иста. Ел луптэ пентру дрептy де шинсте де а луа парте ла Выставка сэтяногосподэряскэ дин тоатэ Унируя. Ын ану иста ел с'а ындэторит сэ дэе дела фиекаре сутэ де ой кыте 160 ней, дела фиекаре ове сэ факэ кыте 28 килограме де брынзэ ши сэ тундэ кыте 2,5 килограме де лынэ.

—Ыншепуту реализэрий ындэторирилор луате ый бун,—зыше ку букурие тов. Терентьев. — Оиле деаму ау ыншепут а фэта. Кытева зыле ын урмэ о ове а фэтат 2 ней. Ну стзу ла ындоялэ, кэ ши шелеланте ор фэта аша, фииндкэ тоате ыс хрэните, ши-с ынгрижите гине.

С. В. ГОРКА—
с. Погребе, району Дубэсарь.

Ымбунэтэцим организаря мунчий ын колхозурь

Ын ану 1938 ын колхозуриле районулуй Рыбница ау фост ну май мулт де 5 звений стабиле, каре лукра колектив дупэ нормеле зылнише де лукру. Аша звений ау фост ын колхозу „Октябрю рошу" (Молокишу-Маре) ши ын колхозу *Ворошилов* (сату Красненка). Роада маре де свекле де захар ау арэтат де фацэ колхознишилор фолосу маре, каре ы-л дэ фелу иста де организаре а мунчий.

Деатыта ла консфэтуиря ларгэ районалэ а стахановиштилор госпоарией сэтешть ынфэцэшторий звенииларор естя ау стат ка ажутэторь ши агитаторь пентру звенииле стабиле. Пэрташий консфэтуирий де областе пе ынтребаря организэрий звенииларор стабиле ау повестит деспре хотэрыриле консфэтуирий де областе, ау повестит деспре проэкту Комисариатулуй Нородулуй де Агрикультурэ пе ынтребаря аста, ши консфэтуиря районалэ с'а унит, ка сэ организэзе ын тоате колхозуриле звений стабиле ку ун нумэр стабил де члень а звенией ши сэ ынтэряскэ дупэ звений тоате культуриле ын севооборот ши участошеле пе 2 ань де зыле.

Пе лынгэ секция агриколэ районалэ а фост петрекутэ о консфэтуире а агрономилор, ла каре с'а прелукрат принципуриле темейнише де организаря звенииларор стабиле, ынтэриря дупэ дынселе а участошелор де 4-5 культурь ши учьоту мунчий ши а роадей. Агрономий деасеменя с'ау ындэторит сэ алкэтуяскэ пентру звений планурь агротехнише.

Аму, дупэ ше ла 17 февраль колхозуриле ау принит плануриле сэмэнатулуй, плану де лукру а СМТ, с'а дисфэшурат ын тот ларгу алкэтуиря планурилор де продушере. Май мулте колхозурь ау мунтуит деаму перекомплектаря звенииларор потрижит ку хотэрыриле консфэтуирилор де областе ши районале.

Ын колхозу „Октябрю рошу" (сату Молокишу-Маре) с'ау организат 57 звений, ын каре се нумэрэ кыте 7-8 оамень. Дупэ фиекаре звение с'а ынтэрит кыте 5-6 культурь. Участошеле се ынтэреск дупэ звений пе 2 ань. Ын звенииле депутатулуй Советулуй Супрем а РАСС Молдовенешть тов Е. Бунецкая ши орденоносцей тов. Плацында сынт кыте 7 оамень ши с ынтэрите кыте 5 культурь. Пентру фиекаре культурэ с'а ынсэмнат деаму плануриле де роадэ, луатэ де зв ние. Аму се прегэтеск ши се карэ ынгрэшэминтеле локале ла участошеле, каре ор ши сэмэнате ку свекле де захар.

Ын колхозу иста ау фост прелукрате нормеле диференцате де лукру пентру бригадэ. Ын колхозу *Димитров* ау фост организате 4 звений кыте 6 оамень ын фиекаре. Дупэ фиекаре звено с'а ынтэрит 4 культурь. Ау фост комплектате педеплин звенииле ын колхозу *Ворошилов, Киров* дин сату Красненка ши *Ворошилов* дин Рыбница, ын колхозуриле дин Гидерим ши алтеле.

Дар одатэ ку аяста ау авут лок ши неажунсурь ын лукру иста, дин жица унор кондукэторь колхознишь. Яка, де килдэ, ын колхозу „Авангард" (Ержеу) кырмуиторий колхозулуй ку ажутору агрономулуй де участок Дамбровский хотэрысе сэ ну ынсэмне ын звений пе колхознишеле ку копкий ниць, да сэ организэзе дин еле аша „нумите звений буксирниче. Аястэ хотэрыре ей о мотивасе ку ашея, кэ адика пе колхознишеле естя „ну вор сэ ле ее ла лукру ын звение, пентру кэ еле н'ор еши ла лукру". Дар ынтр'адевэр аяста ну-й дрепт. Организаря звенииларор аишь с'а фэкут ын кабинет, фэрэ пэртэшия колхознишилор. Дар аесте грешель се ындрептэ аишь.

Тот лукру де организаря звенииларор треше суб сэмну де ынтрешере социалистэ пентру ынгылниря май бунэ а с'ездулуй XVIII а ПК(б) дин тоатэ Унируя, пентру дрептy де а луа парте ла Выставка сэтяногосподэряскэ дин тоатэ Унируя.

Я. ЛЫСНЯК—
агроному-шеф а секцией агриколе районале дин Рыбница.

ШОЛОМ-АЛЕЙХЕМ ШИ ЛИТЕРАТУРА РУСАСКЭ

(КЫТРЕ АНИВЕРСАРЯ 80 ДИН ЗЫУА НАШТЕРИЙ)

Шолом-Алейхем, каре а ыншепут активитатя са литерарэ ын лимба евреяскэ ын ану 1883, ын аний 80—90 а скрис ун шыр де повестирь ын русэшть. Афарэ де аяста унеле де а луй лукрэрь, скрисэ ын евреешть, ау фост традусэ де дынс сынгур ын лимба русэ. Лукрулуй де традушере Шолом-Алейхем а ынкинат ну пуцинь апь де а луй веацэ креатоаре. Ши аяста н'а фост о ивире ынтымплэтоаре—Шолом-Алейхем с'а диштептат пе литература маре русэ.

Ун интерес песте самэ маре, атыт ын партя художникэ кыт ши ын партя лимбий, ынфэцишазэ традушериле лукрэрилор проприе дин лимба евреяскэ ын лимба русэ, фэкуте де сынгур Шолом-Алейхем. (Де килдэ „Песня Песней", „Нынешние дети", „Этапом" „Тридамы" ш. а.).

Фиекаре дин аесте традушерь ынфэцишазэ дин сыне о прелукраре радикалэ а лукрэрий, фиинд де факт о лукраре ноуэ.

Ын скрисоаря кытре фишьору сэу Миша Шолом-Алейхем скрие деспре методеле традушерий лукрэрилор сале:

„Требуе май ынтый де тоате сэ те гындешть ын оригинал, да пе урмэ, дупэ ше традушеря-й фэкутэ, требуе стэруиншьос де контролат фиекаре фразэ, де скриуоаре аша, грэеск оаре аша русэшть?".

Фиинд деаму скриитор вестит нородник евреек, Шолом-Алейхем ниць пе о минутэ н'а рупт легэтура са адынкэ ку литература русэ. Доринца луй маре а фост де а ста апрокиет ши пентру шетиторю рус.

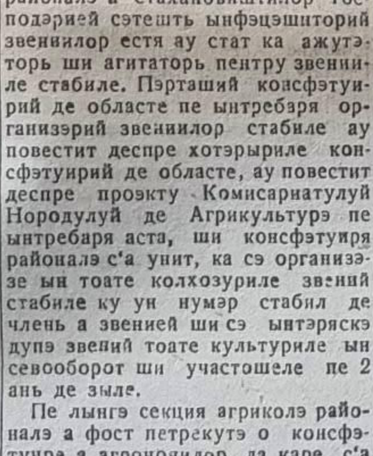

Кынд „Мотл сын кантора" („Бэету Мотя"), деасеменя ши унеле алте скриерь де а луй Шолом-Алейхем ау фост традусэ ын лимба русэ ши гениалу Максим Горький тот аша, ка ши мулць алць скрииторь ши критишь вестиць рушь, а дат лукрэрилор естя о прецуире маре, Шолом-Алейхем а принит аяста ка пе о букурие маре а веций сале. Ын уна дин скрисориле сале ын ану 1910 Шолом-Алейхем спуне:

„Критика русэ, гындиторий вестиць ши шей май бунь журналишть, лаудэ кэрциле ши аша де таре а-л рыдикэ пе автор, кэ токмай не-а амецит капу. Ку Гоголь, ку Диккенс ом ау ыншепут а мэ потрижи. Кэрць ынтрежь деспре мине-с скрисе деаму. Ши ну нумай критика, сынгурэ публика ышь линже дежетеле. Ын курсу унуй ан се гэтеште де типэрит, дакэ ну мэ грешэск, деаму а трия едиције".

Шолом-Алейхем ын лукраря са автобиографикэ „С ярмарки" се адуше аминте, кум Арнольд дин Подворок л-а сфэтуит сэ се ынвеце ла класиший марь рушь:

„... Тургенев ши Гоголь, Пушкин ши Лермонтов—яка шине требуе сэ стэе динваинтя окилор луй". („С ярмарки", партя II).

Ку аист сфат Шолом-Алейхем с'а кондус тоатэ веаца са де креациуне. Дукынд о луптэ неостенитэ ку бульварщина, ку аша нумиту „шомеризм" ын литература евреяскэ, Шолом-Алейхем а кемат пе колежий луй сэ се ынвеце ла Тургенев пентру кэ: „Тургенев ый ун адевэрат скриитор, ун гений, художник, поэт ши ын адаус ла тоате—приетену оменирий, каре аре мулт сымц эстетик ши густ"... („Суд над Шомером").

Май тырзыу, ын аний реакцией, дупэ революция анулуй 1905, Шолом-Алейхем, луптынд ымпотрива декаданцииней ын литература евреяскэ, ынтэреште, кэ уника кале дряптэ литерарэ, пе каре требуе сэ маргэ фиекаре художник адевэрат —есте каля маре реалистэ а луй Толстой ши Чехов.

„Кондукэтор де друм пот сэ шие нума аша фель, ка Толстой, ка Чехов, каре ну штиу фэцэрнишие, каре ну спарие публика ку адынчимя минций сале, пе каре ка с'о капець требуе ку шева осэгит с'о заслужешть. Ей ыс аша де адевэраць ши аша де дискишь, кэ пе дыншь ый ынцэлег тоць. Яка дела шине требуе сэ не ынвэцэм а скри".

Ын циклу сэу де артиколе литераре—критише „Сэрэшия евреяскэ ши скриериле май буне а скрииторилор ноштрь нородништ" („Фольксблат", 1888) Шолом-Алейхем пуне ка килдэ пе мареле поэт рус Некрасов, каре а оглиндит дрепт сэрэшия ши вяца стрэдэнуиторе а цэранулуй рус. Вяца сэрэкэшьоасэ ый департе дела идилия шея, пе каре о зугрэжеште Спектор ын роману сэу (ын лимба евреяскэ) „Сэраший ши сэрэшия" ши каре оглиндязэ ун шыр ынтрег де алць художнишь, каре се ыннякэ ку пейзажу ши панорама.

„...Аша се зугрэжеск шьобений ын панораме: ын кэмешэ де мэтасэ ку кика лунгэ креацэ, гэлбые, ын шибоцеле роший де сафтиян, ку шаль аржинтиу ын спете ши ку флуер аурит ын мынь. Ше-й де спус—картиншеле-с нинунате, сэ те уйць ыць рыде инима. Дар, вай де мине, кум ыс де департе ей дела адевэр. Ын вяца адевэратэ ной, ку пэрере де рэу, ый ведем пе шьобень песте самэ зойошь, дэрмаць ши рупць, ку кишьоареле ынфлате, рэните, ку феце посоморыте ка умбра, ши негре, ка ноаптя, ку флуер де лемн ын мынь, да ыи спете—страйста сэрэкэшьоасэ, ын каре орь кэ есте в'ун кэлкый де китэ, орь кэ дефель ну-й китэ".

Цитата аста аратэ ун документ стрэлучит а луптей луй Шолом-Алейхем ымпотрива идеализмулуй, де ынфрумушаре ку адевэру сур, аратэ лупта неостенитэ пентру реализм, шеле май буне килде, пе каре Шолом-Алейхем ынтотдяуна ле кэта ши ле гэсэ ын лукрэриле класишилор а литературий русе.

Ынтре хыртииле луй персонале интимниче Шолом-Алейхем ынтотдяуна пэстра ынтр'ун конверт осэгит о цитатэ де а луй Гоголь:

„Ши мулт ынкэ ни-й дат де путеря нинунатэ сэ мэрг де мынэ ку героий ней нинунаць, сэ вэд тоатэ вяца мэряцэ, каре се душе, с'о вэд прин рысу вэзут де луме ши лэкриниле невэзуте, некуноскуте ей" („Суфлетеле моарте", том. I, капитолу VII).

„Рысытя вэзутэ де луме ши лэкриниле невэзуте"—аяста-й о осэгинцэ характерникэ а мултор скриерь де а луй Шолом-Алейхем, ши ануме деатыта луй ый сынт атыта де апроапе ши скумпе й-ау фост кувинтеле луй Гоголь.

Фрателе луй Шолом-Алейхем, В. Рабинович, повестеште:

„Ын скрисоареле луй адресате ния ну нумай одатэ сэ рупе кыте ун гынд деспре ашея, кум ый де дор луй де натура украиняня, май осэгит де Днепр. Ынтр'о скрисоаре ел адуше аминте деспре кэлэтория ноастрэ де демулт пе Днепр ши одатэ ку аяста а-л цитязэ пе Гоголь: „Нинунаты-й Днепру ын время линэ...".

Ла скриториий рушь, ку каре се луа Шолом-Алейхем, фаше парте деасеменя мареле гуманист Владимир Короленко, каре ну нумай одатэ рыдика гласу де протест ымпотрива политиший де асуприре ши липсей де дрептурь, каре се петреше де гуверну царист кытре маселе евреешть. Пентру кулежеря ын фолосу шелор де ау суферит дела погрому дин Кишинэу, Шолом-Алейхем а традус ын лимба евреяскэ „Музыканту кьор" а луй Короленко.

Литература русэ а стырнит ла Шолом-Алейхем ун интерес маре ши уймире ынкэ ши деатыта, кэ ел май мулт декыт шинева а путут сэ сымте ын лукрэриле класише русе немуритоаре юбиря адынкэ фэрэ маржинэ кытре нород. Ел а гэсит ын тоате аестя мулт де-й ера таре апроапе, каре аве ну пуцин деобште ку креациуня луй проприе.

Ын роману сэу сатирик „Сендер Бланк", скрис ын аний ынтый а активитэций креатоаре (ын ану 1887), адевэрат сэ сымте ынрыурыря марелуй драматург рус Островский. „Сендер Бланк" а луй Шолом-Алейхем есте ун фель де Кит Китыч евреек. Демаскаря фамилией евреешть буржуазниче, ку тоатэ уришимя ей, путрэзэшюне, а адус ынвэлмэшалэ ши сэрэкэшюне, а стырнит шюдэ ын рындуриле литераторилор буржуазниць.

Критику буржуазник И. И. Лернер есэ ку ун артикол аспру ымпотрива луй Шолом-Алейхем пентру ашея, кэ ел а ындрэзнит сэ клатине фундаменту фамилией буржуазниче евреешть.

(Сфыршит пе пажина 4).

Пентру апэраря Испанией республикане

Лондон, 26 февраль. (ТАСС). Агентства Рейтер дэ де штире, кэ аз а авут лок консфэтуиря лидерилор советулуй организациилор мунщиторешть дин Лондон. Конференция старостелор де цех, деасеменя ынфэцэшиторилор депоуирилор ши гаражурилор а принит о резолюцие, ын каре декларэ деспре воинца са де а организа 9 март о демонстрацие, деасеменя ши забастовкэ ын сэмн де солидаритате ку Испания республиканэ.

Обштимя францезэ требуеште ымбунэтэциря стэрий беженцилор испань

ПАРИЖ, 26 февраль. (ТАСС). Ерь ын Париж а авут лок шединица ынфэцэшиторилор пресей дин Париж ку медиций «Центрулуй ынтренородник санитар» (организация ынтренородникэ де ажутор республиций испане), ын ынтребаре деспре ымпрежурэриле де санитарие ын лагереле, организате пентру беженций испань.

Генералу Пелекен а фэкут ынштиинцаре деспре ымпрежурэриле невындестулэтоаре, ын каре се гэсеск беженций ын лагереле Сен-Сиприен, Аржелес ши Прат де Молло. Пелекен осэгит субликазэ неажунсу маре де медикаменте ши инструменте, ши деасеменя неажунсу персонал улуй санитар. Ун шир де медиць, каре ау ешит ку кувынтэрь ла шединцэ, ау ынфэцишат требуинцэ, ка гуверну сэ дэе пентру ынслужиря беженцилор испань медикаменте требуинцьоасе дин запасуриле милитаре а Францией.

ДУШЕРЯ ЛУЙ АСАНЬЯ ДИН ПАРИЖ

Париж, 27 февраль. (ТАСС). Президенту республиций испане Асанья ерь сара а лепэдат Парижу, ындрептынду-се ын Коллонж—Су—Салев (департаменту Савойей де Сус). Асанья, дупэ кум ынтэреск газетеле, аре де гынд сэ рэмые сэ трэяскэ сынгур ын Вилла, каре се гэсеште пе територия францезэ, ын кытева километре дела граница Швейцарией.

* * *

Париж, 27 февраль (ТАСС). Агентства Гавас, дэ де штире кэ Асанья а лепэдат Парижу ерь, ла 22 шясурь 30 минуте. Аз, ла 7 шясурь 15 минуте димыняца Асанья а венит ын Коллонж—Су—Салев (департаменту Савойей де Сус, лынгэ граница Швейцарией). Няму луй Асанья—Ривас Чериф, каре ыл петреше, ын рэспунс ла ынтребаря журналиштилор а спус, кэ президенту н'а дат ын отставкэ. „Вой,—а а зис ел,—путець сэ анулаць штириле деспре ашея, кэ декларя деспре отставкэ адикэ ый датэ ын посольства испанэ. Вой штиць, кэ президенту се рецыне дела орьше ешире политикэ пе територия Францией. Деспре отставка президентулуй май ынтый де тоате ар ши стат штиут ын Испания".

Рекуноаштеря де кытре Голландия а гувернулуй дин Бургос

Амстердам, 26 февраль. (ТАСС). Гуверну Голландией а скос хотэрыре деспре рекуноаштеря де-юре а гувернулуй дин Бургос а генералулуй Франко. Вестя деспре аста а стырнит о немынцэнире маре ынтре шеркуриле ларжь а обштимей Голландией. Ый характерник, кэ хотэрыря деспре рекуноаштеря гувернулуй дин Бургос а фост принитэ фэрэ штиря парламентулуй. Дин интервью, публикат ын преса голландэ, а посланикулуй испан ын Гаага де Семпрун се веде, кэ гуверну Голландией кяр нишь ну й-а адус ла куноштинцэ деспре хотэрыря са,

Ынкидеря де кытре путериле Швейцарией представительствей испане пе лынгэ Лига нациилор

Лондон, 27 февраль. (ТАСС). Министерства пе трегиле де динафарэ а Швейцарией ла 24 февраль а дат порункэ деспре ынкидеря представительствей республиций испане пе лынгэ Лига нациилор. Делегация испанэ с'а порнит ла Париж. Представительства се гэсеск ын клэдиря консульствей испане, дар ын зилеле есть дупэ кум ый штиут, гуверну Швейцарией а декларат деспре рекуноаштеря генералулуй Франко. Аяста-й ын тыя ынтымпларе, кынд представительства статулуй—членулуй Лижий нациилор—се ынкиде де кытре путериле Швейцарией.

ДУПЭ ГРАНИЦЭ

(Дупэ ынштиинцэриле ТАСС дела 25 февраль)

Ла 25 февраль ын Брюссель ын музею артелор ши историей а королюлуй с'а дискис выставка гравюрей ши кэрций художнице советише. Ла дискидеря выставшей ау фост де фацэ мулць ынфэцэшиторь а обштимей ши пресей бельгиене, деятелий артей, деасеменя ши корпусу дипломатик.

* * *

Ноаптя спре 26 февраль ын Мено ле Мин (Франция, провинция Саона ши Луара) ла шахтеле де кэрбунь а авут лок о избукнире маре. Ын результату избукнирий 12 оамень ау фост ушишь, 13 тре рэниць.

Жертва фашиштилор германь

Прага, 26 февраль. (ТАСС). Фосту кондукэтор а организацией германе социал-демократиште дин орашу Вейперт (областя Судетэ) Мюллер а фост ну демулт арестат де гестапо. Песте кытева зиле дупэ арестаре фамилия а ыштиинцат деспре ашея, кэ Мюллер „ындатэ а мурит". Ынтр'адевэр гитлериштий л'ау кинуит пе лукрэтору антифашист пэнла моарте, рэсплэтинду-се пентру ешириле луй де луптэ ымпотрива путчиштилор а луй Генлейн ын луна сентябрь ану 1938.

Пе фото: Беженций дин Испания республиканэ ын району пунктулуй граничер Пертюс ла граница франко-испанэ.

(Фотохроника ТАСС)

ОПЕРАЦИИЛЕ МИЛИТАРЕ ЫН КИТАЙ

(Дупэ ыштиинцэриле кореспонденцилор ТАСС дин Чунцин ши Лондон)

ЫН КИТАЮ ЦЕНТРАЛ.

Ын партя централэ а провинцией Хубей оастеле японене, трехынд ынпаните дела Таньмин, ау окупат Иоцзякоу (ла асфинцыт дела Ханькоу). Пэрцыле китаене ау лепэдат орашу дупэ ашея, кынд тоате ынтэриле де апэраре ау фост рупте де фоку путерник а артилерией японене. Оастеле китаене ау стат ла позицииле ной ла асфинцыт дела Иоцзякоу.

Ын сэптэмына трекутэ ын району ынтре Тайкан ши Фугоу (ын партя дела рэсэрит а провинцией Хенань) пэрцыле регуларе китаене ымпрежунэ ку партизаний ау ынтрат ын луптэ ымпотрива унуй отряд маре японян. Дупэ лупта де трий зиле отряду японян а фост невоит сэ се ретрагэ, пръпэдинд май мулт де 1.000 оамень ушишь. Китаений ау луат ын плен дой офицерь японень ши 7 пулемьотурь, 172 винтовше, ун нумэр маре де патроане ши о радиостанцие.

ЫН КИТАЮ ДЕЛА АНЯЗЭНОАПТЕ

Ын сэптэмына дела урмэ командуиря японянэ душе о кампание ынкордатэ, дар фэрэ результате ын партя дела аняз-зы а провинцией Хебей пе «курэцыря» тыпулуй дела партизань. Пэрцылор японене ну ле-а спорит сэ ее дела партизань Наньгуну ши кытева алте пункте. Май тырзыу партизаний ау трекут ла нэвэлире ши й-ау адунгат пе японень дин орашеле окупате.

Штирь деспре старя пе алте фронтурь ну-о

Конворбириле луй Чиано ла Варшава

Варшава, 27 февраль. (ТАСС). Гэсынду-се ла Варшава, министру италиян пе трегиле де динафарэ Чиано а фост принит де президенту республиций Мосцицкий, маршалу Ридз-Смиглы ши премьер-министру Славой-Складковский.

Аз „Газета польска" ын артикулу де фонд скрие, кэ концынуту главник а конворбирилор дин Варшава есте ынтр-баря деспре старя ын басейну Дунэрий. „Атырнэриле компусе, каре финцазэ ын аястэ парте а Европей,—скрие газета,—май девреме орь май тырзыу требуе сэ шие регулате. Дизлегаря деплинэ а аестор ынтребэрь фэрэ сотрудничиря польшаскэ-италиянэ ый греу де ынкипуит".

Ун шыр де газете типэреск ыштиинцаря а луй Гайда, редактору официозулуй а министерствей пе трегиле де динафарэ а Италией Джорнале—д'Италия деспре ашея, кэ проблемеле темейнице а конворбирилор луй Чиано ку министру пе трегиле де динафарэ польшеск-Бек сынт атырнэриле польшештьгермане, коатырнэриле ноуэ а сылелор ын басейну Дунэрий ши старя ын Европа ындеобште. Дупэ кувинтеле луй Гайда, пэрциле италиянэ ши польшаскэ ыс ындестулате ку мэрсу конворбирилор дин Варшава.

Кытре ынтребаря деспре униря нишкэрий професионале ын Штателе Уните а Америций

Нью-Йорк, 26 февраль. (ТАСС). Президенту Рузвельт с'а адресат ку о скрисоаре кытре прешединций федерацией американе а мунший—Грин ши конгресулуй союзурилор професионале индустриале—Льюис, ын каре экспримэ нэдежде, кэ организацииле есть ын время де май апроапе с'ор ывои деспре униря нишкэрий союзурилор професионале ын Штателе Уните а Америций. „Гуверну ши народу,—ынсамнэ президенту,—сокоате, кэ униря союзурилор професионале а'ши ун пас толкос ши песте самэ требуиньюс пентру ынтэриря демократией американе". Рузвельт а сублиниет ын скрисоаря са, кэ члений дерынд а союзурилор професионале, каре ынтрэ ынтр'амындоуэ унирь, тинд спре аша унире. Рузвельт а фэгэдуит дин партя гувернулуй ажутораре деплинэ унирий нишкэрий союзурилор професионале.

Ынтэриря активитэций а фашиштилор лин Чехо-Словакия

ПРАГА, 27 февраль. (ТАСС). Пин тоатэ Чехо-Словакия се обсервязэ ынтэриря активитэций групелор фашисте, каре се гэсеск суб кондушеря генералулуй Гайда. Ын районеле Острава Моравская, Будейовице ши алтеле ын фиекаре зы ау лок мальотурь асупра магазинелор, ынтреприндерилор ши кварталурилор евреешть. Попромуриле есть се петрек де пэрташий луй Гайда лаунлок ку фашиштий локаль германь. Ноаптя спре 27 февраль ын Прага а фост арункатэ о бомбэ ын локуинца унуй магазин маре еврееск. Ынтр'ашеяшь ноапте фашиштий ау фэкут ун мальот асупра локуинцей кырмуирий централе а унирий шей май марь кооперативе «Вчела». О парте де клэдире ый руинатэ пе деплин.

Преса германэ ый лаудэ пе фашиштий чехословашь, «каре ындямнэ гуверну ла дизлегаря дин рэдэшинэ а ынтребэрий евреешть».

КИНО

„ВЫБОРГСКАЯ СТОРОНА"

Ынкэ ыс проаспете ын минте ынтипэририле дела фильмуриле „Юность Максима" ши „Возвращение Максима". Ынкэ ый жиу ын минте типу тынэрулуй мунщитор дин Питер. Трудиторий ынкэ н'ау пэрэсыт сэ кынте „Крутится, вертится шар голубой"... Ши яка пе Максим ярэ ыл ведем пе экрану кинотеатрулуй ын фильму „Выборгская сторона". Ый интересатэ, ый плинэ де концинут вяца луй Максим. Биография луй есте о быкэцыкэ дин история партидулуй большевишилор. Максим а трекут о школэ аспрэ ын ыкисоаре, пе фронту бэтэлией империалисте, пе фронтуриле бэтэлией гражданише.

Киноматография советикэ а путут сэ редэе гине ши реал типу мунщиторулуй революционарулуй професионал, каре тоатэ вяца а дат-о пентру революцие, пентру гинеле нородулуй.

Партя а трия а трилогией деспре большевику Максим—„Выборгская сторона" лимпеде ши адевэрат историк не оглиндеште зилеле героиче а Марей Революций Социалисте дин Октябрь, формаря статулуй ноу советик.

Креск ши се формязэ деятелий ной. Оамений ной, большевиший, мунщиторий ынкрединцат еу ын мыниле сале путеря. Максим ый уну дин героий нородниш, герою юбит а нородулуй, каре а ешит дин рындуриле нородулуй. Ынкэ де бэитан ник ной ыл ведем пе Максим, ной ведем, кум се формязэ характеру луй, кум крешte ел ынтр'уи большевик революционар.

.. Коридору лунг, тиксыт ку оамень, ын Смольный. Яков Михайлович Свердлов ыл куноаште пе Максим ку хотэрыря гувернулуй деспре ашея, кэ Максим ый ынсэмнат комисару Банкулуй де Стат. Душмэнос ыл ынтылнеск пе Максим чиновниший Банкулуй. Ей ляпэдэ лукру ын банк. Дар Максим ну каде ын паникэ. Ел ынаинтязэ ла лукру оамень ной, оамень дин нород. Ши Банку ынше-пе а лукра. Товарэшу Сталин зылник ый ажутэ луй Максим ын лукру луй сложник ши рэспунзэтор. Ши кынд Максим искэлеште ынтыю бюджет а республиций тинере дела тоатэ инима се реварсэ кынтеку луй юбит, приетену луй ын луптэ ши бируинць: „Крутится, вертится шар голубой".

Гине ши реал ый оглиндитэ ынтыя шединцэ а жудекэций нороднише революционаре, каре есте уна дин шеле май путернише сцене а фильмулуй. Прешединтеле шединцей жудекэций ый Наташа—товарэшу де луптэ ши де вяцэ а луй Максим. Бандиций сынт жудекаць ла ымпушкаре. Дупэ аяста се дизлягэ афашеря солдатший Евдокия Козлова. Евдокия креде, кэ ши е а ши педепситэ ын рынд ку бандиций, ку каре е ымпреунэ а грэбуит подвалу де жин. Дар жудеката ноуэ, пролетарэ ну о педепсеште пе Евдокия, да о ынтоарше ла вяцэ. Хотэрыря жудекэций се ынтылнеште ын залэ ку аплодисменте. Евдокия морал се ренаште. Ла сфыршиту фильмулуй ной о ведем пе дынса ын совету районал Выборгский, дерынд ку большевика Наташа.

Ын типу луй Максим ыс адуната тоате шеле май буне огиешорь, шеле май буне традиций а большевикулуй, а мунщиторулуй.

Артисту Борис Чирков ын ролю луй Максим й-а дат кинематографией ун тип, каре се поате де пус ын рынд ку шей май бунь герой а бэтэлией гражданише—Чапаев, Щорс, Павел Корчагин ш. а.

С'ор цине мулт ын миите ши артиштий Жаров—ын ролю анархистулуй Дымба, артиста Н. Ужвий—ын ролю Евдокией, артиста Кабардина—ын ролю Наташей.

Жоака артиштилор М. Штраух ын ролю луй В. Ленин, Геловани—ын ролю луй И. Сталин, ши А. Любашевский ын ролю луй Свердлов ынтотдеауна стырнеште ын залэ аплодисменте.

„Выборгская сторона" есте бируинца ну нумай а режисьорилор Козинцев ши Трауберг, а композиторилор ши а тотулуй колектив де артишть, дар е есте бируинца тоатей кинематографией советише.

—Фильму се мунтуе ку аша момент, кынд Максим ярэ се душе ла фронт, ын фрунтя отрядурилор де мунщиторь. Ел се душе сэ апере тынэра республикэ Советикэ, песте каре нэвэлеск банделе душманилор. Яка кувынтеле луй Иосиф Висарионович Сталин:

—Есэ, Максим, кэ карьера та ын банк с'а мунтуит, ярэ требуе сэ-ць скимбь професия. Партиду те тримете ла ун лукру ноу—сэ аперь республика Советикэ. Ыць дореск спорурь, Максим, полководец Максим!

Яр депе экран Максим рэспунде:

—Рэмынець сэнэтошь товарэшь! Яр ын гынд зрителий зык: —Пэи ла ведере ноуэ, Максим!

П. СЫТНИК.

Жудеката асупра радистулуй Вознесенский

Трий зиле ын зала, тикситэ ку оамень, а клубулуй Кырмуирий Главнише а друмурилор маритиме дела аняз-ноапте с'а аскултат афашеря луй Вознесенский. Ла допрос ын шединца де жудекатэ Вознесенский с'а рекуноскут жиноват ну педеплин, ынтэринд, кэ ел ну ынцэлеже характеру контрареволюционар а рэуфашерилор, фэкуте де дынс. Ел ле лэмуре ку супраынкэркаре ын лукру. Дин аястэ, адикэ, пришинэ ел ну трансла дупэ ынсэмнаре радиограмеле де службэ ши привате. Ку обосалэ ши ку старя гре психикэ Вознесенский лэмуре ши ашел факт, кэ ын время зборулуй а тов. Левановский ел а оприт рация бухтей Тихая. „Еу м'ам нерват",—ый арэта жудекэций Вознесенский. Кынд ел а принит приказу Кырмуирий Главнише а друмурилор маритиме дела аняз-ноапте деспре ынлэтураря луй дела лукру Вознесенский „с'а обиждуит" ши... нимэруй ну й-а спус деспре приказ. Формал рэмынынд радисту бухтей Тихая, ел де факт сабота ши дэуна.

Дин допросу субжудекатулуй ши марторилор с'а афлат, кэ, опринд рация, Вознесенский тотуш се стэруе сэ факэ ведере де оаре-кare лукру. Ел ый да механикулуй порункэ сэ пориаскэ мотоареле, ымбрэка наушниший ш. а. м. д. Ла мулте ынтребэрь а жудекэций ши а пэрцилор Вознесенский рэспунде скурт—„ну штиу".

Ынсэмнатэ бэгаре де самэ жудеката ши пэрциле а дат афашерилор луй Вознесенский ын время гэсырий ын бухта Тихая а тов. Мазурук. Вознесенский ый да луй ши пилотулуй тов. Козлов, каре се гэсе пе острову Рудольф, штирь амэжитоаре деспре време, перверте радиограмеле ши ын тот фелу аместика стабилирий легэтурий де радио ынтре дынший. Дин аястэ пришинэ тов. Мазурук ера невоит сэ се опрякэ ын бухта Тихая, ши аяста ын рынду сэу а стырнит оприря пе друм а отрядулуй де корэгий греле, каре ау збурат пентру а-л кэта пе аэроплану луй Леваневский.

Марторий, ынтребаць ла процес, ын май маре парте ыс зимовщиший бухтей Тихая ши а алтор станций поляре. Ын зыуа ынтый ау фост ынтребаць Герою Униуний Советише тов. Кренкель, пилоту-орденоносец тов. Козлов, Герою Униуний Советише тов. Мазурук. Адэуза ынаинтя жудекэций ау трекут шеяланць марторь. Арэтэриле лор педеплин ынтэреск тоате пунктеле ынжиновэцирий. Униий марторь ынсэмна „нэвавуриле" а луй Вознесенский: ел ый песте самэ де сынеюбитор, мулт гындеште деспре сыне, юбеште сэ се лауде, сэ шинстяскэ. Сынгур Вознесенский ый повесте жудекэций, кэ ел а бэут ку шине а нэпэдит.

Зыуа а доуа а шединцей де жудекатэ с'а мунтуит ку кувынтэриле ынжиновэциторулуй де стат тов. Муругов ши апэрэторулуй тов. Коммодов.

* * *

Ла 27 февраль сара жудеката а скос приговор ын афашеря деспре рэуфашериле радистулуй станцией поляре дин бухта Тихая М. М. Вознесенский. Вознесенский ый жудекат ла липсыря де слободэ пе 20 ань. **(ТАСС)**

Ымплининтору ындэторирилор редакторулуй рэспунзэтор
П. А. ИПАТЕНКО.

ШОЛОМ-АЛЕЙХЕМ ШИ ЛИТЕРАТУРА РУСАСКЭ

(С Ф Ы Р Ш И Т)

Пентру аястэ нэвэлире асупра фамилией буржуазнише, пентру „клеветире", лакею буржуазник Лернер ын курсу де мулць ань рэзгындэ фелурите инсинуаций ымпотрива луй Шолом-Алейхем, да пе дынсу доносурь гувернулуй царист ши принтот кипу ый ынкедика а ынфэптуи плануриле ши ыншепериле луй литераре обштешть.

Мареле реалист Шолом-Алейхем а ешит ку скриеря луй „Разброд", скрисэ суб ынкипуиря пьесей луй Горький „Мещане". Критиший евреешть националишть буржуазнишь с'ау арункат ынтр'о атакэ ыншюдатэ ымпотрива луй Шолом-Алейхем пентру мотивеле горьковисте ын лукрэриле луй.

Шолом-Алейхем а дат атуншь шей май аспрэ рэспинжере тутурора аиштор „критишь". Мотиву горьковист, каре а адус аша страшнишие асупра буржуазией евреешть ши асупра фелурителор рэмэшиць де а ей, се ынтэреште ынкэ май таре ын лукрэриле де май департе а скрииторулуй. Шолом-Алейхем, ка ун реалист адевэрат, прелунжеште а дископери ын фаца шититорулуй диферителе процесе а диференциацией, каре аре лок ын вяца евреяскэ ши формаря элементелор ноуэ революционаре.

Дар яка а ыншепут а се апрокие революция анулуй 1905. Черносотенций дистрэбэлаць, кыний де пазэ а тронулуй царист, организазэ ын ораше ши орэшэле погромурь сынжероасе, стэруиндусе сэ опрякэ валу путерник революционар. Ын время аста Шолом-Алейхем вине ла Петербург, ши аколо ынтыя датэ ыл ынтылнеште пе Горький, ку каре деаму кыцьва ань аве о кореспонденцие жие...

Ынтылниря ку Горький а фэкут асупра луй Шолом-Алейхем о ынтипэрире маре ши а ынтэрит ынкэ май таре ыбиря луй кытре мареле скриитор рус. „Ла дынсу ый о фацэ бунэ, дискисэ, куратэ, ей л'ам ындрэжит",—повестеште Шолом-Алейхем деспре Горький ын скрисориле адресате копкиилор луй, скрисэ ын зыуа ынтылнирий ести ынсэмнате.

Апрокиря креатоаре ку Горький а ынтэрит реализму шолом-алейхемовист, а ажутат, ка ел сэ се симте „паркэ динноу нэскут, ку путерь пэн аму нештиуте" ши й-а ажутат а ста ымпотрива рэкцией негре, каре се апрокие.

Шолом-Алейхем ынтотдяуна а фост душману душманилор литерарь а луй Горький ши душе о луптэ неостенитэ ымпотрива символизмулуй, мистицизмулуй ши декаданствей.

Ын картя са „Записки коммивояжера", ын повестиря „С родной могилы" Шолом-Алейхем дэ о характеристикэ нимишитоар романулуй рушинос а луй Арцыбашев „Санин".

„Кум сэ вэ спун. О нинкэ абсурдэ. Яка, жудекаць сынгур: а трэит одатэ,—повестеште ел,—ун ом тынэр... ши а авут ел о сорэ, каре-л юбе таре пе ун доктор, да а стат гре дела ун офицер...".

„... Да сфыршиту ый аша, кэ Санин ку чемодану дешэрт с'а порнит спре соаре, офицеру с'а ымпушкат, студенту с'а ымпушкат, фрумоаса с'а отрэжит, ши ун еврей Соловейчик есте аколо, апой ши ашела с'а спынзурат...".

Горький ыл прецуе таре пе Шолом-Алейхем, сокотинду-л де ун класик маре еврееск. Горький прецуеште юмору шолом-алейхемовист, ка „мэхнит ши инимос", каре те пуне сэ плынжь ши сэ рызь. Горький шел ынтый афлэ шел май ынсэмнат ын креациуня луй Шолом-Алейхем—юбиря адынкэ кытре нород.

Ын лэгэтурэ ку ешириа ын луме а традушерий русе а картей „Мотл сын кантора", Горький ын ану 1910 ый скрие луй Шолом-Алейхем:

„Картя Дунелорвоастре ам принит-о, ам шетит-о, ам рыс ши ам плынс—ый о карте нинунатэ!.. Картя-нь плаше таре—зык ынкэ одатэ—ый бунэ карте! Е тоатэ скынтеязэ ку о юбире славникэ, бунэ ши ынцэлэптэ кытре нород, да аист сымц ый атыт де рар ын зылеле ноастре".

Ла с'езду дин тоатэ Униуня а скрииторилор Горький а спус деспре Шолом-Алейхем, кэ ел ый „ун юморист ши сатирик необишнуит де талант".

Креаря а унуй шыр де лукрэрь ын лимба русэ, тиндеря де тоатэ время спре ашея, ка тоате кэрциле луй сэ шие традусе ын лимба русэ, а фост резултату доринцей марь а луй Шолом-Алейхем де а арэта шититорулуй рус тоатэ „ынцэлежеря диннунтру а веций трэиторилор", трэсэтурий, де а дископери кипу луниос а омулуй ку тоате а луй букурий, мэхнирь ши тиндерь спре идеал".

И. ДРУКЕР

РЕГУЛЕЛЕ ДЕ ПРИНИРЕ

ын техникуму колхозник сэтяногосподэряск де дой ань дин Молдова (быв. Комвуз) фосту Комвуз.

Техникуму сэтяногосподэряск дин Молдова

ДЕКЛАРЭ ПРИНИРЯ аскултэторилор пе ану 1939.

Се принеск ла ындэцэтурэ персоанеле, каре ау практикэ де лукру ын продушеря сэтяногосподэряскэ: прешединций колхозурилор, бригадирий бригэзилор колхозиниче, стахановиштий ши лукрэторий а СМТ.

Аскултэторий се ындестулязэ ку стипендие кыте 250 рубле пе лунэ ши ку общежитие. Шей де ынтрэ да ындэцэтурэ, требуе сэ айбэ штиинцэ де 4 класе.

Шерерь деспре ынтраре ын техникум требуе де дат ла комитетеле районале де партид, командировка кэрора есте ындэторитоаре.

Ынчепуту ындэцэтурий ла 3 март ану 1939.

ДИРЕКЦИЯ.

КИНО ТКАЧЕНКО

се демонстряз ун фильм ноу сунэторь

„Выборгская сторона"

Ын фиекаре зы 4 сеансурь

Сеансу ынтый — ла 5 шясурь зыуа.

Каса ый дишкисэ дела 3 шясурь.

ЫНШТИИНЦАРЕ

Артелю де стрынжеря утилюлуй дин Тирасполь адуше ла куноштинца колхозурилор дин району Тирасполь, кэ

артелю пуне стекле ла рамеле де парните

ку стекла артелюлуй.

Ку заказурь требуе де ынторс пе ваша адресэ: ор. Тирасполь, ул. Комунистическая, № 51.

КЫРМУИРЯ АРТЕЛЮЛУЙ.

Филиалу дин Молдова „СОЮЗКИНОПРОКАТ"

Слободе ын зылеле де ынаинтя с'ездулуй XVIII а ПК(б) дин тоатэ Униуня

ПЕ ЭКРАНЕЛЕ МОЛДОВЕЙ ваша кинофильмурь: — —

„Доклад тов. Сталина на VIII Чрезвычайном С'ездо Советов о проэкте Конституции",
„Ленин в Октябре",
„Великое зарево",
„Человек с ружьем",
„Возвращение Максима",
„Выборгская сторона",
„Великий гражданин",
„Петр первый, II серия",
„Борьба продолжается".

Ымпутерништу главлит № Р—536 Адреса редакцией: Тирасполь, ул. 25 Октябрь, телефону ред. рэсп.— 5-74, секретариату—2-16, ред. де ноапте—1-97. секция де партид—1-83. «Типару Молдовенеск».

3 март 1939
Винерь
№ 50 (2786)

Прецу 10 кан.

Пролетарь дин тоате цэриле, униць-вэ!

МОЛДОВА СОЦИАЛИСТЭ

Органу Комитетулуй де областе а ПК(б)У, Комитетулуй орэшенеск а ПК(б)У дин Тирасполь ши а Президиумулуй Советулуй Супрем а депутацилор трудиторилор а РАСС Молдовенешть.

НАДЕЖДА КОНСТАНТИНОВНА КРУПСКАЯ

ФИЙКА КРЕДИНЧЬОАСЭ А НОРОДУЛУЙ

Доуэ зиле пэнэ моартя Надеждей Константиновна Крупская тот нороду советик ку о драгосте о сэлута ын легэтурэ ку аниверсаря 70 дин зиуа наштерий ей. Дар ла 27 февраль, ла 6 шясурь 15 минуте диминяцэ, боала гре а скос-о дин рындуриле ноастре пе фийка яста крединчьоасэ а нородулуй советик, луптэтору ынфлэкэрат пентру комунизм, ажутэтору апрокиет а луй В. И. Ленин.

Трудиторий Молдовей Советиште ау ынтылнит вестя деспре моартя Надеждей Константиновна ку о скырбэ адынкэ. Н. К. Крупская есте луптэтору дин гвардия бэтрынэ а большевишилор, е а дат тоатэ вяца са пентру социализм, пентру лукру луй Ленин—Сталин. Апроапе 50 ань а луптат е ын рындуриле де фрунте а класулуй мунчиторешк пентру буну виитор, пентру вяца лумиоасэ а оменирий. Апроапе 30 ань а лукрат е лаулок ку мареле Ленин. Е а фост луптэтору гвардией де шер а большевишилор, каре а луптат ын тоате периоаделе а историей ПК(б) дин тоатэ Униуня пентру ынтэриря партидулуй, пентру курэцения рындурилор луй, с'а луптат ымотрива опортунизмулуй ши тутурор душманилор нородулуй. Моартя ей есте о пагубэ маре пентру партид ши пентру тот нороду советик.

Надежда Константиновна Крупская ера приетену достойник а луй Ленин. Е тоатэ время лукра ку Ленин, ымпэрцэ тоатэ грелимя веций деспре а революционерулуй професионал, ын шеле май греле периоде,—ын нелегалитате, ын сылкэ ши ын емиграцие.

Марксист диштептат, ом де культурэ нантэ, Надежда Константиновна тоатэ время а фост ажутэтору крединчьоасэ а гениулуй пролетариатулуй дин тоатэ лумя товарэшулуй Ленин. Ей и се вине сэ ымплиняскэ лукрурь марь. Е мулць ань а петрекут лукру конспиратив, душе лукру ку скрисориле ку организацииле социал-демократиче, ажута ын лукру практик революционар а луй Ленин. Е а фост пэрташ май ла тоате с'ездуриле ши конференциле а партидулуй.

Дупэ Маря революцие пролетарэ дин Октябрь Надежда Константиновна да тоатэ сила ши энергия са фронтулуй зыдирий културий социалисте. Е а фэкут мулт ын лукру иста. Ку нумеле ей ый легатэ ну о пажинэ дин история педагожикэ, ну о пажинэ дин история луптей партидулуй болшевик пентру диштептария омулуй ын духу социалист. Е а дат о маре бэгаре де самэ лукрулуй школилор, библиотешилор, клубурилор. Ши ын аист лукру ной ам добындит марь ажунсурь.

Нороду советик о юбе ши о поштэе пе фийка крединчьоасэ а нородулуй. Е ера члену Комитетулуй Централ а ПК(б) дин тоатэ Униуня, члену Президиумулуй Советулуй Супрем а Униуний РСС, е а фост ын унанимитате алясэ ын депутаций Советулуй Супрем а Униуний РСС. Ши пэн ын зиле дела урмэ е неостенит лукра да тот, ше путе, пентру ынфлориря патрией ноастре социалисте. Партиду ши гуверну нант ау предуит лукру ей ынкордат ын рамура диштептэрий комунисте а маселор трудиторе пентру ше а наградит-о ку Ордену Ленин.

Надеждей Константиновна ну и са венит сэ трэяскэ пэнэ дискидеря с'ездулуй XVIII а ПК(б) дин тоатэ Униуня, с'ездулуй, каре а тотализа каля трекутэ, каля бируинциилор марь а пятилетшелор сталинисте ши а ынсэмна каля ноуэ бируиторе а нишкэрий ыниаинте спре комунизм.

А мурит фийка крединчьоасэ а партидулуй луй Ленин—Сталин луптэтору неостенит пентру комунизм. «Пе соарта ме, — а спус Н. К. Крупская алегэторилор сэй ла консфэтуря де ынзиинтя алежерий ын ану 1937, — не-а кэзут шинсте маре сэ шиу член а партидулуй нострy болшевик, сэ лукрез суб кондушеря товарэшулуй Ленин, сэ лукрез суб кондушеря товарэшулуй Сталин». «Аму кынд ни се вине сэ шиу де фаць ла ун цир де адунэрь ши сэ вэд, кум ыс де униче маселе ноастре, ку ше юбире маре ей аминтеск деспре Ленин, ку ше юбире ей се пун кытре товарэш Сталин, кытре кондушеря партидулуй нострy, ын аша моменте, товарэшь, еу сымт букурие осэритэ».

Ши Надежда Константиновна ый кема пе алегэторий сэй сэ пэстрезе, ка лумина окюлуй, бируинциле социализмулуй ын цара ноастрэ, сэ аскутэ ура кытре душманий нородулуй.

Ерь ын Москва а фост ынморминтатэ Надежда Константиновна Крупская. Ну нумай трудиторий дин Москва, да ши тоць трудиторий цэрий ноастре аплякэ знамеле асупра мормынтулуй фийшей крединчьоасе а нородулуй, луптэторулуй ынфлэкэрат пентру комунизм.

Вяца героикэ а Надеждей Константиновна а служи килдэ пентру тоць трудиторий обштей комунисте. Кипу ей лунинос а рэмыне пе тотдеауна ын ининиле нородулуй ши а кема ку о сылэ ноуэ ыниаинте, спре комунизм. Монументу шел май бун фийшей крединчьоасе а нородулуй а ши — май гине де лукрат пентру ынтэриря цэрий ноастре, пентру бируинць ной, пентру зыдиря обштей комунисте, пентру каре е с'а луптат ши а дат тоатэ вяца са.

Пе фото : Надежда Константиновна Крупская пе одру де моарте. Фото де Б. Фишман.

Лынгэ сэкрию Н. К. Крупская

Вестя деспре моартя Надеждей Константиновна Крупская а ымплут ку скырбэ ининиле трудиторилор.

Ый декоратэ ку траур Клэдиря союзурилор, унде ын Зала де колоане ый ашэзат сэкрию ку трупу большевикулуй май бэтрын, ажутэторулуй луй В. И. Ленин.

Ла 28 февраль, ла 12 шясурь де зы с'а дискис ынтраря ын Зала де колоане. Постаменту нант, ынконжурат ку пальме, ый ынкеизт ын флорь жий.

Ын доуэ рындурь оамений неынтрерупт се нишкэ пе улица Пушкинская, лин ынтрэ ын Зала де колоане. Ын тэшере де скырбэ трек пе лынгэ сэкрий трудиторий столиций, дукынд ын ининиле сале кипу лунинос а большевикулуй, курат ка кристалу. Пионерий аплякэ знамеле ынзиинтя сэкриолуй ши дэу сэлуту шел дела урмэ де ертаре приетенулуй копкилэримий советише. Ын залэ неынтрерупт адук веноаше. Пе дыпселе ле пун организацииле де партид, советише, професионале, обштешть, ашэзэмынтуриле културале, лукрэторий школилор ши библиотешилор, приетений. Копкий ляпэдэ да талпеле сэкриолуй букеташе де флорь жий.

Лынгэ сэкрий тоатэ время се гэсэште караулу милитар де шинсте. Пе дынс ыл дук ынфцэшторий остелор де тоате фелуриле а Армией Роший Муншиторешть-Цэрэнешть: пехотинцый, артилеришть, кавалеришть, пилоцый, пограничничий.

Ын караулу де шинсте скимбэ уну пе алту тримэший трудиторилор столиций, большевиший бэтрынь, приетений Надеждей Константиновна, товарэший ей пе лукру. Ын время зылей ын караулу де шинсте лынгэ сэкрий ау стат т. т. М. М. Литвинов, Емельян Ярославский, Д. З. Мануильский, Г. М. Кржижановский, З. П. Кржижановская, З. Г. Орджоникидзе, В. Р. Менжинская, Р. Е. Димитрова, члений фамилией а луй Димитрий Ильич Ульянов, уну дин депутаций май бэтрынь а Советулуй Супрем а Униуний РСС Миха Цхакая, академику М. И. Авербах, артиста нородникэ а Униуний РСС В. В. Барсова ши алций.

Ла 22 шясурь ын караулу де шинсте стэу товарэший Сталин, Молотов, Каганович, Ворошилов, Калинин, Микоян, Андреев, Горкин. Кытевай минуте дук ей вахта де траур лынгэ сэкрию Н. К. Крупская.

Сунетеле де жэле а оркеструлуй се ауд пе улицэ, тиксытэ ку оамень, каре пэн ын ноапте тырзыу мерже ын Зала де колоане пентру ертаря шей дела урмэ ку Надежда Константиновна Крупская.

* * *

Ла 1 март, ла 23 шясурь, ынтраря ын Зала де колоане а Клэдирий союзурилор, унде а фост ашэзат сэкрию ку трупу Н. К. Крупская, се опреште.

Ын доуэ зиле ын Зала де колоане ау фост апроапе 500 ний оамень.

Лынгэ сэкрий рэмын нумай приетений ши нямуриле Надеждей Константиновна, товарэший пе лукру. Ей се яртэ ку Крупская, се уйтэ ын фаца скумпэ а Надеждей Константиновна, врынд сэ ынтиперяскэ ын минте фаца ей окумпэ, апрокиетэ.

Яка ридикэ сэкрию. Мелодииле де траур се скимбэ ку сунетеле путерниче а «Интернационалулуй».

Сэкрию ыл скот дин Зала де колоане а Клэдирий союзурилор, ши процесия де траур се ындряптэ ла крематорий.

* * *

Ноаптя спре 2 март трупу Н. К. Крупская а фост кремат.

(ТАСС).

Ынмормынтаря Н. К. Крупская

МОСКВА, 2 март. (ТАСС). Аз столица Рошие а ынморынтат-о пе Надя Константиновна Крупская.

Ка ши ын зиле де май ынаинте ау венит ний де трудиторь ын зала де колоане а Клэдирий союзурилор ка сэ-й дэе ши ынстя дела урмэ. Ка сэ се ерте ку праху большевикулуй бэтрын ау венит делегаций конференцией унште а VII де областе дин Москва ши а VI орэшенеск а ПК(б) дин тоатэ Униуня.

Апрокиеря де урнэ ку праху рапосатей а фост оприт ла 15 шясурь 30 минуте. Дупэ аяста ын залэ ау рэмас нумай шей май апрокиець приетень а Надей Константиновней.

Ла 16 шясурь 30 минуте товарэший Н. А. Булганин, М. М. Литвинов, М. М. Шверник, Емельян Ярославский, М. И. Каганович, Г. И. Петровский, Л. З. Мехлис, С. М. Будьонный, Г. И. Кулик, А. Д. Локтинов ау ридикат катафалка ку урна ши ау дус-о ла Клэдиря союзурилор пе рындУ Охотный, унде а стат ын рынд ескорту милитар де шинсте.

Медяну Рошу л'а ымплут делегацииле трудиторилор столицей. Ын лиништя маре с'а ертат нороду советик ку фийкэ са достойникэ. Ын сэмн де скырбэ колоанеле де мултений ау слобозыт ын жос флагуриле рошие, ку лентеле де траур.

Ла 17 шясурь катафалка де траур а фост ашэзатэ пе постаменту де ынаинтя мавзолеюлуй луй Ленин. Пе трибуна мавзолеюлуй—товарэший И. В. Сталин, В. М. Молотов, Л. М. Каганович К. Е. Ворошилов, М. И. Калинин, А. И. Микоян, А. А. Андреев, Н. М. Шверник, Н. А. Булганин, А. Ф. Горкин А. Ф. Леонова.

Адунаря де траур а дискис-о секретарю Президиумулуй Советулуй Супрем а Униуний РСС тов. А. Ф Горкин. Дела нумеле Комитетулуй Централ а ПК(б) дин тоатэ Униуня ши гувернулуй Униуний РСС есэ-ку кувынт М. М. Шверник. Дела организацииле де партид, советише ши дела трудиторий Москвей о кувынтаре де ертаре цыне секретарю Комитетулуй де областе ши Комитетулуй орэшенеск а ПК(б) дин тоатэ Униуня тов. А. С. Щербаков. Депутату Советулуй Супрем а Униуний РСС директору школий № 175 а районулуй Свердловский дин Москва тов. А. Ф. Леонова цыне о кувынтаре дела нумеле милиоанелор де лукрэторь де ынвэцэмынт ши а интелигенцией советише.

Дупэ мунтуиря адунэрий де траур товарэший И. В. Сталин, В. М. Молотов, Л. М. Каганович, К. Е. Ворошилов, М. И. Калинин, А. И. Микоян, А. А. Андреев, Н. Ф. Шкирятов, Емельян Ярославский, А. С. Щербаков ыншетишор ау ридикат катафалка де траур ку урна ши ау дус-о ла пэрете дин Кремль, каре пе вешь а принит праху членулуй май бэтрын а партидулуй болшевик, пе приетену май апроапе ши ажутэтору луй Ленин, члену Комитетулуй Централ а ПК(б) дин тоатэ Униуня ши а Президиумулуй Советулуй Супрем а Униуний РСС Н. К. Крупская.

(ТАСС).

Приетену ынвэцэторилор советишь

Ый грею де спус ын кувинте сымцу де амар ши жэле кынд гындешть деспре ашей, кэ ку ной деаму ну-й товарэшу нострy скумп, приетену маре а ынвэцэторилор советишь Надежда Константиновна Крупская.

Ей персонал ам авут ну пуцине ынтылнирь ку Надежда Константиновна ла конференцииле ынвэцэторилор, ла адунэриле фемеилор, ын Комисариату Нородулуй де Ынвэцэмынт, ла с'езду VIII экстраординар а Советелор дин тоатэ Униуня, ла Сесиниле Советулуй Супрем а Униуний РСС. Ши пестотлоку пе Надежда Константиновна о ыатылне ку юбире, пестотлоку пе дынса о ынконжура ынвэцэторий, ла каре е ын время конворбирилор обишнуите, товарэшешть ле да мулте сфатурь практише, дизлега ынтребэрь марь ши компусе, каре-й тулбурэ пе педагожий советишь.

Фиекаре кувынтаре а тов. Крупская, адресатэ кытре ынвэцэторь, ера плине ку штире адынкэ а ымпрежурэрилор, а лукрулуй ын школэ, ку ынцэлежеря веций диннутру а копкиилор.

Осэгит мултэ бэгаре де самэ да Надежда Константиновна пионерилор, диштептэрий копкиилор. Фиекаре кувынт а ей, ынкинат копкиилор, ешэ дин адынку иниимий. Копкиий дин тоате пэрциле цэрий се адреса кытре тов. Крупская ку скрисорь ши нишь уна динтр'ынселе ну рэмыне фэрэ рэспунс.

Надежда Константиновна ынтотдеауна ера таре обишнуитэ.

Фиекаре лукру маре е фэше пунктуал, обишнуит ши небэгат ын самэ.

Аминтиря деспре приетену апрокиет а ынвэцэторилор советишь, деспре приетену школарилор советишь ной пе тотдеауна ом пэстра-о ын ининиле ноастре. Веноку нострy пе мормынту юбитей Надеждей Константиновна а ши лукру пе диштептария копкиилор советишь, пе каре е аша ый юбе.

О. Ф. ЛЕОНОВА,
Депутату Советулуй Супрем а Униуний РСС.

ЕРТАРЯ ДЕЛА УРМЭ

Москва ый ын траур. Пе фасаделе клэдирилор шед флагурь роший ку ленте де траур. Тоатэ ноаптя спре 1 март, тоатэ зыуа групе де оамень дин тоате пэрциле а столиций се ындрепта ын центру орашулуй, ла Клэдиря Союзурилор. Ын тэшеря лиништитэ а Залей де колоане, ын минутеле ертэрий дела урмэ ку Надежда Константиновна Крупская, трудиторий ынкэ май аспру ретрэеск амару прэпэдирий греле.

Неынтрерупт, ку капуриле дизвэлите трек пе лынгэ сэкрий муншиторий ынтреприндерилор дин Москва, колхозниций, луптаций ши командирий Армией Роший, школарий, интелигенция советикэ.

Лынгэ сэкрий стэ караулу милитар де шинсте. Ын скимб кавалеришть-илор рошь стэу пехотинцый.

Дерынд ку луптаций Армией Роший Муншиторешть - Цэрэнешть караулу де шинсте ыл дук делегацииле де мулць оамень де трудиторь дин фелурите районе а столицей.

13 шясурь. Лынгэ сэкрий стэ делегация де мулць оамень а Академией де Штиинць а Униуний РСС, члену де шинсте а карей а фост Н. К. Крупская. Ын алкэтуиря делегацией — президенту Академией де Штиинць а Униуний РСС академику В. Л. Комаров, академиций О. Ю. Шмидт, И. М. Губкин, Г. М. Кржижановский, Е. В. Брицке ши алций.

О мулциме де веноаше ыс пусе ла талпеле сэкриолуй. Ынтре дынселе веноаше дела Совету Комисарилор Нородулуй а Униуний РСС, дела Президиуму Советулуй Супрем а Униуний РСС, дела Президиуму Советулуй Супрем а РСФСР, дела Армия Рошие Муншиторяскэ - Цэрэняскэ, дела Комитету орэшенеск ши комитету де областе а ПК(б) дин тоатэ Униуня дин Москва, дела алегэторий округулуй де алежере Серпуховский, депутату кэруй а фост Н. К. Крупская ын Совету Супрем а Униуний РСС.

Скимбынд уну пе алту, лынгэ сэкрий стэу колхозниций ши колхозниеле дин областя Москва.

Ын время зылей ын караулу де шинсте ау стат т. т. М. Ф. Шкирятов, Л. З. Мехлис, Г. И. Петровский, А. Е. Бадаев, М. И. Шевелев, И. П. Мазурук, М. В. Водопьянов ши алций.

(ТАСС).

Прэпэдиря маре

Трудиторий районулуй Балта ку жэле ау ынтылнит ынштиинцаря деспре моартя шелуй май бэтрын большевик, приетенулуй апрокиет а луй Ленин, членулуй Комитетулуй Централ а ПК(б) дин тоатэ Униуня, депутатулуй Советулуй Супрем а Униуний РСС тов. Надеждей Константиновна Крупская.

Ла 28 февраль ла тоате ынтреприндериле ши ашэзэмынтуриле ау авут лок митингурь де жэле. Ла митингу де жэле а муншиторилор заводулуй де прелукраря келей ау ешит ку кувынтэрь т. т. Колесникова, Затульский, Калмгуй ш. а. Стахановиста тов. Колесникова ын кувынтаря са а спус: „Ун амар маре не-а купринс пе ной. А мурит Надежда Константиновна Крупская, большевику бэтрын, приетену ши соратнику марелуй Ленин. Ну врей сэ крезь, кэ аист ом нинунат ну-й май мулт ынтре ной. Аминтиря деспре Надежда Константиновна пе вешь а трэи ын ининиле трудиторилор, ка деспре ун ом, каре тоатэ вяца са а дат-о луптей пентру нороку оменирий трудиторе. (РАТАУ).

РЭСУНЕТЕЛЕ АМЕРИКАНЕ ЛА МОАРТЯ Н. К. КРУПСКАЯ

НЬЮ-ЙОРК, 28 февраль. (ТАСС). Тоатэ преса де сарэ ерь а публикат ынштиинцаря деспре моартя Н. К. Крупская. Газетеле публикэ фотографииле ши биография Н. К. Крупская. Ынштиинцаря деспре моартя Крупская ый ынтылнитэ де кытре муншиторий ши муншиторареле американь ку жэле маре.

Ын легэтурэ ку моартя Н. К. Крупская ун шир де деятель вестиць а Штателор Унште а Америкий ау фэкут яша декларэрь. «Н. К. Крупская,—а декларат редактор журналулуй «Совет Рашин тудей», — а дат тоатэ вяца са лукрулуй слобозирий муншиторилор ши цэранилор рушь, лукрулуй зыдирий социализмулуй. Кипу ей лунинос ши скумп ынтотдеауна а рэмыне ын ининиле ноастре ну нумай деатыта, кэ е а фост приетену май апрокиет а луй Ленин, дар ши деатыта, кэ е тоатэ вяца са ку девотаре а лукрат пентру гинеле оменирий. Еу ам авут норок с'о ауд пе Крупская деграбэ дупэ моартя луй Ленин. Е спуне атунць, кэ аминтиря цией май бунэ деспре Ленин а ши грижа деспре копкий советишь. Е сынгурэ а луат парте ын креаря унуй аша-мунумент луй Ленин, ынтрупаря кэруй есте поколения ноуэ де копкий норокошь советишь, каре креск ын обште, де ый гарантязэ тинеримий ши штиинць ши алежеря професией дупэ доринца ей. Лаулок ку тоате нороаделе советише еу скырбеск дин привинца прэпэдирий аестей греле».

Прешединтеле товарэшией «Приетенилор Униуний Советише» Корлисс Ламонд а декларат: «Моартя Н. К. Крупская, унеи дин фемеиле марь а времий ноастре, а стырнит о скырбэ адевэратэ а тоатей оменирий прогресиве. Май алес ыс скырбиць ку ынштиинцаря яста приетений Униуний Советише деатыта, кэ Крупская а фост ну нумай приетену апрокиет а луй Ленин, дар ши сынгурэ окупа ун лок вэдит ынтре ашей, каре ау креат республика социалистэ. Луптэ ей пентру слобозыря фемеилор ши пентру дисфэшураря културалэ а тотулуй нород ынтотдеауна а служи ка килдэ».

«Ку моартя Н. К. Крупская, — а декларат деятелю вестит обштеск Маргарита Ламонд,—нишкаря ынтренородникэ муншиторяскэ а прэпэдит ун лупташ стэторник. Униуня Советикэ а прэпэдит ун шетэцан девотат ши ун приетен а нородулуй».

Экономисту вестит Мери Ванклеск а декларат: «Фемеиле американе о нумэрэ пе Н. К. Крупская уна дин фемеиле май марь а поколенией ноастре, каре а ынтра ын историе ка пэрташу креэрий Республикий советише».

ПРЕСА АНГЛИШЯНЭ ДЕСПРЕ МОАРТЯ НАДЕЖДЕЙ КОНСТАНТИНОВНА КРУПСКАЯ

ЛОНДОН, 28 февраль. (ТАСС). Тоате газетеле англишене публикэ ынштиинцаря дин Москва, деспре моартя Надеждей Константиновна Крупская. Газетеле «Таймс», «Дейли телеграф энд морнинг пост», «Ньюс кроникл» ау публикат некрологурь амэнунците. Газетеле субликаззэ пэртэшия активэ а Надеждей Константиновна ын время тоатей веций сале ын лукру луй Владимир Ильич Ленин. Тоате газетеле ынсамнэ лукру таре маре, фэкут де Н. К. Крупская ын рамура лумининрий нородниче, ши спун, кэ норозделе Униуний Советише сымцэ кытре дынса юбире адынкэ ши поштэире.

СКЫРБА НОРОДУЛУЙ

Радио а адус о весте амарэ. Ый грею де спус ку кувинте обишнуите, кыт ый де маре пагуба партидулуй комунист, дин рындуриле кэруй с'а дус большевику бэтрын, приетену крединчьоасе а луй В. И. Ленин Надежда Константиновна Крупская.

Тоатэ вяца пэнэ зылеле шеле дела урмэ Надежда Константиновна а дат-о партидулуй, нородулуй. Вяца Надеждей Константиновна а фост ши а ши ынтотдеауна килдэ пентру комуништий тинерь, большевиший де партид ши фэрэ де партид.

Надежда Константиновна н'а штиут алт лукру, декыт лукру револуционар, интереселе класулуй муншитореск. Деатыта атыт де жалник рэсунэ кувинтеле трудиторилор ла митингуриле де траур, ынкинате аминтирий Надеждей Константиновна.

Студенций, професорий, персоналу техник а институтулуй педагожик дин Тирасполь ку ининиле плине де скырбэ, с'ау адунат ла 28 февраль, ла митингу де траур.

Организатору де партид а институтулуй тов. Аптекарь повестеште ла митинг деспре вяца маре ши ку концинут богат а Надеждей Константиновна, каре тоатэ а фост ынкинатэ служирий нородулуй.

Студенту Лэшкул мунтуе кувынтаря са ку аша кувинте:

— Ной, ынвэцэторий виторь требуе сэ шим аша диштептаць, аша луптэторь неклинтиць, девотаць марелуй партид а луй Ленин—Сталин, кум а фост Надежда Константиновна Крупская.

Надежда Константиновна а мурит. Дар трэеск ши ор трэи вешник идеиле ши лукру ей. Ау рэмас суте де ученишь а ей, каре ор ынлокуи-о пе дынса.

Павел СЫТНИК.

Ынштиинцаря ТАСС

Гуверну советик а асигнат 5 милиоане франшь пентру ажутор беженцилор испань ши а тримэс аястэ сумэ ын орындуиря посолулуй испан Д. Паскуа ын Париж.

Вяца де партид

ЛУПТЭ ПЕНТРУ БИРУИНЦЬ НОЙ

Ла сфыршиту луний декабрь анулуй трекут с'а ыншепут ремонту заводулуй де кэрэнидэ дин сату Французка, району Кодыма, ши прегэтиря крузимий пентру сезону де лукру пе ану 1939. Ын периоду иста ла завод ларг с'а дисфэшурат ынтрешеря социалистэ, каре адуше бируинць тот ной ши ной. Организация де партид а мэрит ын дэдэорь рындуриле сале дин нумэру шелор май бунь муншиторь.

Ын кандидаць де партид ый принит фосту батрак Н. Н. Поперечный, каре мынцэнинд путерий советише а кэпэтат штиинце ши аму лукрязэ лукрэтор техник ла завод. Специалитате де моторист а кэпэтат ну демулт стахановисту Л. А. Вербицкий, каре-й принит ын кандидаць де партид. Ын партид ыс приниць деасеменя ши стахановиштий т. т. Корна ши Мартынюк.

Ролю де авангард ла продушере ыл дук ши комсомолиштий. Дэ килдэ, комсомолисту Иларион Гуцол фэше кыте 2-3 норме пе зы, да аму ел се ынвацэ ла курсурь де ридикаря квалификацией.

Фаше сэ ынсэмнэм, кэ тоць шей ной приниць ын партид ау невое де ажутор тотзылник ын ынстэпыниря ку большевизму, дар, ку нэрере де рэу, ей ну-л принеск. Прин хотэрыря комитетулуй районал а ПК(б)У ла завод с'а организат ун кружок де ынвэцаря историей партидулуй большевик, ла каре с'а ынтэрит пропагандист тов. Голубчик. Дар кружоку иста ынкэ ши пэн аму н'а ыншепут ынвэцэтура. Деспре аяста штие организатору де партид тов. Авреньев, штиу ши ын комитету районал а ПК(б)У, дар сокот, кум се веде, кэ ынкэ есте време де ыншепут ынвэцэтура. Ну пе тоць комуништий, каре ынвацэ синестэтор история партидулуй, ый атрагла лекций ши консультаций. Сынгур организатору де партид тов. Авреньев дин шеле 15 лекций, каре ау фост шитите пе история ПК(б) дин тоатэ Униуня, а фост нумай ла 3. Аяста есте ун неажунс а организацией де партид, каре ын шей май скуртэ време требуе ликвидат.

В. УРСОЛ

ЛУКРУ КОМИТЕТУЛУЙ НОУ АЛЕС

Адунаря организацией комсомолисте депе лынгэ институту педагожик молдовенеск дин Тирасполь, каре с'а петрекут ла 25 февраль ану де фацэ, а аскултат даря де самэ а секретарюлуй комитетулуй комсомолист тов. Михайлов деспре лукру петрекут ын време де 4 лунь де зыле. Дин даря де самэ с'а вэзут, кэ комитету комсомолист ноу алес а лукрат ну прост.

Ын время асте организация а крескут ку 24 комсомолишть. 8 дин шей май бунь комсомолишть ау принит рекомендаций пентру а се оформа ын кандидаць де партид, дин каре 4 деаму ыс приниць. Тоць комсомолиштий ынвацэ синестэтор история партидулуй большевик.

Ну прост а лукрат ши организация ОСО. Ын время ясте ау фост гэтиць ши ау принит семне «ВС» де тряпта I—127 товарэшь, «ПВХО», де тряпта I—148 товарэшь ши «ГСО» де тряпта I — 64 товарэшь.

48 дин шей май бунь комсомолишть зу фост деосэгиць ын время ынскриерий дин тоатэ Униуня а локуиторимий ши ау лукрат счьотчишь ши агитаторь.

Ашей товарэшь, каре ешэ ку кувынтэрь ау дрэтат ши ла ун шыр де неажунсурь ын лукру комитетулуй комсомолист ноу алес. Май деосэгит, ау арэтат ла ашея, кэ секция де физкултурэ депе лынгэ институт а лукрат детот прост, н'а петрекут конворбирь ку комсомолиштий курсулуй 4, кум се гэтеск ей кытре экзаменеле де стат, ну с'а интересат ку праю комсомолиштилор дин общежитие ш. а. Адунаря комсомолистэ а скос резолюцие кореспунзэтоаре ын привинца ымбунэтэцырий лукрулуй.

С. М. СМЫНТЫНА.

Плану сэмэнатулуй де примэварэ ын колхозуриле Украиней

Совету Комисарилор Нородулуй а РСС Украинене а ынтэрит планул лукрэрилор сэтяногосподэрешть пе ану 1939. Супрафаца деобште а сэмэнатулуй де примэварэ ын колхозурь ый ынсэмнатэ ын 11.535,3 ний гектаре.

Потрижит ку ану 1938 супрафаца сэмэнатулуй пе ун шир де культурь ынсэмнат с'а мэрит: пе культуриле де нэтрець—ку 312,6 ний гектаре, пе картоафе—ку 68 ний гектаре, пе бумбаку—ку 5 ний гектаре, пе кыниф—ку 4,5 ний гектаре, пе крескэтуриле де лекэрий—ку 5,8 ний гектаре, пе культуриле де каучук—ку 1,3 ний гектаре, пе орез (иригат)—ку 300 гектаре.

Ын ажуну с'ездулуй XVIII а ПК(б) дин тоатэ Униуня

Кружоку политик ынвацэ тезисуриле докладурилор тов. тов. Молотов ши Жданов

Гине ши регулат лукрязэ кружоашеле де школарь дин шкоала нижлошие № 1 дин сату Бутор, району Григориополь.

Кружоку политик, ку каре кондуше тов. Я. Я. Возиян, ынвацэ ку комсомолиштий ши школарий некомсомолишть тезисуриле докладурилор тов. тов. Молотов ши Жданов ла с'езду XVIII а ПК(б) дин тоатэ Униуня. Кружоку литерар, кондус де ынвэцэтору тов. Н. И. Романюк, кытре аниверсаря 125 дин зыуа наштерий марелуй поэт-революционар демократ Т. Г. Шевченко, ынвацэ детал автобиография ши активитатя революционарэ а луй Т. Г. Шевченко. Комсомолисту-школар дин класу 10 тов. Стратоновский се прегэтеште се факэ доклад пентру колхознишь деспре вяца ши креациуня луй Т. Г. Шевченко. Пионерий дин класу 5 ынвацэ поэзий кытре юбилею луй Шевченко. Кружоку де шахмате ын шинстя юбилеюлуй шевченковист организазэ ун турнир де шахмате.

Дар требуе де спус, кэ ын шкоалэ сынт кружоаше, каре лукрязэ прост. Аша-с кружоку де радио, ку каре ый ынсэмнат се кондукэ ынвэцэтору Абабий ши кружоку де фото (кондукэтору Коломеец) каре лукрязэ неындестулэтор, да унеорь детот ну лукрязэ.

Требуе, ка кондукэторий аестор кружоаше сэ ымбунэтэцаскэ лукру сэу.

А. Н. ЦУРКАН

Не-ом ынвэца аша, кум шере дела ной партиду ши скумпу Сталин

Ын шкоала педагожикэ молдовеняскэ дин орашу Балта, ын тот ларгу ый дисфэшуратэ ынтрешеря социалистэ ынтре студенць ын шинстя с'ездулуй XVIII а ПК(б) дин тоатэ Униуня. Тоць студенций ши персоналу педагожик а школий ынкордат луптэ пентру а ынтылни с'езду XVIII а ПК(б) дин тоатэ Униуня ку арэтэторь бунь ын ынвэцэтурэ. Пентру а оглинди май гине мэрсу ынтрешерий социалисте ши а популариза шей май бунь арэтэторь ын шкоалэ ый организатэ таблэ, пе каре се ынскриу ажунсуриле фиекэрий групе ын 10 зыле. Афарэ де аяста, партя де ынвэцэмынт ын фиекаре зы скоате пе пэрете сводка пе фиекаре групэ ку арэтэторь пунктуале пе ынсушыря материалулуй.

Ын результату луптей ынкордате а студенцилор ши а педагожилор пентру результателе буне де ынвэцэмынт деаму сынт групе, каре н'ау ниць о ынсэмнаре рэ ын групэ, да май мулт „гине" ши „отлично". Аша групе сынт група „Г" курсу III, група „В" курсу II ши алтеле.

Луптынд пентру арэтэторий бунь, студенций спун: „Не-ом ынвэца аша, кум шере дела ной партиду ши скумпу Сталин!".

И. М. МОШНЯГУЛ.

РЕАЛИЗАЗЭ ЫНДЭТОРИРИЛЕ ЛУАТЕ

Тоате колхозуриле районулуй Валягоцулуй с'ау ынкеет ын слэвита ынтрешере социалистэ ын нумеле с'ездулуй XVIII а ПК(б) дин тоатэ Униуня. Контракту де ынтрешеря социалистэ ку району Ананьев ындэтореште колхозуриле, сэ се гэтяскэ килдуитор ши сэ петрякэ лз ун нивел нант лукрэриле де примэварэ ын кымп. Колхозниший ау ынцэлес аяста ши лукрязэ ку маре стэруинцэ.

Колхозу **Чапаев** дин сату Шляхетна ын ану трекут а стрынс о роадэ богатэ. Аму аинць ынкэ ку май маре стэруинцэ се гэтеск кытре сэмэнат. Ын шеле дела урмэ 5 зыле колхозу а кэрат ын кымп 800 тоне де гуноЙ, а гэтит 40 центнере де алте ынгрэшэминте локале, а адус ынтр'о старе де гэтинцэ сэмынца, инвентарю ш. а. м. д.

Звеневою колхозулуй **Фрунзе** дин сату Кириловка тов. Якубенко спуне:

— Гуверну советик таре а прецуит луптэ колхозулуй ностру пентру роаде богате. Прешединтеле колхозулуй тов. А. Кирстя ый наградит ку медало «Пентру витежия де мункэ». Аяста не ындэтореште пе ной сэ лукрэм ынкэ май гине.

Звения, кондусэ де тов. Якубенко, ану трекут а стрынс кыте 32 центнере де культурь скумпе гектар. Аму звения луй ый педеплин гата кытре сэмэнат. Ын кымп деаму ыс кэрате 95 тоне де гуноЙ, ыс гэтите 20 центнере де гайнаць ши шенушэ.

Колхозуриле де фрунте а советулуй сэтеск дин Качуровка: **Шевченко** ши «Красный путиловец»—се ынтрек ын ану иста пентру о роадэ богатэ. Амындоуэ аесте колхозурь с'ау гэтит гине кытре сэмэнат, ау комплектат дрепт бригэзыле ши звенииле. Аму апроапе тоатэ путеря де трэсурэ лукрязэ ла кэрату ынгрэшэминтелор ын кымп.

Де рынд ку колхозуриле де фрунте, ын район май ау лок неажунсурь. О парте де колхозурь ынкэ н'ау адус сэмынца ла кондиция требуиншьоасэ. Колхозуриле **Щорс** дин сату Качуровка ши «Красный серп» дин Валягоцулуй ынкэ н'ау мунтуит педеплин скимбаря сэмынций.

Пе ла ной деаму се ыншепе луктру ын кымп. Колхозуриле рэмасе ын урмэ требуе дупэ килда шелор де фрунте сэ мунтуе кыт май деграбэ тоате лукрэриле де прегэтире кытре сэмэнату де примэварэ ши сэ реализезе ку спор ындэторириле луате ын луптэ пентру мэриря роадей.

Мих. ЛОЩИЦ.

ЗНАЧКИШТИЙ НОЙ

Организация примарэ а ОСОавиахимулуй ымпреунэ ку шей комсомолисте депе лынгэ колхозу «С'ездулуй XVII де партид» дин сату Селивановка району Ананьев, ынкеиндусе ын ынтрешеря социалистэ ын шинстя с'ездулуй XVIII де партид, ау луат асупра са ындэторирь конкрете. Еле с'ау ындэторит пэнла 10 март—зыуа дискидерий с'ездулуй XVIII де партид сэ атрагэ ын рындуриле членилор ОСОавиахимулуй пе тоць колхозниший, педеплин сэ стрынтэ плата де член пе ану иста, сэ прегэтяскэ 40 значкишть ной ла сэмну де апэраре «ПВХО» де тряпта 1 ши 30 значкишть ла сэмн де апэраре «Пушкашу Ворошиловист» де тряпта I.

Ындэтореште есте се ымплинеск ку шинсте. Де килдэ, май мулт де 40 проценте де член а организацией ОСО пе зыуа де 18 февраль ау плэтит плата де член пе ану 1939.

Афарэ де аяста, организация ОСОавиахимулуй а организат гине лукру де апэраре. Ла 8 февраль ау ыншепут а лукра регулат кружоашеле: «ПВХО», «ГСО» ши «Пушкашу Ворошиловист». Ын кружоашеле есть фиекаре комсомолист ши член а ОСОавиахимулуй се ынвацэ ку маре интерес. Ей луптэ пентру а ынстэпыни ку техника милитарэ.

Д. ЧЕРНИЙ.

Пе фото: (де жос) отличнику прегэтирий де луптэ ши политикэ а пэрций Н. (округу милитар дин Москва) пилоту-комсомолист А. П. ГУСЕВ. Пе фото де сус—аэроплану луй фаше о фигурэ де пилотаж ынаат.
Фото де С. Лоскутов ши Д. Чернов (Фотохровика ТАСС).

АУ ЫНШЕПУТ А ЛУКРА ЫН КЫМП

Колхозу **Киров** дин сату Суклея, району Тирасполь, а ыншепут лукрэриле де примэварэ ын кымп. Пэнла 25 февраль с'а боронит 45 гектаре де арэтурэ де зэбле. Пе о супрафацэ де 66 гектаре с'а курэцыт пэмынту де шюрлань ши де алте бурусне.

Звеневою бригэзий де кымп тов. М. Борщ а сэмэнат ун гектар де пробэ (жумэтате де гектар де орз ши жумэтате де овэс).

Колхозу ый прегэтит гине кытре сэмэнату де примэварэ. Тот инвентарю ый ремонтат гипе. Сэмынца ый де о калитате бунэ.

А. ПИКУС.

Ыс гата пентру сэмэнату парнишилор

Бригада де тютюнэрит а колхозулуй **Молотов** (сату Делакэу, району Григориополь) гине с'а прегэтит кытре сэмэнату парнишилор. Сынт прегэтите 40 тоне де гуноЙ с'ау прегэтит 274 раме, 30 парнише с'ау бэтут деаму ку гуноЙ.

Килдуитор лукрязэ ла прегэтиря парнишилор колхозниший С. Ткач, И. Гацкан, М. Паламаренко ши Варвара Непруца. Ей тотзылник ымплинеск норма де лукру ку 150 проценте.

Колхозниший с'ау ындэторит, ка кытре зыуа дискидерий с'ездулуй XVIII а ПК(б) дин тоатэ Униуня сэ мунтуе педеплин сэмэнату парнишелор деврень.

А. ПЛЕШКА.

Сэмынца аре маре влажнишие

Колхозу „Красный пограничник" дин Григориополь аре ажунсурь ын прегэтиря кытре лукрэриле де примэварэ. Колхозниший луптэ энергик пентру а реализа ку спор ындэторириле луате ын шинстя с'ездулуй XVIII а ПК(б) дин тоатэ Униуня. Деаму ый ремонтат педеплин инвентарю сэтяногосподэреск, путеря жие де трэсурэ ый ынгрижитэ гине, с'ау стрынс ши с'ау кэрат ын кымп мулте ынгрэшэминте локале.

Дар кырмуиря колхозулуй ну дэ кувынтиць бэгаре де самэ прегэтирий сэмынций кытре сэмэнату де примэварэ. Сэмынца аша паркэ аре бунэ путере де ынколцыре, дар аре маре влажнишие. Де килдэ, сэмынца де попушой аре о путере де ынколцыре де 99 проценте, да влажнишия ый май маре де 17 проценте; орзу аре влажнишие де 11,8 проценте. Кырмуиря колхозулуй пэн аму н'а луат мэсурь конкрете пентру а никшура влажнишия сэмынций. Афарэ де аяста, колхозулуй ну-й ажунг в'о 6 центнере де овэс де сэмынцэ, ну-й ажунже сэмынцэ де малай, де фасуле. Дэ кондукэторий колхозулуй ну скимбэ сэмынца ку алте колхозурь. Пэн аму ну-й мунтуитэ прегэтиря сэмынций кытре яровизаре (липсэште брезент, 4 термометре, кэлдэрь ш. а.).

Ый адушем аминте кырмуирий колхозулуй ын фрунте ку прешединтеле тов. Бучинский, кэ сэмынца буяэ хотэрэште соарта роадей богате а анулуй иста. Деатыта се требуеск луате тоате мэсуриле пентру а адуше сэмынца ла кондиция требуиншьоасэ.

И. Н. ПОПЕЛЬНИК.

Ынтребаць ши в'ом рэспунде

Ынтребаре:

Колхозниший колхозулуй «Ленинский набор» дин сату Липецкое, району Котовск т. т. Исак Жигустян ши Максим Киртока не дэу де штире, кэ кырмуиря колхозулуй ынскрие трудозыле ымпутернишитулуй советулуй сэтеск, каре стрынже дела колхознишь бань ши кумпэрэ жите, ка сэ ымплинаскэ плану дэрий карней статулуй пентру колхознишь. Ымпутернишиту принеште кыте 3 трудозыле пентру фиекаре центнер де карне дат статулуй ши афарэ де аяста баний, пе каре-й плэтеште стату пентру карня датэ, ну сэ дэу колхознишилор, да ый е ымпутернишиту.

Тов. тов. Жигустян ши Киртока ынтрябэ ый дрепт саре аяста?

Рэспундем:

Ашея, ше фаше ымпутернишиту советулуй сэтеск ши кырмуиря колхозулуй ый нележитим, фиинд кэ:

1) ынскриеря трудозылелор ымпутернишитулуй советулуй сэтеск есте о кэлкаре гросолане а статутулуй артелюлуй сэтяногосподэреск, ку ше сэ рысыкеск ниць ла о кале мулте трудозыле. Да аяста адуше ла никшураря прецулуй трудозылей колхозникулуй ши контразыше директивелор партидулуй ши гувернулуй деспре мэриря прецулуй трудозылей;

2) баний, пе каре-й плэтеште стату пентру карня датэ, требуе сэ-й принаскэ колхозниший, каре ау ымплинит плану дэрий карней статулуй. Ымпутернишиту советулуй сэтеск, недынд баний колхознишилор фаше о кримэ ши требуе сэ ши трас ла рэспундере.

Редакция газетей «Молдова Социалистэ» тотодатэ дэ де штире деспре аяста прокурорулуй районал дин Котовск.

Ынтребаре:

Колхознику колхозулуй «Красный садовод» дин сату Спея, району Тирасполь, тов. Л. Г. Живилик ынтрябэ:

1) ши мэсурь де луат ымпотрива колхознишилор шелора, каре сэмовольник, фэрэ штиря кырмуирий колхозулуй еу дин харману колхозулуй нэтрец, плявэ, глуждань;

2) каре-й рындуяла ынскриерий трудозылелор бригадирулуй: а) сэ е оаре ын ведере стажу де лукру, б) кыте трудозыле де ынскрис бригадирулуй, дакэ ешира ла лукру ын бригадэ есте нумай де 50 проценте.

Рэспундем:

1) Колхозниший шей де еу самовольник нэтрец дин колхоз, каре ый деосэгит пентру хрэниря жителор колхозулуй, ну пот сэ се нумяскэ амынтерия, декыт рысыкиторь а аверий колхознише. Аша колхознишь требуе сэ се трагэ ла рэспундере потрижит ку артиколу 18 а статутулуй артелюлуй сэтяногосподэреск.

2) Плата бригадирилор се стабилеште де кытре кырмуиря колхозулуй ши се ынтреште де кытре адуняря деобште а колхознишилор. Ын время стабилирий плэций ын трудозыле требуе де луат ын сэмэ купринсу ши грелимя лукрулуй бригадирулуй, практика ши нуртаря луй кытре лукру. Пентру организаря лукрэрилор ын колхоз, пентру дисциплина мунший душе рэспундере кум бригадиру, аша ши кырмуиря ын ынтрежиме. Пе бригадиру шел де ну-й ын старе сэ кондукэ ку бригада, кырмуиря колхозулуй поате сэ-л ынлэтурезе дела лукру ши ынлоквинте де срок (кум се спуне ын артикоду 14 а статутулуй артелюлуй сэтяногосподэреск).

Ымпотрива колхознишилор шелор, каре ну есэ ла лукру фэрэ прецинь обьективе кырмуиря колхозулуй е мэсурь потрижит ку артиколу 17 а статутулуй артелюлуй сэтяногосподэреск.

Статуту сталинист есте о леже де некэлкат

Ын ануй дела революция дин Октябрь Молдова Советикэ лаунлок ку Украина Советикэ суб кондушеря партидулуй комунист ши товарэшулуй Сталин а стэт о республикэ путерникэ социалистэ. Апроапе де 113 ний де господэрий индивидуале а Молдовей де ынаинте де революцие с'ау унит де 98,5 проценте ын колхозурь, фолосеск 99,5 проценте дин тот пэмынту республикий. Пэмынту, потрижит ку статулу сталинист а артелюлуй сэтяногосподэреск, ый ынтэрит дупэ колхозурь пе вешь.

Пе база крештерий механизэрий господэрией сэтешть, ын фолосырий ын ларг а апротехникий де фрунте, а метозделор стахановисте де лукру, колхозуриле ын фиекаре ан добындеск роаде богате. Некэтынд ла ынвоелиле рэле климатише а анулуй трекут, колхозуриле республикий ноастре ау добындит о роадэ маре. Колхозу **Фрунзе** дин району Рыбница а стрынс ын нижлошиу депе гектар кыте 18,6 центнере де грыне. Колхозу **Ильич** дин району Котовск а стрынс кыте 20,4 центнере де грыне депе гектар. Звеневая колхозулуй **Чапаев** дин району Валягоцулуй тов. М. Бойко депе о супрафацэ де 12 гектаре а стрынс ын нижлошиу кыте 37 центнере де грыу де тоамнэ депе гектар. Аша килде сынт мулте.

Де рынд ку ынтэриря организаторикэ-господэрикэ а колхозуриле се ымбунэтэцэште ши бунэстаря колхознишилор. Ын колхозу «Червона Зірка», району Тирасполь, колхозниший ау принит пе трудозы кыте 10,1 килограме де грэунцэ ши кыте 1 руб. 26 капиць бэнешть. Ын колхозу **Сталин** дин району Балта пе трудозы се квине 6 килограме де грэунцэ ши 2 рубле 66 капиць бэнешть. Ын колхозу «8 март», тот дин аист район, пе трудозы се квине 6,1 килограме де грэунцэ ши 2 рубле 22 капиць бэнешть. Ын колхозу «Об'единая праця» дин району Тирасполь прецу бэнеск пе трудозы фаше 6 рубле 86 капиць.

Ын колхозуриле, каре се цын аспру де статулу артелюлуй сэтяногосподэреск, пе ан ше треше се мэреште роада, креште продуктивитатя житеритулуй, ынфлореште вяца авутэ ши культуралэ. Дар ын унеле колхозурь статуту сталинист а артелюлуй сэтяногосподэреск се калкэ. Кэлкэря статутулуй осэгит се обсэрвязэ ку участошеле де усадьбэ а колхознишилор. Ын районеле Слобозыя, Тирасполь, Песчана, Кодыма ун нумэр маре де огрэзь ау ла фолосыря персоналэ участоше де пэмынт май марь, декыт ый превэзут де статут. Ын району Слобозыя 767 огрэзь колхознише зу участоше де усадьбе пре марь. Ын району Тирасполь аша огрэзь сынт 526. Требуе де ынсэмнат, кэ о парте май маре де аша участоше де усадьбе пре марь ын районеле естя сынт суб грэдинь шин жий.

Ын колхозу «Заря социализма», району Солобзыя, колхознику Т. Холостенко аре ла фолосыря персоналэ 1,61 гектаре де пэмынт, дин каре 0,89 гектаре де грэдинэ. Дой член а фамилией луй Холостенко, бунь де лукру, ын время анулуй ымпрежур ау фэкут ын колхоз нумай 219 трудозыле. Фамилия яста аре венитурь марь дела участоку де усадьбэ. Фамилия колхозникулуй Ф. Казак а колхозулуй «Знамя рошие», району Тирасполь, аре участок де усадьбэ де 1,09 гектаре дин каре 1,01 де грэдинэ. 3 член а фамилией естя бунь де лукру тот ану ау фэкут ын колхоз нумай 170 трудозыле.

Ын результату непэсэрий дин партя унор кондукэторь а кырмуиралор колхозурилор, организациилор районале ши де области, унии колхознишь с'ау мэнит прин фелурите кипурь участошеле де усадьбе дин сокотяла масивурилор колхознише. Де килдэ, Вакарчук, финанд прешединтеле колхозулуй ын району Слобозыя, а принит 0,60 гектаре де грэдинэ пентру фолосыря персоналэ. Пестe ун ан пе Вакарчук л-ау мутат ын алт колхоз, унде ел а принит динноу 0,84 гектаре де пэмынт де усадьбэ, пе урмэ а кумпэрат касэ, лынгэ каре а фост 0,50 гектаре де грэдинэ. Аша, кэ луй Вакарчук ый рэмэсесе ла фолосыря персоналэ апроапе де 2 гектаре де грэдинэ.

Участошеле марь де пэмынт де усадьбе, пе каре ле ау колхозниший, адук ла ынжосыря дисциплиний де мункэ ын колхозурь.

Кэлкаря статутулуй артелюлуй сэтяногосподэреск десеорь аре лок деатыта, кэ унии колхознишь ау авут ла фолосыря персоналэ кыте 2-3 ба кяр ши май мулте вашь. Ын району Ананьев 110 господэрий колхознише ау авут кыте 2 вашь, ын району Тирасполь аша господэрий ау фост 107, ын району Балта — 72. Ын колхозу **Ленин** а советулуй сэтеск Мэлаешть (району Тирасполь) трий огрэзь колхознише ау авут кыте 3 вашь фиекаре. Колхозника Стратулат Д. дин колхозу «Политотделец» (району Котовск) а авут ла фолосыря персоналэ 4 вашь ши 2 жиць.

Ау лок деасеменя ши алте кэлкэрь а статутулуй артелюлуй сэтяногосподэреск. Ын району Окна-Рошие прешединтеле колхозулуй Семенов а дат мустрэрь ла 50 колхознишь пентру невиниря ла адунаре. Ын 11 колхозурь а районулуй иста ла 43 колхознише ынгреунате ну ли с'а сокотит трудозыле. Ынтр'ун шир де колхозурь, ынтребэриле важнише се дизлягэ де кытре кырмуириле колхозурилор фэрэ штиря адунэрилор деобште.

Аму комитетеле районале а ПК(б)У ши комитетеле ымплинитоаре районале петрек ын колхозурь адунэриле ануале де даря де самэ ку контроларя статутулуй артелюлуй сэтяногосподэреск. Ла адунэрь тоць колхозниший шинстиць ау дрептате, кынд експримэ немынцэниря дин пришина кэлкэрилор статутулуй ши требуеск луптэ хотэрытоаре ымпотрива жиновецилор конкрець, каре фак аесте кэлкэри.

Организацииле советише ши де партид требуе сэ дэе ажутор колхознишилор а адуше господэрия персоналэ ын кореспундера аспрэ ку шеринциле статутулуй артелюлуй сэтяногосподэреск. Требуе де лэмурит колхознишилор, кэ интереселе обштешть сынт май марь декыт тоате, кэ крештеря бунэстэрий лор атырнэ ну дела лэржиря нележитимэ а участошелор де усадьбэ, ну дела мэриря нумэрулуй жителор ын фолосыря персоналэ, да дела дисфэшураря господэрией колхознише, дела фолосыря дряптэ а машинилор, агротехникий, дела луптэ адевэратэ пентру роаде марь.

ИВАЩУК —
инструктору секцией агриколе а комитетулуй де области а ПК(б)У дин Молдова.

ХРОНИКА

Совету Комисарилор Нородулуй а Униуний РСС а ынтэрит колегия Комисариатулуй Нородулуй де зыдиря машинилор греле а Униуний РСС суб прешединца комисарулуй нородулуй тов. **Малышев** В. А., ын алкэтуире т. т. **Ефремов** А. И. ынлокуитору ынтый а комисарулуй нородулуй, **Степанов** С. А. ынлокуитору комисарулуй нородулуй, **Белоголовский** А. Ф ынлокуитору комисарулуй нородулуй, **Акопов** С. А. ынлокуитору комисарулуй нородулуй, **Будяков** Д. П. ши **Тарантаев** П. Ф.

* * *

Совету Комисарилор Нородулуй а Униуний РСС а ынтэрит колегия Комисариатулуй Нородулуй де зыдиря машинилор деобште а Униуний РСС суб прешединца комисарулуй нородулуй тов **Паршин** П. И., ын алкэтуире: т. т. **Суков** Н. Г. —ынлокуитору ынтый а Комисарулуй Нородулуй, **Кочнев** Н. И.—ынлокуитору комисарулуй нородулуй, **Козлов** А. И.—ынлокуитору комисарулуй нородулуй, **Герасимов** И. А.—ынлокуитору комисарулуй нородулуй, **Андреев** В. П. ши **Власов** М. И.

(ТАСС).

МАРЕЛЕ ФИШЬОР А НОРОДУЛУЙ УКРАИНЯН

Ын артелю **Котовский** гэтеск ун ковор ку портретуй луй Т. Г. Шевченко. Ковору гэтеск шеле май буне стахановисте а артелюлуй т. т. Савайськот, Руденко Н. ши Киселева В.
Пе фото: тов. Киселева ла лукру.

Фото де И. Гоцкозик.

В. БАРКАРЬ

ЦИЕ, ДРАГУЛЕ ТАРАС

Пинтре вэй, грэдинь ши дялурь пантe,
Курже мындру Днепру хуруинд.
Паркэ 'ншет кынтынд ишь выяту бате
Депе дялурь ярба легэнынд...
Я, пе-зесте локурь мулт вестите,
Ай трэит ши ай кынтат Тарас,
Пе аесте локурь ынфлорите
Ата драгэ кобзэ а рэмас.
Ай юбит нороаделе ту тоате,
Те-ау юбит ши еле мулт, Тарас.
Пентру ашея 'н ининь ла нороаде,
Ту пе вешь дрэгуцуле-эй рэмас.
Астэзь фиий марелор нороаде
Дин мэряца патрие а ме,
Не 'ншетат, кынтынд вин ынспре Канев
Ла мормынтул марелуй поэт.
Вин сэ спуе: — Здравствуйте Тарас!
Сэ се 'нкине 'ншет лынгэ мормынт.
Сэ-ць адукэ цие флорь фрумоасе
Ше-о 'нфлорит пе-аностру драг пэмынт...
Скоалэ-зму, прэжеште Украина,
Уйтэ-те ла мындру Днепрострой,
Уйтэ-те, кум кынтэ Катерина,
Уйтэ-те ла оамений ей ной!..
...Славэ, цие патрие фрумоасэ,
Славэ, цие драгуле Тарас.
Пентру вешь ын инимиле ноастре,
Драгуле юбит ту ай рэмас...

Достойник ом ынтылни юбилею слэвит

Палацу де пионерь ши школарь дин Тирасполь ын тот ларгу а дисфэшурат прегэтиря кытре аниверсаря 125 дин зыуа наштерий марелуй поэт революционар украинян Тарас Григорьевич Шевченко. Тоате кружоашеле ши секцииле палацулуй прегэтеск дарурь достойнице аестей сэрбэтоаре маре.

Дела ынтый февраль Палацу де пионерь ши школарь а декларат ун конкурс пе тоате рамуриле де синеактивитате, ынкинат луй Шевченко, ку луаря пэрций а школарилор ши пионерилор дин тоате школиле дин орашу Тирасполь.

Конкурсу ый декларат пе:

Шей май бунэ ымплинире а оперилор луй Т. Г. Шевченко, шей май буня оперэ литерарэ деспре поэт.

Шей май бунэ ымплинире а картиней, портретулуй, граморей, скульптурей ши вышивуирий художнице, ынкинате вециий ши креациуней луй Т. Г. Шевченко.

Пионериий ши школарий аму се луптэ пентру а еши бируиторь ла конкурс.

Пентру ажутор ын Палац ын фиекаре зы се петрек консултаций пентру пэрташий конкурсулуй. Тоате сектоареле, секцииле ши кружоашеле аму-с окупате ку лукру адынк ши сериоз.

Кружоку де артэ де зугрэжире прегэтеште ун монтаж маре, унде а ши оглиндитэ вяца ши креациуня поэтулуй гениал. Асупра монтажулуй лукрязэ пэрташий кружокулуй май маре тов. тов. Арон Крацов, Костюшенко, Песчанский ши алций. Пэрташий кружокулуй де шитиря художникэ тов. тов. Рита Царева, Берта Коварьская, Клара Спивак, Рита Попова ши алций прегэтеск поэзий ши поэме де а луй Шевченко. Кружоку де вышивуиря художникэ прегэтеште о витринэ маре, ынкинатэ юбилеюлуй. Трубман Оля ку о маестрие маре а вышивуит портрету „Т. Г. Шевченко". Ун маре интерес стырнеште ковору украинян, вышивуит де Лида Грециенко. Школариценле Малань, Облик, Ткаченко, Сорочан ши алтеле лукрязэ ла вышивуиря пейзажилор дин натура украинянэ, пе каре тараре о юбе мареле поэт.

Кружоку литерар ынвацэ операле луй Шевченко, прегэтеште ун альбом, ын каре ор ынтра скриериле синестэтоаре а пэрташилор кружокулуй. Капела хоралэ прегэтеште ун репертуар маре де кынтеше пе текстуриле луй Т. Г. Шевченко. Кружоку драматик ку маре ынкордаре лукрязэ асупра пьесей, ынкинате луй Шевченко, „Мень тринадцятий минало". Оркестреле симфоник ши де домбре деасеменя ау деаму о програмэ маре де концерт.

ФИНКЕЛЬБЕРГ,
шефу секциней художнице а палацулуй де школарь ши пионерь.

Т. Г. ШЕВЧЕНКО

ЫН КУРТЯ ЦАРУЛУЙ

(Ун фрагмент дин поэма „Жису")

Ярэ мэ фэкусем
Невэзут, ши ын палате
Еу кяр разбэтусем
Яка раю! Кяр ши пажий,
Де линг фарфурия,
Ыс ын аур! Сынгур цару,
Нант ши ку мине,
Яка, есэ. Лынгэ дынсу-й
Парк'о ускэцикэ
Крангэ, гета 'мпэрэтицэ,
Лунгэ, субцырикэ.
Ши май клатинэ сэрмана
Деге капушяну.
Апой аста-й шей якоанэ!
Везь ту, да небуну
Де мине, ну те вэзусем,
Цяце, нишьодатэ.
Ши-й кредем пе рифмопльоций
Тэй тункиць, ка кятрэ!
Я небун! Ши-л май крезусем
Кяр ши пе москалу!
Яка, везь, ши май шитеште,
Ле май дэ крезалэ!
Дупэ домний—боериме
Ын аржинт ши аур!
Паркэ-с скроафе пынтекоасе,
Грошь ыс ка балауры!..
Кяр асудэ, да сэ вырэ,
Вор ей ка сэ стэе
Кяр алэтурь ку 'мпэрату:
Поате, сэ ле дэе
А вои о дулэ никэ,
Мэкар кыт де мититикэ,
Да суб нас о дулэ.
Ши ау стат тоць рынд боерий,
Паркэ-с фэрэ гурэ.
Линиште!.. Се стрэфолеште
Цару; 'мпэрэтица,
Ка о пупэзэ 'нтре пэсэрь,
Збурдэ ка кэприца.
Се примблясе мулт алэтурь,
Ымфлаць ка курканий,
Се шопте ей (де департе
Ну с'ауде гине),
Деспре „баштинэ", ынь паре,
Деспре ной петлице,
Ши де муштрэ 'нкэ май ноуэ
Да ымпэрэтица
Пе ун скаун се ашазэ.
Цару се порнеште
Ла ашел май маре... 'н фацэ,
Оф, кынд ни-л трэснеште!
Бузиле шь-а линс сэрману
Ши 'н кепт ыл гуеште
Пе алту, май ник! Да ашела
Ын кап ыл плеснеште
Пе ун туз май ник; да ашела—
Пе май ник, пе уну;
Да аиста—мэрунцимий.
Мэрунцимя пумний
Дупэ ушэ кынд порнеште,
Ши ыншеп сэ й батэ
Пе крештинь, оф, да ашея
Цыпэ ши се вайтэ,
Ши кынд стригэ ши рэкнеск ей:
„Хулеште тата ностру, мэй!
Ура! Ура! Ура-а-а"!

* * *

Ам бухнит де рыс, мэй фрате;
Да кяр мэ стрынсесе
Ши пе мине. Ынспре зыуэ
Тыргу адорнисе;
Пин унгере кыте-одатэ
Май жеме крештиний,
Ши, жемынд, пентру—*'мпэрату*
Се руга ла домний.
Рыс ши лэкрынь! Еу орашу
Май прэжеск одатэ.
Ноаптя-й аколо, ка зыуа.
Май кат еу: палате,
Палате асупра Невей,
Дин кятрэ-с зыдите
А ей малурь. Ши мэ нярэ,
Ну м'ажунже минтя:
Кум дин бэлк се поате оаре
Нинуний а дреже!
Фэрэ куцыташ аишя
Мулт вэрсат ый сынже
Омеческ! Пе шея парте
Крепостя стырнеште,
Монэстиря-й цугуетэ,
Ка де рыс пражеште,
Ши клопотница те-асурдэ.
Мэ ынторк—ши збоарэ
Парк'ун кал, ши ку кокита
Стыпка ел добоарэ!
Паркэ 'н скумэнел, аш зыше-й,
Шел, де-л кэлэреште,
Фэрэ шапкэ-й ел, ш'о фрунзэ
Капу-й ынвэлеште.
Калу хэрцуеште... рыу,
Яка-л саре 'ндатэ,
Да ел мына цыне 'нтинсэ,
Тоатэ лумя катэ
Ел с'о праде. Шине-й иста?
Еу шитеск пе кятрэ
Литереле, де-с тэете:
„Первому Второй"
Я ше познит ни се фэку-се
Мэ пришеп диндатэ.
Первый, каре 'нпэдушисе
Украина—мамэ,
Да *Вторая*—а ушис-о
Кутоту, сэрманэ.
Оф, тирань, тирань сэлбатишь!
Амындой крэпат аць
Ши мулт аць фурат. Ку вой ше
Ын мормынт луат-аць?
Грэу не-а стат, оф! Ши шитеск еу
Паркэ пе хыртие
История Украиней!
Стэу ын ынлемнире,
Да 'н шей време, паркэ-нь кынтэ
Лин ши ку мэхнире,
Нештиут шева де мине:
„Дин орашу, дин Глухово
Полкурь се дусе-се
Ку хырлецурь пела друмурь.
Оф, мэ тримэсе-се
Ла столицэ ку казаший
Ка гетман времельник!
О доамне, о нилостиве!
Царуле ушерник!
Сынжеросу цар ши проклят,
Канибал ши кыне!
Ше-ай фэкут ту ку казаший?
Ту ку оасе, вине
Нерунт-ай глоду шела!
Ай зыдит столица
Пе-а лор трупурь кинуите!
Да ын шей темницэ
Ынтунерикэ, ын шере,
М'ай ушис пе мине,
Гетман слобод! Ымпэрате!
Оф, пе ной ку тине
Ну ие-а диспэрци нишь домну:
Ынкует ын шере
Ешть пе вешь ку мине. Грэу ни-й
Збору-асупра Невей!"
Поате Украина драгэ
Деаму тоатэ-й арсэ...
Аш збура еу, аш прэжи еу,—
Думнэзэу ну ласэ!
Поате, кэ Москва а арс-о
Ши пе Днепр ын маре
Ни л-а скурс? Мормынтурь нанте—
Слава ноастрэ маре—
Не дизгроапэ. Доамне, доамне!
Оф, фэць нилэ, доамне"!
Ши 'ншетасе.
Кынд прэжеск еу:
Ноуру 'нвэлеште
Шерю; да ын ноур, парк'ун
Кыне хэмэеште.
Ну-й ел ноур да-й о албэ
Пэсэруйкэ, 'нь паре,
Каде пеете цару проклят,
Ши бошеште таре:
„Сынт ши еу ку тине 'н шере,
Канибал ши нюдэ!
Ла шей сфынтэ жудекатэ
Домну ом аскунде
Дела окий тэй шей лаконь,
Кэ дин Украина
Голь, флэмынзь не-ай изгонит ту
Ын царэ стрэинэ,
Не-ай трэит, да дынтр'а ноастре
Кей манта кроитць-ай,
Ши ку вине а-й кусут-о,
Ш-ай фэкут столица
Ынтр'о ноуэ рясэ! Кат еу:
Прокляте душмане!
Ше палате!.. Ши-й дар весэл,
Прокляте тиране"!,

Традуся дин Украинешть де Л. БАРКСИЙ

Кытре аниверсаря 125 дин зыуа наштерий марелуй поэт украинян Т. Г. Шевченко кружоку де вышивуире депе лынгэ палацу пионереск дин орашу Тирасполь прегэтеште мулте вышивуирь, ынкинате мареле юбилей.

Пе фото: пэртэший кружокулуй де вышивуит (дин стынга спре дрепта): Коган Р., Григоревская И., Гриащенко Л. ши Трубман У., ын время вышивуирий.

Фото де И. Гоцкозик.

КЫТРЕ ЮБИЛЕЮ ШЕВЧЕНКОВИСТ

Студенций ши колективу де лекторь дин институту педагожик молдовеняск дин Тирасполь енержик се прегэтеск кытре аниверсаря 125 дин зыуа наштерий марелуй поэт революционар украинян Т. Г. Шевченко.

Ын зала де шитире а институтулуй ый организатэ о выставкэ дин опереле поэтулуй, дин фотографий ши артиколе, каре оглиндеск вяца ши друму креатор а поэтулуй, лупта луй ымпотрива диспотизмулуй царист. Ун монтаж литерар-художник ый организат деасеменя де кытре кабинету де литературэ а институтулуй.

Кафедра де лимбэ ши литературэ зылеле естя а организат о лекцие пентру студенць пе тема: «Периоаделе ынтый ши а дойля а креациий луй Т. Г. Шевченко». Лекция а шитит-о декану кафедрей де лимбэ ши литературэ, члену комитетулуй шевченковист — тов. Кикоть.

Кружоку литерар студенческ а декларат конкурс пентру шитиря художникэ май бунэ а оперелор поэтулуй ши пентру опера литерарэ, ынкинатэ луй Шевченко. Кытре юбилей а ши слобозыт ун нумэр специал де газетэ де пэрете.

Студенций - поець ыншеп эторь тов. тов. Зарешняк, Цуркан ши алций скриу поэзий деспре Шевченко.

Аму студенций ку маре ынкордаре прегэтеск програма сэрий де юбилей. Студенту курсулуй IV тов. Мирочник а шитит ла сара де юбилей поэма луй Т. Г. Шевченко «Кавказ». Студенту Плешко прегэтештe шитиря поэзией «Як бы ви знали паничі». Афарэ де аяста, ла сара де юбилей ор ши шитите фрагменте дин поэмеле «Сон», «Катерина» ши алте.

Кружоку хорал а институтулуй прегэтеште о програмэ маре де кынтеше пе текстуриле луй Т. Г. Шевченко.

Ун лукру маре а петрекут институту пентру популяризаря оперелор луй Шевченко. Кытре трудиторий орашулуй Тирасполь ши колхозниший дин сателе май апрокиете дин району Тирасполь. Де кытре лекторий кафедрей де лимбэ ши литературэ ши де кытре студенць деаму ау фост шитите 20 лекций деспре вяца ши креациуня поэтулуй. Афарэ де аяста, кафедра де лимбэ ши литературэ прегэтеште традушерь ын лимба молдовеняскэ а унуй шыр де опере май темейниште а поэтулуй.

Се петрек деасеменя конворбирь деспре Шевченко ши шитиря художникэ а оперилор луй пентру персоналу административ, техник а институтулуй.

Эм.

ПРЕГЭТИРЯ КЫТРЕ ЮБИЛЕЙ СЭ А ДИСФЭШУРАТ ЫН ТОТ ЛАРГУ

Ку маре энтузиазм се прегэтеште кытре слэвиту юбилей—аниверсаря 125 дин зыуа наштерий марелуй поэт революционар украинян Т. Г. Шевченко школа нижлошие №11 дин орашу Тирасполь.

Кружоку драматик депе лынгэ школэ прегэтеште пьеса „Тарасова юність" ши о инсценировкэ дин фрагменте дин поэма „Катерина".

Кружоку литерар прегэтеште ун альбом литерар, ын каре ор ынтра шеле май буне поэзий де а школларилор, ынкинате луй Т. Г. Шевченко. Афарэ де аяста, ун шир де школарь прегэтеск шитирь художнице а оперилор поэтулуй „Сон", „Кавказ", „Причина", „Минае день" ши алтеле.

Кытре сара де юбилей сэ прегэтеск деасеменя кынтеше соло дупэ текстуриле луй Т.Г. Шевченко.

Школару дин класу 9 Соловьев ши школару Афанась-в прегэтеск зугрэжирь пе темеле оперилор поэтулуй. Тов. Соловьев а мунтуит деаму каргина „Ынтылниря Катериней ку офицеру" дин поэма „Катерина". Тов. Афанасьев лукрязэ асупра картинелор пе темеле дин поэма „Сон".

Кытре зыуа де юбилей ор ши деасеменя слобозите газета дин тоатэ школа ши ын фиекаре клас деосэбит. Ор ши деасеменя прегэтите фотоальбомурь.

Аму прегэтиря кытре юбилей се апрокие де сфыршит.

Поэма „Жису" а луй Т. Г. Шевченко

Поэма «Жису» ын эпоха, кынд а трэит Шевченко, ера уна дин кылделе шеле май буне де литературэ революционарэ нелегалэ, каре трезэ гындуриле маселор ши ле кема ла луптэ ымпотрива самодержавией, строюлуй феодал - крепостник.

Поэма «Жису» с'а нэскут пе аша базэ. Ын ану 1843 Т. Г. Шевченко, каре ын время яста трэе ын Петербург, фаше о кэлэторие прин Украина, пе каре ел а лэсат-о, шинд ынкэ бэетан-кипак. Аму ел се ынтоарше ла Украина ну ка ун роб ынвэцат ши культурэл, ун ом, таре ыневэцат ши культурэл, ун ом, каре ку минтя са пэтрунзэтоаре путе адынк сэ анализезе ивириле обштешть ши сэ рэзбатэ департе ын виитор. Аишь, ын Украина, Шевченко деаму ку окь де ом ку практикэ се уйтэ ла вяца крипашилор, май апроапе ши май адынк кунюаште вяца нородулуй, гындуриле луй, невоиле луй.

Ши ше? Шевченко ну гэсеште никэ букурос ла патрия са юбитэ. Ынаинтя окилор луй ын тоатэ адынчимя с'ау дискис картиниле страшниче а ядулуй крепостник. Шевченко а вэзут тот разгулу негру а турбэшоний боерешть, а сымцит старя страшникэ а сатулуй рогит, каре се ыннека ын сэрэшие, ынтунерик ши фэрэ дрептурь. Деасеменя ку окий сэй а вэзут поэту, кум мошиерий либераль, акоперинду-се ку юбиря кытре нород, аспру ый эксплоатэ ши ый кинуе пе крипашь, ый ынжуга ын жугурь грелее ши «суже сынже, ка пе апэ».

Никэ ну се путе аскунде дела окою аскуцит а поэтулуй. Ку о дурере де неспус фиксазэ Шевченко ын минтя са шеле май мэрунцеле деталорь а невоей нородулуй, пентру ка пе урмэ сэ де спуе ын поезниле сале ынфокате. Суб ынрыурыря тотулуй, вэзут де дынсу, се петрек скимбэрь нинунате ын пэрериле ши гындуриле поэтулуй. Аму ла жэля деспре соарта Украиней сэрмане, деспре соарта нородулуй се адаоже ура ынфокатэ кытре асуприторь ши сэтя нестинсэ де луптэ ымпотрива душманилор нородулуй — царизмулуй, мошиерилор, бисерикий ши религией. Шевченко вине ла ынкеере, кэ поезия луй требуе сэ кэпете аму, алт концынут.

Дестул крединцэ наивэ ын оамень, дестул лакринь ши жэле кытре ашей, каре суферэ кинуръ. Ку жэле ши консимцире ну-й скимба старя пре, ну-й фэрмэ ланцуриле. Шевченко ынцэлеже, кэ требуеште о лирикэ де мыние, де демаскаре, каре ар дископери тот путрэчуу, тоатэ сэрэшия системей феодале - крипаше. Требуе кувынт ку фок, каре ар апринде маселе ши ле-ар кема пе дынселе ла луптэ фэрэ де нилэ ши неымпэкэтоаре ымпотрива тиранилор. Ла аша поезие ши треше Шевченко, ынторкынду-сэ дин Украина ла Петербург.

Ел скрие ун шыр де сатире политишe, ши ынтре дынселе локу централ окупэ поема луй вештитэ «Жису».

Поэма «Жису» аяста ый о сатирэ политикэ прозавэ, аяста-й о критикэ нимишитоаре а строюлуй де стат а царулуй Николай I. Тоатэ ый ындрептатэ ымпотрива асупритий николаевисте, ымпотрива системей де кырмуире самодержавник-бюрократикэ, ымпотрива либерализмулуй ши религией. Тоатэ е дела ыншепут ши пэнла сфыршит ый сэтуратэ ку ун протест ынфокат ымпотрива деспотизмулуй ымпэрэтеск-моциереск ши а темелиилор луй.

Пентру ка сэ амэжяокэ цензура царистэ, каре ынтэдушэ орьше гынд прогресив, Шевченко ынтребуинцавэ ун фел де прийом художник — жис. Ын кип де жис фантастик, пе каре зйника л'а жисат поэту, Шевченко аратэ о картинэ синтетикэ а реалитэций крепостниште ын шеле май фелурите ивирь а ей. Се ыншепе поэма «Жису» ку дископерирь натурий прэбуитоаре а класелор домнитоаре ши а этырнэрилор лор. Шевченко таре лэмурит аратэ бэтэиле сынжероасе а жувинелор пентру буката май бунэ.

Уну фаше, алту стрикэ,
Алту окю лаком
Ышь арункэ песте маре,
Поэте-о царэ есте;
С'о апуше ши ку дынсу
Ын мормынт с'о ее;
Алту фрателе сэ-шь тае
Куцыташ гэтеште;
Алту, ом богат ши дарник,
Храмурь тот зыдеште,
Ши де «баштинэ» ыл дозре.
Таре о юбеште,
Ши аша, юбинд, о суже,
Инима ый скоате!..
Май департе Шевченко треше ла зугрэжирь «Жисулуй» сэу. Поэту жисазэ, кэ адикэ ел зборэ пеете лэржимь де некупринс, веде фелурите локурь, обсервязэ тот форме май ноуэ ши май ноуэ де кинуирь оменешть ши пришинеле кинуиринлор естя.

Яка поэту зборэ асупра Украиней ненорошите. Ынаинтя луй се аштерь пейзажурь фрумоасе фэрмэкэтоаре, ел веде ун рай адевэрат пе пэмынт. Дар ын реалитате дин раю иста крепостниция ши путеря царулуй ау фэкут о каторгэ. Ши Шевченко ку ун лиризм адынк дископере ынтре аястэ натурэ нинунатэ кинуириле нородулуй, каре жеме ын жуг.

Ян везь — ын шел рай, де аишя ыл лепэзь,
Ла гету ку келя ый рупт ей скуманю,
Й-а-л еу депе труп, — везь, ка н'ау ше 'мбрэка
Боерий шей тинерь. Ян катэ-о вэдзнэ
Ей гытуе пентру подушне. 'Н москаль
Й-а-л еу пе ун сынгур копкил!
Фишьору— Нэдеждя шей драгэ!—ыл еу ыншерикат!
Пуцын ле тот паре... Да яка, суб гардурь
Ынфлат ый копкилу, кэ мозре флэмынд,
Да мэ-са 'н рогие се 'ндоае косиад!
Да ян — везь ту?
О сэрманэ пе суб гардурь
К'ун байструк се цыне,—
Гета! н'о 'нпосеок стрэиний,
Кяр калиший фуг де дынса...
Яка, ку а зэшя
Боерашу ка паингу
Время с'о петрече!

Аиста-й ун кип страшник, страшник дупэ реалитатя са а сатулуй рогит. Шевченко штие а алеже шеле май типише, шеле май дурероасе моменте дин вяца сатулуй крепостник. Ел аишь аратэ уну дупэ алту типурь де крипашь кинуиць—вэдана жэфуитэ пентру подушне, дела каре пе унику фишьор ыл еу ла солдаць, да солдатчина ера адевэрат о трагедие пентру мамэ. Ел арэта о фатэ маре ку копкилу суб гард, ун копкил ынфлат де фоаме, мэса кэруя ла мошиер сэшерэ прыу. Тоате страшнишиле естя а сатулуй крепостник стырнеск ун сымц, каре те арде де дурере ши мыние ымпотрива системей силуирий ши асупририй боерешть. Поэту ку о маре мыние скрие:

Оаре веде-а ноастре лэкрынь
Домну принтре ноурь?..

ши фаше ынкеере, кэ веде тот, дар таше. Причина невоий нородулуй поэту о веде ын строю обштеск, ынтемеят пе неегалитатя де класи пе асуприря омулуй де кытре ом.

Зугрэжиндкипу сатулуй крепостник, Шевченко зборэ ла Сибирь, сокотинд, кэ аколо ну-с кинуирь ши стылширь ши кэ поате аколо се поате де ходинит делэ невоиле оменешть. Дар ши аишь, пе лэржимиле де омэт, ын адынку пэмынтулуй ел веде кинуирь ной, стылширь, мунка де каторгэ а революционарилор, каре добындеск аур, ка сэ-й аштупе ку ауру иста гытица «шелуй несэтул». Ку кувинте прозаве ши мэрецe зугрэжеште поэту Сибиру— кинуиторя пентру нород ши кинуириле неоменешть а героилор нородниць ымбэрбэциць ши витежь.

...Ну, ыс оамень жий, ын шере
Ынкуець, ши каре
Сатэ аур, сэ-й аштупе
Гура, боту маре
Шелуй несэтул...

Пе сылниций политишь, пе дезбриштий Шевченко ый зугрэжеште ка пе оамень ку о маре путере де воинцэ, оамень ку маре бэрбэцие, каре героик суферэ пединся страшникэ пентру ашея, кэ ау ындрэзнит сэ ридиче гласу пентру оамений асуприць:

Ши ын каторгэ ну плынже,
Ну се ынжосеште!
Дакэ инима-й мэряцэ,
Вешник ну рэшеште!

Ын типурь ындеобштите Шевченко аратэ Петербургу, столица Русией Московене — симболу асупририй националe ши социале, де унде ешэ тот рэу. Ел сублиниазэ, кэ система крепостникэ се цине пе деспотизм, варваризм, ынкисорь, бисериць, оасте, тражере пе брынць де роб ши лингошире. Прэжинд орашу, поэту се фаше невэзут ши рэзбате ын палателе царулуй.

Ын кипурь аспре сатириште зугрэжеште Шевченко цару, царица ши лумя дин курте. Аяста-й о ымпэрэцие нятрэ де палачь сынжеросць. Шевченко ну жэлеште боець пентру а-й зугрэжи пе дынший. Ел аратэ тункьошыя, простия сапрапилор царулуй, дископере лэкония, сэлбэтэцюня ши тражеря пе брынць де роб а лор ыннаинтя шелор май марь. Поэту ый пумеште пе дынший «порць хрэниць», «тункиць ла сурлэ», «лингэторь де блиде».

(Сфыршит пе пажина 4).

Пе фронтурь ын Испания

Агентства Гавас транслязэ дин Мадрид штиря официалэ а министерствей де апэраре а Испанией республикане. Ын ынтыиницаре се спуне, кэ нишь ун фел де операций ла фронтурь н'ау авут лок.

Авиация мятежницилор ши интервенцилор а бомбардат порту Альмерией, не фэкынд, дар, нишь о пагубэ. Аэропланеле интервенцилор ау фэкут деасеменя ун кальот асупра портулуй ши кварталурилор де лынгэ мал а Валенсией.

Ынтоаршеря луй Альварес дель Ваио ын Мадрид

Париж, 28 февраль. (ТАСС). Дин Мадрид дэу де штире, кэ министру пе трегиле де динафарэ а гувернулуй республикан Альварес дель Вайо с'а ынторс дела Франция ын столица Испанией. Альварес дель Вайо ындатэ дупэ ше а венит ын Мадрид с'а ынтылнит ку прешединтеле гувернулуй республикан Негрин ши а авут ку дынсу о конворбире ынделунгатэ.

Гуверну Францией л-а рекуноскут пе генералу Франко

ПАРИЖ, 27 февраль. (ТАСС). Дупэ кум дэ де штире агентства Гавас, гуверну Францией л-а рекуноскут пе генералу Франко.

Штателе Уните а Америкий ши генералу Франко

Вашингтон, 28 февраль. (ТАСС). Дупэ кум дэ де штире агентства Асошиейтед прес департаменту де стат а Штателор Уните а Америкий (министерства пе трегиле де динафарэ) а дат де штире деспре ынкидеря времелникэ а посольствей американе ын Испания, каре се гэсеште дупэ душеря луй дин Барселона ын Перпиньян (Франция). Ын Перпиньян се гэсеште нума ынкрединцату ын трегиле Штателор Уните а Америкий Терстон. Дар посолу американ ын Испания Боуеро се гэсеште ын Сан Жан де Люо (ла анязэ-зы а Францией) дела ыншепуту операциилор милитаре ын Испания.

Дупэ ынштиинцэриле агентствей посолу испан ын Штателе Уните а Америкий Де Лос Риос ерь а авут о конворбире ку секретарю де стат а Штателор Уните а Америкий Хелл. Дупэ аястэ конворбире Де Лос Риос а спус ынфэцэшиторилор пресей, кэ „гуверну дин Мадрид прелунжеште а фиинца, ши еу рэмын посолу испан ын Штателе Уните а Америкий". Май департе Де Лос Риос, а спус, кэ ын время де аму гуверну Штателор Уните а Америкий ну прежудекэ ынтребаря деспре рекуноаштеря генералулуй Франко.

Секретарю де стат а Штателор Уните а Америкий Хелл ын конворбире ку ынфэцэшиторий пресей а спус, кэ ел аму ынвацэ дин тоате пунктеле де ведере ынтребаря деспре коатырнэриле Штателор Уните а Америкий ку Испания ши деатыта ну поате ын моменту де аму сэ арэте политика Штателор Уните а Америкий пе ынтребаря яста. Хелл а адаос, кэ ел аштяптэ штирь деспре ынвоялиле, дупэ каре гувернеле Англией ши Францией л'ау рекуноскут пе генералу Франко.

ОТСТАВКА ПРЕЗИДЕНТУЛУЙ РЕСПУБЛИШИЙ ИСПАНЕ АСАНЬЯ

ПАРИЖ, 28 февраль. (ТАСС). Аз деанязэ началынику секциней де протоколе а канцелярией президентулуй республиший Испане Ривас Чариф а дат де штире ынфэцэшиторилор пресей стрэине тексту скрисорий, адресате де кытре президенту Асанья прешединтелуй кортеселор испане (парламентулуй) луй Мартинес Баррио. Ын скрисоаря аста Асанья дэ де штире деспре отставка са. Атингынду-се де мотивеле отставшей сале, Асанья скрие: «Рекуноаштеря де кытре стателе стрэине, май ослэгит де кытре Франция ши Англия, а гувернулуй дин Бургос ка пе туверну лежитим мэ липсеште де ынфэцэшторие требуиншьоасэ ынтренородникэ юридикэ, пентру ка сэ деклар ку авторитет официал ашея, ше-нь спуне совестя де испанец ши ше есте доринца май адынкэ а пэрций май маре а нородулуй ностру».

Декларынд скрисоаря луй Асанья, Ривас Чариф а адаос, кэ Мартинес Баррио ка прешединтеле кортеселор требуе ын кореспундере ку конституция сал ынлокуяскэ пе президенту, каре с'а дус ын отставкэ.

Адресаря деятелилор политишь французь

ПАРИЖ, 28 февраль. (ТАСС). Газетеле франчузе публикэ адресаря, искэлитэ де ун шыр де деятель политишь, каре апарцине ла фелурите партиде франчузе.

Деятелий политишь, каре ау искэлит адресаря, деклараэ, кэ унику гуверн испан лежитим есте гувернул Испанией республикане. Авторий адресэрий ыл сэлутэ пе премьеру гувернулуй республикан Негрин ши экземпрэ о солидаритате адынкэ ку Испания республиканэ, каре душе лупта пентру воя ши неатырнаря нородулуй испан. Деятелий политишь деклараэ, кэ Испания республиканэ луптэ ну нумай пентру неатырнаря Испанией, дар ши пентру непримеждуиря Францией, пентру демократия лумяскэ, пентру пацля деобште.

Адресаря ау искэлит-о ун шыр де члень а парламентулуй, фоштий миништрь ши алць деятель политишь вестиць а Францией.

Ынтре шей, каре ау искэлит-о, сынт—Поль Бонкур, Венсен Ориоль, Морио Виолетт, Серель, Жиромский, Женевьева Табуи, Франсуа де Тесан, Андре Виоллис, Гимано, Анри Герню, Габриель Кюдене ши алций.

„КОНФЕРЕНЦИЯ ДЕ ПАШЕ ШИ ПРИЕТЕНИЕ КУ УНИУНЯ РСС"

ЛОНДОН, 28 февраль. (ТАСС). Ла 25 ши ла 26 февраль ын Манчестер а авут лок конференция, кэматэ дин иницыатива комитетулуй локал а «Конпресулуй пэший ши приетенией ку Униуня РСС».

Ын зыуа ынтый а шединций конференцией ку о кемаре пентру сотрудниция май стрынсэ а Англией ку Униуня РСС ау ешит консервэтору—члену парламентулуй англишян Адамс, лейбористу лорду Листоуэль, ынфэцэшитору федерацией университаре а лейбористилор Джон Саймондс ши кондукэтору организацией дин Манчестер а либералилор Саймон. Адэуза ау фост аскултате докладуриле деспре ынвэцэмынту ын Униуня РСС, деспре союзуриле професионале советише, деспре ницкаря кооперативэ ын Униуня РСС ши деспре Армия Рошие.

ПК ФОТО: фамилия беженцилор дин Испания республиканэ, каре треше пин Периней пе територия франчузэ. (Фотохроника ТАСС).

ДУПЭ РЕКУНОАШТЕРЯ ГУВЕРНУЛУЙ ЛУЙ ФРАНКО

Париж, 28 февраль. (ТАСС). Рекуноаштеря де кытре Англия ши Франция а гувернулуй дин Бургос, каре а авут лок ерь, се гэсеште аму ын центру пэрерий обштешть франчузе. Се прежудекэ ынтэрит резултателе политише де май апроапе а рекуноаштерий естя. Аишь аратэ, кэ рекуноаштеря гувернулуй дин Бургос о пуне пе Франция ынтр'о старе осэгит де примеждиоасэ, ку кыт аист пас ыл ынтэреште пе генералу Франко, каре есте васалу гувернелор фашисте, душмэноасе Францией, каре требуеск дискис територий дела стэпыниря франчузэ.

Осэгит се субліниазэ, кэ рекуноаштеря гувернулуй луй Франко ну се петреше вишь ку ун фел де гарантий ши ындэторирь дин партя аистуй дела урмэ.

О нелиништире аскуцитэ стырнеште соарта беженцилор испань деспре триметеря кэрора ын зона фашистэ а Испанией с'а ынвоит Берар ын Бургос. Пуртаря шеркурилор политише прогресиве ши обштешть а Францией кытре рекуноаштеря гувернулуй дин Бургос се характеризазэ, ынтре алтеле, ку аша факт.

Дупэ ше ерь а стат штиутэ хотэрыря гувернулуй француз деспре рекуноаштеря луй Франко, делегация приетенилор Испанией а визитат посольства испанэ, унде е а фост принитэ де посолу испан Паскуа. Ын алкэтуинца делегацией ау фост професорий Ланжевен Анри Вальон, Кюдене; скрииторий: Арагон, Жан Ришар Блок; сенаторий Моризе, Анри Селлье; веститу архитектор Франси Журден, Поль Перрен Дюшен, депутату комунист Монмуссо ши алций. Моризе ши Монмуссо й-ау спус луй Паскуа деспре симпатииле кэлдуроасе а нородулуй француз кытре республика Испанией. Ей ау арэтат ла протестуриле нумероасе, каре се скот ын Франция ымпотрива рекуноаштерий гувернулуй луй Франко.

Шеркуриле апрокиете де гуверну француз, се ыншыркэ ын интереселе лор сэ фолосаскэ старя шея, кэ ынвояла, алкэтуитэ де Берар ши генералу Хордана ый веститу де секретэ. (Дупэ кувинтеле газетей „Популер" Даладье с'а ынлэтурат ерь де а да де штире кяр ши членилор гувернулуй купринсу ынвоелий естя, мотивынд аиста ку требуинца де а пэстра ынвояла ын тайнэ). Аша, Бургос ын „Пти паризен" абате, кэ адика ын ынвоялэ ыс ынскрисе карева ындэторирь а луй Франко „сэ шие неатырнат" дела „осия Рим—Берлин".

Аесте абатерь се фак ку цель вэдит пентру ка ынтр'о карева мэсурэ а огои пэреря обштяскэ французэ.

Преса италиянэ деспре рекуноаштеря де кытре Франция пе Франко

РИМ, 23 февраль. (ТАСС). Тоате газетеле фашисте, дынд де штире деспре рекуноаштеря де кытре Франция пе генералу Франко, скриу деспре «капитуляря деплинэ а Парижулуй» ши деспре приниря де кытре Франция «абсолют а тутурор ынвоель а Бургосулуй».

Рэсунетеле пресей англишене ла рекуноаштеря генералулуй Франко

Лондон, 28 февраль. (ТАСС). Преса опозиционарэ критикэзэ аспру гуверну англишян пентру рекуноаштеря пе генералу Франко. Газета „Ньюс-кроникл" скрие, кэ аястэ хотэрыре а гувернулуй есте о ынкеере логикэ дин тоатэ политика гувернулуй англишян. „Ын время де дой ань ши жумэтате ел й а ажутат мятежулуй фашист а луй Франко ши а пус фелурите кедишь ын апэраря демократией испане". Аму, скрие газета, рекуноаштеря Франко ел о ындрептэцеште ку ашея, кэ о парте май маре дин територия Испанией се гэсеште суб стэпыниря луй. Ынтре алтеле, нумай доуэ сэптэмыны ын урмэ крейсеру англишян а ажутат фашиштилор а окупа острову республикан Минорка. „Нумай аму се поате де ынцелес тот цинизму актулуй иста". Рекуноаштеря пе Франко, скрие ын ынкееря са „Ньюс кроникл", есте „свыршира рушиноасэ а унуй капитол дин шеле май негре ын история Англией".

Газета лейбористилор „Дейли геральд" ын артиколу де фонд скрие, кэ метоаделе, ку каре-й петрекутэ рекуноаштеря Франко, дупэ обрэзниция са ну се дэу сингурулуй факт де рекуноаштере. Гуверну лежитим а Испанией прелунжеште а фиинца, суб стэпыниря луй се гэсеште а трия парте де територие ши о армие атыт де таре, кэ кяр ши Чемберлен ый невоит сэ рекуноаскэ, кэ лупта аре сэ се прелунжяскэ.

Преса гувернаменталэ апэрэ хотэрыря деспре рекуноаштеря Франко, дынд довезь фэцарниче, кэ „прелунжиря луптей а адуше вума ла вэрсаря сынжелуй пе май департе". Тотодатэ преса аста ну стэ де клеветат пе адреса гувернулуй испан.

Отставка гувернулуй бельгией

ПАРИЖ, 27 февраль. (ТАСС). Дупэ кум дэ де штире агентства Гавас, гуверну бельгиян а луй Пьерло а дат ын отставкэ.

Пришиниле отставшей гувернулуй бельгиян

Париж, 28 февраль. (ТАСС). Дупэ кум дэу де штире дин Брюссель, отставка гувернулуй бельгиян а фост кематэ ку ашея, кэ социалиштий ешэ ымпотрива требуинцилор премьер-министрулуй Пьерло деспре скуртаря ку 5 проценте а тутурор келтуель де стат ши требуинцилор луй де никшурат зарплата службашилор де стат. Невенинд ла ынвоялэ ын аястэ ынтребаре ку лидерий партидулуй социалиштилор, гуверну с'а дус ын отставкэ.

ОПЕРАЦИИЛЕ МИЛИТАРЕ ЫН КИТАЙ

(Дупэ ынштиинцэриле кореспонденцилор ТАСС дин Чунцин, Шанхай ши Лондон).

ЫН КИТАЮ ЦЕНТРАЛ

Ын партя централэ а провинцией Хубей пэрциле китаене ау оприт мутаря японенилор ынаинте пе друму де Ханькоу—Ичан ын 10 километре ла асфинцыту дела анязэ-ноапте дела Тяньмин. Дупэ штириле, каре сынт, японений концентрязэ оастеле сале ын району Иоцзякоу (ла асфинцыт дела Ханькоу).

Потрижит ку арэтэриле пленишилор, оастеле японене ау суферит пагубе марь ын время луптелор ымпотрива китаенилор ын району Ямлоутунулуй (ын партя дела анязэ-зы а провинцией Хубей). Рота ынтый а полкулуй Судзуки а фост нимишитэ педеплин, да рота а доуа а прэпэдит жумэтате дин алкэтуинца са.

Партизаний китаень, каре оперязэ ын партя дела рэсэрит а провинцией Хенань, ау луат дела японень орашу Цисянь (ла рэсэриту дела анязэ-зы дела Кайфын). Гарнизону японян де 50 оамень деплин ый нимишит.

ЫН КИТАЮ ДЕЛА АНЯЗЭ-ЗЫ

Оастеле японене ыншыркэ сэ ыншяпэ нэвэлиря ын ындрептаре спре рэсэрит дела Кантон. Май мулт де 2 ний солдаць японень ыс мутаць дин Кантон ла Шилун. Деаишь ей ау ыншепут а нэвэли ын ындрептаре спре Боло ши Вейчжоу. Ын легэтурэ ку аиста оастеле китаене зыдеск ынтэрирь де апэраре ымпрежуру Вейчжоу.

Пе острову Хайнань японений зыдеск аэродромурь.

Ын ашеле доуэ зыле дела урмэ корэгииле милитаре японене в'о кытева орь ау супус ымпушкэрий Пакхоя (заливу Тонкинский) ши ун шыр де пункте пе жумэтатеострову Лейчжоу (ла анязэ-ноапте дела острову Хайнань).

ЫН КИТАЮ ДЕЛА АНЯЗЭ-НОАПТЕ

Ун отряд японян де 4 ний солдаць душе нэвэлире ын району Аньи (партя дела анязэ-зы-рэсэрит а провинцией Шаньси) ын ындрептаре де анязэ-ноапте-рэсэрит спре Цзянсянь. Аму луптеле се петрек ла анязэ зы асфинцыт дела Цзянсянь.

* * *

Ла 25 февраль о эскадрилие де аэроплане китаене а бомбардат корэгииле японене ын порту Хайкоу (пе малуриле дела анязэ-ноапте а островулуй Хайнань). Ый сминтит ун пароход де транспорт японян.

Ла 26 февраль аэропланеле японене ау бомбардат Вейчжоу (ла рэсэрит дела Кантон). Тот ын зыуа яста 8 аэроплане японене ау супус бомбардэрий Сюйвеню пе острову Вейчжоу.

* * *

Ын луна январь ану иста оастеле японене ын району Ханькоу ау авут 65 лупте ымпотрива оастелор китаене ши партизанилор. Ын району иста операзэ апроапе 107 ний де партизань.

Ын Молдова Советикэ

(Дела кореспонденций „Молдовей Социалисте" ши РАТАУ)

Ун цех де прегэтиря йорганелор с'а организат аму ну демулт ын артелю «Индпошив» дин Балта. Цеху ый гарантат гине ку материал требуиншьос. Ын фиекаре квартал ор ши фэкуте кыте 1500 йоргане.

* * *

380 оамень ау луат парте ын походу миталитаризат, каре а фост организат кытева зыле ын урмэ ын Дубэсарь.

Кореспонденту ностру Рувин Шамис не скрие, кэ походу ын противогазе а фост фэкут не о депэртаре де 5 километре ын шинстя с'ездулуй XVIII а ПК(б) дин тоатэ Униуня.

* * *

Креск рындуриле «Пушкашилор Ворошиловишть» ын институту де культиваря фруктелор ши легумелор **Н. И. Ежов** дин Тирасполь. 25 студенць ау дат нормеле ла сэмэнату «Пушкашу Ворошиловист» де трипта ынтыя ши 35—де трипта а доуа. Студенту Андрей Стеля скрие, кэ 20 студенць ау дат нормеле ла сэмэнату «Пулемьотчику Ворошиловист».

* * *

Лекций деспре креациуня литерарэ а луй Шевченко с'ау цинут ын колхозуриле «Молдова Рошие», **Фрунзе** ши **Сталин**, дин району Чорна. Ла 18 февраль а фост шинтитэ о лекцие деспре вяца ши креациуня литерарэ а поэтулуй ын кинотеатру дин центру районал. Ла лекцие ау фост де фацэ песте 500 оамень. Лекция а фост шинтитэ де ынвэцэтору Рашетилов. Дупэ лекцие ау фост шинтите поэзииле «Сон», «Кавказ» ш. а.

* * *

Ын фонду де ажутор трудиторилор Испанией республикане стрынг нижлоэше трудиторий орашулуй Рыбница.

Кореспонденту ностру тов. С. Вэркан скрие, кэ лукрэторий кэсей културий социалисте дин Рыбница зу хотэрыт сэ дэе ын фонду де ажутор мамелор ши копиилор дин Испания республиканэ кыштигу лор де-о зы ши жумэтате. Деаму ыс стрынсэ 136 рубле.

* * *

О лекцие пентру активу районал а фост шинтитэ ла 20 февраль ын Григориополь. Лекция а шинтит-о лектору тов. Сосивский не тема: «Ынцэлежеря материалистэ а историей».

Кореспонденту ностру тов. Брицкий скрие, кэ лекция а стырнит ун маре интерес ынтре аскултэторь. Комуништий ау дат лекторулуй мулте ынтребэрь.

* * *

«Ом ынтэри ши май таре лукру милитар»—ку аша лозунгурь мунширий ши службаший дела кариериле де кятрэ «Сахкамень» дин Рыбница ау ынтылнит аниверсэря XXI а Армией Рошие Мунширешть-Цэрэнешть ши а Флотулуй Милитар-Маритим.

Ла митингу, каре а авут лок, скрие тов. Ливерант, мунширий ау скос о хотэрыре, ын каре се ындэтореск сэ ынтэряскэ ынкэ май таре лукру де апэраре а патрией социалисте.

Ымплинитору ындэторирилор редакторулуй рэспунзэтор П. А. ИПАТЕНКО.

КЫТРЕ С'ЕЗДУ XVIII А ПК(б) ДИН ТОАТЭ УНИУНЯ МАГАЗИНЕЛЕ РАЙОНАЛЕ ПЕ МЭРФУРЬ КУЛЬТУРАЛЕ А „КНИГОКУЛЬТТОРГУЛУЙ" ау принит брошуре:

1. Плану а трия де 5 ань де дисфэшураря господэрией нородниште а Униуний РСС (аний 1938—1942) — тезисуриле докладуулуй тов. В. Молотов ла с'езду XVIII а ПК(б) дин тоатэ Униуня.
2. Скимбэриле ын статуту ПК(б) дин тоатэ Униуня — тезисуриле докладуулуй тов. А. Жданов ла с'езду XVIII а ПК(б) дин тоатэ Униуня.

Требуинць ын магазинеле районале де мэрфурь културале а „Книгокультторгулуй" материале кытре с'езду XVIII а ПК(б) дин тоатэ Униуня.

„КНИГОКУЛЬТТОРГУ".

Ану 1814 — Ану 1939

Кытре аниверсаря 125 дин зыуа наштерий а луй Т. Г. ШЕВЧЕНКО магазинеле районале де мэрфурь културале а „Книгокультторгулуй"

ау пус ын вынзаре картя

„ЛУКРЭРЬ АЛЕСЭ" де Т. Г. Шевченко, фрумоасэ оформатэ ын лимба молдовеняскэ ку шрифту рус, едиция едиторий де Стат дин Молдова дин ану 1939. Прецу 2 рубле 50 кап.

Библиотеиле, школиле, колбудуриле, ынтреприндериле, колхозуриле, трудиторий, школарий, студенций требуе сэ кумпере картя аста.

Требуинць ын магазинеле районале де мэрфурь културале картя „Лукрэрь алесэ" де Т. Г. Шевченко ын лимба молдовеняскэ.

„КНИГОКУЛЬТТОРГУ".

ЫНШТИИНЦАРЕ

Артелю де стрынжеря утилюлуй дин Тирасполь адуше ла куноштинца колхозурилор дин району Тирасполь, ка

артелю пуне стекле ла рамеле де парнише

ку стекла артелюлуй.

Ку заказурь требуе де ынторс пе ашa адресэ: ор. Тирасполь, ул. Комунистическая, № 51.

КЫРМУИРЯ АРТЕЛЮЛУЙ.

КИНО ТКАЧЕНКО

се демонстрязэ ун фильм ноу сунэторь

„Выборгская сторона"

Ын фиекаре зы 4 сеансурь

Сеансу ынтый — ла 5 шясурь зыуа.

Каса ый дискисэ дела 3 шясурь.

РЕГУЛЕЛЕ ДЕ ПРИНИРЕ

ын техникуму колхозник сэ:аногосподэреск де дой ань дин Молдова (быв. Комуз) фосту Комуз.

Техникуму сэтяногосподэреск дин Молдова

ДЕКЛАРЭ ПРИНИРЯ аскултэторилор пе ану 1939.

Се приеск ла ынвэцэтурэ персоанеле, каре ау практикэ де лукру ын продушеря сэтяногосподэрискэ: преседиций колхозурилор, бригадирий бригэзилор колхозниште, стахановиштий ши лукрэторий а СМТ.

Аскултэторий се ындестулязэ ку стипендие кыте 250 рубле пе лунэ ши ку общежитие. Шей де ынтрэ ла ынвэцэтурэ, требуе сэ айбэ штиинца де 4 класе.

Шеферь деспре ынтраре ын техникум требуе де дат ла комитетеле районале де партид, командировка кэрора есте ындэторитоаре.

Ыншепуту ынвэцэтурий ла 3 март ану 1939.

ДИРЕКЦИЯ.

Поэма „Жису" а луй Т. Г. Шевченко

(СФЫРШЫТ)

О урэ маре аратэ Шевченко кытре трэдэторий нородулуй, кытре либераль, каре, тырынду-се пе брынць ынаинтя царизмулуй, се акопере ку фраза рэсунэтоаре де юбире кытре патрие, да ын реалитате ажута а ынэдуши нороду. Ый мененеште Шевченко ши пе «земленый»—боераший украинень, каре ынслуже царизму, ымбла «ла сенат сэ скрие ши сэ искэляскэ, ши сэ рупэ ши депе татэ ши депе фрате». Ку о ироние сатирикэ субліниазэ Шевченко линґушыря, хабэрнишия лор.

Ну о нилуеште Шевченко ши пе бисерикэ, каре одатэ ку боерий жука ун роль трэдэтор ын вяца крипашилор, кэ цине ши е ку боерий. Ын Шевченко ындрэзнец декларэ, кэ «ну-й думнэзэу ын шерь».

Дар ку о сатирэ осэгитэ рэзбэтэтоаре аратэ ел типуриле царулуй ши царицей, пе каре ый пуне ын центру «лингэторилор де блиде, турнаць ку зур». Николай I «жандарму а Европей ынтрежь», крепостя реакцией ынтренородниште мерженант, мыниос, ка о пугоаше ынфлатэ. Шевченко ыл зугрэжеште пе дынс ка пе ун тункит ла сурлэ ши таре мэржинит ла пындурь. Ел ка ун «урс бат а ешит дин берлогэ» ши «аге-зге траже кишъоареле; ши-й ымпфлат, де нумай с'а ынвиницыт: беция проклятэ ыл мунше пе дынсу».

Дар яка ши царица ынтре шей дин курте «оаре, сэ фаше жиоае». Ей Шевченко ый дэ о ынфэцишаре жалникэ. Е ый «ка ун кленць ускат—субцыре, лунэ ын кишъоаре ши ынкэ де невое сэрака дэ дин кап», кэ-й спэриетэ де нишкаря революционарэ декабристэ. Шевченко ый рыде пе скриторий дворень, каре лэуда фрумусаца ей ын опереле сале ши о туме богине.

Система бюрократикэ а кырмуирий царисте Шевченко о зугрэжеште ын фел де бэтае ла бот ши здупэшире, каре се петреше де сус пэн жос:

Цару се порнеште
Ла ашел май маре... 'Н фацэ
Оф, кынд ни-л трэснеште!
Бузиле шь-з линс сэрману
Ши 'нкепт ыл гуеште
Пе алту, май ник! Да ашела
Ын кап ыл плеснеште
Пе ун туз май ник; да шела—
Пе май ник, пе уну;
Да аиста—мэрунцимий.
Мэрунцимя пумний
Дупэ ушэ кынд порнеште,
Ши ыншеп сэ-й батэ
Пе крештинь . . . . . .

Шевченко амарник аспру рыде методуриле царистэ де кырмуире. Дынд о ындеобштире ларгэ а реалитэций крипаше прин типуриле адевэрате ши адынк реалисте, дынду-й характеристикэ ынтрежей системе, поэту мунтуе поэма ку ашея, кэ тоате аестя се прэбушеск, да урсу мыниос се префаше ын урсишор, да пе урмэ ынтр'ун мыцишор паршыв.

. . . Шеде гету.
Капушяну плякэ,
Сэрмэнелу. Да натура
Унде-й ше-й кынякэ?
Блынд ый ка мыцышоара!
Еу де рыс бухнисэм!

Аиць Шевченко преведе, кэ революция а мэтура пе друму сэу ши «тронуриле ши короанеле». Шевченко адынк креде ын бируинца нородулуй асупра царизмулуй. А требуит сэ ший песте самэ ындрэзнец ши неынфрыкошат, ка ын время шелей май аспре реакцие, асуприре ши сылуире—сэ дэй аша сатирэ нимишитоаре асупра самодержавией ши а тоатей системе де крепостнишие.

Шевченко а фэкут аяста. Ел ындрэзнец а дископерит тот путрэгаю Русией николаевисте ши самодержавией.

Пентру опера яста революционарэ царизму аспру ыл жудекэ, се рэсплэтеште ку Шевченко, тримэтынду-л пе дынсу пе 10 ань ла каторгэ ын «пустиетате-сэкрий». Да Николай I ку мына са адаоже ла приговор: «Суб шей май аспрэ вегере, ку оприре де а скри ши а зугрэжи».

Дар ши каторгэ де 10 ань н'а фэкут дин Шевченко «роб мут ши мыршав». Ел се ынтоарше дин каторгэ неынфрынт ын ынкрединцэриле сале революционаре ши ынкэ ку май маре ынфокаре кямэ нороду сэ-й дукэ пе тоць царий ла кинуитор.

КИКОТЬ,
декану кафедрей де литературэ ши лимбэ а институтулуй педагожик молдовеняск.

Ымпутерничиту главлит № А—20128 Адреса редакцией: Тирасполь, ул. 25 Октябрь, телефону ред. рэсп.— 5-74, секретариату—2-16, ред. де ноапте—1-97, секция де партид—1-83. «Типару Молдовеняск».

4 март 1939
Сымбэтэ
№ 51 (2787)

Прецу 10 кап.

Пролетарь дин тоате цэриле, униць-вэ!

МОЛДОВА СОЦИАЛИСТЭ

Органу Комитетулуй де облает а ПК(б)У, Комитетулуй орэшеней а ПК(б)У дин Тирасполь ши а Президиумулуй Советулуй Супрем а депутацилор трудиторилор а РАСС Молдовенешть.

Аниверсаря доуэзэшь а Интернационалулуй Комунист

Аз се ымплинеск доуэзэшь ань дин зыуа ынтемеерий организацией ынтренородниште революционаре пролетаре де типу ноу — Интернационалулуй а III Комунист. Доуэзэшь ань ын урмэ, дупэ порунка Комитетулуй Централ а партидулуй большевик Ленин а дискис конгресу ынтый а Интернационалулуй Комунист ши депе трибуна конгресулуй иста а декларат задэчиле Интернационалулуй а III Комунист — штабулуй ынтренородник а луптей революционаре а пролетариатулуй. Интернационалу Комунист ый организат дупэ инициатива партидулуй большевик — партидулуй, кондус де Ленин шь Сталин.

Ынтемееря Интернационалулуй Комунист есте результату луптей ынкордате ши де мулць ань а партидулуй большевик ын фрунте ку вождий луй Ленин ши Сталин ымпотрива опортунизмулуй ын нишкаря муншиторяскэ. Хотэрытор демаскынд меньшевиший ши опортуништи Интернационалулуй а дойля, Ленин ши Сталин лупта пентру организаря унулуй партид де типу ноу, партид а революцией пролетаре. Штабу кондушерий ку лупта партидулуй революцией пролетаре ши есте Интернационалу а III Комунист, каре дупэ кувинтеле луй Ленин, требуе «сэ ымплиняскэ, сэ дукэ ын вяцэ заветуриле марксизмулуй ши сэ ынфиинцэзе идеалеле де вакурь а социализмулуй ши нишкэрий муншиторешть...» (Ленин, том. XXIV, паж. 247).

Ынкэ ла ыншепуту бэтэлией империалисте дин аний 1914—1918 партиделе Интернационалулуй II а трэдат клясу муншитореск, а стат пе позициле апэрэрий гувернелор сале буржуазнише, кема пролетариату сэ апере интереселе буржуазией статулуй сэу ын бэтэлия трэбуиторе империалистэ. Пролетариату дин тоатэ лумя гине а пришепут вястэ трэдаре ши рэпеде с'а ынторс дела Интернационалу II ши дин зылеле ынтый а организэрий Интернационалулуй Комунист а стат суб знамя бируиторе ын луптэ пентру комунизм, суб знамя Интернационалулуй а III Комунист.

Аниверсаря 20 а Интернационалулуй Комунист ной о ынсэмнэм ын ынвоскиле бэтэлией а дойля империалисте, кынд агресорий фашишть ыннякэ ын сынже нороаделе трудиторе з Испанией, а Китаюлуй, кынд ый окупатэ Абисиния, Австрия, Чехо-Словакия. Ку ажутору буржуазией империалисте реакционаре а цэрилор «демократиш» — Англией ши Францией се адук ын жертвэ фашиштилор ну нумай нороаделе цэрилор митителе, да ши интереселе цэрилор сале проприе. Дар одатэ ку аяста креште ши се лэржеште нишкаря революционарэ а маселор нородиние ымпотрива фашизмулуй, шелуй май рэу душман а тотулуй народ, а омениций прогресиве.

Доуэзэшь ань ын урмэ, ын периоду ынтемеерий Интернационалулуй а III Комунист, ынтр'ун шыр де цэрь аге ыншепе а се форма партиделе комунисте, да аму ну-й аша царэ, унде н'ар ши партид комунист, унде н'ар ши нишкаре комунистэ. Суб кондушеря луй Ленин ши Сталин партиделе комунисте з цэрилор капиталисте ау трэкут шкоала кэлирий большевише ши а крескут ын партиде адевэрат де масэ а класулуй муншитореск, каре ау о ынрыурыре маре асупра маселор трудиторе. Нишкаря комунистэ а диштептат ши а ынаинтат о мулциме де кондукэторь а класулуй муншитореск, каре стэу ын фрунтя фронтулуй народник, ымпотрива фашизмулуй. Аша кондукэторь сынт: тов. **Георгий Димитров** — рулевою крединшьос а Интернационалулуй Комунист, Эрнст **Тельман** — вождю пролетариатулуй герман, кондукэторий партидулуй комунист испан — **Хозэ Диас** ши **Долорес Ибаррури**, вождий партидулуй комунист китаян — **Мао-Цзедун, Чжу Дэ**, вождий класулуй муншитореск дин Франция — **Марсель Кашен** ши **Морис Торез** ши алций. Ей тоць сынт диштептаць де мареле **Сталин**.

Фронту народник се лэржеште дин зы ын зы. Асупра ынтр'унирий тутурор сылелор нородниште ымпотрива бэтэлией ши фашизмулуй, лукрязэ партиделе комунисте фрэцэшть — секцииле Интернационалулуй Комунист. Суб кондуцеря партидулуй Комунист дин Испания фронту народник дин Испания деаму трий ань де зыле героик се луптэ ымпотрива интервенцилор фашиштэ, героик апэрэ неатырнаря Испанией республикане.

Тот аша героизм демонстрязэ фронту антияпонян а нородулуй китаян ын луптэ ымпотрива агресорилор японень. Комуништий китаень, стынд ын фрунтя нородулуй китаян, героик се луптэ ымпотрива милитаризмулуй фашист японян.

Партиду комунист дин Франция есте о сылэ маре а фронтулуй нородник, каре дэ рэспинжере хотэрытоаре атакурилор фашисте. Комуништий Францией энергик се луптэ пентру интереселе нородулуй сэу, пентру реализаря програмей фронтулуй нородник деспре лэржиря бируинцелор социале а трудиторилор Францией.

Партиделе комунисте дин тоате цэриле луптынд ымпотрива фашизмулуй, апэрэ интереселе а тотулуй нород де фрунте ши а омениций прогресиве. Партиделе комунисте демаскэ афашериле агресорилор фашишть ши ажутэторилор лор — шпионилор троцкишть - бухариништь, каре ыншяркэ сэ рупэ фронту нородник диннунтру.

Ку аист лукру маре а партиделор комунисте кондуше Интернационалу Комунист. Суб кондушеря товарэшулуй Сталин дела нумеле партидулуй ын зылеле де траур ленинисте, деспре ашея, ка де пэстрат девотаря принципиурилор Интернационалулуй Комунист, лукрулуй союзулуй фрэцеск а пролетарилор дин тоате цэриле.

Ла конгресу ынтый а Интернационалулуй Комунист тов. **Ленин** а спус: **«Бируинца революцией пролетаре ын тоатэ лумя ый гарантатэ. Се апрокие ынтемееря Республикий Советише Ынтренородниште»**, Интернационалу Комунист суб кондушеря товарэшулуй **Сталин** а ымплини аист завет а марелуй вождь ши ынвэцэтор—**Ленин.**

Активу орэшэнеск а комсомолулуй дин Тирасполь

Ла 2 март анулуй де фацэ ын клэдиря Школий комунисте сэтэногосподэрешть дин Тирасполь а авут лок адунаря активулуй орэшэнеск а комсомолулуй дин Тирасполь, ла каре ау фост де фацэ 285 комсомолиштъ.

Доклад деспре тоталуриле с'ездулуй XI а комсомолулуй дин Украина а фэкут секретару комитетулуй орэшэнеск а комсомолулуй дин Тирасполь тов. Мущинин.

Ын лукру активулуй орэшэнеск а комсомолулуй а луат парте секретару комитетулуй орэшэнеск а ПК(б)У тов. Шухат.

17 комсомолиштъ, каре ау ешит ку кувынтэрь ау критикат аспру лукру комитетулуй орэшэнеск а комсомолулуй, пентру кэ пэн аму ынкэ ну-й реконструитэ пропаганда ын комсомол ын легэтурэ ку хотэрыря Комитетулуй Централ а ПК(б) дин тоатэ Униуня ши Комитетулуй Централ а УЛКТ дин тоатэ Униуня ын легэтурэ ку слобозыря „Курсулуй скурт а историей ПК(б) дин тоатэ Униуня".

Активу а тримэс телеграмэ де сэлутаре кондукэторулуй нороаделор а Униуний РСС товарэшулуй Сталин ши кондукэторулуй большевишилор дин Украина товарэшулуй Хрущов.

Активу а ынсэмнат ун рынд де мэсурь конкрете пентру ымплиниря хотэрырий с'ездулуй XI а комсомолулуй дин Украина.

ЫНМЫНАРЯ ОРДЕНЕЛОР ШИ МЕДАЛЮРИЛОР А УНИУНИЙ РСС

Ла 27 февраль прешединтеле Президиумулуй Советулуй Супрем а Униуний РСС товарэш М. И. Калинин ын фаца унуй шыр де член а Президиумулуй а ынмынат ордене ши медалюрь шелор наградиць.

Награде принеск лупташий, командирий ши лукрэторий политишь а Армией Роший, наградиць пентру ымплиниря килдуитоаре а заданиилор де луптэ, пентру витежие ши бэрбэцие, арэтате ын время апэрэрий районулуй лакуулуй Хасан.

Ордене ши медалюрь принеск дупэ аста лупташий, командирий ши лукрэторий политишь а Армией Роший, наградиць пентру ымплиниря килдуитоаре а заданиилор специале а гуверитулуй пе ынтэриря путерий де апэраре а Униуний Советише ши пентру спорурь стрэлуците ын прегэтиря де луптэ, политикэ ши техникэ а трэпилор Армией Роший.

Дупэ аяста ордене ши медалюриле се ымынэзэ пэрташилор Ансамблюлуй де кынтек ши де жок красноармееск а Униуний РСС наградит ку ордену Знамя Рошие, наградиць ын легэтурэ ку аниверсаря 10 а ансамблюлуй.

Ордене ши медалюрь принеск лукрэторий заводелор №92 ши №95, наградиць пентру спорурь ынсэмнате ын ынсушириря ла продушере а килделор ноуэ де ынармаре ши ынтэрире а путерий де луптэ а Армией Роший, о групэ де лукрэторь а кинематографией, каре осэгит с'а арэтат, о групэ де лукрэторь а Дальстроюлуй, наградиць пентру супраымплиниря планулуй де продушере пе Дальстрой, деасеменя ши лукрэторий Главкоксулуй, наградиць пентру заслужиле важнише нэскошитоаре ын индустрия де кокс.

Ордене принеск тов. тов. Линьков, Гусев, Первенцев ши Ставский, наградиць пентру спорурь стрэлуците ши ажутэтору ын дисфэшураря литературий советише художештше.

Тов. М. И. Калинин ку тоатэ инима й-а сэлутат пе шей наградиць ши ле-а дорит спорурь ной ын лукру лор де май департе.

(ТАСС).

НАГРАДИРЯ ФРУНТАШИЛОР ГОСПОДЭРИЕЙ СЭТЕШТЬ А РСС БЕЛОРУСЭ

Прин Указу Президиумулуй Советулуй Супрем а Униуний РСС ыс наградиць пентру спорурь ынсэмнате ын господэрия сэтяскэ, май алес пентру супраымплиниря планурилор культивэрий инулуй ши дисфэшурэрий житеритулуй 303 фрунтаць а господэрией сэтешть а РСС Белорусэ.

Ку ордену Ленин ыс наградиць 25 оамень. Ынтре дынший: **Грекова** Надежда Григорьевна—секретарю а трийля а Комитетулуй Централ а ПК(б) дин Белорусия, **Кисельов** Кузьма Венедиктович—прешединтеле Советулуй Комисарилор Нородулуй а РСС Белорусэ, **Кольцов** Пэтрэ Алексеевич—секретарю а дойля а Комитетулуй Централ а ПК(б) дин Белорусия, **Корзун** Виктор Павлович—шефу фермей де ой а колхозулуй «Красный Восход» дин району Кировский, **Наталевич Никифор** Яковлевич — прешединтеле Президиумулуй Советулуй Супрем а РСС Белорусэ, **Петров** Иона Ионович—агроному май маре а секцией агриколе районале дин району Копыльский, **Пономаренко** Пантелеймон Кондратович—секретарю Комитетулуй Централ а ПК(б) дин Белорусия, **Трушкевич** Феодор Фомич—прешединтеле колхозулуй «Красный огородник» ши алций.

Ку ордену «Знамя Рошие де Мункэ» ыс наградиць 47 оамень. Ку ордену «Семн де шинсте» ыс наградиць 61 оамень. Ку медалю «Пентру витежие де мункэ» ыс наградиць 76 оамень. Ку медалю «Пентру деосэгириле ла мункэ» ыс наградиць 94 оамень.

(ТАСС).

ЫН ПРЕЗИДИУМУ СОВЕТУЛУЙ СУПРЕМ А РАСС МОЛДОВЕНЕШТЬ

Пентру а ынвэцэтори аминтиря деспре мареле поэт-революционер украинян, Президиуму Советулуй Супрем а РАСС Молдовенешть прин Указу специал а дат нумиря луй Т. Г. Шевченко урмэтоарелор школь ши ашэзэмынтурь културале:

Институтулуй педагожик молдовенеск дин Тирасполь, касей културий социалисте дин орэшэлу Кодыма, школий педагожише украинене дин сату Балта, касей културий социалисте дин сату Плоска, району Тирасполь, школий нижлэший некомплекте украинене дин сату Ближний-Хутор, району Тирасполь, школий нижлоший украинене №1 дин орашу Котовск, школий нижлоший украинене №3 дин сату Григориополь ши школий нижлэший украинене №1 дин орашу Ананьев.

ЫНМОРМЫНТАРЯ Н. К. КРУПСКАЯ

Адунаря де траур пе медяну Рошу

КУВЫНТАРЯ тов. Н. М. ШВЕРНИК*)

(Дела Комитету Централ а ПК(б) дин тоатэ Униуня ши Совету Комисарилор Нородулуй а Униуний РСС)

Товарэшь! Партиду большевик, маселе трудиторе а цэрий ноастре ау суферит о прэпэдире маре.

Надежда Константиновна а дат тоатэ вяца са стрэлуштитэ служирий нородулуй, луптей ымпотрива душманулуй шел май афурисыт ши шел май турбат а трудиторилор — ымпотрива самодержавией царисте, ымпотрива ынтунерикулуй ши рэгией ши асуприрей.

Е а фост зыдитору актив а социализмулуй, а веций норокоасе ши букуроасе а нородулуй советик де мулте милиоане ши де мулте националитэць.

Нишь ынкисоареле царисте, нишь ссылшеле, нишь эмиграция н'ау ынфрынт духу де луптэ а фемеей естя нинунате а времей ноастре.

Тоатэ вяца Надеждей Константиновна, тот лукру ей революционар неынтрерупт ыс легате ку история партидулуй большевик.

Надежда Константиновна а трекут о кале маре ши стрэлуштитэ з луптэторулуй, а революционерулуй большевик.

Е а ыншепут лукру сэу слэвит революционар апроапе 50 ань ын урмэ.

Ын ану 1890 Надежда Константиновна—ынвэцэтоаря нородникэ—стэ пропагандист ынфлэкэрат а марксизмулуй.

Надежда Константиновна е парте активэ ын ынтэриря «союзулуй луптей пентру слобозыря класулуй муншитореск», организат де Владимир Ильич. Дин моменту иста е стэ ажутэтору май апрокиет ши приетену марелуй Ленин.

Дупэ бируинца а Марей революцие социалистэ дин Октябрь Надежда Константиновна ку тот энтузиазму де большевик неостенит лукрязэ асупра организэрий школий ной советише, асупра организэрий диштептэрий комунисте а маселор.

Гуверну советик пентру заслужиле ынсэмнате ын лукру иста о наградеште пе Надежда Константиновна ку Ордену Ленин ши ку ордену Знамя Рошие де Мункэ.

Ын тот лукру ей маре е а фост стрынс легатэ ку маселе ларжь а трудиторилор. Ын легэтуриле сале ку маселе ларжь е ымпуне юбиря кытре нороду советик, е пропаганда идеиле марь а луй Ленин—Сталин.

Май алес сымцитоаре ера приетения Надеждей Константиновна ку копкилэримя ноастрэ стрэлуштитэ. Надежда Константиновна дела тоатэ инима юбе копкиий, копкиий дела тоатэ инима о юбе пе дынса. Ын приетения яста ку копкиий е ера диштептэтор стрэлуцит а луптэторилор виторь пентру комунизм, ын духу юбирий ши девотэрий патрией, партидулуй ностру, марелуй Сталин.

Надежда Константиновна, диштептэтэ де партиду ностру слэвит большевик, ера луптэтор неостенит пентру нороку нородулуй, патриота ынфлэкэратэ а патрией сале социалисте.

Минутеле дела урмэ а веций сале е'а трэит ку гынду деспре партиду а луй Ленин—Сталин, деспре с'езду виитор а XVIII, ла каре ор ши фэкуте тоталуриле бируинцилор мэреце а социализмулуй.

Кипу лунинос а Надеждей Константиновна, а революционерулуй, а луптэторулуй пентру комунизм пе тотдяуна а рэмыне ын миниря трудиторилор патрией ноастре.

Дорнь ын паше, приетену ностру, дорнь ын паше, товарэшу ностру крединшьос де луптэ!

*) Стенограма скуртатэ.

КУВЫНТАРЯ тов. А. С. ЩЕРБАКОВ*)

(Дела трудиторий орашулуй Москва ши областей Москва)

Товарэшь!

Партиду комунист, трудиторий цэрий ноастре ау суферит прэпэдире маре.

Ну-й май мулт ку ной большевику бэтрын, приетену май апроките ши ажутэтору а марелуй Ленин—Надежда Константиновна Крупская.

С'а стынс вяца стрэлуштитэ! А стат де бэтут инима революционерулуй ынфлэкэрат, каре а дат тоате путериле сале, тоатэ энергия са, тоате гындуриле сале лукрулуй партидулуй, лукрулуй революцией социалисте.

Ын зылеле естя де траур ынкэ май стрэлушит стэ кипу лунинос а омулуй стрэлушит, а революционерулуй, а луптэторулуй.

Ынтылнинду-се ын ану 1893 ку Владимир Ильич Ленин, Надежда Константиновна а стат приетену луй май апроките ши ажутэтору луй. Лаунлок ку Ленин суфере е тоате неголе—арестэриле, ссылшеле, эмиграция, урмэририле охраншей царисте.

Дупэ революция маре социалистэ дин Октябрь товарэша Крупская ымплинеште лукру май маре де партид ши де стат. Дин зылеле ынтый а фиинцэрий Комисариатулуй Нородулуй де ынвэцэмынт е ый члену Колегией, да пе урмэ ынлокуитору комисарулуй нородулуй. Ку энергие неостенитэ адуше е ын орындуялэ лукру лунинэрий нороднише ши диштептэрий комунисте а трудиторилор цэрий советише.

Нороду советик достойник а прецуи заслуга аста а тов. Крупская.

Товарэш Крупская ера неымпэкатэ кытре душманий класулуй муншитореск ши а партидулуй. Надежда Константиновна адынк ый урэ пе душманий афурисыць а нородулуй, шпионий троцкишть-бухариништь, ынэниций разведшелор фашисте ши кема нороду ла лупта фэрэ нилэ ымпотривалор.

Фемея слэвитэ а времей ноастре —Надежда Константиновна—ынтотдеауна а фост луптэтору активь а нишкэрий ынтренороднише муншиторешть ши уну дин организаторий ши пэрташий луптей пентру слобозиря фемеий ын тоатэ лумя.

Моартя фэрэ де жэле а рупт вяца стрэлуштитэ.

Надежда Константиновна пе тотдяуна с'а дус дела ной. Дар кипу ей, кипу луптэторулуй сынедевотат пентру комунизм, фэрэ де маржинэ девотат лукрулуй луй Ленин —Сталин, а трэи ын инимеле трудиторилор.

*) Стенограма скуртатэ.

КУВЫНТАРЯ тов. О. Ф. ЛЕОНОВА*)

(Дела лукрэторий де лунинаре)

Товарэшь! Ной, ынвэцэторий ши тоатэ интелигенция, лаунлок ку партиду, лаунлок ку тот нороду советик грей детрям прэпэдиря. Сымцу де дурере ши де скырбэ песте самэ де аскуцит де тулбурэтор стэпынеште ку ной. Ну-й май мулт ку ной окупу а ностру приетен, большевику бэтрын ши ому стрэлушит Надежда Константиновна Крупская. Патрия ноастрэ, партиду ностру ау прэпэдит фийкэ девотатэ а нородулуй советик, большевику нинунат, приетену май апроките а луй Ленин, соратнику крединшьос а луй Сталин.

Тоатэ вяца са а дат о Надежда Константиновна лукрулуй нородулуй, лукрулуй партидулуй, неклинтит дукынд ын масе идеиле марь а комунизмулуй. Надежда Константиновна тоатэ путериле сале де да луптей пентру культура ноастрэ советикэ, социалистэ, пентру ынрэдэшинаря ши ынтэриря моралюией ноу, пентру калитэциле ынналте а омулуй адевэрат советик, пентру фамилия стэторникэ ши сэнэтоасэ. Е ера приетену маре а копкилэримей ноастре советише, а нородулуй ностру советик. Надежда Константиновна тоатэ энергия са несэкатэ о да лукрулуй ынвэцэмынтулуй нородник, лукрулуй диштептэрий комунисте.

Надежда Константиновна ера ун педагог маре ши пентру поколения ноастрэ ноуэ тынэрэ ши пентру ной — ынвэцэторий советишь. Адынк ретрэинд прэпэдиря таре маре а скумпей Надежда Константиновна, ной, ынвэцэторий, фэгэдуим сэ лукрэм ынкэ май мулт, ынкэ май гине.

Кипу лунинос а омулуй нст стрэлушит, кипу фемеий русе героише, каре а ынкинат тоатэ са норэкулуй оменирий, не-а ынсуфлецы пе ной ла луптэ пентру бируинцеле де май департе а комунизмулуй.

*) Стенограмэ скуртатэ.

Интернационалу III Комунист

Ынтемеетория социализмулуй штиинцифик Маркс шя Энгельс ынтыя датэ ын история нишкэрий муншиторе ау пус фундаменту интернационализмулуй пролетар, креынд товарэшия ынтренородникэ а муншиторилор — Интернационалу I.

Дунга дисфэшурэрий нишкэрий муншиторе, каре с'а ыншепут дупэ Маркс шя Энгельс, ый легатэ ку домниря партидурилор Интернационалулуй II, каре ера блоку элементурилор пролетаре шя никбуржуазнише. Аиста а фост периоду дисфэшурэрий потрижит лиништите а капитализмулуй, кынд контразишериле катастрофиле а капитализмулуй ынкэ н'ау довдит сэ се зрэте педеплин.

Энгельс душе луптэ хотэрытоаре ымпотрива тенденциилор опортунисте ын Интернационалу II. Дупэ моартя луй Энгельс (ану 1895) тенденцииле опортунисте де тот фелу ау ыншепут тот май таре сэ се дисфэшуре ын рындуриле Интернационалулуй II. Креаря пэтурей де аристократие ын класу муншитореск де кытре буржуязия империалистэ дин сокотяла грэбуирий шя експлоатэрий колониилор, мэрия ажунсурилор, «каре амецэск капу» а формелор парламентаре де луптэ де кытре партидуриле Интернационалулуй II, апэсаря аспура клэсулуй муншитореск дин партя пэтурилор буржуазнише шя никбуржуазнише, каре ыл ынкунжурэ рэзврэтиря уней пэрць а класулуй муншитореск де кытре идеология буржуазникэ — тоате аестя ау адус ла домниря опортунизмулуй ын Интернационалу II. «Аколо ау фост шей де дряпта (май мулць), ау фост шей де стынга (фрэ гелимеле) шя ау фост центришть, тоатэ политика а кэрора ера ын ашея, ка сэ боякэ ку фразеле де стынга опортунизму шелор де дряпта шя сэ-й сустынэ пе шей де стынга шелор де дряпта». (Сталин. «Ынтребэриле ленинизмулуй», едиция IX, паж. 379).

«Ну требуе де уйтат, кэ ынтре Маркс шя Энгельс, динтр'о парте, шя ынтре Ленин дин алтэ парте, есте о дунгэ ынтрягэ де домниря опортунизмулуй а Интернационалулуй II, а луптэ фрэ нилэ ымпотрива кэруй н'а путут сэ ну се алкэтуяскэ унэ дин шеле май важнише задэчь а ленинизмулуй». (Сталин. «Ынтребэриле ленинизмулуй» едиция X, паж. 2).

Унику партид трептат революционар а фост партиду большевишилор ын фрунте ку Ленин. Ленин кяр дела ыншепуту активитэций сале революционаре се луптэ пентру креаря партидулуй адевэрат революционэр марксист; ел зыде партиду де типу ноу, каре-й способник сэ ынфрунтезе луптя маселор пентру рэстурнаря империализмулуй, пентру диктатура пролетариатулуй шя зыдиря социализмулуй. Ленин шя большевиший ау деклараг луптэ фрэ нилэ ымпотрива орьшикэруй опортунизм шя и-ау алунгат дин рындуриле партидулуй пе опортуништий дискишь шя центриштий. Тот ын ашей време большевиший уне ымпрежуру сэу элементеле де стынга, адевэрат революционаре ын партидуриле социал-демократе дела Апус, ле ажута лор сэ се слобоадэ дела греутатя грешэлилор пежумэтатеменшевисте, ый ымпиндже ыннаинте, ла рупере, ла раскол ку опортуништий дискишь шя центриштий—аминть опортуништь мыршавь аскунць.

Ленин, Сталин, партиду большевишилор ыннунтру Интернационалулуй II неостенит ый демаска пе опортуништий де тот фелу.

Характеризынд политика большевишилор ын Интернационалу II де пэнла бэтэлие, товарэшу Сталин спуне: «Ын ше ера атунць политика шелор де стынга, незу кэрора ыл алкэтуе большевиший? Ын луптя хотэрытоаре ымпотрива центриштилор, ын луптя пентру раскол ку шей де дряпта (май алес дупэ ыншепуту бэтэлией империалистэ) шя ын организаря Интернационалулуй ноу революционар дин элементеле адевэрат де стынга, адевэрат пролетаре». (Сталин. «Ынтребэриле ленинизмулуй» едиция IX, паж. 379).

Кяр шей динтый зыа бэтэлией империалисте дин аний 1914—1918 а стат зыуа крахулуй рушинос а Интернационалулуй II. Интернационалу II ын результату трэдэрий рушиносе а кондукэторилор луй а пэрэсыт сэ фиинцезе. Социал-опортуништий ау стат социал-шовеништь. Кондукэторий партидурилор социалисте, трэдынд интереселе пролетариатулуй, ау ыншепут—суб флагу апэрэрий «патрией» сале — сэ-й триматэ пе муншиторий дин фелурите цэрь пе унгу ымпотрива алтуя, сэ кеме ла бэтэлие «пэнла сфыршиту бируитор» кема пролетариату ла «паше» ку буржуазия са, ста миништрь а гуверналор империалисте.

Нумай ун нумэр неынсэмнат де шеле май буне элементе де стынга ын Интернационалу II аша кум Карл Либкнехт, Кларя Цеткин, Р. Люксембург, ау рэмас пе позиция интернационалэ шя ау мэрс ымпотрива куржерий, «дрепт кэ, ну педеплин ынкрединцат шя ну педеплин хотэрытор, дар тотуш ау мэрс ымпотрива куржерий». («Курсу скурт а историей ПК(б) дин тоатэ Униуня», паж. 158).

Униий трептаць шя революционарь пэнла капэт рэмыне большевиший, каре ау рындикат знамя луптей хотэрытоаре пентру префашеря бэтэлией империалисте ын бэтэлия гражданикэ. Ын лукраря сэ «Краху Интернационалулуй II» Ленин а дископерит тоатэ картина банкротэрий рушиноасе а опортунизмулуй дин тоатэ лумя шя а арэтат, кэ краху истэ ну есте ынтымплэтор, да есте резултату дисфэшурэрий ын время де десетше де ань а опортунизмулуй ын Интернационалу II.

Кяр дин шеле динтый зыле а бэтэлией Ленин а ыншепут сэ грэмэдяскэ шеле май буне элементе революционаре а Интернационалулуй II пентру креаря Интернационалулуй ноу, адевэрат революционар — Интернационалулуй III пролетар Комунист.

Пентру адунаря путерилор Интернационалулуй ноу III а фост требуиншоос де ажутат шелор май буне элементе де стынга а ншшкэрий муншиторе, каре тот ынкэ ера ынкылците де мрежа грешэлилор каутскианисте, сэ се слобоадэ дела аесте грешель шя сэ стэе пе позиция трептатэ, пэнла капэт интернационалистэ. Пентру аяста а требуит фрэ нилэ де демаскат ну нумай пе социал-шовиништий дискишь, да шя пе аша домнь мыршавь, кум Троцкий, Пятаков, Бухарин, Радек, каре маска сенсу сэу трэдэтор ку фразе фэцарнише.

Ленин шя большевиший неостенит душе линия революционарэ, каре ера уникэ дряптэ. Ын луна февраль ану 1915 ла конференция дин Лондон а социалиштилор дин цэриле Антантей (Англия, Франция, Белъгия) тов. Максимович (М. М. Литвинов) дупэ порунчиря луй Ленин а демаскат политика буржуазникэ а «социалиштилор», каре субцине гувернеле империалисте. Гэсиндуче ла высылкэ ын Сибирю Делэртат, ын сату Моностырское, товарэшу Сталин а петрекут консфэтуря большевишилор, каре ера ла высылкэ, ла каре ел а ешит ымпотрива социал-шовинизмулуй шя а дисфэшурат тезиселе ленинисте деспре бэтэлие, деспре креаря Интернационалулуй ноу пролетар. Ын луна септябрь ану 1915 ын Цимервалъд (Швейцария) а авут лок конференция социалистэ дин тоатэ лумя, каре а фост пасу ынтый ын дисфэшураря ншшкэрий интернационале ымпотрива бэтэлией империалисте. Шей динтый ыншеркаре де а уни элементеле адевэрат интернационалисте, шел динтый пас пе каля спре креаря Интернационалулуй III а фост креаря ла аястэ конференцие групей цимервалъдская де стынга. Дар шя ын аястэ групэ позиция уникэ дряптэ, пэнла капэт трептатэ ымпотрива бэтэлией душе нума партиду большевишилор ын фрунте ку Ленин. Ын ану 1916 ын сату Кинталь (Швейцария) а авут лок а доуа конференцие а интернационалиштилор. Ын аястэ време суб ынрыурыря бэтэлией маселе ларжь ау ыншепут май мулт сэ симпатизезе шелор де стынга, групеле интернационалисте с'ау деосэгит май ын тоате цэриле шя расколу элементелор революционаре ку социал-шовиништий с'а ынсэмнат ынкэ май таре. Нэкэтынд ла ашея, кэ конференция н'а принит лозунгурь большевише деспре организаря Интернационалулуй III, луптя луй Ленин ла конференцие ынкэ май таре а унит ымпрежуру партидулуй большевишилор шеле май революционаре шя шеле май буне элементе де стынга а ншшкэрий муншиторе дин тоатэ лумя, дин каре пе урмэ с'а организат Интернационалу III Комунист.

Душманий мыршавь а ленинизмулуй, каре ау стат пе урмэ агенць ынэниць а фашизмулуй, — Зиновьев, Троцкий, Бухарин, Радек шя алць трэдэторь прин тот фелю ынкедика организаря Интернационалулуй III. Троцкий а ешит ымпотрива теорией ленинисте деспре путиница бируинцей социализмулуй ынтр'о царэ, ымпотрива теорией ленинисте деспре империализм, ымпотрива префашерий бэтэлией империалисте ын бэтэлия гражданикэ. Радек, Пятаков, Бухарин лаунлок ку Троцкий ешэ ымпотрива теорией ленинисте а революцией пролетаре, ымпотрива лозунгулуй деспре дрептул нацией ла синедетерминаре, ымпотрива лозунгурилор ленинисте деспре бэтэлие. Ленин а демаскат пуртаря антиреволюционарэ, трэдэтоаре а душманилор большевизмулуй.

Униря дин Цимервалъд ын мулцимя сэ де факт н'а рупт легэтуриле сале ку оборонций буржуазнишь. Деатыта, креынд Интернационалу ноу—Интернационалу III, Ленин шя большевиший, унинд ымпрежуру сэу шеле май буне элементе де стынга дин Цимервалъд, ау требуит сэ рупэ легэтуриле ку аястэ унире. Ленин скрие ын луна апрель ану 1917 ын артиколу «Зэдэчиле пролетариатулуй ын революция ноастрэ»:

«Ну се поате де рэбдат май департе глоду дин Цимервалъд. Ну се поате де рэу «каутскианцилор» дин Цимервалъд сэ рэмынем май департе ын пежумэтате легэтурь ку интернационалу шовинист де алде Плеханов шя Шейдеман. Требуе сэ рупем легэтуриле ку аист интернационал нумайдекыт. Требуе сэ рэмынем ын Цимервалъд нумай пентру информацие.

Требуе сэ организэм ануме ной, ануме, аму, фрэ тэрэгэнялэ Интернационалу ноу революционар, пролетар...». (Лукрэрь, том. XX паж. 130).

Ла конференция дин апрель Ленин хотэрыт о а жудекат тактика «архи-опортунистэ шя рэуфэкэтоаре» а луй Зиновьев, каре пропуне сэ рэмынем ын глоду дин Цимервалъд.

Маря революцие социалистэ дин Октябрь а дискис эра ноуэ ын история омениря — эра революциилор пролетаре, е а фост ыншепуту шя темелия революцией дин тоатэ лумя. Кында Русией советиште, каре а рэстурнат жугу империализмулуй, каре а ешит дин бэтэлия империалистэ, а стабилит диктатура пролетариатулуй, а арэтат друму сутелор де милоане де рамень, каре ау суферит невой шя кэзэкия сынжероасэ а бэтэлией империалисте. Идеиле луй Ленин, идеиле Советелор с'ау рэспындит прин тоатэ лумя. Суб ынрыурыря революцией социалисте дин Октябрь ку мулт с'а грэгит крештеря рындикэрий революционаре ла Апус.

Ын луна ноябрь ану 1918 ын Германия а авут лок революция буржуязникэ, каре л-а рэстурнат депе престол пе Вилъгельм шя гуверну луй. Ын Советеле, каре с'ау нэскут ын фоку аестей революций, домне социал-шовиништий шя опортуништий дин меншевиший немцэшть, «Дар тотуш аяста а фост революцие... муншиторий с'ау слобозит дин ланцурь, шя деаму уна аяста н'а путут сэ ну дизлеже революция ла Апус, н'а путут сэ ну стыпяскэ рындикаря революцией ын цэриле европиене»*). Нишкаря революционарэ с'а дисфэшурат ын тоатэ Германия, унде ын январь ану 1919 а авут лок рэскуларя пролетарэ а спартаковцилор, ын апрель ану 1919 с'а нэскут республика советикэ ын Бавария. Се дисфэшура событиниле революционаре ын Австрия. Ын луна март ану 1919 республика советикэ а фост стабилитэ ын Венгрия. Рындикаря грандиоасэ революционарэ шя килда маре а Русией советиште зу фост о темелие, пе каре шеле май буне элементе революционаре, каре се луптя ынкэ май ыннаинте суб кондушеря шя ынрыурыря луй Ленин, рэпеде с'ау оформат ын партиде комунисте. Ын луна декабрь ану 1918 союзу Спартакулуй, ынтемеет де Роза Люксембург шя Карл Либкнехт с'а префэкут ын партиду комунист а Германией. Ын луна август ану 1918 с'а организат партиду комунист ын Финляндия, ла 25 ноябрь—ын Венгрия; ын декабрь ану 1918 с'ау организат партиде комунисте ын Австрия шя Полыша. С'ау нэскут пруне комунисте ын Англия, Франция, Югославия, Болгария, Швейцария шя алте цэрь.

Ын луна январь ану 1918 ын Петроград а авут лок конфэтуиря ынфэцэшиторилор партиделор социалисте, каре ера пентру организаря Интернационалулуй ноу — Интернационалулуй III Комунист. Ла аястэ конфэтуире а фост алес бюроу интернационал.

Организаря партиделор комунисте ын цэриле капиталисте требуе организаря Интернационалулуй III Комунист—штабулуй дин тоатэ лумя а луптей революционаре а пролетариатулуй.

Ла 2 март ану 1919 ын Москва с'а дискис конгресу I комунист дин тоатэ лумя.

Мэкар, кэ блокада шя урмэриле империалиштилор ну ле-ау дат вое ла мулць делегаць сэ вие ла конгрес ын Москва, ла с'езд ау фост дефаць делегаць дела шеле май важнише цэрь а Европей шя а Америций.

Интернационалу III Комунист ын деосэгире дела Интернационалу II а унит ну нума класу муншитореск а Европей, да шя ынфэцэшиторий нороаделор асуприте дела Рэсэрит.

Кондукэторий конгресулуй ау фост Ленин шя Сталин —делегаций дела РКП(б).

Ку маре рындикаре конгресу а принит ла 4 март хотэрыре деспре организаря Интернационалулуй Комунист. Конгресу ын унанимитате з ынтэрит тезиселе луй Ленин деспре демократия буржуазникэ шя диктатура пролетариатулуй, ын каре се деклара задэчиле луптей пентру диктатура пролетариатулуй, пентру путеря советикэ, каре есте демократия адевэратэ пентру трудиторь. «Конгресу а принит Манифесту кытре пролетариату дин тоатэ лумя, ын каре кема ла луптя хотэрытоаре пентру диктатура пролетарэ, пентру бируинца Советелор ын тоате цэриле.

Конгресу а алес Комитету Ымплинитор а Интернационалулуй Комунист (ИККИ), органу ымплинитор а Интернационалулуй III Комунист.

Аша а фост креатэ организация дин тоатэ лумя революционарэ пролетарэ де типу ноу—Интернационалу Комунист, Интернационалу марксист-ленинист». («Курсу скурт а историей ПК(б) дин тоатэ Униуня», паж. 221).

Кум скрие Ленин ын артиколу «Кэпэтат шя ынкрис», «Ынтемееря Интернационалулуй III Комунист ын Москва ла 2 март ану 1919 а фост ынкриеря шелуй, ше ау кэпэтат ну нумэй маселе русе, ну нумай шеле дин Русия, да шя шеле дин Германия, Австрия, Венгрия, Финляндия, Швейцария—май ынскурт, маселе пролетаре дин тоатэ лумя.

Ши ануме деатыта ынтемееря Интернационалулуй III Комунист есте уи лукру таре...

«Ынтемееря Интернационалулуй III Комунист есте ажуну республиший интернационале а Советелор, бируинцей дин тоатэ лумя а комунизмулуй». (Ленин. Лукрэрь. том. XXIV, паж. 25-26).

Ын 20 ань а фиинцэрий сале Интернационалу Комунист а стат о путере маре. Партиделе комунисте, каре-с унште ын Интернационалу III, ау ын рындуриле сале милионе де члень.

Конгресу VII а Интернационалулуй Комунист, каре а авут лок ын ану 1935, а ынсэмнат ориентаря ноуэ тактикэ а Интернационалулуй Комунист. Ын резолюция, принтэ пе доклады кондукэторулуй Интернационалулуй Комунист товарэшулуй Димитров конгресу а скрис, кэ **«Ынфэптуиря фронтулуй уник а луптей класулуй муншитореск есте ла этапу де ану историк задача главникэ, шей де май апроапе а нишкэрий муншитоаре дин тоатэ лумя».** «Стэруинду-се сэ унякэ суб кондушеря пролетариатулуй лупта цэрэнимий трудиторе, буржуязией нишь орэшэнешть шя маселор трудиторе а националитэцилор асуприте, комуништий требуе сэ се лупте пентру креаря **фронтулуй ларг** народник антифашист ын **фронтулуй уник пролетар, ешинд пентру** тоате требуинцеле специфише а пэтурилор естя а трудиторилор, каре мэрг пе линия интереселор фундаментале а пролетарнатулуй».

Реализынд програма колосалэ ынсэмнатэ де конгресу VII-а Интернационалулуй Комунист а луптей пентру креаря фронтулуй уник пролетар шя фронтулуй ларг народник антифашист, партиделе комунисте ау кэпэтат ынтр'ун шыр де цэрь ажунсурь марь. Маселе народнише а Францией суб флагу фронтулуй народник дук лупта хотэрытоаре ымпотрива фашизмулуй, ымпотрива реакцией.

Суб знамя фронтулуй народник душе лупта са героикэ ымпотрива мятежништилор фашишть шя интервенциилор нороду испан. Фронту уник национал — ый темелия луптей героише а нородулуй китаян ымпотрива окупэнцилор японень. Тот май ларг креште нишкаря пентру фронту народник антифашист ын Англия, Штателе Унште а Америший шя ын алте цэрь капиталисте.

Ын подполия гре а режимулуй фашист пэстрязэ кадреле сале шя кэлеск фронту народник партиделе комунисте дин Германия, Япония, Итэлия.

Секцииле Интернационалулуй Комунист неостенит лукрязэ пентру большевизаря рындуриле сале.

Авантарду де луптэ, контролат а Интернационалулуй Комунист, путеря луй хотэрытоаре,—мареле партид а большевишилор, партиду луй Ленин—Сталин ла практикэ а ымфэптуит идеиле луй Маркс шя Энгельс, идеиле марь а социализмулуй а арэтат ла практикэ дрептатя програмей Интернационалулуй Комунист. Цара социализмулуй—Униуня Республишилор Советиште Социалисте—есте сприжину де небируит а ншшкэрий революционаре дин тоатэ лумя, патриа трудиторилор дин тоатэ лумя.

* * *

20 ань ын урмэ, ынкизынд конгресу ынтый а Интернационалулуй Комунист, Ленин спуне: «Лас буржуазия дин тоатэ лумя сэ прелунжяскэ а турба, лас е сэ-й алунже, сэ-й арушее ын ынкисорь, кяр сэ-й ушидэ пе спартаковций шя большевиший,—тоате аестя ей май мулт ну й-ор ажута. Аяста а служи нумай ла лунинаря маселор, ла слобозыря лор дела рэпэриле векь буржуазнише демократише, шя ла кэлиря лор ын луптэ. Бируинца революцией пролетаре ын тоатэ лумя ый гарантатэ. А вени зыуа ынтемеерий республиший Советиште дин тоатэ лумя». (Лукрэрь. том. XXIV, паж. 22).

Спэриець де крештеря ншшкэрий комунисте, нэгэсынд ешире дин контразышериле кэтастрофише а империализмулуй, шеле май агресиве шя реакционале шеркурь а буржуазией ынфолосеск фашизму, ка шел дела урмэ нижлок де расплатэ ку класу муншитореск. Дар шя аяста лор ну ле-а ажута. Партиделе комунисте ну се поате де нимишит, деатыта кэ еле экспримэ интереселе де трай а пролетариатулуй шя трудиторилор дин тоатэ лумя.

Интернационалу Комунист—партиду дин тоатэ лумя а ленинизмулуй—а трэи шя а бируи, кэ иделе луй марь ыс де небируит. Луптынду-се суб знамя луй Маркс — Энгельс — Ленин—Сталин, партиделе комунисте — секцииле Интернационалулуй Комунист—унеск ын рындуриле фронтулуй народник шеле май мулць деатыта, мобилизынду-ле ла луптя революционарэ пентру свободэ шя неатырнаря нороаделор а ынтрегулуй глоб пэмынтеск, ымпотрива фашизмулуй шя бэтэлией, пентру бируинца революцией пролетаре дин тоатэ лумя.

А. ПИТЕРСКИЙ.

*) «Курсу скурт а историей ПК(б) дин тоатэ Униуня», паж. 221).

Ын мештерииле базей експериментале а Палацулуй Советелор ый мунтуитэ зыдиря моделулуй маре а Палацулуй Советелор, каре-й кытева метре де нант. Моделю ый ымплинит дин 117,5 ний кетре де кварцит, дин мрамор газган шя алте материале.

ПЕ ФОТО: моделю Палацулуй Советелор.

Фото де Широков (Фотохроника ТАСС).

Ын ажуну с'ездулуй XVIII а ПК(б) дин тоатэ Униуня

АУ СУПРАЫМПЛИНИТ ПЛАНУ

Муншиторий дела варниците дин сату Вэрэнкэу, району Рыбница ынкеинду-се ын ынтрешеря социалистэ ын шинстя с'ездулуй XVIII а партидулуй комунист, с'ау ындэторит сэ супраымплинякэ плану луний февраль. Ей ау луат асупра са ындэторирь конкрете, ке каре ле-ау ымплинит шинстит.

Де килдэ, муншиторий цехулуй, каре лукрязэ ла куптьоаре, с'ау ындэторит сэ добындяскэ ын луна февраль 2.600 тоне де вар ынлок де 2.100 тоне дупэ нормэ. Ындэторияя яста ей ау супраымплинит о ку 49 тоне де вар.

Ын луна февраль ану 1939, мыцэнинд лукрулуй ынкордат, ау фост добындите 3.990,5 тоне де кятрэ, ынлок де 3.738 тоне дупэ план, адика плану а фост ымплинит ку 106,7 проценте. Шей май бунь стахановиць сынт: тов. тов. Павловский Михаил, Печерский Степан, Гончарук П. шя Ромашевский Иван. Ей добындеск кыте 34—48 тоне де кятрэ пе зы ынлок де 17 тоне дупэ нормэ.

Ла адунаря деобште а муншиторилор дела варниць, каре а авут лок ла 28 февраль, муншиторий тов. тов. Гончарук П., Печерский С. ш. а., ау луат асупра са ындэторирэ, ка ын луна март сэ добындяскэ кыте 1.125—1.150 тоне де кятрэ, ынлок де 425 тоне дупэ нормэ. Очелочнику тов. Ярошевский Иван с'а ындэторит, ка ын декада ынтый а луний март ын шинстя с'ездулуй XVIII де партид сэ добындяскэ 500 тоне де вар, ынлок де 264 тоне дупэ план. Аша ындэторирь ау луат асупра са шя муншиторий тов. тов. Котрицин, Парфентиев А. шя Шагая.

А. КОЖУХАРЬ
Ш. СТАДНИК.

Ымплинеск ындэториреле луате

Ла 10 март ану иста ын Москва с'а дискиде с'езду XVIII а партидулуй комунист. Кемаря с'ездулуй есте о событие ынсэмнатэ ын вяца партидулуй большевик, ын вяца патрией ноастре социалисте. События аста ый ынсуфлецеште пе тоць трудиторий ла рындкаря ноуэ политикэ шя де продушере.

Ударниий шя стахановиций дела фабрика де прелукраря поамей дин сату Спея, району Тираспоть, ынкеинду-се ын ынтрешеря социалистэ ын шинстя с'ездулуй XVIII де партид, ау луат асупра са ындэторирь конкрете, пе каре, ле ымплинеск ку шинсте.

Аша, де килдэ, тов. тов. Мунтян Михаил шя Розмерица Филип ымплинеск нормеле зылнише ку кыте 200 проценте. Ку мулт супраымплинеск нормеле сале де лукру шя стахановиций тов. тов. Манойлов Никита, Алексеев Димитрий, Кожухар Антон, Верчинский Степан ш. а.

Специалиштий тов. тов Салкуцан Афанасий шя Гаврилица дин цеху де акримь с'ау ындэторит пэн ын зыуа дискидерий с'ездулуй XVIII де партид сэ ымплинякэ плану де продушере а кварталулуй ынтый. Пэнла 15 февраль ей ау ымплинит плану ку 80 проценте.

Ку о маре энергие лукрязэ ла фабрикэ шя техноруку тов. Москаленко шя виноделка тов. Мельниченко, каре ау организат дрепт мунка ла продушере.

Л. Г. ЖИВИЛИК.

Спре ынтылниря с'ездулуй историк

Колхозу Каганович дин сату Карагаш, району Слобозия, а ынкеит контракт де ынтрешеря социалистэ ку колхозу «Красный пограничник» (тот дин аист сат) пентру арэтэторий май бунь ын прегэтиря шя петрешеря сэмэнатулуй де примэварэ. Тоате бригэзиле шя звениле колхозулуй ау луат ындэторирь ын луптэ пентру роада сталинистэ.

Ындэториреле луате се ымплинеск ку маре спор. Пэнла 26 февраль колхозу Каганович а сэмэнат деаму 21 гектаре ку рэсэритэ. Пе о супрафацэ де 30 гектаре с'а фэкут культивацие шя с'а боронит. Ын парина нятрэ пе о супрафацэ де 12 гектаре с'ау кэрат шя с'ау ынкират 60 тоне де гуной. Пе о супрафацэ де 14 гектаре с'ау ынкират 70 центнере де шенушэ. С'ау курэцыт де шюрлань шя де алте буруене о супрафацэ де 80 гектаре.

Звенця товарэшулуй Назар Толба есте унa дин шеле май фрушташе звений а колхозулуй. Тоатэ звенця ымплинеште нормеле де лукру ын финкаре зы ку 150—200 проценте.

Стахановиций звений Г. Кожухар, И. Сорока шя М. Сорока ымплинеск нормеле зылнише де лукру ку 300—400 проценте.

ДУЛЬДИЕР.

Ындэторириле трактористилор

Бригада де трактоаре а СМТ дин Раиково, ку каре кондуше тов. С. Молчан, деаму ый гата сэ ынчяпэ лукру пе лануриле колхознише. Зылеле естя тоате шеле 4 трактоаре а бригэзий ау фост адусе ын колхозу *Киров* дин сату Подоймица (району Каменка), унде ор ынчепе лукру де примэварэ.

Трактористий бригэзий с'ау ындэторит ынтр'аист ан сэ лупте пентру а рындика ку мулт продуктивитатя машинилор. Де килдэ, трактористий т. т. И. Бордиер шя П. Шинкарчук, ынкеинду-се ын ынтрешеря социалистэ ын нумеле с'ездулуй XVIII а ПК(б) дин тоатэ Униуня, с'а ындэторит сэ лукрезе ку трактору путернык, финкаре ын скимбу луй кыте 2 ний гектаре шя сэ скутяскэ кыте ун килограм де газ ла финкаре гектар. Трактористий т.т. Григорашук шя Н. Молдован, каре лукрязэ ку трактору ХТЗ № 20, с'ау ындэторит сэ лукрезе финкаре ын скимбу луй кыте 500 гектаре шя сэ скутяскэ кыте ун килограм де газ ла гектар. Трактористу т. Борисенко с'а ындэторит сэ лукрезе ку трактору ХТЗ 800 гектаре шя сэ скутяскэ 800 килограме де газ. Аша ындэторирь а луат деасеменя трактористу Д. Вербицкий ш. а.

Бригада, кондусэ де тов. Молчан, с'а ындэторит деасеменя сэ факэ тот лукру ла време шя де о калитате бунэ.

С. МАЗУР-СОЦКИЙ
Д. КИТАЙКА.

Ремонту трактоарелор ши а инвентарулуй сэтяногосподэреск

Штириле Комисариатулуй Нородулуй де Агрикультурэ а РАСС Молдовенешть

дела 1 март анулуй 1939.

(Ын проценте кытре план)

Нумиря СМТ	% ремонтэрий капитале а трактоарелор	% ремонтэрий курэтэторе а трактоарелор	% ремонтэрий плугурилор	% ремонтэрий сэмэнэтоарелор	% ремонтэрий культиваторелор
Ананьев	100	94,5	100	100	100
Марларовка	100	100	100	100	100
Балта	100	100	100	100	100
Фериатия	100	98,7	100	100	100
Песчана	100	100	100	100	100
Котовск	100	100	100	100	100
Нестоита	100	100	100	100	100
Григориополь	100	100	100	100	100
Гликсталь	100	100	100	100	100
Дубэсарь	100	100	100	100	100
Комисаровка-Ноуэ	100	100	100	100	100
Каменка	100	100	100	100	100
Рашково	100	100	100	100	100
Кодыма	100	97,8	89,2	100	100
Абомеликово	100	100	92,0	100	100
Окна-Рошие	100	90,6	100	100	100
Маяк	91,6	95,2	100	100	100
Чорна	100	100	100	100	100
Дубэу	100	100	98,3	100	100
Вэрэнкэу	100	91,6	95,9	100	100
Колбасна	100	100	100	100	100
Молокиш-Маре	100	97,0	95,2	100	100
Слобозия	100	100	80,0	100	100
Глиная	100	100	100	100	100
Тирасполь	100	100	100	100	100
Малаешть	100	100	85,7	100	100
„10 ань а РАСС Молдовенешть“	100	91,6	100	100	100
Ын РАСС Молдовеняскэ.	99,7	98,4	97,5	100	100

Колхозуриле, ынслужите де СМТ дин Малаешть, ын ажуну сэмэнатулуй

Ла 1 март ла СМТ дин Малаешть (району Тирасполь) а авут лок о шединцэ а лукрэторилор станцией лаунлок ку прешединций ши бригадирий колхозурилор. Ла шединцэ с'а преждекат старя прегэтирий кытре сэмэнату де примэварэ ын колхозурь.

Шединца а ынсэмнат, кэ ын ануита ынвоелиле ыс ку мулт май буне декыт ын аний трекуць. Интр'аист ан тоатэ супрафаца де сэмэнат ый аратэ де зэбле, ше дэ путинцэ а петреше сэмэнату де примэварэ интр'о време скуртэ де 3-4 зиле.

Дар унеле колхозурь ну фолосеск путинциле естя. Ын нумэру колхозурилор, ынслужите де СМТ дин Малаешть май сынт колхозурь, каре ынкэ ну-с гата кытре сэмэнат. Аша, де килдэ, колхозу „Политотделец“ дин сату Малаешть ши „Наука Ленина“ дин сэтишору Черница ынкэ н'ау адус сэмынца ла кондиция требуинцьоасэ. Шей май маре парте де колхозурь пэн аму н'ау ыншепут яровизаря картоафелор пентру сэдиря де примэварэ. Прост ый организат лукру ын грэдиниле колхознице. Мулте колхозурь н'ау ыншепут аша лукрэрь важнице ын грэдинь, ка курэцыря понилор, строкиря лор ши легаря ку вереже де бетанафтол.

Ла шединцэ с'а хотэрыт, ка ку цель де а ликвида тоате неажунсуриле ын прегэтиря кытре сэмэнату де примэварэ, требуе де дисфэшурат пе ларг ынтрешеря социалистэ ын колхозурь ши де рэспындит май пе ларг методеле социалисте де лукру. Прегэтиря большевикэ ши петрешеря ку спор а сэмэнатулуй де примэварэ а ши щел май бун дар кытре с'ездуу XVIII а партидулуй большевиков.

А. Г.

ЛУПТАШИЙ АКТИВНИШЬ

Ын колхозу де фрунте „Красный Октябрь“, каре-й кандидат ла Выставка сэтяногосподэряскэ дин тоатэ Униуня, клокотеште лукру де прегэтире кытре сэмэнату культурилор де примэварэ. Колхозниший луптэ, ка сэ ындрептэцаскэ дрепту де шинсте ку результате де продушере ынкэ май стрэлуците.

Дупэ план ын примэвара анулуй иста колхозу требуе сэ семене 1121 гектаре. Тоатэ супрафаца яста, аратэ декутоамнэ де зэбле, а ши сэмэнатэ нумай ку сэмынцэ де сорт курат. Сэмынца де тоате културиле ый курэцытэ гине ши се пэстрязэ ын клэдире куратэ пэн с'а ыншепе сэмэнату. Инвентару сэтяногосподэреск ый ремонтат педеплин. Комисия де контроль а гэсыт, кэ тот инвентару ый ремонтат гине. Шерэрия колхозулуй, мунтуинд ремонтаря инвентарулуй пентру лукрэриле де примэварэ, с'а апукат де ремонтаря инвентарулуй де стрынс роздa. Путеря жие де трэсурэ, каре а луа парте ла лукрэриле де примэварэ, аму-й пусэ ла ходинэ ши се ынгрижеште гине.

Ын нумеле с'ездулуй XVIII а ПК(б) дин тоатэ Униуня колхозниший ау луат ындэторирь конкрете ын луптэ пентру рыдикаря роадей пе ланириле колхознице. Ей с'ау ындэторит сэ стрынгэ ын нижлошиу депе фиекаре гектар кыте 35 центнере де культурь грэунцоасе, 400 центнере де свекле де захар, 200 центнере де картоафе дела сэдиря де примэварэ ши 350 центнере дела сэдиря де вара.

Уний бригадирь ши звеневой а колхозулуй ау луат ындэторирь ынкэ май марь. Ын нумэру луптэшилор май активнишь пентру роаде сталинисте сынт: бригадирий бригэзилор де кымп т. т. С. Вербицкий, наградит ку медалю „Пентру витежия ла мункэ“, ши В. Карачковский, каре-с кандидаць ла Выставка сэтяногосподэряскэ дин тоатэ Униуня, бригадиру грэдинар тов. В. Загаевский, каре деасеменя ый кандидат ла Выставка сэтяногосподэряскэ. Аиштъ товарэшь ымпреунэ ку звеневоий май ынаинтаць, ка т. т. Е. Дыньговская, Ана Чьорная, Мария Гуменая ш. а., лук дупэ дыншь тоатэ маса колхозникэ ын луптэ активэ пентру реализаря ку спор а ындэторирилор луате ши пентру ынтэриря ку результате ынкэ май буне дрептулуй де а луа парте ла Выставка сэтяногосподэряскэ.

Прежудекынд тезисуриле докладурилор т. т. Молотов ши Жданов ла с'езду XVIII а партидулуй комунист, тоць колхозниший дин колхозу „Красный Октябрь“ ау ынкрединцат партиду ши гуверну, кэ ор лупта ку о энергие ынкэ май маре пентру ынтэриря де май департе а строюлуй колхозник-ши ымбунэтэцыря стэрий материале а колхознишилор, пентру ынтэриря статулуй социалист.

А. КОЖУХАРЬ.

Сату Вэрэнкэу, району Рыбница.

Лукрэриле де кымп ын колхозуриле дин району Каменка

Ку спор се петрек лукрэриле де кымп ын колхозуриле дин району Каменка. Ла 28 февраль колхозу „Нова зоря“ дин сату Константиновка а ыншепут арату ши ын кы ева шясурь а арат 1,5 гектаре. Ла 2 март колхозу *Сталин* дин сату Александровка а ыншепут борониту арэтурий де зэбле. Ын кымп лукрязэ 7 пэрекь де кай. Трактористу СМТ дин Рашково тов. Кушнир, лукрынд ын колхозу *Котовский* дин сату Подойма ла 1 март а арат 2 гектаре. Пе ланириле колхозулуй иста ла 2 март ау ыншепут а лукра 3 трактоаре.

С'а ыншепут прелукраря пэмынтулуй ку трактоареле деасеменя ын колхозуриле *Ленин* дин сату Хрустовая ши *Киров* дин сату Подоймица. (РАТАУ).

Требуе де реынноит лукру кэсый де наштере

Партиду ши гуверну ностру дэу маре бэгаре де самэ пэзырий сэнэтэций трудиторилор ын цара ноастрэ. Пентру аяста ла ной се зыдеск мулте больниць, амбулаторий, кэсь де наштере пентру мамеле нэскэтоаре.

Ын сату Делакэу, району Григориополь, кыцьва ань ын урмэ а фост дискисэ о касэ де наштере, каре требуе сэ ынслужаскэ колхознишеле дин колхозуриле *Молотов* ши *Калинин*. Каса де наштере лукра гине ши фэрэ ынтреруперь. Дар аму дефел ну лукрязэ. Деаму в'о патру лунь ла уша касый де наштере се спынзурэ лэката. Нишь прешединтеле сэв тулуй сэтеск, нишь прешединций колхозурилор ну еу мэсурь пентру а ымбунэтэци лукру кэсый де наштере.

Секция районалэ де пэзыря сэнэтэций дин Григориополь деасеменя ну се бате капу ка сэ реынноаскэ лукру ын каса яста де наштере.

Се требуеште аишь о акушеркэ, дар секция районалэ де пэзыря сэнэтэций ну се грэгеште ку аяста.

Требуе, ын сфыршит, ка секция районалэ де пэзыря сэнэтэций дин Григориополь сэ се интересезе ку аяста ши сэ ымбунэтэцаскэ лукру кэсый де наштере дин Делакэу.

П. А. Т.

ЫН АЖУНУ ЮБИЛЕЮЛУЙ луй ШЕВЧЕНКО

(Дела кореспонденцый газетей «Молдова Социалистэ»).

* * *

Ын району Котовск с'а дисфэшурат ын тот ларгу прегэтиря кытре аниверсаря 125 дин зыуа наштерий марелуй поэт украинян Тарас Григорьевич Шевченко. Ын ораш пела ынтреприндерь, ын колхозурь, школь се шитеск лекций не темеле: «Шевченко ши демократия русэ», «Шевченко-атеист», «Шевченко ка художник», «Креациуня луй Шевченко ын высылкэ» ш. а.

Нумай ын луна январь ши жумэтате де февраль, ын район ау фост шитите 103 лекций деспре вяца ши креациуня литерарэ а луй Тарас Григорьевич.

Школарий прегэтеск пентру а пуне пе сценэ пьеселе поэтулуй «Безталана», «Назар Стодоля», «Юность поэта».

Ын унеле колхозурь, школь се организазэ сэрь, ынкинате креациуней литераре а луй Тарас Григорьевич Шевченко, ла каре се петрек, се декларязэ поэзииле поэтулуй. Аща сэрь ау фост организате деаму ын сателе Бачмановка, Ново-Семеновка ш. а.

С. НАЗАРЧУК.

* * *

Лекций деспре вяца ши креациуня литерарэ а марелуй поэт революционар-дёмократ Тарас Григорьевич Шевченко, с'ау шитит ын школа некомплектэ нижлошие дин сату Шибка, району Григориополь. Школарий дин класеле май марь ынвацэ поэзииле луй Шевченко «Як би ви знали паничи», «Сон», «Кавказ» ш. а., пентру а ле деклама ла сэрь литерарэ. Школэрицеле Мария Гушан, Мария Дзядул, Григорий Гузун ш. а., ынвацэ автобиография луй Шевченко, скрисэ де Стебун. Школарий ор организа о сэрь литерарэ ын колхоз, унде ей ор повести автобиография поэтулуй ши ор деклама поэзииле луй.

Ын школэ се прегэтеште ши о газетэ де пэрете, ынкинатэ веций ши креациуней литераре а луй Шевченко.

Г. ИЛЬЯШЕВИЧ.

* * *

Кытевай зыле ын урмэ, ын театру дин орашу Балта а авут лок ун маре концерт, ынкинат креациуней литерэре а луй Шевченко. Концертуа фост дат де капела хоралэ де стат молдовеняскэ «Дойна». Хориштий ау кынтат кынтешеле пусе пе текстуй луй Тарас Григорьевич, ка: «Заповіт», «Закувала зозуленька» ш. а.

Концерту а авут маре спор.

И. РОШУЛ.

* * *

Ананьев, 2 март. (РАТАУ). Школа нижлошие № 1 дин ор. Ананьев а петрекут ун лукру маре де прегэтире кытре аниверсаря 125 дин зыуа наштерий поэтулуй революционар украинян Тарас Григорьевич Шевченко.

Пентру школарий дин класуриле май марь а фост организатэ о сарэ, ынкинатэ поэтулуй. Ла сарэ ау ешит кружоашеле де артэ сынеактивэ. Ла школэ ау фост пофтиць пэринций, пе каре школарий й ау куноскут ку лукру сэу де прегэтире кытре юбилею шевченковист.

Ын тоате класуриле школарий ынвацэ вяца ши активитатя литерарэ а марелуй поэт. Ын кружоашеле литераре ыс прелукрате кытева опере де а луй Шевченко, ый слобозытэ о газетэ де пэрете специалэ кытре юбилей, ый инсталат ун унгераш шевченковист.

Школарий лукрязэ асупра организэрий журналулуй литерар шевченковист. Кружоку драматик а школий прегэтеште пьеса луй Шевченко „Назар Стодоля“.

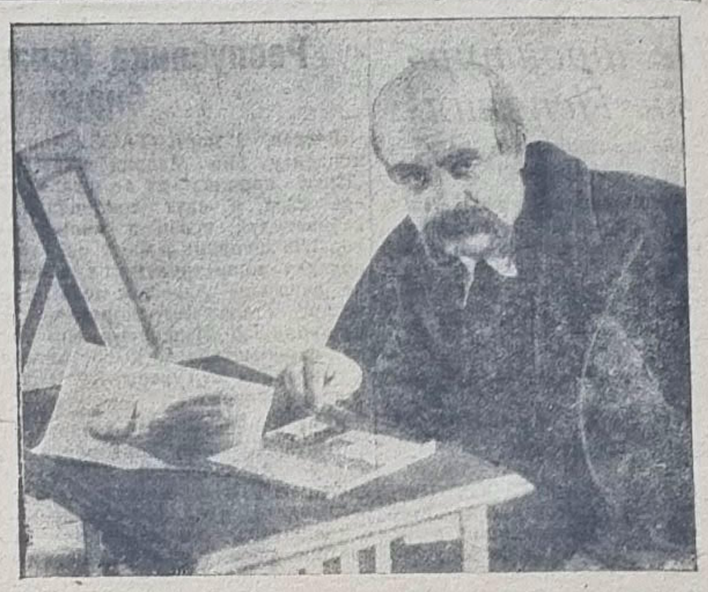

Ын шинстя аниверсэрий 125 дин зыуа наштерий марелуй поэт-революционар украинян Т. Г. Шевченко Театру драматик молдовенеск пуне ын сценэ пьеса «Назар Стодоля». Режисьору - постановщику С. Н. Бабич, пентру а арэта ку спектаклю иста май деплин эпоха, ын каре а трэит ши а скрис автору пьесей, а адаус ла спектаклю унеле эпизоаде ши кынтеше дин опереле луй Т. Г. Шевченко. Пэпла ыншепуту пьесей режисьору дэ о ынтродушере ынсценизатэ, ын каре еу парте сынтуре Т. Г. Шевченко ши герой главнишь дин опереле луй.

ПЕ ФОТО: актьору театрулуй молдовенеск тов. И. С. Сильченко, каре жоакэ ролю луй Шевченко ын ынтродушере, лукрязэ асупра гримулуй.

Фото де И. Гоцкозик.

О САРЭ ЛА ТРЕХГОРКА, ЫНКИНАТЭ АМИНТИРИЙ луй Т. Г. ШЕВЧЕНКО

Ын театру Ленин ла Трехгорная мануфактура Дзержинский дин Москва а авут лок о сарэ де юбилей, ынкинатэ аниверсэрий 125 дин зыуа наштерий луй Т. Г. Шевченко.

Май мулт де 1000 оамень ау венит сэ поштэяскэ аминтиря марелуй поэт украинян. Ку интерес ей ау аскултат докладуриле муншитоарелор дела Трехгорка т. т. Ходарина ши Храпунова, сталеварулуй-стахановист а заводулуй «Динамо» т. Новиков ши алций, каре ау спус деспре вяца ши креациуня луй Тарас Шевченко. Ку шитиря поэзиилор сале, ынкинате поэтулуй, ау ешит поэций заводулуй т. т. Зверев (заводу «Динамо»), Гриньов (Трехгорная мануфактура), Филатов (заводу «Серп и молот»). Традушериле сале а поэзиилор а луй Шевченко ау шитит поэций-ордэноносций т. т. Антокольский, Благинина ши алций.

Ла сфыршит а авут лок ун концерт маре. Кружоку драматик а фэбриший «Трехгорная мануфактура» а арэтат драма луй Шевченко «Назар Стодоля».

(ТАСС).

Ла зыдиря монументулуй луй Т. Г. Шевченко

Фигура де бронзэ а поэтулуй ый адусэ ла Киев

Ерь дин Ленинград ла Киев ый адусэ фигура де бронзэ пентру монументу марелуй поэт-революционер украинян Т. Г. Шевченко. Дупэ кум ый штият, дискидеря сэрбэторяскэ а монументулуй а вэ лок ла 6 март. Фигура ый гата ла заводу де турнаря художникэ дин бронзэ дин Ленинград — „Монумент-скульптура“. Пентру ашезаря фигурий ын Киев а венит о бригадэ де мештерь-чеканциць май бунь ши сборщиць ын фрунте ку директору заводулуй „Монумент-скульптура“ тов. И. С. Кутузов.

Ын конворбире ку сотрудникуРАТАУ тов. Кутузов а повестит деспре энтузиазму маре креатор а заводулуй, каре а турнат фигура луй Т. Г. Шевченко.

— Тоць мунширий ши инженерий заводулуй ку фалэ ау лукрат асупра турнэрий монументулуй марелуй фишьор а нородулуй фрцеск украинян. Ын шинстя с'ездулуй XVIII а ПК(б) дин тоатэ Униуня ной не-ам ындэторит сэ мунтуим турнаря ынаинте де срок. Ной не-ам цинут де кувынту ностру: ла 20 февраль—ку 5 зиле ынаинтя срокулуй—фигура а фост гата.

Ажутор маре не-а дат ноуэ комитету орэшэнеск де партид дин Ленинград. Дупэ инициатива луй, пентру грэгиря турнэрий ау фост атрашь ла лукру майстрий завоаделор ын нумеле тов. Жданов ши Марти.

Бригада ноастрэ лаунлок ку мунширий—зыдиторий монументулуй дин Киев с'а ындэторит сэ мунтуе зборка ши чеканка фигурий а луй Т. Г. Шевченко ла 3 март.

* * *

Ла 28 февраль ла Киев вин авторий проектулуй монументулуй—деятелю ку заслугэ а артелор М. Г. Манизер ши архитектору-професор А. А. Левинсон.

(РАТАУ).

Школарий ку маре энтузиазм се прегэтеск кытре слэвиту юбилей

Ун маре лукру де прегэтире кытре сэрбэтоаря маре тотнородникэ—аниверсаря 125 дин зыуа наштерий марелуй поэт революционар украинян се петреше ын школа нижлошие № 8 дин орашу Тирасполь.

Кружоку драматик ку маре ынкордаре лукрязэ асупра пьесей „Назар Стодоля“. Пэрташий кружокулуй луптэ пентру ашея, кум май реал ши май адынк сэ арэте типуриле нинунате креате де мареле поэт ын пьеса яста.

Кружоку литерар прегэтеште ун альбом художник-литерар ку мулте илюстрацый, ын каре ор ынтра шеле май буне скриерь а школарилор, ынкинате юбилярулуй. Шей май активь пэрташь а кружокулуй литерар, школарий тов. тов. М. Рашкован, Е. Отражна, Д. Кирняк ку маре ынкордаре лукрязэ асупра альбомулуй.

Кытре зыуа де юбилей а ши деасеменя прегэтитэ о выставкэ де юбилей де зугрэжирь а школарилор ши, афарэ де аяста, се прегэтеск газете де пэрете, ынкинате зылей де юбилей.

Школарий ку ун маре энтузиазм ла ынвэцэтурэ аштяптэ зыуа яста слэвитэ.

ПЕ ФОТО: школарий школий № 8 дин ор. Тирасполь (дин стынга спре дряпта) М. Рашкован, М. Кирняк ши Ж. Отражная лукрязэ асупра альбомулуй литерар, ынкинат аниверсэрий 125 дин зыуа наштерий луй Т. Г. Шевченко.

Фото де И. Гоцкозик.

Сльотуриле районале а кореспонденцилор сэтешть

Сльоту районал а кореспонденцилор ши колегиилор де редактаре а газетелор де пэрете дин району Дубэсарь, каре а авут лок ла 27 февраль ану иста, с'а петрекут ла ун нивел нант политик. Доклад деспре задэчиле кореспонденцилор ши колегиилор де редактаре кытре с'езду XVIII-а партидулуй большевик а фэкут редактору газетей районале „Лупта Ленинистэ“ тов. Призмазанов.

Делегаций сльотулуй ын кувынтэриле сале ау критикат газета районалэ, кэ н'а ажутат ши н'а кондус ку лукру газетелор де пэрете. Ей ау сублиниет ши ашея, кэ газета районалэ н'а практикат петрешеря, консфэтуиришь ши сльотуриле ку кореспонденций сэтешть. Де кытре делегаць а фост пропус ла сльот, ка пе пажиниле газетей районале сэ се лунинезе практика де лукру а шелор май бунь стахановиштьи, ше а да путинцэ а ажута ши а мэри рындуриле стахановиштилор.

Дин кувынтэриле кореспонденцилор с'а скос ла ивялэ, кэ ын району Дубэсарь ау авут лок кэлкэрь а статутулуй артелюлуй агрикол, да газета районалэ ну с'а луптат пентру а ле ынлэтура ла яреме. Детоць ку кувынтэрь ау ешит 15 оамень, каре ау дат пропунерь конкрете кум май гине де ымбунэтэцит лукру ку кореспонденцый ши колегииле де редактаре а газетелор де пэрете. Ын лукрэриле сльотулуй ау луат парте депутаций Советулуй Супрем а РАСС Молдовенешть т. т. Лукьянов ши Луполова.

* * *

Асеменя сльот а фост кемат ши петрекут де кытре редакция газетей районале „Каля большевикэ“ дин Григориополь. Ла сльот а фост ынкеет контракт де ынтрешеря социалистэ ку району Дубэсарь пентру ынтылнириря достойникэ а с'ездулуй XVIII а партидулуй ностру комунист ши а сэмэнатулуй де примэварэ ын ану де фацэ.

Е. Д. ЗАДВОРНЫЙ.

ЫНСЛУЖИРЯ МЕДИКАЛЭ-САНИТАРЭ А КОЛХОЗУРИЛОР ЫН ВРЕМЯ СЭМЭНАТУЛУЙ ДЕ ПРИМЭВАРЭ

Ку цель де а ынслужи май гине дин партя медикалэ-санитарэ пе колхозниший, мунширий а СМТ ши а совхозурилор ын время кампаний сэмэнатулуй де примэварэ, Комисариату де пэзыря сэнэтэций а РАСС Молдовенешть петреше ун шыр де мэсуропунерь организационале.

Ын сателе республикий адаугэтор ор ши дискисе 63 пункте де ажутору грабник, каре ор ши ындестулэте ку персонал нижлошиу медикал.

Ла семинареле специале районале се прегэтеск 1.300 лукрэторь а постурилор санитаре дин активу колхозник ши значкишть а «ГСО». Лукрэторий постурилор санитаре ор ши ындестуляць ку медикаменте де ажутору грабник, ей ор луа сама дупэ старя санитарэ-гигиеникэ а будшелор пентру трактористь, лаборилор храней ши алтеле.

Пентру ынслужириря кампаний де сэмэнат дин партя медикэ-санитарэ школиле медикале дин Ананьев ши Балта ынсамнэ бригэзь де студенць дин класуриле май марь.

Кырмуиря де областе а аптешилор примете ын районеле ши сателе Молдовей 2200 аптеше де бригадэ ши 7500 пакете индивидуале. Фиекаре колхоз, бригадэ, звеноу ор ши ындестуляць ку материал медикал де ажутору грабник.

Ын колхозуриле районелор Балта, Котовск, Григориополь ши алте районе медиций петрек ун цикл специал де лекций деспре лупта ымпотрива боалей де стомак ши маце, лупта ымпотрива тифулуй де сыпи ши шелуй де стомак, ымпотрива малярией ши алтеле. Ын республикэ ый ынсэмнат де петрекут 208 де асеменя лекций.

(РАТАУ).

Пе фронтурь ын Испания

(Дупэ ынштиинцаря ТАСС дин Париж)

Ын ынштиинцаря официалэ а штабулуй армией республикане, транслатэ де кытре радиостанция дин Мадрид се спуне, кэ ла 1 март пе фронтуриле Испанией с'а прелунжит лиништя.

Модесто ши Кордон ау принит нумире де генераль

Лондон, 2 март. (ТАСС). Дупэ ынштиинцэриле агентствей Рейтер дин Мадрид, полковниий армией испане республикане Модесто ши Антонио Кордон ерь ау принит нумире де генераль.

Консфэтуиря кондукэторилор а армией республикане ын Испания

Париж, 2 март. (ТАСС). Дупэ ынштиинцаря агентствей Гавас дин Мадрид, генералу Миаха ши командуитору ку група армиилор а зоней централе а республиший Матальана ау венит ла Мадрид. Ерь ей ау авут консфэтуире ку генералу Касадо, командуитору ку оастеле дела фронту Мадридулуй.

Ажутору нородулуй англишян Испанией республикане

Лондон, 2 март. (ТАСС). Комитету де ажутор Испанией республикане а публикат ынштиинцаре, ын каре се аратэ, кэ ын время дела 3 январь пэнла 18 февраль дин Англия а фост тримасе ын Испания республиканэ продукте де хранэ ши кэрбунь пе о сумэ май мулт де 48 ний фунтурь стерлингурь. Комитету а тримэс ун нумэр инсэмнат де кэрбунь де кятрэ, картоафе, захар, какао, пеште ускат ш. а. м. д. Аму ыс гата сэ се дукэ ынкэ доуэ пароходе ку продукте де хранэ ши 6 пароходе се ынкаркэ ын фелурите порцурь а Англией.

Результателе ынтый а рекуноаштерий луй Франко

Париж, 1 март. (ТАСС). Газета „Се суар" публикэ ынштиинцаря дин Марсель деспре результателе ынтый а рекуноаштерий де кытре гуверну француз а аша нумитулуй гувери дин Бургос. Дупэ требуинца инфэцэшиторилор генералуй Франко полиция дин Марсель а пус арестаре пе 29 ний сашь ку картоафе, инсэмнаць пентру триметере локуиторимий Испанией республикане, каре се гэсеск ын порт.

Преынтымпинаря официалэ дин Бургос

Лондон, 1 март. (ТАСС). Агентства Бритиш юнайтед пресс дэ де штире дин Бургос, кэ ын шеркуриле официале а мятежнишилор инфэцэшиторилор пресей стрэине ле-ау декларат, кэ „республиканий н'ау ше сэ аштепте амнистие". Аястэ декларе, инсамнэ агентства, мятежниий ау фэкут-о тэман инпр'ашей време, кынд гувернеле англишян ши француз ау декларат деспре рекуноаштеря пе Франко.

Крештеря немынцэнирий ын Италия фашистэ

Журналу француз „Мариан" публикэ штирь ной, каре мэртурисеск деспре крештеря немынцэнирий ын Италия фашистэ.

Аястэ немынцэнире ши, ындеосэбь, пареле антимилитаре, осэгит се аратэ ын легэтурэ ку мэсуропунериле шеле дела урмэ де мобилизацие а путерилор фашисте.

Аша, де кылдэ, ынтр'ун шыр де районе индустриале, пе гардурь ши пе пэреций клэдирилор систематик се ивеск лозунгурь антифашисте де аша характер: „Ной ну врем бэтэлие", „Фашизму а вындут-о пе Италия луй Гитлер!"

Ну демулт ын орашу Неаполь ынпаинтя клэдирий организацией професионале фашисте безработниий ау организат о демонстрацие суб лозунгу „Пыне ши паше!"

Крештеря нелиништирий ын масе ну де шагэ тулбурэ путериле фашисте, каре ын целсриле „фашерий орындуелий" ау мэрит ын доуэ орь алкэтуиря нумероасэ а овра (полиция италиянэ тайникэ) ын тоате орашеле май инсэмнате.

Республика Испанэ с'а лупта пэнла бируинца деплинэ

Лондон, 1 март. (ТАСС). Кореспонденту дин Мадрид а газетей „Ньюс кроникл" дэ де штире, кэ ерь сара а авут лок шединца кабинетулуй испан а миништрилор. Ла шединцэ а фост аскултат докладу министрулуй пе трегиле де динафарэ Альварес дель Вайо деспре старя ынтренородникэ а республиший Испане ын легэтурэ ку рекуноаштеря де кытре Англия ши Франция а „гувернулуй" генералулуй Франко.

Кореспонденту май департе дэ де штире, кэ ын конворбире ку дынсу Альварес дель Вайо а декларат: „Тоате ынштиинцэриле, рэспындите дупэ границэ деспре нелиништире, паникэ ши демoрализацие, каре адика финцазэ ын рындуриле республиканилор, дела ынпепут ши пэнла сфыршит ыс миншюноасе. Наблюдателий стрэинь, каре се гэсеск пе територия ноастрэ, вэд, кэ ын республикэ тоць стэу ла постуриле сале: гуверну, армия, нороду.

Тоць еу ын сокотялэ требуинца де-а субцине дисциплина май аспрэ, финдкэ аяста осэгит требуеште моменту, пе каре ыл рэтрэеште республика. Ной ну аскундем, кэ старя ынтр'адевэр ый гре, дар ной прекэтэм фактеле ку тоатэ ынцэлепцюня, ку лиништя деплинэ ши ку воя неклинтитэ ла бируинцэ".

Кореспонденту дин Мадрид а газетей „Дейли телеграф енд Морнинг пост" а дат де штире аз диминяцэ, кэ тоате партиделе фронтулуй породник субцин хотэрыря гувернулуй луй Негрин деспре прелунжиря луптей.

Конфедерация националэ а мунций (анархо-синдикалистэ) а публикат ынштиинцаре, ын каре се спуне, кэ тоць члений конфедерацией ау де гынд сэ прелунжяскэ лупта ымпотрива интервенцилор ши мятежнишилор Конфедерация декларэ:

„500 ний луптаць испань ши 7 милиоане де локуиторимe цивилэ ыс гата сэ апере свобода са".

Мартинес Баррио—президенту времелник а республиший Испане

Париж, 2 март. (ТАСС). Ерь дупэ шединца советулуй миништрилор а Испанией республикане, каре а авут лок суб прешединция луй Негрин, ын Мадрид а фост публикатэ ынштиинцаря официалэ деспре отставка Асанья дела посту президентулуй республиший. Ын ынштиинцаре се спуне: „Гувернуа принит ынштиинцаря официалэ деспре отставка луй Асанья. Потрижит ку артиколу 74 а Конституцией республиший Испане функцииле президентулуй трекла прешединтеле кортеселор (парламентулуй) Мартинес Баррио. Гуверну прегэтеште мэсурь пентру инфиинцаря артиколелор 68 ши 74 а Конституцией" (Ын артиколеле естя се преведе рындуяла алежерий президентулуй ноу).

ОПЕРАЦИИЛЕ МИЛИТАРЕ ЫН КИТАЙ

(Дупэ ынштиинцэриле кореспонденцилор ТАСС дин Чунцин, Шанхай ши Лондон)

ЫН КИТАЮ ЦЕНТРАЛ

Ла асфинцыту дела аниззэ-ноапте дела Ханькоу, ын району Цзиншань оастеле китаене ау трекут ын нэвэлире. Японений ын паникэ с'ау ретрас дела позиций, пе каре ей ле окупа. Ын результату луптелор пэрциле китаене ау курэцит дела противник ун шыр де пункте стратегише ла рэсэрит дела орашу Цзиншань. Ын партя дела аниззэ-ноапте а провинцией Цзянсу японений прелунжеск ыншеркэриле „де а курэци" дела партизань сектору дела рэсэрит а друмулуй де шер Лунхай. Луптеле ынкордате ау лок ну департе дела орашеле Хуаин ши Хайчжоу.

Ла асфинцыт дела аниззэ-ноапте дела Цзюцзянь, ла малу дела аниззэ-ноапте а рыулуй Янцзи, де кытре партизаний китаень, каре оперязэ ын тыл ла японень, ыс луате мулте пункте, каре се гэсеск лынгэ Хуанмей ши Гуанцзи.

ЫН КИТАЮ ДЕЛА АНИЗЭ-НОАПТЕ

Ын триунгю ынтре друмуриле де шер Бейпин—Ханькоу ши Лунхай, ла рэсэриту дела аниззэ-зы дела Чженчжоу, пэрциле китаене петрек атакурь интенсиве асупра позициилор а оастелор японене. Ын партя дела аниззэ-зы асфинцыт а провинцией Шаньси оастеле китаене ау курэцит дела японень району мунтян Чжунцяо.

Кутремуру пэмынтулуй ын Чилия.

ПЕ ФОТО: уна дин улиць дин орашу Консепсьон, руинат де кутремуру пэмынтулуй. (Фотохроника ТАСС).

Амэнунтуриле катастрофей дин Чилия

Журналу американ «Тайм» ын номеру дела урмэ амэнунцит дескрие кутремуру катастрофик а пэмынтулуй, пе каре л-а суферит Чилия.

Журналу скрие: «Кутремуру пэмынтулуй с'а ынпепут сара тырзыу. Ложитуриле шеле ынтый де суб пэмынт ау фост регистрате ын орашу Чильян (ла аниззэ-зы а Чилией, 517 километре ла аниззэ-зы дела Сант-Яго). Орашу Чильян а фост деаму одатэ руинат де кутремуру пэмынтулуй ын ану 1853. Пе урмэ ел а фост зыдит динноу ши ынпаинтя катастрофей дела урмэ аве 40 ний оамень де локуиторимe. Чильян ый ун центр важник сэтэногосподэреск а Чилией.

300 оамень, каре се гэсэ ын время кутремурулуй пэмынтулуй ын театр, н'ау довэдит сэ ясэ динтр'ынсу ши ау фост ынгропаць суб пэреций луй. Ложитуриле де суб пэмынт ера аша де путернице, кэ се руина клэдире дупэ клэдире. Локуиторимя орашулуй дорне. Рар куй-а спорит сэ ясэ дин касэ, финдкэ ложитуриле путернице де суб пэмынт с'ау прелунжит 3 минуте. Персоанеле, каре се гэсэ пе улиць, ау фост ушисе де кэсыле, каре се руина. Ын ораш с'ау ынпепут пожарурь марь».

Журналу дэ де штире май департе, кэ легэтура районелор дела аниззэ-зы, каре ау суферит кутремуру пэмынтулуй, ку лумя де динафарэ а фост ынтреруптэ. Пэн кынд радиоаматорилор деосэгиць ну ле-а спорит сэ дэе де штире деспре катастрофа яста, ын Сант-Яго никэ н'а фост штиут деспре кутремуру пэмынтулуй. Ку кутремуру а фост окупатэ о супрафацэ де 40 ний мile квадрате. Апроапе 20 ораше, каре сынт центреле май мэшкате сэтяногосподэрешть ши металурдише а цэрий ау фост педеплин руинате ши атокмате ку пэмынту. Журналу инсамнэ, кэ пэн ам ну-й путинцэ де стабилит пунктуал нумэру персоанелор, каре а суферит дела кутремуру пэмынтулуй. Дупэ штириле май мулт адевэрате се нумэрэ 50 ний ушишь ши 60 ний рэниць, 700 ний оамень ау рэмас фэрэ ындоскре.

«Кутремуру пэмынтулуй ын Чилия, —скрие май департе журналу,—а фост невоя шей май маре, пе каре кындва з суферит-о Америка дела Аниззэ-зы, ши кутремуру шел май маре а пэмынтулуй дин время кутремурулуй вестит а пэмынтулуй ын Япония ын ану 1923». Ла сфыршит журналу инсамнэ, кэ гуверну ши президенту Чилией Агирре еу мэсурь энергише пентру зыдиря динноу а районелор руинате ши даря ажуторулуй жертвелор кутремурулуй пэмынтулуй

(ТАСС).

ПРИНИРЯ ЫН ПОЛПРЕДСТВА СОВЕТИКЭ ДИН ЛОНДОН

Лондон, 2 март. (ТАСС). Ерь ын полпредства советикэ ын Лондон а авут лок о принире. Ла принире ау фост де фацэ премьеру Чемберлен ши ун шыр де члень а гувернулуй.

Афарэ де аяста, ау фост де фацэ депутаций парламентулуй англишян, корпусу дипломатик ши мулць алць деятель а штиинцей, артей ши инфэцэшиторий шеркурилор официале а Англией.

Ынштиинцаря агентствей Рейтер

Лондон, 2 март.(ТАСС). Агентства Рейтер дэ де штире, кэ афарэ де кондукэтору департаментулуй тыргуелий де динафарэ Хадсон, ын алкэтуиря делегацией англишене, каре а визита-о пе Москва, ынтрэ контрольору генерал а департаментулуй тыргуелий де динафарэ Квинтин Хилл ши начальнику секцией экономиште а министерствей пе трегиле де динафарэ Эптон-Гуеткин. Секретарю луй Хадсон Ларел а ымплини функцииле де секретарь а делегацией.

Атырнэриле польшешть-германе

Варшава, 1 март. (ТАСС). Дупэ ынштиинцаря агентствей де телеграф дин Польша, ерь ын Берлин с'ау ынпепут конворбириле комисией аместикате польшаскэ-германэ пе прекэтаря жалобелор минoритэций германе ын Польша ши минoритэций польшешть ын Германия. Газета „Курьер варшавский" дэ де штире, кэ конворбириле польшешть-германе се петрек дупэ инициатива Германией.

Дупэ штириде статистишей польшешть, немць ын Польша се нумэрэ 700.000 оамень, да полешь ын Германия—1.200.000 оамень.

Комюнике деспре конворбириле италиене-польшешть

Варшава, 2 март. (ТАСС). Министру италиян пе трегиле де динафарэ Чиано с'а порнит ла Италия.

Агентства телеграфикэ польшаскэ публикэ комюнике официал деспре тоталуриле конворбирилор, ын каре се спуне деспре „атмосфера приетеноасэ ши бунэ ын атыриэриле ынтре амындоуэ статe" ши деасеменя деспре тындеря лор сэ дисфэшуре ши май ынпаинте со трудиниие приетеноасэ базатэ пе униря интереселор, каре фиинцазэ ынтре Италия ши Польша".

Кытре ынтребаря деспре униря нишкэрий професионале ын Штателе Уните а Америций

Вашингтон, 1 март. (ТАСС). Дупэ кум деаму с'а дат де штире, президенту Штателор Уните а Америций Рузвельт с'а адресат кытре прешединтеле федерацией американе а муний Грин ши прешединтеле конгресулуй союзурилор професионале индустриале Льюис ку пропунере де-а се пуне ын кале деспре униря организациилор професионале, ын фрунтя кэрора ей стэу. Грин ши Льюис ау принит пропунеря луй Рузвельт. Ын время де май апроапе а авe лок конференция унитэ а инфэцэшиторилор организациилор естя.

Реакция американэ душе нэвэлире асупра дрептурилор муншиторилор

Вашингтон, 1. март. (ТАСС). Жудеката супремэ а Штателор Уните а Америций ле-а рекуноскут де нележитиме забастовшеле дин Польша (адика ашеля, каре се петрек ку окупаря ынтреприндерилор де кытре муншиторь). Жудеката а декларат, кэ ынтрепринзэторий пот сэ-й ынлэтурезе дела лукру пе муншиторь, каре еу парте ын аша забастовше. Аястэ хотэрыре а жудекэций супреме ый скоасэ ын легэтурэ ку хотэрыря комисией де арбитраж деспре реынноиря ла лукру а муншиторилор дела заводеле де токиря оцелулуй дин Чикаго, ынлэтураць дела лукру пентру пэртэшия ын забастовка дин Польша дин ану 1937.

Формаря гувернулуй ноу ын Бельгия

Брюсель, 1 март. (ТАСС). Формаря гувернулуй ноу ый порунишитэ сенаторулуй-социалист Судан.

Ла 19 февраль ын району муншитореск а орашулуй Париж ын парку Ля Курнев а авут лок ун крос традиционал а газетей «Юманите». Бируинца ла аист крос а фост дин партя комензылор фемеишть ши бэрбэтешть дин Униуня РСС.

ПЕ ФОТО: секретару Комитетулуй Централ а Партидулуй Комунист Француз Жак Дюкло сэлутэ команда спортсменилор советиць.

(Фотохроника ТАСС).

Хоккеиштий „Буревестникулуй" ау кышлигат „Кубоку Униуний РСС"

Ын ану иста пентру „Кубоку Униуний РСС" с'ау луптат апроапе 300 комензь де хоккеишть ши хоккеисте а Униуний Советише. Ла 1 март пе стадиону „Динамо" ын Москва команда фемеяскэ де хоккеисте а „Буревестникулуй" дин Москва а кышлигат дела спортсменшеле „Динамо" дин Архангельск ку нумэру 4:0 ши ын ашa фел а кышлигат „Кубоку Униуний РСС". (ТАСС).

„Бэтэлия патриотикэ дин ану 1812"

Ын Музею де стат Историк ый дискисэ о выставкэ интересатэ—„Бэтэлия патриотикэ дин ану 1812". Картинеле ши гравюреле де демулт повестеск деспре луптеле героице а оастелор русе импотрива грабуиторилор стрэинь. Ыс арэтате портретеле полководцилор вестиць рушь—Кутузов, Багратион, Барклай де-Толли, ши деасеменя портретеле партизанилор—цэраншей Василина Кожина, цэранулуй Герасим Курин, организаторулуй отрядурилор де партизань Денис Давыдов ши алтор.

Ыс интересате документеле бэтэлией дин ану 1812. Картя приказурилор пе армия 1 дела Асфинцыт, приказу деспре инсэмнаря луй Кутузов командуитору главник а армией, адресаря луй Барклай де-Толли кытре цэрань деспре организаря апэрэрий. Ынтре материалеле естя се гэсеште деасеменя кынтеку нородник, инскрис ын ану 1812, ку каре мерже ын луптэ ополченций рушь.

Сама визитэторилор о атраже диспэрцитура „Трофеюриле армией русе". Аишь ыс адунате знамеле французе, пату де поход а луй Наполеон, жезлу де маршал а луй Даву, быкэтэрия де поход, мундириле солдацилор ши офицерилор а армией Наполеонулуй.

(ТАСС).

Авторезинэ пентру колхозурь

Комисариату Нородулуй де Агрикультурэ а дебсэгит пентру система господэряскэ а Комисариатулуй Нородулуй де Агрикультурэ дин Украина пе квэрталу ынтый а анулуй 1939 11.500 комплекте де авторезинэ, ынтр'ашел нумэр 2000 комплекте пентру виндере колхозниилор пе бань гата.

(РАТАУ).

Крану де рыдикаре пе гусениць

Одеса, 27 февраль. (РАТАУ). Ын шинстя с'езлулуй XVIII а ПК(б) дин тоатэ Униуня стахановиштий заводулуй ын нумеле Рэскуляриий дин январь дупэ проекту тынэрулуй инженер-конструктор советик тов. Корба ау прегэтит ун кран ноу де рыдикаре пе гусениць. Крану а ши инфолосыт пентру лукрула меденуцеле де зыдире.

Шиинд сынгур де 50 тоне де греу, крану рыдикэ 20 тоне де грелиме пе о инэнциме де 23 метре.

Пин Униуня Советикэ

Колективу совхозулуй де грэнцэ „Большевик" шел динтый ын Крым ку 20 зыле май ывнаинте декыт ын ану трекут а мунтуит сэмэнатэ грынелор деврень. С'ау сэмэнат 1.615 гектаре.

* * *

Ынпепынд дела примэвара анулуй иста, ын колхозурь с'ор мэри сэмэнатуриле де культурь олеифоасе ши де ефир ши ербурь де лекэрий. Еле ор окупа о супрафацэ де 4.668 ний гектаре, ку 120 ний гектаре май мулт, декыт ын ану трекут. (ТАСС).

Сфыршиту нопций поляре пе острову Рудольф

Острову Рудольф, 1 март. (Кореспонденту специал де радио). Ерь ла 11 шясурь дупэ шясуриле дин Москва асупра мысулуй Дук ынтыя датэ с'ау инит разеле соарелуй. Ел ну с'а арэтат аниш май мулт де 150 сутше. Ку интерес адынк ши букурие дискисэ ау обсерват локуиторий островулуй соареле, каре репеде се ниска пе горизонт. Пэре, кэ пэмынту а грэгит ынтоаршеря са.

Зыуа пе остров инсэмнат с'а мэрит.

Ымплинитору ындэторирилор редакторулуй рэспунзэтор П. А. ИПАТЕНКО.

Деспре регистрация штателор ын ану 1939

Комисариату Нородулуй де финанце а РАСС Молдовенешть адуше ла куноштинца

кондукэторилор ши бухгалтерилор главниць а организациилор, ынтрепринделорилор ши ашэзэмынтуриилор а РАСС Молдовенешть, кэ дупэ хотэрыря Советулуй Комисарилор Нородулуй уй а Униуний РСС дела 13 май ану 1935 ей ыс дэторь сэ регистрезе ын органеле де финанце штателе, ставшеле, фондуриле де зарплатэ ши сметеле де келтуеле административе де кырмуире, каре се ынтэреск пе ану 1939, ши деасеменя сэ регистрезе ши тоате скимбэриле ынтр'ыселе.

Дупэ директива Комисариатулуй Нородулуй де финанце дела 8 февраль ану 1939 № 69/36,

сроку регистрацией штателор ши сметелор пе ану 1939 ый стабилит КВАРТАЛУ ЫНТЫЙ А АНУЛУЙ 1939.

Пе аястэ темеине, кондукэторий ши бухгалтерий главниць а организациилор, ынтреприндерилор ши ашэзэмынтуриилор ыс дэторь сэ гарантезе ла време ынтэриря листелор де штате ши сметелор ши регистрация лор ын органеле де финанце ын кварталу ынтый а анулуй 1939.

Пентру ынлэтураре дела регистрацие шей жиновець се атраг ла рэспундере.

Комисару Нородулуй де Финанце а РАСС Молдовенешть—МОЗОЛЕВСКИЙ.

ПЛОДОКОМБИНАТУ

Петреше принира муншиторилор пе сезону анулуй 1939

Ашей, каре ау доринцэ сэ ынтре ла лукру, требуе сэ айбэ ку дынший пасспорту (бэрбаций, афарэ де аяста — билету милитар), колхозниий — справкэ дин колхоз.

Плодокомбинату аре общежитие, ясле копилэрешть.

Ынкееря контрактелор се петреше ын сектору кадрелор дела 8 пэнла 16 шясурь.

Адресу: ор. Тирасполь, ул. Ленин. № 20. Плодокомбинату, сектору кадрелор.

ДИРЕКЦИЯ

Ымпутернишиту главлит № Р—537. Адреса редакцией: Тирасполь, ул. 25 Октябрь, телефону ред. рэсп.— 5-74, секретариату—2-16, ред. де ноапте—1-97, секция де партид—1-83. «Типару Молдовеняск».

5 март 1939
Думинікэ
№ 52 (2788)

Прецу 10 кап.

Пролетарь дин тоате цэриле, униць-вэ!

МОЛДОВА СОЦИАЛИСТЭ

Органу Комитетулуй де областе а ПК(б)У, Комитетулуй орэшенеск а ПК(б)У дин Тирасполь ши а Президиумулуй Советулуй Супрем а депутацилор трудиторилор а РАСС Молдовенешть.

Пентру ынфлориря де май департе а културий социалисте

Аз ной публикэм готэрыря гувернулуй Молдовей Советише деспре орфография молдовеняскэ. Аястэ готэрыре аре о ынсэмнэтате маре политикэ. Орфография молдовеняскэ, ынтэритэ де гувернул Молдовей Советише, а да путинцэ сэ скрим дрепт ши ынцелес пентру тоць трудиторий Молдовей. Е ня да путинцэ де фэкут ун пас ынсэмнат ынаинте ын партя дисфэшурэрий линдый молдовенешть. Е а пуне капэт неынцэлежерилор шеля, каре финяца пэн аму ын партя дрептоскриерий.

Душманий ноrодулуй, троцкишти-бухариништь, националиштий буржуазнишь се стэруе сэ опрякэ крештеря културий социалисте. Ей се стэруе сэ рупэ култура молдовеняскэ дела култура марелуй ноrод рус ши украинян, дела ноrоду шела, ку ажутору кэруя ноrоду молдовеняск с'а слобозыт дела эксплоатаціе ши асуприря націоналэ. Суб маска ынтродушерий алфавитулуй латин, душманий ноrодулуй ынгунойше лимба молдовеняскэ ку кувинте ши термине ромынешть, неынцэлесе. Скриеря молдовеняскэ пе алфавиту латин ну ера ынцэлясэ. Трудиторий Молдовей Советише ну путе шити слобод литература ши газетеле сале.

Душманий ноrодулуй сынт демаскаць. Лор ну ле-а спорит ши ну ле-а спори нишьодатэ сэ трэдэе, сэ вындэ вяца слободэ ши норокоасэ а ноrодулуй молдовеняск. Ла паза интереселор ноrодулуй молдовеняск стэ партиду комунист, стэ мареле Сталин, стэ тот ноrоду советик.

Гуверну Молдовей Советише ышкэ ын луна май ану 1938 а ындестулат шеринцыле ноrодулуй молдовеняск ши а дат вое ла трешеря скриерий молдовенешть дела алфавиту латин пе алфавиту рус, ынцэлес пентру тоць трудиторий Молдовей. Аяста а фост о ложитурэ путерникэ асупра ромынизаторилор ши а дат путинцэ ноrодулуй молдовеняск ышкэ май стрынс сэ се унеаскэ ку ноrоаделе фрэцешть рус ши украинян.

— Аму ной путем шити слобод газетеле ши литература молдовеняскэ,—аша се поате де аузыт дела тоць трудиторий Молдовей Советише.

Дин время трешерий скриерий молдовенешть пе алфавиту рус ку мулт с'а курэцыт лимба молдовеняскэ дела кувинтеле ши терминеле ромынешть. Лимба аму а стат ынцэлясэ. Дар, ку пэрере де рэу, ной ышкэ пэн аму н'ам авут регуле темейнише а дрептоскриерий. Орфография ноуэ, каре ый алкэтуитэ ши ынтэритэ де гуверну Молдовей, есте о бируинцэ маре ын дисфэшураря културий социалисте. Ын алкэтуиря орфографией ноуэ ау луат парте мулць ынвэцэторь, мунчиторь, колхознишь. Е ый алкэтуитэ аша, кум грэеште ноrоду трудитор молдовеняск.

Дупэ орфография ноуэ се адаог доуэ литере—«Г» ши «Ъ». Аяста а да путинцэ сэ ну пердертим кувинтеле молдовенешть, да сэ ле пронунцэм дрепт. Аша, де тындэ, дупэ орфография ноуэ ом скри ну «хулпе», да «гулпе», ну «хэрман», да «гэрман», ну «хулуб», да «гулуб» ш. а. м. д. Афарэ де аяста, ом скри «Д» моале ши «Т» моале, да ну «К» ши «Г», де тындэ: «дьимн», да ну «гимн», «дьине», да ну «гине» ш. а. м. д. Орфография ноуэ не-а да путинцэ май дьине сэ ынвэцэм лимба молдовеняскэ.

Дар ку аяста ной ну путем сэ не мэржиним. Требуе ын время шей май скуртэ де алкэтуит славарь ноу ши граматикэ молдовеняскэ. Требуе де ынвэцат май дьине диалектеле ын райоанеле республиший ноастре, де стрынс ши де ынфолосыт фолкльору богат молдовеняск. Требуе де спус, кэ лукруиста аша важник пэнше ну се ништкэ депе лок. Никэ ну фаше пентру аяста Комисариату Ноrодулуй де Ынвэцэмынт а РАСС Молдовенешть.

Тоате ноrоаделе Унiуний Советише, суб кондушеря партидулуй комунист ау добындит ын дисфэшураря културий бируинць истористе. «Ын ший пятилетний а дойля, — се спуне ын тезисуриле тов. Молотов, — ын Унiуня РСС ый ынфэптуитэ революція културалэ адевэратэ... Ын тоате республишиле конфедерале а Унiуний РСС сынт кэпэтате ажунсурь ынсэмнате ын лукру индустриализэрий ши рыдикэрий нивелулуй материал-културал а локуиторимий, ын крештеря кадрелор большевише националe, ын рыдикаря културий националe социалисте дупэ купринс».

Мынцэнинд политиший дрепте националe ленинисте - сталинисте, ажунсурь марь аре ын дисфэшураря културий социалисте Молдова Советикэ. Ноrоду молдовеняск суб кондушеря партидулуй большевик, ку ажутору марелуй ноrод рус ши украинян а диструс куйбуриле темейнише а душманилор ноrодулуй ши ынсэмнат а ништкат ынаинте дисфэшураря културий националe дупэ формэ ши социалисте дупэ купринс. Креште мрежа школилор. Ын Молдова сынт аму 496 школь, унде се ынвацэ 102 ший колтый, 63 школь нижлоший, 2 институтурь. Немэйвэзут а крескут мрежа ашезэмынтурилор културале: театрелор, клубурилор, библиотешилор. Креште арта ноrодулуй молдовеняск, каре ын время царизмулуй се ынндуше. Нумай ын ший шелор доуэ пятилетле сталинисте ый зыдит Театру де стат ын Тирасполь, ыс организате театреле молдовеняск, украинян ши рус. Театреле ынслужеск трудиторий пе лимба лор ынцэлясэ. Никлоашеле, каре се дэу пентру ашезэмынтуриле културале, дин ан ын ан креск.

Ыс марь перспективе пентру дисфэшураря културий ын пятилетка а трия сталинистэ—пятилетка «мунтуирий зыдирий обштей социалисте фэрэ де класурь ши трешерий трептате дела социализм ла комунизм». Пентру ымплиниря задэчилор естя ной требуе сэ лукрэм ынкэ май дьине, ынкэ май ынкордат, сэ рыдикэм ведьеря большевикэ ын тот лукру ностру. Пентру ымплиниря задэчилор естя ной требуе май дьине сэ крештем ши сэ диштептэм кадреле ноастре, сэ ымбунэтэцым лукру ын школь, ын тоате ашезэмынтуриле културале, май дьине сэ петрэцем лукру политик де масэ ынтре трудиторь, сэ-й диштептэм ын духу комунист. Ымплиниря задэчилор естя а ынсэмна крештеря ноуэ а културий, пе каре н'о штие лумя капиталисть, а ынсэмна ынфлориря сылелор социализмулуй.

Приетения ноrоаделор Унiуний РСС ый де некэлкат. ...«Ку неынкредеря дин трекут ынтре ноrоаделе Унiуний РСС деаму де мулт ый мунтуит ...неынкредеря с'а стьимбат ку ынкредеря деплинэ унуя кытре алту... приетения ынтре ноrоаделе Унiуний РСС креште ши се ынтэреште. Аиста, товарэшь, ый шел май прециос динтр'ашея, ше пе-а дат ноуэ политика националэ большевикэ.

Да приетения ынтре ноrоаделе Унiуний РСС ый о добындире маре ши сериоазэ. Финяцкэ пэнше приетения аста финяцазэ, ноrоаделе цэрий ноастре ор ши слобозь ши денебируит. Ниме ну-й страшник пентру ной, нишь душманий ынтришь, нишь ашей де динафарэ, пэнше приетения аста трэеште ши финяцазэ. Путець сэ ну стаць ла ындоялэ ын аяста товарэшь». (Сталин).

Деспре приетения фрэцаскэ ышкэ одатэ демонстрязэ лумий ынтрежь прегэтиря кытре с'езду XVIII а ПК(б) дин тоатэ Унiуня. Ын тоатэ цара трудиторий патрией ноастре ынтылнеск дата аста историкэ ку бируинць ной де продушере, демонстрынд юбиря ши унiря са ымпрежуру партидулуй большевик, ымпрежуру товарэшулуй Сталин, гэтинца де луптэ пентру триумфу социализмулуй.

„Деспре ынтэриря регулелор орфографише а скриерий молдовенешть"

ГОТЭРЫРЯ СОВЕТУЛУЙ КОМИСАРИЛОР НОРОДУЛУЙ А РАСС МОЛДОВЕНЕШТЬ

Совету Комисарилор Ноrодулуй а РАСС Молдовенешть готэрэште:

Проэкту деспре орфография скриерий молдовенешть, ыннаинтат де кытре Комисариату Ноrодулуй де Ынвэцэмынт а РАСС Молдовенешть — де ынтэрит.

Де дат вое Комисариатулуй Ноrодулуй де Ынвэцэмынт а РАСС Молдовенешть сэ слобоадэ Едитурий де Стат а Молдовей—5750 рубле пентру а кумпэра шрифт адэугэтор.

Де дат вое Едитурий де Стат а Молдовей адэугэтор сэ тьелтуяскэ—6500 рубле пентру а фаше стьимбэрь ши пентру редактаря адэугэтоаре а продукцией, каре се гэсеште ла продушере ши ый гата де слобозыре.

2 март ану 1939.

Прешединтеле Советулуй Комисарилор Ноrодулуй а РАСС Молдовенешть—Г. СТРЕШНЫЙ.

Кырмуитору ку тредьиле Советулуй Комисарилор Ноrодулуй а РАСС Молдовенешть—Д. ДЬЯЧЕНКО.

Алфавиту молдовеняск ши регулиле орфографише ла ынтребуинцаря литерелор алфавитулуй

1. Алфивиту молдовеняск се алкэтуеште дин 33 литере: Аа, Бб, Вв, Гг, Ґґ, Дд, Ее, Жж, Зз, Ии, Ий, Кк, Лл, Мм, Нн, Оо, Пп, Рр, Сс, Тт, Уу, Фф, Хх, Цц, Чч, Шш, Щщ, Ыы, ъ, ь, Ээ, Юю, Яя,

2. Литереле алфавитулуй молдовеняск се ымпарт:

а) Ноуэ вокале: *а, о, и, е, у, ы, э, ю, я.*

б) 21 консонанте: *б, в, г, ґ, д, ж, з, к, л, м, н, п, р, с, т, ф, х ц, ч, ш, щ.*

в) О жумэтате вокалэ: *й.*

г) Сэмн де ынмуере: *ь.*

д) Сэмн диспэрцитор *ъ.*

3. Ынсэмнэтатя вокалелор

Литера *а* ынсамнэ сунет *а*: **апэ, арэ, ар, ацэ, аша.**

Литера *и* ынсамнэ сунету *и*: **инимэ, инициативэ, тьирие.**

Литера *у* ынсамнэ сунету *у* **унy, унде, дулше, мункэ.**

Ынсамнаре: Унеорь *у* ку **о** алтэ вокалэ алкэтуеск дифтонг: **вреу, ву, дэу, зыуа, стеуа, леу.**

Литера *ы* ынсамнэ сунет *ы*: **ынтр'ынса, мынэ, пыне, ыннаинте.**

Литера *е* ынсамнэ:

а) сунет вокал *е* дупэ консонанте: **темере, телефон, ведо.**

б) йотатэ *й+э=е* ла ыншепуту кувынтулуй ши дупэ вокале: **епуре, ерь, фоае, муере.**

Литера *э* ынсамнэ:

а) сунет специал молдовеняск *э* де рынду диннапой: **дэу цэран, бэтэлие, вэлэтук, кэлэтуре.**

б) сунет русеск *э* де рынду де диннаинте: **этаж, этаж, поэт, фаэтон.**

Литера *ю* ынсамнэ:

а) йотатэ *йу* ла ыншепуту кувынтулуй ши дупэ вокале: **юте, юшкэ, аюря, тею, юмор, каютэ.**

б) сунет *у* дупэ консонантеле мой (палатализате): *плюс, тюль, полюс, шюр, штюр, шюперкэ, тютюн.*

Литера *я* ынсамнэ:

а) йотат *йа* ла ыншепуту кувынтулуй, дупэ вокале ши сэмну моале: **ярбэ, январь, трэяскэ, троян, Демьян.**

б) сунет *а* дупэ консонантеле (мой палатализате): *дял, мал, тяскэ, шяс, Ваня.*

4. Литера *о* ынсамнэ:

а) сунет *о* (ка ын лимба русэ:) **ом, мораль, мосор, косор, могор,**

б) йотата *о* се редэ прин литереле *йо* ла ыншепуту кувынтулуй ши дупэ вокале: **йорган, йолкэ, Йосуб, войос, фуйор, пэйос** ши вокала *о* дупэ консонантеле мой (палатализате) прин литереле *ьо: минтьос, тьор, шьобан, шьоткэ,*

в) дифтонгу *оа* ку литера *а школа, оаспе, оамень, моарэ, доаре, поале, фоае.*

5. Литера *й:*

а) алкэтуеште ку вокала де диннаинте дифтонг: **тай, мэй, май, кай,**

б) ынсамнэ йот ыннаинте де вокале *о* (везь пункту 4 б).

Ынсэмнэтатя консонантелор

Литера *б* ынсамнэ сунету *б* (ка ын лимба русэ): **буквар, бунел, бун.**

Литера *в* ынсамнэ сунет *в* (ка ын лимба русэ): **винтовкэ, вынэ, вар.**

Литера *г* ынсамнэ сунет *г* (ка ын лимба русэ): **гэлятэ, гард, губерние, гурэ, гребэн.**

Литера *ґ* ынсамнэ сунет *ґ* орь *г* украинян: **ґыртие, ґулпе, пуґэ, ґэрман, моґор.**

Литера *д* ынсамнэ сунет *д*, се ростеште май выртос декыт ын лимба русэ: **директор, динте, дежет, дял, думиникэ, дар,** се ростеште май моале ка ын лимба русэ ымпреунэ ку сэмну моале, **дьине, алдьинь, адье, алдье.**

Литера *ж* ынсамнэ сунет *ж*: **желе, живинэ, жуг, жур, ажунс, жеспе, жерме. жин, житэ, жилав.**

Литера *з* ынсамнэ:

а) сунет ынпреунат *дз*: **зык, зэмос, зэше, зарзэр, зэрне.**

б) сунет прелунг *з* (ка ын лимба русэ): **завод, заре, зыдире, зэбле, рэзбат.**

Литера *к* ынсамнэ сунет *к* де диннапою линдый: **кэруцэ, кар, картофэ, куплет, кынтек.**

Литера *л* ынсамнэ сунет *л*: **кал, лапте, плуг, луп, пингурэ.**

Литера *м* ынсамнэ сунет *м*: **мак, маре, метро, мэдурэ.**

Литера *н* ынсамнэ сунет *н* (ка ын лимба русэ): **нас, нукэ, нэрав, норэ, Нестру** ши ыннаинтя вокалелор консонантелор мой сунет специал молдовеняск *нь*: **нере, нинтэ, ник, нел, нез.**

Литера *п* ынсамнэ сунет *п* (ка ын лимба русэ) **панэ, пэр, пуґэ, пушкэ, пупэзэ.**

Литера *р* ынсамнэ сунет *р*: **руп, ранэ, разэ, пырэу, арэ.**

Литера *с* ынсамнэ сунет *с*: **сур, сынже, системэ, сынт, сын.**

Литера *т* ынсамнэ сунет *т* (сэ ростеште май выртос декыт ын лимба русэ): **табак, тындэ, карте, тот, таре** ши се ростеште моале апроапе ка ын лимба русэ ымпреунэ ку сэмну моале: **отый, тьеле, тьятрэ, тьишьор.**

Литера *ф* ынсамнэ сунет *ф*: **фабрикэ, фум, фус, суфл.**

Литера *х* ынсамнэ сунет *х* ка ын лимба русэ: *колхоз, воздух, хор, стахановист.*

Литера *ц* ынсамнэ сунет *ц*: **цыне, цитатэ, лекцие.**

Литера *ч* ынсамнэ сунет *ч* ка ын лимба русэ ши се ынтребуинцазэ нумай ын кувинтеле де провениря русэ орь украинянэ: *чек, чай, чашкэ, часовой, чиновник.*

Литера *ш* ынсамнэ сунет *ш* таре ка ын лимба русэ: **машинэ, шинэ, шеле, пашеле, шепте,** ши сунет *ш* моале, каре се ростештэ ка *шь*: **шине. копашь, шиншь, фашь, шяпэ, шюр.**

Литера *щ* ынсамнэ сунет *ш+ч* (ка ын лимба украинянэ) ши се ынтребуинцаззэ ын нумеле проприй де провениря украинянэ орь русэ; **Щорс, Хрущов. Щедрин** ши ын карева кувинте де провениря русэ орь украинянэ: *ящик, щеткэ.*

7. Литера *ь* ынсамнэ: ростиря ынмуетэ а сунетулуй консонант де диннаинте: **понь, дорнь, луть, мынь, лукрурь, парь, арь, алнужь** тот аша ши ку *ьо*: **тьор, штьоп, минтьос, шьобан, шьот.**

Ынсамнаре: Ла деклинаре ын плурал ши ла персоана а доуа сингулар ла вербе дупэ консонантеле *с, ц, з* ши шеле выртоасэ *ж, ш,* се скрие *ь*, каре ну ынсамнэ молишюня, да се пуне пентру а арэта форма граматикалэ: **кэрць, месь, везь, лукрезь, кошь.**

8. Литера *ъ* естя сэмн де диспэрцыре ши се ынтребуинцазэ ын урмэтоаре кувинте: **объект,** субъект, **съезд** ш. а.

Принципиле темейнише орфографише

I. Ын легэтурэ ку трешеря ла алфавиту ноу пе темелия алфавитулуй рус се стабилеск урмэтоареле принципе орфографише:

1. Ла ыншепуту силабей сунету **ё** (русеск) се редэ прин *йо*: **йорган, войос,** *Соловйов,* да ын нижлоку силабей дупэ сунету моале консонант *ьо*: *минтьос, тьор, штьоп.*

2. Литереле *я, ьо, ю, е, и* дупэ консонанте ынсамнэ ростиря моале а консонантей премэргэтоаре.

3. Дупэ литереле *ж, ш* ын рэдэшина кувинтелор *э, ы* ну се скрие дефел некэтынд ла ашея кэ сэ ростеск аесте консонанте моале орь выртос, да ынтотдяуна се скрие *е, и*: *жигание, машинэ, желе, шеле.*

4. Дупэ литереле *с, ц, з* ын рэдэшина кувинтелор се скрие *ы, э* дар ну *и, е*: *сырмэ, сымцэск, сымбрие, сынгур, сысыяк, сымт, сынже, сын, сымбурэ, сымбэтэ, сэмн, сэмынцэ, сэшере, сэнин, сэптэмынэ*; **цынцар, цырэ, цынтэ, цынк, цынере, цыпэ, цэран, цэпой, цэсэтоаре; зындьеште, зыные, зы, зыдире, зык, бызые; зэрне, зэбле, зэґар, зэбон** ш. а. Ка абатерь се афлэ кувинтеле де типу урмэтор: *социализм, станціе, резолюціе, цифрэ, рационал, нацие. системэ; ситуаціе, синдикат, синоним, симфоние, селитрэ, синтаксис* ш. а.

5. Дупэ литереле *ч* ши *щ* се скриу ынтотдяуна *а, е, и, о, у, ы, э, я, Щорс, Хрущов, Чорна, Чек, часовой.*

6. а) вокала *э* де рынду де диннапой (спецификэ молдовеняскэ) ну се скрие ла ыншепуту кувинтелор ши дупэ вокале. Ын унеле кувинте се скрие дупэ *у* кынд ымпреунэ формязэ дифтонг орь треше дин *а*: *доуа, воуа, ноуэ, луам, зіць.*

7. Консонанте ындоите ын лимба молдовеняскэ се ынтылнеск ын нумеле проприй: *Одесса, Руссо, Коккинаки, Анна.*

Ынсамнаре: Консонанте ындоите се ынтылнеск ши ын аша ынтымплэрь, кынд префиксу *ын* стэ ыннаинтя рэдэшиней, каре се ыншепе ку литера *н*: **ынноурязэ, ынноптязэ, ыннеграт.** Се ынтылнеск кытева кувинте, каре ну се ынтребуинцазэ фэрэ префиксу *ын* дар дупэ аналогия кувинтелор помените, се скрие *н* ындоит: **ыннотаре, ыннекаре, ыннаинте, ыннапой, ыннэниче.** *Н* ындоит се скрие тот аша ши урмэтоареле кувинте: *диннеу, диннаинте, диннапой.*

Апострофу ши линиуца

8. Ын лимба молдовеняскэ се ынтылнеск форме скурте де кувинте, каре и'ау акценту проприу ши сынестэтор ну се ынтребуинцазэ, да нумай ымпреунэ ку алте кувинте, алкэтуинд о силабэ ку о сынгурэ акцентуаре: *те-ам, с'ау, с'а* ш. а. м. д.

Ымпреунэря формелор скурте а кувинтелор се фаше ын доуэ фелурь:

а) сэ пуне апостроф, кынд каде ун сунет вокал: *м'ам ынвэцат* (мэ ам ынвэцат) *в'аць дус* (вэ аць дус), *с'ар ынвэца* (се ар ынвэца).

б) се пуне линиуца, кынд ну каде нишь ун сунет: *нь-ам фэкут, ць-ам зыс, приндель-л, ну-л вэд, ну-й акасэ, л-ам принс, ам вэзут-о, а-шь фаше, а-л принде, л-ой луа, ну-нь требуе,* ш. а. м. д.

9. Кувинтеле русе ши украинене, каре аму ау ынтрат ши ынтрэ ын лимба молдовеняскэ, рэмын фэрэ нишь о стьимбаре: *завод, отряд, доклад, крипак, выставкэ* ш. а. м. д.

Ынсамнаре: Аишь ну се е ын ведере рындуиря сунетелор ши сфырыштуриле специале: *завоаде, отрядурь, крипашь* ш. а. м. д.

Рындуиря сунетелор

Ын лимба молдовеняскэ аре о маре ынсэмнэтате рындуиря сунетелор, каре май осэдьит се афлэ ын орфографие.

10. Рындуиря сунетелор вокале: *а-э: касэ-касуцэ, фак-фэкут, царэ-цэран, ацэ-аць, ашкие-ашкий а-о: фатэ-фете, масэ- мось, варэ-варь, панэ-пене,*

а-е: молдован-молдовень украинян-украинень,

я-е: ярбэ.ерб, япэ-епе, дял-делушор,

е-я: лег-лягэ, негру-нягрэ, трактрякэ

э-е: мэр-мере, бэц-беце, вэд-вець,

ы-и: кувынт-кувинте, вынэ-вине, вынд-винзь,

о-у: норэ-нурорь, рог-ругэм, торн -турнэм,

о-оа: торн-тоарнэ, дорм-доарме, корн-коарне, ом-оамень,

оа-о: шкоалэ-школь, флоаре-флорь.

11. Рындуиря сунетелор консонанте.

к-шь: копак-копашь, фак-фашь, дук-душь,

г-ж: крангэ-крэнжь, вартэ-вержь, мургэ-муржь, драгэ-дражь,

ст-шть: гыште, мускэ-муште, креск-гыскэ-крешть,

ск-сш: маскэ-масше, каскэ- касше,

шк-шш: пушкэ-пушше, вышкэ-вышше, чашкэ-чашше

д з: вэд-везь, ладэ-лэзэ ауд-аузь.

т-с: карте-кэрць, парте-пэрць, каткаць,

с-ш: кос-кошь, войос-войошь,

з-ж: ґарбуз-ґарбужь, витяз-витежь,

ґ-ж: пуґэ-пужь,

ст-шт: густ-гушть, конструноштрь, албастру-албаштрь,

б-дь: ынтреб-ынаредь, гулуб-гулудь, лимбэ-линдь,

в-ж: болнав-болнажь, жилав-жилажь,

м-н: пом-понь, дорм-дорнь, агроном-агроконь,

п-ть: плоп-плоть, арипэ-арить, ґулпе-ґулть, луп-луть,

ц-шь: улицэ-улишьоарэ, кэруцэ-кэрушьоарэ

т-ск: пеште-пескэрит.

Адэугаре

Ку трешеря скрисулуй молдовеняск ла алфавиту ноу русэск ын аястэ време есте ынфэптуитэ ши трешеря ла диалекту ноrодник молдовеняск а трудиторилор РАСС Молдовенешть ши ла апротьиеря де линдьиле ноrоаделе фрэцешть рус ши украинян, ануме:

1. Ын партя вокализмулуй:

а) сара, сама, сте, а бе, а аве, а тэше, ше (да ну *сяра, сяма, стя а бя, бя, а авя ш. а.*).

2. Ын партя консонантизмулуй:

а) *п-ть*: **тьятрэ, тьепт ьедикэ, тьикэтурэ, тьишьор тьилдэ, тьипер** (*да ну* **пятрэ, пиепт, педикэ, пикэтурэ, пишьор, пипер**).

б) *б-дь*: **алдьинэ, дьету дьине, адье, алдье** (да ну *албинэ, бету, бине, абеа, албие*) афарэ де *бируинца.*

в) *м-н*: **нере, ние, нел, ник, неркурь, нинтэ,** (да ну **мере, мие, мел, мик, миеркурь**).

г) *ч-ш*: **лушяфэр, шине, шяс, шиботэ, ширеш, шяун** (да ну *лучяфэр, чине, час, чоботэ, чиреш*).

д) *ч-ц: социализм, цирк, цитатэ, дисциплинэ* (да ну *сочиализм, чирк, читатэ, дисчиплинэ*).

г) *ф-ш*: **шер, ширя, шлорий, шербе** (да ну **фиер, фиря, фиорий, фиербе**) афарэ де: *фиекаре, фиштикаре, фиинцэ, фийка, фиу, фиешине, фиинцэ, фиеше.*

ж) *в-ж. житэ, жин, живинэ, жерме, жеспе* (да ну **витэ, вин, вивинэ, вьерме, вьеспе**).

з) *в-ґ*: **ґулпе, ґиклян, ґултур** (да ну *вулпе, виклян, вултур*).

и) *ж-г*: **Германия, география, геометрия** (да ну *жермания, жеография, жеометрия*).

к) *т-ф*: *орфография, арифметика* (да ну *ортография, аритметика*)

л) се ынлэтурэ артиколу хотэрыт (*л*) ла казуриле номинатив ши акузатив (*ому, пому, калу,* (*да ну омул, калул, помул*).

н) се ынлэтурэ формеле женулуй ши нумэрулуй ла артиколу прономинал (*а, ал, ай, але*) рэмыне нумай о сынгурэ формэ *а.*

ЫН ПРЕЗИДИУМУ СОВЕТУЛУЙ СУПРЕМ А РАСС МОЛДОВЕНЕШТЬ

Президиуму Советулуй Супрем а РАСС Молдовенешть а ґотэрыт де адаос ла алфавиту молдовеняск литереле „Ґ" ши „Ъ". Алфавиту молдовеняск ын аша фел ый ынтэрит ынтр'ун нумэр де 33 литере, А, Б, В, Г, Ґ, Д, Е, Ж, З, И, Й, К, Л, М, Н, О, П, Р, С, Т, У, Ф, Х, Ц, Ч, Ш, Щ, Ы, Ъ, Ь, Э, Ю, Я.

***

Президиуму Советулуй Супрем а РАСС Молдовенешть а ынтэрит ґотэрыря президиумулуй комитетулуй ымплиниторь районал дин Слобозыя деспре даря нумирий школий нижлоший молдовенешть дин сату Незавертайловка нумелуй тов. Чкалов.

***

Президиуму Советулуй Супрем а РАСС Молдовенешть а ынтэрит ґотэрыря президиумулуй комитетулуй ымплиниторь районал дин Балта деспре ренумиря колхозулуй „За соц. перебудову" а советулуй сэтеск дин Харитиновка ын колхозу ын нумеле луй Папанин.

Секретарю Комитетулуй Централ а ПК(б)У тов. Н. С. Хрущов—ынвэцэторилор ку заслугэ а школий

Совету Комисарилор Ноrодулуй а РСС Украинене а дат ла 55 педагожь май бунь а школий ыншепэторе ши нижлошие дин Украина Советикэ нумире де Ынвэцэтор ку заслугэ а школий.

Ын легэтурэ ку аяста, секретарю Комитетулуй Централ а ПК(б)У тов. Н. С. Хрущов с'а адресат кытре товарэшь, каре ау принит нумиря де шинсте де Ынвэцэтор ку заслугэ а школий, ку аша сэлутаре:

—Ый сэлут шребинте пе Ынвэцэторий ку заслугэ а Украиней Советише — республишиий де фрунтя а стэтулуй маре социалист. Дела тоатэ инима вэ дореск спор ын лукру вострy.

Задача ынвэцэторилор есте — де дат копиилор ноштрий штиинцэ ынкрединцате, адынше, де диштептат динтр'ынший патриоць адевэраць советишь—зыдиторь а обштей комунисте.

Ынстэпыниць ку штиинца революционарэ — ку ынвэцэтура луй Маркс—Энгельс—Ленин—Сталин!

Н. С. ХРУЩОВ.

В Я Ц А Д Е П А Р Т И Д

Конференция унитэ де партид а VII де области ши а VI орэшеняскэ дин Москва

Ла 2 март ла шединца де диминяцэ а конференцией с'а прелунжит прежудекаря тезисурилор докладулуй товарэшулуй Жданов.

Ын время кувынтэрий секретарюлуй комитетулуй орэшенеск а ПК(б) дин тоатэ Униуня дин Коломна тов. Емельков ын президиуму конференцией се ивеште тов. М. И. Калинин, пе каре делегаций ыл ынтылнеск ку овације фуртуноасэ.

Кэлдурос ау ынтылнит-о делегаций конференцией пе Герою Униуний Советике Полина Осипенко, каре а ешит ку кувынтаре ын дебате.

Ку интерес ау аскултат делегаций повестиря интересатэ а тов. Осипенко деспре юбиря осэдытэ а колхозницилор кытре Армия са скумпэ Роший Мунциторяскэ - Цэрэняскэ, деспре сымцу путерник де патриотизм а ноародулуй советик.

Ку о кувынтаре маре а ешит тов. Е. Ярославский.

Тов. Ярославский спуне, кэ лукру пе рыдикаря нивелулуй теоретик а членилор партидулуй ынкэ ый департе дела требуинциле шеля, каре ыс пусэ де Комитету Централ а Партидулуй.

Тов. Ярославский се экспримэ пентру пэстраря групелор де симпатизанць ши сублиниазэ ынсэмнэтатя таре маре а адэугэрий, каре се ынтродуше ын статут, деспре дрептуриле членилор де партид.

Ын время кувынтэрий а тов. Ярославский ын президиум се ивеск товарэший Л. М. Каганович ши А. И. Микоян. Ын залэ ярэ се стырнеште о овације фуртуноасэ ын шинстя Комитетулуй Централ а партидулуй ностру, ын шинстя товарэшулуй Сталин ши соратнишилор луй май апротьиець.

Серкретарю Комитетулуй Централ а УЛКТ дин тоатэ Униуня тов. Михайлов ынтьинэ кувынтаря са задэчилор диштептэрий идейнишеполитише а комсомолиштилор ши а тинеримий.

Ла конференцие а фост декларатэ сэлутаря, каре а венит дела конференция унитэ де партид де область ши орэшеняскэ дин Ленинград, ынтылнитэ де кытре делагаць ку аплодисменте фуртуноасе.

* * *

Ла шединца де сарэ ла 2 март се прелунже прежудекаря тезисурилор докладулуй тов. Жданов ла с'езду XVIII де партид. Ку о кувынтаре маре а ешит ынлокуитору прешединтелуй Комисией Контролюлуй де партид тов. Шкирятов. Кувынтаря са тов. Шкирятов а ынтьинат-о ынтребэрилор алежерий, ынвэцэторий ши ынаинтэрий кадрелор. Ел спуне деасеменя деспре требуинца организэрий пунктуале а дизлегэрий апеляциилор комуништилор ын органеле де партид. Тов. Шкирятов с'а експримат ымпотрива пэстрэрий групелор де симпатизанць.

Ку о кувынтаре стрэлушитэ а ешит ынлокуитору комисарулуй ноародулуй де апэраре а Униуний РСС, комисару де армие де рангу I тов. Мехлис. Ел а адус факте интересате, каре мартурисеск деспре крештеря колосалэ а комсомолулуй ын армие ши организациилор де партид а Армией Роший. Пе нумеле конференцией ыс прините сэлутэрь дела конференциле де области де партид дин Харьков, Днепропетровск, Тула ши Пермь.

* * *

Ла 3 март ла шединца де диминяцэ а конференцией де партид де область ши орэшеняскэ с'ау мынтуит дебателе пе долкаду товарэшулуй Щербаков деспре тезисуриле товарэшулуй Жданов деспре стьимбэриле ын статуту ПК(б) дин тоатэ Униуня. Ын дебате ау ешит 26 оамень

Ын резолюция принитэ ын унанимитате, конференция де партид а сэлутат тезисуриле докладулуй товарэшулуй Жданов ла с'езду XVIII а партидулуй деспре стьимбэриле ын статуту ПК(б) дин тоатэ Униуня.

Ла шединца де диминяцэ конференция а аскултат докладу прешединтелуй комисией де мандате товарэшулуй Яковлев.

Ла конференцие ау фост дефацэ 787 делегаць ку глас готэрытор ши 130 ку глас сфэтуитор, каре ынфэцишязэ 207.384 члень де партид ши 72.895 кандидаць. Ынтре делегаць сынт 16 Герой а Униуний Советике, 141 орденоносць, 104 депутаць а Советелор Супреме а Униуний РСС ши РСФСР.

Дупэ ынтэриря ын унанимитате а докладулуй комисией де мандате конференция а ыншепут ынаинтаря кандидатурилор ын делегаць а с'ездулуй XVIII а ПК(б) дин тоатэ Униуня.

Пропунеря секретарюлуй комитетулуй орэшенеск де партид дин Москва тов. Попов деспре ыл тримете делегат ла с'езду XVIII а ПК(б) дин тоатэ Униуня дела организация де партид дин Москва пе товарэшу Сталин а фост ынтылнитэ де кытре делегаць ку о овације ынделунгатэ ши ку стригэте „ура". Дин тоате ундьюриле залей рэсуна стригэте де сэлутаре: „Марелуй Сталин—ура!". Ку овацій фуртуноасе ынтылнеште конференция нумеле соратнишилор май апротьиець а товарэшулуй Сталин—товарэшилор Молотов, Каганович, Ворошилов, Калинин Андреев, Микоян, Жданов, Хрущов, Берия, Димитров.

Ын листа кандидатурилор се ынаинтязэ деасеменя товарэший Щербаков, Булганин, Шкирятов, Маленков, Мехлис, Будьонный ши алций.

Организация де партид дин Москва а тримете ла с'езд де тоць 210 делегаць ку глас готэрытор ши 36—ку глас сфэтуитор.

(ТАСС).

Конференция Унитэ а ПК(б) дин тоатэ Униуня а VIII де области ши VI орэшеняскэ дин Ленинград

ЛЕНИНГРАД, 2 март. (ТАСС). Аз конференция а ыншепут алежериле делегацилор ла с'езду XVIII а ПК(б) дин тоатэ Униуня.

Ку маре энтузиазм ын листа пентру глэсуиря ын тайнэ конференция ыл ынтродуше пе товарэшу Сталин, пе товарэший Молотов, Ворошилов, Каганович, Калинин, Андреев, Микоян, Жданов, Хрущов, Берия. Ын листэ пентру глэсуиря ын тайнэ ыс ынаинтаць деасеменя товарэшу Шкирятов ши шефу секцией де органеле де партид кондукэтоаре а Комитетулуй Централ а ПК(б) дин тоатэ Униуня тов. Маленков.

Де тоць ын листа де глэсуиря ын тайнэ ыс ынаинтаць 160 оамень. Ын время шединцей де диминяцэ ла конференцие ку маре активитате ши сериозитате се петреше прежудекаря кандидатурилор.

Ла шединца де сарэ ла 2 март с'а мунтуит прежудекаря кандидатурилор. Ла 3 март ла конференцие а аве лок глэсуиря ын тайнэ пентру алежериле делегацилор ла с'езду XVIII а ПК(б) дин тоатэ Униуня.

С'а ынтьис с'езду XV а партидулуй комунист дин Азербайджан

БАКУ, 2 март. (ТАСС). Ерь ла шединца са де ынтьеере с'езду XV а ПК(б) дин Азербайджан а аскултат ынштиинцаря прешединтелуй комисией де нумэраре пе алежериле делегацилор ла с'езду XVIII а ПК(б) дин тоатэ Униуня. Ыс алешь 49 делегаць ку глас готэрытор ши 10 — ку глас консфэтуитор. Ку овације фуртуноасэ а ынтылнит с'езду ынштиинцаря деспре алежеря ын унанимитате делегату луй ынтый ла с'езду XVIII а ПК(б) дин тоатэ Униуня дела партиду комунист а Азербайджанулуй а марелуй вождь а ноародулуй товарэш Сталин.

Суб аплодисменте ынделунгате с'езду а тримэс телеграмэ де сэлутаре товарэшулуй Сталин.

Сэ мэреште нумэру организациилор де партид

Организация районалэ де партид дин Окна-Рошие ын луниле январь ши февраль а анулуй иста а мэрит ку мулт рындуриле сале. Ын время яста комитету районал а ПК(б)У а организат трей организаций примаре де партид, дин каре 2 ын колхозуриле Мичурин ши «Маяк», да уна пе лынгэ редакция районалэ. Ыс организате деасеменя ши доуэ групе де кандидаць.

Мынцэнинд дисфэшурэрий лукрулуй де масэ-политик ынтре колхознишь, трактористь, шей май буне оамень а ланурилор социалисте, ка трактористу - орденоносец тов. Новаковский, звеневая - орденоносец Парасковия Беркута ш. а., ау ынтрат ын рындуриле партидулуй комунист.

Дела ыншепуту анулуй 1939 ын району Окна-Рошие ыс приниць ын члень де партид 35 оамень ши ын кандидаць 25 оамень. Аяста ынкэ одатэ аратэ девотаря фэрэ маржинэ лукрулуй партидулуй, лукрулуй патрией социалисте.

Комитету районал а ПК(б)У а комплектат педеплин апарату де инструкторь ши петреше ку дыбшь регулат консфэтуирь пе тоате ынтребэриле лукрулуй де масэ де партид.

ПЕРЕРВА.

Конференция V де область а ПК(б)У дин Киев

Кувынтаря де ынтраре а товарэшулуй Н. С. ХРУЩОВ

ТОВАРЭШЬ!

Организация ноастрэ де партид де область дин Киев а венит ла конференция са а V де область де партид ын ажунул с'ездулуй XVIII де партид, ка нышьодатэ унитэ, монолитэ, таре, большевикэ, о организацие сталинистэ. (Аплодисменте).

Товарэшь, дин ан ын ан тот май таре стэ цара ноастрэ, тот май рэпеде ши май рэпеде мерже спре целю ынсэмнат, ла ыздиря обштей комунисте.

Ын аний дела урмэ ной ам добындит спорурь гиганте ын лупта пентру комунизм. Бируинца ноастрэ темейникэ—есте униря рындурилор большевиште, курэциря лор дела тот ше есте душмэнос ши стрэин партидулуй ностру, ноародулуй ностру. Аяста ыл шел май темейник дин бируинциле темейнице, пе каре ле-ау добындит большевиший суб кондушеря Комитетулуй сэу Централ сталинист, суб кондушеря марелуй Сталин. (Аплодисменте фуртуноасе).

Ной ам добындит ын Украина о бируинцэ стрэлушитэ—ам здродыт агентура фашистэ а шпионилор немцешть ши польшешть, троцкиштилор, бухариништилор ши рэмэшицеле буржуазнише националисте а оменирий ши ку аяста ной ам ынтэрит пумну де сприжин ын лупта ноастрэ ымпотрива душманилор, ын луптэ пентру социализм. (Аплодисменте).

Товарэшь, бируинца а шелор доуэ пятилетше сталинисте а реконструит педеплин тоатэ господэрия ноастрэ советикэ. Спорурь осэдыте ной ам добындит ла тоате участошиле зыдирий ноастре социалисте. Фиекаре—ну нумай член де партид, дар ши фэрэ де партид—мунцитор, службаш, интелигент, веде, сымте споруриле шеле марь, каре сынт добындите суб кондушеря партидулуй ностру, суб кондушеря марелуй ностру Сталин. (Аплодисменте).

Суб кондушеря товарэшулуй Сталин ной ам пэтрекут ун лукру осэдыт ла реконструиря социалистэ а господэрией сэтешть. Партя абсолютэ де цэрань, афарэ де уний, ау ынтрат ын колхозурь, ши алте колхозурь дин ан ше треше стэу тот май тарь ши май тарь.

Ний, десетше де ний де оамень де фрунте ау дат цэрэний дин сыну сэу. Аиштя оамень де самэ стэу ын фрунтя колхозурилор, ын фрунтя СМТ ши фак лукру партидулуй ностру, лукру луй Ленин, лукру луй Сталин.

Товарэшь! Пе лануриле Украиней лукрязэ 90 ний де трактоаре, 28 ний де комбайне ши ун нумэр маре де алте машинь сложнише сэтяногосподэрешть, пе каре не ле-а дат индустря социалистэ ши ку аяста а скос цэрэния дин ынтунериминя ши сэрэшия шея, ын каре е а трэит вакурь. Нумай ла ной, ын цара ноастрэ, лукру а стат ун лукру де шинсте, де витежие, героизм. Ын цара ноастрэ ыл наградеск пе оамень, каре се атырнэ дыне ши шинстит кытре дэторииле сале. Нумай аму ну демулт гуверну Униуний Советике а наградит пе шей май бунь оамень а Украиней ку ордене пентру ажунсуриле осэдыте ын луптэ пентру социализм ын господэрия сэтяскэ.

Товарэшь, креште нороду ностру, креск тоате ноароделе Униуний ноастре Советике. Се ынтэреште, ка нышьодатэ, приетения ынтре нороаделе, каре сприжиним май ынтый де тоате пе сылеле ноастре проприй, пе сыла колхозулуй мунцитореск, пе сыла ноародулуй ностру ши ниць ун фел де душмань ну не сынт страшниць. (Аплодисменте).

Ной веде душманий пэмынту Украиней Советике, ка пе уреґьеле сале ши дакэ, товарэшь, ей ор ындрэзни сэ нэвэляскэ асупра ноастрэ, апой ной й-ом фэрма пе тоць фэрэ рэмэшиць.

Партиду а фэкут, фаше ши аре сэ факэ тот пентру ашея, ка сэ ынтэряскэ ынкэ май таре Армия ноастрэ Роше, Флоту ностру Маритим, Флоту ностру Аериан, ка сэ шим ын орьше минутэ гата де а да рэспинжере душмэнулуй, ка де цинут пе душмань ын фрикэ ынаинтя путерий Униуний Советике.

Ной мержем таре ши ынкрединцат пе каля ноастрэ, каля пе каре не-а арэтат-о Ленин ши пе каре не душе неклинтит мареле Сталин. (Аплодисменте).

Ной требуе сэ пунем тоате путериле, ка сэ диштептэм ынкэ май дыне ла фиекаре шетэцан ындеосэдь юбире фэрэ де маржинэ кытре патрие, юбире кытре партиду ностру, кытре ынвэцэтура луй Ленин—Сталин. (Аплодисменте).

Товарэшь, ной аму ыншепем а прежудека тезисурile докладулуй товарэшулуй Молотов деспре пятилетка а трия ши тезисурile докладулуй товарэшулуй Жданов деспре стьимбэриле ын статуту партидулуй. Аесте тезисурь сынт ынтэрите де Бюроу Политик а Комитетулуй Централ а ПК(б) дин тоатэ Униуня.

Тоате организациile примаре де партид, тоате конференциile районале де партид, лукрэторий, колхозниший ши интелигенция, тот нороду Униуний ноастре Советише ын унанимитате ау сэлутат ши сэлутэ тезисурile еста. Еу сынт ынкрединцат, товарэшь, кэ конференция ноастрэ де область де партид ку тоатэ сериозитатя, ку тоатэ энергия, ку тоатэ аскуциря большевикэ а прежудека аесте тезисурь ши ле-а сэлутат ын унанимитате. Ынфэптуиря планурилор ынсэмнате з рындика ынкэ май сус цара ноастрэ, а ынтэри ынкэ май таре позициile добындите де ной ын лупта пентру комунизм.

Организация де область де партид дин Киев а уни ынкэ май таре рындурile сале ымпрежуру Комитетулуй ностру Централ сталинист, а уни ынкэ май стрынс рындурile сале ын лупта пентру комунизм суб кондушеря марелуй ностру гений, юбитулуй ностру Сталин. (Овацій фуртуноасе. Стригэте: «Марелуй Сталин ура!»).

Даци-нь вое, товарэшь, конференция де область а большевишилор областей Киев с'о нумэр дистьисэ. (Аплодисменте фуртуноасе, ынделунгате).

(РАТАУ).

* * *

Ла 1 март с'а дистьис конференция большевишилор а областей Киев. Клэдиря де округ а Армией Роше ыл ымподобытэ ку пынзь стрэлушите, флагурь, ку портретурile марь а луй Ленин ши Сталин. Асупра ушей де ынтраре ыл ынтынс ун транспорант.

— Сэлут делегацилор конференцией V де партид а областей Киев. Большевиший дин область Киев ау порунишит шелор май бунь ынфэцэшиторь а ей сэ повестяскэ депе трибуна конференцией деспре сэлутаря ын унанимитате а тезисурилор докладурилор товарэшилор Молотов ши Жданов ла с'езду XVIII а ПК(б) дин тоатэ Униуня, деспре монолитатя ши униря организацией де партид де область, деспре девотаря ей фэрэ маржинэ марелуй Сталин. Ынтре делегаць--сынт мулць орденоносць, оамень де самэ а областей, стахановишть а ынтреприндерилор, фрунташь а господэрией сэтешть, командирь а Армией Роше, професорь, инженерь, медишь, лукрэторь де артэ, скриторь.

Кэлдурос ыл ынтылнеск делегаций пе **Никита Сергеевич Хрущов**. кондукэтору де луптэ а большевишилор Украиней. Ын фаца луй конференция сэлутэ Комитету Централ сталинист—штабу ынцэлепт а партидулуй большевик, суб кондушеря кэруй Униуня Советикэ мерже дела бируинцэ ла бируинцэ.

Ын тэшеря адынкэ делегаций конференцией поштеск ку рыдикаре ын тьишоаре аминтиря Надеждей Константиновна Крупская, приетену кредиништос ши соратнику а луй Ленин.

Ку кувытаре скуртэ де ынтраре тов. Н. С. Хрущов дистьинде конференция. Ел повестеште деспре дистружеря куйбурилор душманилор ын Украина, деспре тоталуриле марь а доуэ пятилетше сталинисте, каре ау префэкут патрия ноастрэ, деспре контуриле мэреце а планулуй пятилетший а трия. Ел спуне деспре рыдикаря немайвэзутэ креатоаре, каре й-а купринс пе муншиторий цэрий ын зылеле естя де прегэтире кытре с'езду XVIII а ПК(б) дин тоатэ Униуня. Ел спуне деспре лукру маре а партидулуй луй Ленин—Сталин, каре ку спор зыдеште ши а зыди комунизму, деспре гэтинца ноародулуй советик а апэра патрия са юбитэ.

Кувынтеле де ынтьиере а луй Никита Сергеевич, адресате кытре товарэшу Сталин, се ынкэ ынтр'о овације фуртуноасэ, ын стригэте де «ура», «Трэяскэ вождю маре, приетену ностру ши ынвэцэтору товарэшу Сталин». Делегаций се скоалэ. Отый лор ыс ындрептаць ынаинте спре сцэнэ, унде пе фону знамелор роший де уршуник ши флорилор жий стэ барльефу оаменилор вестиць а лумий Ленин ши Сталин, нумеле кэрора ынфэцишязэ гындуриле ши недежделе ноародулуй советик.

Ын президиуму де лукру а конференцией ын унанимитате се алег т. т. Хрущов, Бурмистенко, Коротченко, Тимошенко, Корниец, Сердюк, Старченко, Кобулов, члену советулуй милитар а Округулуй милитар дин Киев, комисару де корпус Николаев, комисару де батальон Чубич, депутату Советулуй Супрем а Униуний РСС Гусятникова ши алций.

Ку маре энтузиазм ын президиуму де шинсте делегаций алег Бюроу Политик а Комитетулуй Централ а ПК(б) дин тоатэ Униуня ын фрунте ку товарэшу Сталин.

Ку маре сылэ рэсунэ овацинле, кынд се дэ пропунере а алеже прешединте де шинсте а конференцией V де области де партид пе мареле Сталин. Лунг се прелунжеште манифестация неуйтатэ де патриотизм юбире, девотаре а большевишилор кытре вождю сэу, ынвэцэтору ши приетену.

Ку ынсуфлецыре маре делегаций конференцией принеск тексту телеграмей де сэлутаре товарэшулуй Сталин.

Доклад деспре тезисуриле докладулуй тов. Молотов а фэкут ымплинитору ындэторирилор прешединтелуй советулуй орэшенеск дин Киев тов. Шевцов. Дупэ доклад с'ау ыншепут дебателе.

* * *

Итересэте цифре ыс дате де ынтире де комисия де мандате ла шединца де сарэ дела 2 март. Детот ла конференцие сынт де фацэ 453 делегаць ку дрепту де глас готэрытор ши 126 делегаць ку дрепту де глас сфэтуитор, каре ынфэцишязэ 36.827 члень ши 16.528 кандидаць де партид.

Ынштиинцаря прешединтелуй комисией де мандате деспре ашея, кэ шел ынтый делегат а конференцией V де партид ыл регистрат ши ый алес ла тоате конференциile районале де партид ши ла адунэрь мареле Сталин, стырнеште аплодисменте ши овацій фуртуноасе ынделунгате.

Ынтре делегаций конференцией сынт 27 депутаць а Советелор Супреме а Униуний РСС ши а РСС Украинене, 88 орденоносць, каре алкэтуеск 19,4 проценте дин нумэру деобште а делегацилор.

Дупэ ынтэриря дэрий де самэ а комисией де мандате ку доклад деспре тезисурile докладулуй товарэшулуй Жданов ла с'езду XVIII а ПК(б) дин тоатэ Униуня а ешит секретарю комитетулуй де область а ПК(б)У тов. Сердюк.

Дупэ доклад с'а ыншепут дебателе.

Ла сфыршиту шединцый де сарэ конференция а ынтэрит тексту телеграмей де сэлутаре прешединтелуй гувернулуй советик Вячеслав Михаилович Молотов.

* * *

Ла шединца де сарэ дела 2 март ши ла шединца де диминяцэ дела 3 март конференция а прежудекат тезисурile докладулуй товарэшулуй Жданов ла с'езду XVIII а ПК(б) дин тоатэ Униуня. Дебателе лэмурит ау арэтат, кэ большевиший областей Киев ыс униць ын рындурile ши лукрурile сале, кэ ей пэпла капэт сынт девотаць Комитетулуй Централ сталинист а партидулуй ши марелуй Сталин.

Сэлутынд тезисурile докладулуй тов. Жданов ши унинду-се ла дынселе, делегаций ау дат пропунерile ши адаожериле сале. Ей ворбе деспре стьимбэриле колосале ын структура обштей советише, каре ау авут лок ын время пятилетшелор сталинисте, ше а тьемат требуинцэ де а ынтродуше оарекаре стьимбэрь ши адаожерь ын статуту партидулуй комунист.

Ку ынсуфлецире маре конференция принеше тексту телеграмей де сэлутаре, тримэсэ конференциеи унитe де партид де область ши орэшеняскэ дин Москва. Лунг се прелунжеште овация фуртуноасэ ын шинстя отрядулуй ынаинташ а ПК(б) дин тоатэ Униуня — большевишилор Москвей Роший — илимий Униуний путернише Советише, орашулуй, ын каре трэеште ши лукрязэ мареле Сталин.

Ку аплодисменте фуртуноасе, ку овације згомотоасэ л-ау ынтылнит делегаций конференцией пе Никита Сергеевич Хрущов, каре а ешит ку о кувынтаре маре стрэлушитэ.

Кувынтаря луй а фост аскултатэ ку маре бэгаре де самэ, ну нумай одатэ е се ынтрерупе ку стригэте де сэлутаре, ку овацій путернише ын шинстя марелуй Сталин, каре душе ку мына луй таре ши ынкрединцатэ цара ноастрэ дела о бируинцэ ла алта.

— Ной путем сэ спунем ку ынкрединцаре товарэшулуй Сталин,— декларэ товарэш Н. С. Хрущов, — кэ большевиший дин область Киев ау фост, сынт ши ор ши сприжину ку крединцэ а Комитетулуй Централ ленинист-сталинист а ПК(б) дин тоатэ Униуня ши а скумпулуй ностру марелуй Сталин.

Стригэте «ура», стригэте: «Трэяскэ мареле Сталин!», «Комитетулуй Централ Сталинист — ура!» динноу кутремурэ залу.

Дупэ ше ау ешит ын дебате 20 оамень, конференция принеше готэрыре де а опри дебателе. Ын резолюция принитэ конференция педеплин ши ын ынтрежиме ынтэреште тезисуриле докладулуй тов. Жданов ла с'езду XVIII а ПК(б) дин тоатэ Униуня.

Ла сфыршиту шединцый де диминяцэ ау фост ынсэмнате ши прежудекате кандидатуриле делегацилор ла с'езду XVIII а ПК(б) дин тоатэ Униуня.

* * *

Ерь, ла шясу 24, ау фост шетите резултателе алежерий прин глэсуиря ын тайнэ а делегацилор ла с'езду XVIII а ПК(б) дин тоатэ Униуня. Де тоць ау фост алешь 38 делегаць ку глас готэрытор ши 9 делегаць ку глас сфэтуитор.

Ку о рыдикаре таре маре ау ынтылнит делегаций ынштиинцаря комисией де сокотире деспре алежеря ын унанимитате шел ынтый делегат а с'ездулуй XVIII а ПК(б) дин тоатэ Униуня пе мареле **Сталин**. Тоатэ юбиря са кытре вождю, приетену ши ынвэцэтору сэу конференция а ревэрсат-о ын овацій фуртуноасе, каре лунг кутремура залу.

Кэлдурос ынтылнеште конференция принеше тексту телеграмей де сэлутаре товарэшулуй Сталин

Алкэтуиря текникэ де збор а пэрций (округу милитар дин Москва) актив еу парте ын ынтрешеря социалистэ ын шинстя с'ездулуй XVIII а ПК(б) дин тоатэ Униуня.

Пе фото: (дин стынга) тов. Ищенко дэ лыотчишилор заданий де збор.

Фото де С. Лоскутов ши Д. Чернов (Фотохроника ТАСС)

КУ ШЕ ЗАВОДУ ЫНТЫЛНЕШТЕ С'ЕЗДУ XVIII БОЛЬШЕВИК

Заводу де коашеря пыний лукрязэ деаму в'о кыцьва ань, дар ел нишь ынтр'ун ан н'а ымплинит плану сэу де продушере. Ын ану 1938 ел а авут пагубэ де 130 ний рубле. Нумай ын ану 1939 дупэ готэрыря Пленумулуй Комитетулуй Централ а ПК(б) дин тоатэ Униуня деспре тьемаря с'ездулуй XVIII большевик ши прежудекаря тезисурилор докладурилор т. т. Молотов ши Жданов, тоць муншиторий ау луат ындэторирь ын шинстя с'ездулуй ши ку шинсте ле ымплинеск. Заводу ын луниле январь ши февраль а ымплинит плану сэу де продушере ку 112 проценте. Ын луна январь заводу аре венит курат 10 ний рубле.

Тоате бригэзиле ши фиекаре муншитор ыс куприншь ку ынтрешеря социалистэ ын шинстя с'ездулуй XVIII де партид. Бригэзиле № 2, 3 ши 4, (бригадирий т. т. Цикиновкэ —кандидат де партид, Иванченко Мария—комсомолистэ ши Криворучко) ымплинеск нормеле ку 116-117 проценте ши лукрязэ фэрэ брак, да зарядчица Сталоверова Ольга ымплинеште норма ку 120 проценте.

Организация де партид ши шей комсомолистэ петрек конворбирь, ын фиекаре зы шитеск газете ку муншиторий. Ау ыншепут а лукра ши кружоашеле пентру рыдикаря квалификацией.

Дар организация де партид ши шей комсомолистэ ау ун шир де неажунсурь. Ын ану 1938 ау фост приншь ын партид нумай 4 оамень, да ын ану 1939 нумай уи ом. Неындестулэтор креште ши организация комсомолистэ, некэтынд ла вэпэ, кэ ла завод лукрязэ 200 муншиторь, дин каре сынт мулць стахановиштъ.

Ну се петрек лекций, конворбирь, шей май маре парте дин комуништь ши комсомолиштъ дефел н'ау ыншепут а ынвэца «Курсу скурт а историей ПК(б) дин тоатэ Униуня». Адунэриле комсомолисте се петрек ыштымплэтор, кыте одатэ ын лунэ. Комсомолиштий н'ау ындэторирь. Тоате аесте неажунсурь требуе де ликвидат ын шей май скуртэ време.

А. ГУШКАН.

РЕМОНТАРЯ КОМБАЙНЕЛОР

ОКНА-РОШИЕ, 3 март. (РАТАУ). Комбайнерий районулуй Окна-Рошие ау ыншепут а ремонта 14 комбайне. *С'а ынсэмнат де мынтуит ремонту пэнэ 1 май.*

Ынтыиндуе-се ын ынтрешеря социалистэ ын нумеле с'ездулуй XVIII а ПК(б) дин тоатэ Униуня, комбайнерий с'ау ындэторит сэ мунтуе ремонтаря мотоарелор пентру тоате шеле 14 комбайне пэнэ 10 март. Результателе ынтые ыс аша: комбайнеру тов. Войцеховский деаму а ремонтат 3 мотоаре; комбайнеру тов. Янушкевич деасеменя а мунтуит де ремонтат 3 мотоаре. Шелеланте мотоаре фэрэдекыт ор ши ремонтате пэн ын зыуа дистьдерий с'ездулуй историк.

Ындэторириле ку шинсте ор ши ымплините

Ын луна декабрь ану 1938 ын сату Спея, району Тирасполь с'а организат ун пункт де алежеря ковоарелор де лынэ. Ла пункт лукрязэ 29 колхознице, дин каре 13 колхознице лукрязэ ла алежеря ковоарелор, да 16—ла цэсуту лэншерелор. Дин зылеле ынтый де лукру, пункту де алежеря ковоарелор де лынэ, кондус де инструктору тов. Мария Стратонова, а ыншепут а лукра ку метоаделе стахановисте. Ын луна январь пунктуа алес 38 ковоаре де фелурите кулорь ши а цэсут 60 метре де лэншере.

Колхознишиле стахановисте, каре лукрязэ ла алежеря ковоарелор, систематик супраымплинеск нормеле сале де лукру. Аша, де тьилдэ, колхознишиле тов. Дария Бодашко ын луна январь а алес 4 ковоаре, тов. Парасковия Завтур—5, тов. Феврония Никульча—6 ковоаре ш. а.

Ынтре колхознишеле ла пункту де алежеря ковоарелор деасеменя дыне ый дисфэшурат лукру политик де масэ: се прежудекэ фиекаре готэрыре а гувернулуй ши а партидулуй. Кытева зыле ын урмэ организатору де партид тов. Подлесецкий ку колхознишеле пунктулуй иста ау прежудекат тезисурилe докладурилор тов. тов. Молотов ши Жданов ла с'езду XVIII а ПК(б) дин тоатэ Униуня.

Ын шинстя с'ездулуй XVIII де партид колхознишеле пунктулуй де алежеря ковоарелор с'ау ындэторит, ка ын луна февраль фиекаре сэ дэе кыте 6 ковоаре де фелурите кулорь ши сэ цэсе кыте 25 метре де лэншере. Колхознишеле ынкордат луптэ пентру ымплиниря ындэторирилор луате.

Г. СТРАТОНОВ.

ЛА ЗЫДИРЯ ВЫСТАВШЕЙ СЭТЯНОГОСПОДЭРЕШТЬ ДИН ТОАТЭ УНИУНЯ

Конворбиря ку директору Выставшей сэтяногосподэрешть дин тоатэ Униуня М. В. ЦИЦИН.

Пе територия таре маре а Выставшей сэтяногосподэрешть дин тоатэ Униуня, каре окупэ о супрафацэ де 136 гектаре, се зыдеск 162 клэдирь, ынтр'ашел нумэр 82 павильоане де рамурэ ши де зонэ, унде с'ор демонстра ажунсуриле агрикультурий социалисте.

Ла зыдиря выставшей аму лукрязэ апроапе 7 ний оамень, ынтр'ашел нумэр пэнэ 4 ний муншиторь зыдиторь, 1200 художниць, архитекторь, скульпторь. Се пофтеск художниць ной дин фелурите республиць а цэрий. Ын время май апротьнетэ ла выставкэ ор лукра пэнэ 2 ний художниць. Ын оформаря художникэ а павильоанелор еу шей май активэ парте майстрий май бунь а артей нородинше дин Палех, Хохлома, деасеменя майстрий националь а Узбекистанулуй, Грузией ши алтор республиць советиште.

Де факт кытимя пэрташилор выставшей ку мулт ый май маре. Ымпрежуру ей ыс адунате сылеле май буне а гындулуй сэтяногосподэреск ши а агрономией—шей май вестиць академишь, професорь, агрономь. Маре ажутор дэу оамений де фрунте а колхозурилор ши совхозурилор. Партя май важникэ а лукрулуй де прегэтире — алежеря экспонателор.

Нумэру пэрташилор выставшей а ши таре маре. Ла выставкэ ор луа парте пэнэ 60 ний колхозурь, СМТ ши алте господэрий ши пэнэ 100 ний фрунташь ши организаторь а господэрией сэтешть. Тоць ей ор ши ынскрищь ын картя де шинсте а Выставшей сэтяногосподэрешть дин тоатэ Униуня. Яр ажунсуриле шеле май буне дин шеле буне ор ши арэтате дистьис. Май мулт де 6 ний де аша господэрий деаму ау тримэс экспонателе лор нинуната. Демонстраря лор дистьисэ а да визитэторилор виитурь а выставшей ынтьиндуире деспре споруриле агрикультурий социалисте, а арэта тоате фелуриле ей ши богэцыя.

Милиоане де трудиторь с'ор стэруи сэ визитезе выставка немайвэзутэ ын цара ноастрэ. Е ын тоатэ зыуа а слобози кыте 150—250 ний оамень. Пентру ка сэ те купоштъ ку тоате богэцииле ей, ор требуи в'о кытева зыле. Ын ажутор визитэторилор выставшей ор ши прегэтиць май мулт де 1000 экскурсовозь.

(ТАСС).

Де ликвидат тоате неажунсуриле

Кондукэторий колхозурилор дин сату Гидерим, району Котовск сынт де пэрере, кэ ла дынший тот ый ла кале ку прегэтиря кытре сэмэнату культурилор де примэварэ. Тьяр ла шедница дела урмэ а президиумулуй советулуй сэтеск, ла каре с'ау дат дэриле де самэ деспре прегэтиря кытре сэмэнат, прешединцый тутурор колхозурилор сатулуй се стэруе сэ арэте нумай ла ажунсурь, да деспре неажунсурь нишь ну помене. Ынтр'адевэр старя прегэтирий колхозурилор кытре сэмэнат ый неындестулэтоаре.

Колхозу *Димитров*, кондус де прешединтеле тов. С. Чебан, ну ынгрижеште кум се шере путеря жие де трэсурэ кытре сэмэнат. Каий колхозулуй иста ыс шей май сладь ын тот сату. Кырмуиря колхозулуй н'а авут гриже сэ каре пэн аму ынгрэшеминтеле пе ланурь. Дин плану деобште де 865 тоне де ынгрэшеминте локале с'ау кэрат нумай в'о 90 тоне. Ынтре алтеле, колхозу иста ынкэ н'а треерат мултэ люцернэ, каре шеде ши путрезеште пэн аму ла гарману колхозник.

Прешединтеле колхозулуй *Котовский* тов. А. Обух де факт ну штие старя прегэтирий кытре сэмэнат ын колхозу, кондус де дынс. Ел зыше кэ прикепеле пентру трактоаре се ремонтязэ, да ынтр'адевэр ынкэ ну-й гата нишь о прицепкэ. Колхозулуй ынкэ ну-й ажунг в'о кытева пэреть де шлихурь, да кырмуиря н'аре гриже сэ ле кумпере дин кооператива сэтяскэ. Ын колхоз прост ый организат стрынсу ши кэрату ынгрэшеминтелор локале. Пэн аму пе ланурь с'ау кэрат нумай ла в'о 80 тоне де гуной, да дупэ план требуе сэ се каре 800 тоне.

Ын колхозу *Папанин* деасеменя ну-с тоате ла кале ку прегэтиря кытре сэмэнату де примэварэ. Ши аишь ну-й ымплинит плану кэратулуй ынгрэшеминтелор локале. Сынт ынтымплэрь де ремонтаре некалитативэ а инвентарюлуй сэтяногосподэреск ши алте неажунсурь.

Кырмуириле колхозурилор дин сату Гидерим требуе сэ ынцэлягэ, кэ де лиништит ну й ла ше. Орьше неажунс, кыт де ник н'ар ши ел, ын время сэмэнатулуй поате сэ ынтьедише мулт ын лукру. Деатыта требуе де ликвидат тоате неажунсуриле ши де ешит ла сэмэнат, финд гата ку тоате,

Ф. ОБУХ.

Деше ну се еу мэсурь?

Ну нумай одатэ с'а скрис ын газета „Молдова Социалистэ" ши ну пуцин с'а ворбит деспре пуртэриле образнишоасе а бригадирулуй бригэзий де грэдинэрит а колхозулуй „Стеуа рошие" (сату Спея, району Тирасполь) тов. И. Яковенко, дар мэсурь ымпотрива дезорганизаторулуй ши пэн аз ну се еу.

Деспре аяста не повестеск урмэтоареле факте. Ын грэдинь с'а ыншепут лукру де примэварэ. Колхозниший ку стэруинцэ, шинстит лукрязэ ла курэцыря копашилор де крэнжь ускате. Ынлок де 50 копашь дупэ нормэ, колхозниший Н. Кольц, Т. Подорожный, Р. Загорадюк ши алций, курэцэ кыте 75—80 копашь. Дар бригадиру тов. Яковенко ынлок ла ашея, ка сэ организезе май дыне лукру, сэ дисфэшуре ын тот ларгу ынтрешеря социалистэ, дезорганизазэ лукру ын бригадэ. Трудозылеле ну се ынскриу дрепт. Яка, де тьилдэ, ла ашей, де супраымплинеск нормеле, де курэцэ кыте 80 копашь, ле ынскрие нума 1,10 трудозы. Аяста есте о кэлкаре гросолане статутулуй артелюлуй сэтяногосподэреск.

Афарэ де аяста, бригадиру ымблэ быпд пин сат, дар ын бригадэ ну се аратэ зыле ынтрежь. Дупэ тьилда бригадирулуй с'ау луат ши звеноий И. Авраменко ши И. Манойлов, каре доуэ зыле ну с'ау арэтат ла лукру ын бригадэ, ау ымблат гулинд ла компаний. Ын бригадэ ну сэ сымте нишь о дисциплинэ ши ка факт, дин 70 член а бригэзий есэ ла лукру нумай 10—12 оамень.

Се ынтрябэ, кынд оаре кырмуиря колхозулуй а луа мэсурь готэрыторе ымпотрива дизорганизаторулуй.

ДОЙ КОМСОМОЛИШТЬ

Пентру дисциплина тьилдуиторе ын колхоз

Прежудекынд тезисуриле докладулуй товарэшулуй Молотов ла с'езду XVIII а ПК(б) дин тоатэ Униуня деспре плану а трия де шинць ань а дисфэшурэрий господэрией нородинше а Униуний РСС, колхозниший колхозулуй «Мировой Октябрь» дин сату Красногорка, району Тирасполь, ау ынсэмнат маре а аистуй план ши осэгит с'ау оприт ла пунктеле, унде се спуне деспре господэрия сэтяскэ.

Задача темейникэ а планулуй де 5 ань а пятилетний а трия ын дисфэшураря господэрией сэтешть — есте а фаше ынвоель пентру а добынди роаде марь стабиле де культурь грэунцоасе, технице, олеиоасе ши де тоате алте культурь сэтяногосподэрешть.

Пентру а ымплини аястэ задаче требуе сэ шие мобилизатэ тоатэ практика фрунташилор господэрией колхознице ши совхознице, тоате ажунсуриле агротехнишей де фрунте.

Колхозниший сынт плинь де доринцэ сэ ымплиняскэ ши сэ супраымплиняскэ аесте задэчь, сэ добындяскэ о роадэ ыналтэ сталинистэ ши стабилэ. Колхозниший сынт ынкрединцаць ын кондушеря дряптэ а партидулуй комунист, каре а гарантат вяца норокоасэ, слободэ, букуроасэ, каре а гарантат мунка слободэ ши норокоасэ. Ей штиу, кэ суб кондушеря марелуй вождь а нородеалор тов. Сталин ынтотдеауна ор кэпэта бируинць ной.

Ын аний дела урмэ партиду ностру большевик а петрекут ун лукру колосал ын ынтэриря организацийникэ господэряскэ а колхозурилор. Пе темелииле статутулуй артелулуй сэтяногосподэреск колхозуриле ау кэпэтат ажунсурь марь ын организаря мунший. ау кэпэтат о практикэ маре. Сутe ши ний де бригэзь ши звений ла практикэ ау арэтат, кэ нумай ынтэринд организационал бригэзиле ши звенииле, огранизынд орындуялэ господэряскэ, фолосынд пе ларг здельщина индивидуалэ, сэ поате де лукрат тьилдуитор ши де добындит роаде марь ши стабиле.

Деатыта ну се поате май мулт де суферит аша старе, кынд уний колхознишь вин ла лукру нумай атунць, кынд ый адуше «дору», алций нишь ну се аратэ ла лукру, штиинд, кэ аз ын колхоз «кышлигу ну-й пре» (ла плижит, орь ла стрынс онида), кынд унеле колхознице вин ла лукру нумай кыте о зы —доуэ ын сэптэмынэ. Яр алць колхознишь се аратэ ын колхоз нумай атунць, кынд ле требуе кэруцэ ла базар орь алт шева. Колхозниший ау критикат мулте факте де кэлкаря дисциплиний кум: душеря самовольникэ дин колхоз ла алт лукру, лепэдаря лукрулуй ыннаинте де време ши май алес тоамна, кынд уний колхознишь траг нумай ла масэ, фак компэний пэн ну мунтуе житу де бэут ш. а. м. д. Ын результат ла ашея, кэ ну се еу нишь ун фел де мэсурь ымпотрива дезорганизаторилор, аузь ши дела колхозниший шей май шинстиць аша ворбе: «Орь вин ла време, орь ынтырзые, ый тот о шинсте», орь аша: «Да ши, нумай ние ынь требуе?!».

Яка деше колхозниший колхозулуй ностру гэсэск де требуинцэ, кэ дупэ организаря звениилор стабиле, каре се афлэ ка ун пас спре ынтэриря организационалэ господэряскэ а колхозулуй, де фэкут ши пе адойля пас—стабилиря орындуелий де мункэ ын колхоз.

Колхозу ностру, прежудекынд ынтребаря аста, а готэрыт сэ стабилякэ о орындуялэ кувенитэ ын колхоз. Аястэ орындуяля а фост алкэтуитэ де ной ши ынтэритэ де адунаря де обште а колхознишилор. Ын орындуяла де мункэ сынт ынсэмнате тоате регулеле кынд, шине требуе сэ вие ла лукру, кынд сэ се лепеде де лукру ш. а. м. д.

Ше не-а арэтат ынтыя сэптэмынэ дупэ ынтэриря орындуелий де мункэ ын колхозу ностру

а) С'а ымбунэтэцыт ешириа ла лукру. Ашей, каре вине ла 10-11 шясурь, аму вин ла лукру ла 8 шясурь. Де тьилдэ, аша колхознишь, ка Л. Мемей, М. Димитрий, Ф. Мицул, Е. Вивчарюк, Е. Пашура ш. а., каре систематик ынтырзые, аму ын фиекаре зы вин ыннаинте де 8 шясурь. Аяста дэ путинцэ а коректа орындуяла де мункэ пе луна март;

б) прэждарий А. Белый, П. Пашура, А. Мемей ыннаинте де а сэ порни ла лукру довдеск сэ грэняскэ, сэ адэпе ши сэ курэце каий. Ынгрижитору поршилор тов. Захарий Марьян дела 6 шясурь димиряца грэнеште порший ку мынкаре шяртэ;

в) учьоту кэлкэрий дисциплиний а арэтат, кэ кэлкэторий орындуелий, ка кум бригадирий Филип Белый (доуэ зыле н'а ешит ла лукру) ши Михаил Лукин (о зы ну с'а арэтат ын колхоз) ау фост ындатэ луаць ын самэ де кытре тоць колхозниший, яр май ыннаинте аша факте ера десетше ши ну сэ луа нишь ун фел де мэсурь.

Дин зы ын зы орындуяла де мункэ тот май таре ши май таре се ынтэреште. Результателе ла лукру сынт май буне.

Нумай пэстрынд ши апэрынд стабилитатя звениилор, рыдикынд дисциплина де мункэ ын колхоз, стимулынд пе шей май шинстиць ши стэруиторь колхозниць ши дукынд о луптэ ынкордатэ ымпотрива шелор леноць ши дезорганизаторилор —ной ом путе сэ рыдикэм продуктивитатя мунний ла о нэлциме достойникэ обштей социалисте.

А. МАРЬЯН,
прешединтеле колхозулуй «Мировой Октябрь» дин с. Красногорка, р. Тирасполь.

Пе фото: пэрташу кружокулуй де вышивуире депе лынгэ палатэ пионереск дин Тирасполь тов. У. Трубман вышивеуште ун орнамент украинян кытре юбилею 125 дин зыуа нашгерий луй Т. Г. Шевченко.

Фото де И. Гопкозик

Шединца комитетулуй шевченковист а Униуний скрииторилор советишь дин Украина

Ла 2 март ла шединца комитетулуй шевченковист а Униуний скрииторилор советишь дин Украина с'ау дизлегат ынтребэриле, легате ку сэрбаря юбилеюлуй марелуй поет украинян Т. Г. Шевченко.

Ла 9 март ын клубу дин столицэ а скрииторилор се организазэ о сарэ маре литерарэ- музыкалэ, ынтьинатэ аминтирий поетулуй. Тот аишь се дистьиде о выставкэ художникэ, ла каре орь ши арэтате лукрэриле художнишилор советишь дин Украина ши десемнуриле май фрумоасе конституирь деспре мареле поет.

Поэту-ордэноносец М. Рыльский —редактору традушерилор лукрэрилор а луй Шевченко ын лимба русэ—а дат де штире, кэ ын Москва деаму а ешит дин типар едиция де юбилей а „Кобзарюлуй" деплин, ын каре ыс типэрите поэзииле ши поэмеле. Картя богат ый илюстратэ ку десемнуриле а сынгурулуй поет.

(РАТАУ).

ЫН АЖУНУ ЮБИЛЕЮЛУЙ А ЛУЙ Т. Г. ШЕВЧЕНКО

Москва, 2 март. (ТАСС). Ын Палацуриле де культурэ ши ын клубуриле орашулуй Москва с'ау ыншепут сэриле де юбилей, ынтьинате вециий ши креациуний а луй Т. Г. Шевченко. Бюроу централ де лекций организазэ кытева лекций не теме: „Шевченко—мареле поет нородник революционар", „Тьипуриле фемеилор ын лукрэриле луй Шевченко", „Чернышевский, Добролюбов ши Шевченко", „Шевченко ши литература нороаделор фрэцешть", „Шевченко — художник" ш. а. м. д.

Ла 3 март Институту де стат де историе, философие ши филолодьие дин Москва петреше о сесие штиинцификэ, ынтьинатэ креациуний а луй Т. Г. Шевченко. Ла сесие ор ши аскултате докладуриле а професорулуй Ю.М. Соколов—„Легеп деле нородниче деспре Шевченко" а професорулуй М. Ф. Бельчиков —„Шевченко ши литература русэ" ш. а.

Традушериле ной а поэзиилор а марелуй поет украинян ор шити поэту-ордэноносец А. Твардовский, аспиранций ши студенций институтулуй.

О сарэ маре де лекций, ынтьинатэ луй Т. Г. Шевченко, се организазэ ла 5 март ын зала Октябрьская а Клэдирий союзурилор. Лекцие деспре вяца ши креациуня марелуй поет украинян а шити А. Дейч. Лекция с'а петреше ку илюстрэрь художнише ын ымплиниря артиштилор ку заслугэ а РСФСР.

А ЕШИТ „КОБЗАРЮ" А луй Т. Г. ШЕВЧЕНКО ЫН ЛИМБА БЕЛОРУСЭ

МИНСК, 3 март. (Кореспонденту специал РАТАУ). Аза ешит дин типар экземпляры ынтый а «Кобзарюлуй» а луй Т. Г. Шевченко ын лимба белорусэ. Едитаря лукрэрилор ынсэмнате а кынтэторулуй гениал нородник ый тэтитэ кытре аниверсаря 125 дин зыуа нашгерий поетулуй. Ын «Кобзарь» ынтрэ поэмеле «Катерина», «Гайдамаки», «Сон», «Відьма», «Москалева криниця» ши алтеле.

Традушеря «Кобзарюлуй» дин лимба украиняпэ ын лимба белорусэ ый фэкутэ де кытре поэций нородниць а РСС Белорусэ ордэноносций Янка Купала ши Якуб Колас, де кытре скрииторий-ордэноносць—Пятрусь Бровка, Пятро Глебка, З. Бядуля ш. а.

Коптьний испань се гэтеск кытре юбилею шевченковист

ОДЕССА, 3 март. (РАТАУ). Коптьний нородулуй героик испан, каре се гэсеск ын Одесса, ымпреунэ ку муншиторий Униуний Советише се гэтеск де юбилею слэвит а поетулуй революционар украинян Т. Г. Шевченко.

Ын каса коптьниилор испань Киров ын тоате класеле с'ау петрекут конворбирь деспре вяца ши крезциуня поетулуй. Педагожий школий традук ын лимба испанэ «Заповіт», пе каре коптьний ый ынвацэ пентру мелодекламацие.

Ын зыуа юбилеюлуй, ла 9 март, а аве лок о сарэ, ынтьинатэ аминтирий луй Тарас Григорьевич, унде басший тинерь ор еши ку шитиря фрагментелор дин скриериле поетулуй ын лимба русэ ши ор ымплини жьокурь нородниче украинешть.

ДЕСПРЕ ТОТАЛУРИЛЕ КАМПАНИЕЙ ДЕ ДАРЕ ДЕ САМЭ ШИ АЛЕЖЕРЕ

Алежериле органелор артелюрилор индустриале дин Молдова с'ау петрекут ла ун нивел нант-политик. Члений артелюрилор ынкэ одатэ ау демонстрат униря са моралэ ши политикэ, ау демонстрат девотаря са фэрэ маржинэ лукрулуй луй ЛЕНИН—СТАЛИН, лукрулуй комунизмулуй.

Шеле 42 артелюрь, 49 цехурь, 1007 член а артелюрилор индустриале дин Молдова, ынтьеинду-се ын ынтрешеря социалистэ, ау кэпэтат спорурь марь ын рыдикаря продушерий, ын результат ла ше, с'ау мэрит ши рындуриле стахановиштилор.

Проценту де обште де виниря ла адунэриле де даре де самэ ши алежерь, алкэтуеште 92 проценте, дар, ынтр'ун шир де артелюрь дин райоанеле: Дубэсарь, Котовск, Балта, Рыбница, Ананьев ши Тирасполь, виниря ла адунэрь алкэтуеште 96-98 ши 100 проценте.

Аша, де тьилдэ, ын артелю „Шоробувь" (Котовск), вениря членилор ла адунаре де даре де самэ ши алежере а фост де о 100 проценте. Члений артелюлуй ау венит ку ажунсурь марь де продушере, ын результат, плану ануал а фост ымплинит ку 130 проценте, ын рынд ку аяста, ау крескут ши рындуриле стахановиштилор.

Аша, ау ынтылнит адунэриле де даре де самэ ши алежерь ши члений артелюрилор: „Кожпром" (Тирасполь) „Канатчик" (Балта) „Кожтруд" (Рыбница) ш. а.

Сынт алешь ын органеле кондукэтоаре а Промсоюзулуй дин Молдова 318 оамень, дин каре 192 оамень сынт алешь ын кырмуириле артелюрилор.

Дин 51 адунэрь де даре де самэ а правлениилор артелюрилор ши комисиилор де ревизие, адунэриле де обште ау рекуноскут лукру ла 32 артелюрь—ындестулэтор ши ла 19—неындестулэторь.

Ын рынд ку аяста, ын время компаний де даря де самэ ши алежерь с'ау афлат ши унеле неажунсурь, кум ын артелюриле: „Трикотаж" (Балта), „Красный металист" (Тирасполь), каре н'ау фост педеплин прегэтиць кытре алежерь.

Ынтьеинду-се ын ынтрешеря социалистэ ын шинстя с'ездулуй XVIII а ПК(б) дин тоатэ Униуня, тоате артелюриле индустриале дин Молдова, ынкордат луптэ пентру ымплиниря планурилор де продушере.

Г. С. ВЛАДИМИРСКИЙ.

Пе фронтурь ын Испания

(Дупэ ыншттиинцаря ТАСС дин Париж)

Ын ыншттиинцаря официалэ а штабулуй генерал а армией республиканэ, транслатэ де кытре радиостанция дин Мадрид, се спуне кэ ын время зылей ла 2 март пе фронтурь н'ау звут лок нишь ун фел де операций.

Авиация интервенцилор ла 2 март диминяца а супус бомбардэрий кварталуриле де лынгэ маре а портулуй Дания ши сату Сальваканьете. Дар бомбардаря н'а адус нишь жертве оменешть, нишь пагубе материале.

Дупэ ыншттиинцаря агентствей Гавас, 5 аэроплане фашисте зыуа ла 2 март ау бомбардат кварталуриле централе а Картахеней. Бомбардаря а адус руинэрь инсэмнате. Сынт рэниць.

Деклараря луй Мартинес Баррио

Париж, 3 март. (ТАСС). Агентства Гавас дэ де штире, кэ прешединтеле кортеселор испане (парламентулуй) Мартинес Баррио ын легэтурэ ку приниря асупра сындэторилор президентулуй республишй Испане а фэкут аша деклараре кореспонденцилор агентствей Гавас: „Гуверну республикан а адус ла куноштинца нородулуй деспре готэрыря луй Асаньа (фосту президент а республишй) сэ дукэ ын отставкэ. Стьимбаря президентулуй се петреше ку пэстраря тутурор легилор конституционале, каре ын Испания республиканэ се пэстра ынтотдеауна, тъяр ши ын моментеле шеле май грее".

Готэрыря партидулуй Испан „Союзу республикан"

Париж, 3 март. (ТАСС). Дупэ ыншттиинцаря агентствей Гавас, ла 2 март ын Мадрид а авут лок шединца комитетулуй ымплинитор а партидулуй "Союзу республикан". Комитету ымплинитор а скос готэрыре де а се адреса кытре тоате организацииле партидулуй ку декларацие, каре сублиниазэ требуинца де а субцыне ку тоате мэсуриле политика, пе каре о ынфэптуеште гуверну луй Негрин. Комитету ымплинитор а готэрыт деасеменя сэ арэте ын декларация са ла требуинца де а ынтэри легэтуриле партидулуй „Союзу республикан" ку алте партиде ши организаций а фронтулуй нородник а Испанией.

Путериле французе опреск душеря продуктелор де хранэ ын Испания республиканэ

Париж, 3 март. (ТАСС). Преса муншиторяскэ французэ дэ де штире, кэ путериле дин Марсель ау луат арестэриле нумай депе 13 ний сашь де картоафе ын лок де 29 ний сашь, ынсэмнате пентру триметере ын Испания республиканэ ши оприте де кытре полиция де порт а орашулуй Марсель. Де кытре путериле французе ын порту Вандри *(ла анязэ-зы а Францией)* ый пусэ арестаре пе 200 тоне де алте мэрфурь де хранэ, каре ау фост ынсэмнате пентру Испания республиканэ. Путериле французе деклараэ, кэ мотиву пентру а пуне арестаре пе аесте мэрфурь есте фактуреквизиционаря де кытре гуверну француз пе гуверну дин Бургос.

Хроника

Ын легэтурэ ку ашеа, кэ, комитету де неаместек дин Лондон деаму демулт а пэрэсыт де а функциоана ши а прэпэдит сенсу финицэрий сале. Совету Комисарилор Нородулуй а Униуний РСС ла 1 март ану иста а готэрыт сэ-л ретьеме пе ынфэцэшитору сэу дин алкэтуинца комитетулуй де неаместек. **(ТАСС).**

Ыншттиинцаря официалэ деспре ешириа луй Боннэ ын комисия пе тредьиле де динафарэ

ПАРИЖ, 2 март. (ТАСС). Ерь с'а петрекут шединца комисией пе тредьиле де динафарэ а палатей депутацилор, ла каре а ешит ку лэмурирь министру пе тредьиле де динафарэ Боннэ.

Ын комюнике официал а комисией се спуне, кэ «ын легэтурэ ку старя политикэ ла Рэсэриту Депэртат министру а поменит деспре протест, фэкут де посолу француз ын Токио, ымпотрива окупэрий островулуй Хайнань».

Дупэ аяста Боннэ динноу а релетат деклараэриле сале де май ынайнте деспре ашеа, кэ «ынишьодатэ солидаритатя франко-англишянэ ну с'а арэтат ку аша сылэ, ка амуз». Май департе ын ыншттиинцаре се ынсамнэ, кэ министру пе тредьиле де динафарэ мулт а спус деспре тредьиле испане. Ел а ынсэмнат резултателе мисией, ымплинате де Берар ын Бургос. Стьимбаря ку пэрериле, каре а авут лок аколо, а дат вое ла амындоуэ гуверне сэ вие ла ынвоялэ.

Министру пе тредьиле де динафарэ а ынсэмнат старя ындестулэтоаре а атырнэрилор Францией ку алте стате, май алес ку Польша.

Дупэ аяста Боннэ а рэспунс ла фелурите ынтребэри, пусе де кытре депутаць. Ел а спус, кэ Франция а тримес ла острову Хайнань о корэбьие милитарэ ши кэ Штателе Униte а Америкий ау ынфолосыт тот аша мэсуропунере.

Маршалу Петен ый ынсэмнат посолу Францией ын Бургос

ПАРИЖ, 2 март. (ТАСС). Дупэ кум дэ де штире агентства Гавас, гуверну франдуз л-а ынсэмнат пе маршалу Петен посол ын Бургос.

Рэсунете ла ынсэмнаря пе маршалу Петен посол ын Бургос

Париж, 3 март. (ТАСС). Ынсэмнаря пе маршалу Петен ла посту де посол а Францией ын Бургос се сэлутэ де апротьецый гувернулуй, ши деасеменя де тоате шеркуриле политише де дряпта ши реакционаре а Парижулуй. Аесте шеркурь сублиниазэ, кэ аистэ а тежере а гувернулуй „аратэ важнишия ши ынсэмнэтата, пе каре Франция ле дэ атырнэрилор сале ку Бургосу".

Ын шеркуриле политише деспре стынга а Францией готэрыря гувернулуй деспре ынсэмнаря луй Петен стырнеште тулбураре. Ынсамнэ, кэ пре мултэ шинсте и се дэ васалулуй фашизмулуй италиян герман генералулуй Франко ку ынсэмнаря ла посту де посол пе лынгэ дынсу о аша маре фигурэ ка маршалу Францией.

Газета партидулуй социалист „Попюлер" деклараэ аз ын артикол, кэ ын фактуде ынсэмнаря пе Петен се вэде лингоширя дин партя гувернулуй француз ыннаинтя луй Франко. Ынсэмнаря пе Петен ынтэреште, дупэ кувинтеле газетей, неспориря мисией луй Берар ын Бургос. „Сенсу ынсэмнэрий пе Петен ый лимпеде,—деклараэ газета „Попюлер".—Ын Бургос требуе де ыншепут тъяр дела ыншепут, кэ пэн аму Франция ын Бургос нумай фэше лэсэрь орь фэше пропунерь, некэпэтынд никэ ын стьимб".

Грэбуторий японень се рэспэтеск аспру ку лупташий пленишь а армией китаене.

ПЕ ФОТО: солдаций японень ый ушид пе лупташий пленишь а армией китаене.

(Фото ый гэсыт ла солдату пленик японян).

(Фотохроника ТАСС).

ОПЕРАЦИИЛЕ МИЛИТАРЕ ЫН КИТАЙ

(Дупэ ыншттиинцэриле кореспонденцилор ТАСС дин Чунцин, Шанхай ши Лондон)

ЫН КИТАЮ ЦЕНТРАЛ

Ын партя централэ а провинцией Хубей се прелунжеск лупте марь.

Пэрцыле регуларе китаене, каре се гэсеск ын тыл ла японень, ын партя дела рэсэрит а провинцией Хубей, дисфэшурынд нэвэлиря са ын району спре асфинцыту дела анязэ-ноапте дела Цзэцзян, ау луат Хуанмею.

ЫН КИТАЮ ДЕЛА АНЯЗЭ-ЗЫ

Шьокнириле неынтрерупте ынтре партизань ши ынтре пэрцыле японене ау лок ын району Цзенчен (ла рэсэрит дела Кантон), пе друму де шер Кантон—Коулун (ла рэсэриту дела анязэ-зы дела Кантон) ши деасеменя ын районеле спре асфинцыт дела Кантон.

Ла 1 март японений суб акопериря фокулуй де артилерие дин корэбий ау петрекут дискэркаря десантулуй пе острову Наньао (ла рэсэрит дела Сватоу). Пэрцыле китаене фак ун рэспинс ынкордат десантулуй японян. Тот ынтр'ашей зы аеропланеле японене ау бомбардат станция друмулуй де шер Сватоу.

Пе острову Хайнань японений прелунжеок мутаря ын адынкь островулуй. Уна дин колоанеле японене петреше нэвэлире ын ындрептаре дела анязэ-зы-асфинцыт дела Веньчань.

Дупэ ыншттиинцаря газетей «Нуньбао», зылеле естя дин 1Шанхай ын Китаю дела анязэ-зы ау фост мутаць май мулт де 3 ний солдаць японень.

* * *

Ла 28 февраль авиация китаянэ а супус бомбардэрий аэродрому ын ымпрежуримиле Кантонулуй. Де бомбардаре ыс нимишите кытевай аэроплане японене ши а избукнит ун склад ку материал арзэтор.

Ла 1 март 4 аэроплане японене ау бомбардат Юйшаню (партя дела анязэ-ноапте-рэсэрит а провинцией Цзянси). Ыс арункате 22 бомбе. Ыс руинате станция друмулуй де шер ши 20 клэдири. Ыс ушишь 10 локуиторь пашнишь.

Бируинциле армией 8 нороднишe революционаре.

ЧУНЦИН, 3 март. (ТАСС). Ла 2 март газета «Синьхуажибао» а публикат ун артикол деспре тоталуриле лукрулуй де луптэ а армией 8 нороднишe-революционаре ын луна декабрь ану 1938 ши ын луна январь ану 1939.

Армия 8 героикэ нородникэ-революционарэ, оперынд ын тылу противникулуй, ле адуше японенилор ложитурь марь. Ын время луний декабрь армия 8 а петрекут 102 лупте ымпотрива японенилор. Ын луптеле естя ау фост ушишь ши рэниць 3.743 японень, луаць ын плен 545 японень ши 882 солдаць дин отрядурь де локуиторимe локалэ мобилизатэ. Ын нумэру трофеюрилор, луате де армия 8 ын луна декабрь, сынт 123 кай, 393 муль 1.746 винтовше, 41 пулемьоторь ушоаре, 3 пулемьоторь греле, 3 бомбомьоторь, 14 кэруць, 2 станции де телефон, ун нумэр маре де сырмэ де телефон ши мулте фелурите припасурь милитаре. Ын луна яста отрядуриле армией 8 де 37 орь ау руинат пе територия протывникулуй друму де шер, ау нимишит 8 подурь, ау кырлигат 8 эшалоане милитаре японене, ау нимишит 19 автомашинь, ау ыннекат ун катер японян ши о джонкэ ку припасурь милитаре. Армия 8 ын луптe ымпотрива японенилор а прэпэдит ын луна декабрь ушишь ши рэниць 1.554 оамень.

Ка арэтэтору характерник а пуртэрий ку грижэ кытре армэ ши а дисциплинэрий лупташилор армией 8 есте факту шела, кэ армия 8 ын луна декабрь а прэпэдит нумай 40 винтовше, ын ынтр'ашей време кынд японений ау прэпэдит 1.746 винтовше.

Ын луна январь армия 8 а петрекут 154 лупте ымпотрива японенилор. 33 орь отрядуриле армией 8 ау руинат друмуриле де шер ын районеле окупате де японень. Японений ау прэпэдит ын луна январь 7.010 ушишь ши рэниць. 188 солдаць японень ыс луаць ын плен. Ын нумэру трофеюрилор, луате де армия 8 ын луна январь, сынт: 205 кай де кавалерие, 161 муль, 957 винтовше, 25 пулемьоторь ушоаре, ун бомбомьот, 3 оруднй, 11 минометоторь, 12 автомашинь, 31 кэруць, ун нумэр маре де сырмэ де телефон. Ын луптe ымпотрива японенилор китаений ау нимишит ун танк ши ау кырлигат 4 эшалоане милитаре. Ын луна январь прэпэдириле армией 8 алкэтуеск 4.197 оамень ушишь ши рэниць, ау суферит дела материале отрэжитоаре 1.503 оамень. Ыс прэпэдите 38 винтовше.

Коментынд тоталуриле луптей де 2 лунь а армией 8, газета «Синьхуажибао» скрие: «Операцииле де луптэ а армией 8 дэу о тылдэ стрэлушитэ де ашеа, кум дин бируинць ну пре марь осэдьите а пэрцилор китаене ын тыл ла японень се алкэтуеск ынфрынжериле марь а противникулуй».

Походу реакционерилор французь ымпотрива партидулуй комунист

ПАРИЖ, 3 март. (ТАСС). Депутату реакционар а палатей Жан Монтиньи а тримэс премьер-министрулуй Даладье о скрисоаре ын каре требуеште сэ ле опрякэ депутацилор комуништь сэ ее парте ын лукрэриле комисиилор милитаре а парламентулуй. Ын скрисоаря луй Монтиньи сынт ун шир де нэвэлирь гросолане пе партиду комунист а Францией.

Монтиньи ынаинтязэ требуинца деспре слобозиря партидулуй комунист.

Японений ау шерут ертаре дела губернатору Гонконгулуй

Лондон, 3 март. (ТАСС). Дупэ ыншттиинцэриле газетелор, японений с'ау унит сэ плэтяскэ путерилор англишене ын Гонконг 1250 фунтурь стерлингурь компенсацие пентру бомбардаря дела 21 февраль а територией Гонконгулуй. Дупэ кум с'а дат де штире, ын время бомбардэрий де кытре японень ау фост ушишь 12 оамень.

Пропунеря деспре плэтиря компенсацией а фост датэ де ынфэцэшитору командуирий японене губернаторулуй Гонконгулуй. Тотодатэ командуиря японянэ а шерут ертаре.

Газетеле англишене деспре результателе душерий луй Чиано ла Варшава

ЛОНДОН, 2 март. (ТАСС). Гоць кореспонденций газетелор англишене дин Варшава сублиниазэ, кэ Чиано с'а дус дин Варшава «ку мыниле дешэрте». Афарэ де аяста, кореспонденций ынтэреск, кэ луй Чиано ну й-а спорит сэ добындяскэ ынлэтураря гувернулуй польшеск дела субцынеря Францией де о ынтымпларе дакэ с'а стырни конфликту франко-италиян.

Тьемаря а шиншь ань ын Италия

РИМ, 3 март. (ТАСС). Ын Италия ерь ый декларатэ тьемаря персоанелор, каре с'ау нэскут ын аний 1917 ши 1918. Афарэ де аяста, се тьямэ тоате персознеле, каре с'ау нэскут ын аний 1914, 1915 ши 1916, каре пэн аму ау авут дин фелурите пришинь отстрочше де тьемаре.

* * *

ПАРИЖ, 3 март. (ТАСС). Преса дин Париж ынсамнэ, кэ тьемаря, деклараэ ын Италия, а новобранцилор ши персоанелор, каре се фолосэ ку отстрочкэ (детот 5 ань), мэреште кадреле армией италиене ку 600 ний оамень.

Гуверну Чехо-Словакией ый дэ Германией о парте де запасу сэу де аур

Прага, 3 март. (ТАСС). Ын шеркуриле журналиштилор стрэинь дэу де штире, кэ гуверну чехословак с'а унит сэ ындестулезе требуинца Германией деспре а-й да о парте дин запасу де аур, каре адика, ли се кувине областелор, окупате де кытре Германия. Дэу де штире, кэ Банку национал чехо-словак а принит директивэ сэ-й дэе Германией взносу ынтый—апроапе жумэтате милиард де кроне чехо-словаче (3,5 милиоане фунтурь стерлингурь).

СТАРЯ ЫН ПАЛЕСТИНА

ЛОНДОН, 2 март. (ТАСС). Дупэ ыншттиинцаря агентствей Рейтер, министру колониилор Макдональд, рэспунзынд ын палата обштимилор ла ынтребаря деспре старя ын Палестина, а дат де штире, кэ дела 20 декабрь анулуй трекут пэнла 20 февраль ану иста ын Палестина ау авут лок 348 перестрелше, 140 ынтымплэрь де саботаж, ау фост фурате 19 персоане, ау избукнит 9 мине ши 32 бомбе.

Ын периоду иста ау фост ушишь 18 ши рэниць 39 полицай. Ыс ушишь 83 ши рэниць 124 локуиторь цивиль.

Ын аист нумэр ну ынтрэ жертвеле ыншкнирилор а оастелор англишене ку рэскулацый арабь.

Демонстрация безработнишилор англишень ын палата обштимилор

ЛОНДОН, 3 март. (ТАСС). Дупэ ыншттиинцаря агентствей Рейтер, ерь ын кулуареле палатей обштимилор англишене ле-а спорит сэ рэзбатэ апроапе 100 безработнишь англишень, каре ау требуит ынтылнире ку министру мунший. Кынд полиция а ыншеркат сэ-й алунже пе дыншь, безработниший с'ау кулкат жьос ши с'ау акоперит ку плакате пе каре ера скрис: «Ной врем лукру».

Дар де вэзут ку министру мунший безработнишилор тотуш ну ле-а спорит. Суб апэсаря полицией ей ау фост невоиць сэ лепеде кулуареле палатей обштимилор.

Мэриря нумэрулуй безработнишилор ын Франция

ПАРИЖ, 3 март. (ТАСС). Нумэру безработнишилор ын Франция прелунжеште а се мэри. Ла нижлоку луний февраль анулуй де фацэ ын Франция, дупэ штириле официале, ау фост регистраць май мулт де 420 ний безработнишь, ын ашей време, кынд ла сфыршиту луний ноябрь а анулуй трекут безработнишь ау фост 368 ний оамень. Ын луна февраль анулуй трекут безработнишь се нумэра 409 ний оамень.

Дрейфу Льодокулуй „Седов"

Борту Льодоколулуй „Седов". 3 март. (Кореспонденту специал прин радио. ТАСС). Ын району дрейфулуй луй „Седов" ерь а фост ноурь ну пре марь, бэте вынт дела анязэ-ноапте-рэсэрит. Температура а фост минус 35 градусурь. Ла анязэ-ноапте ам ынсэмнат локу ностру де гэсире: 86 градусурь 20,8 минуте де лэцыме дела анязэ-ноапте, 115 градусурь 20 минуте де лунжиме дела рэсэрит. Ла 1 март ам луат станция гидроложикэ, ам мэсурат гросымя дьеций.

Пе пароход ый тот ла кале. Экипажу се симте дьине.

Н. БЕКАСОВ

Хроника

Совету Комисарилор Нородулуй а Униуний РСС а ынтэрит колегия Комисариатулуй Нородулуй а индустрией де хранэ а Униуний РСС суб прешединция комисарулуй нородулуй тов. **Зотов В. П.**, ын алкэтуире: т. т. **Пронин Н. И.**—ынлокуитору комисарулуй нородулуй **Панасюк М. П.**—ынлокуитору комисарулуй нородулуй, **Быстрова Е. В.**—ынлокуитору комисарулуй нородулуй, **Сторожук С. П., Завалев И. Е., Слезберг А. Я., Невский Е. Н, Шахнорский М. Б.** ши **Романичев С. Б.**

(ТАСС)

Ымплинитору ындэторилор редакторулуй рэспунзэтор
П. А. ИПАТЕНКО.

Кытре с'езду XVIII а ПК(б) дин тоатэ Униуня

Ын тоате магазинеле районале де мэрфурь културале а „Книгокультторгулуй"

ЫС ПУСЭ ЫН ВЫНЗАРЕ АША БРОШУРЕ ЫН ЛИМБА МОЛДОВЕНЯСКЭ:

1. „Планул а трия де 5 ань де дисфэшураря господэрией нороднише а Униуний РСС (аний 1938-1942), тезисуриле докладулуй тов. **В. Молотов** ла с'езду XVIII а ПК(б) дин тоатэ Униуня, ынтэрите ын темей де Бюроу Политик а Комитетулуй Централ а ПК(б) дин тоатэ Униуня, — пункту а дойля а рындуелий зылей а с'ездулуй.
2. „Стьимбэриле ын статуту ПК(б) дин тоатэ Униуня". Тезисуриле докладулуй тов. **А. Жданов** ла с'езду XVIII а ПК(б) дин тоатэ Униуня, ынтэрите ын темей де Бюроу Политик а Комитетулуй Централ а ПК(б) дин тоатэ Униуня—пункту а трийля а рындуелий зылей а с'ездулуй.

Требуинць ын магазинеле районале де мэрфурь културале а „Книгокультторгулуй" материале кытре с'езду XVIII а ПК(б) дин тоатэ Униуня ын лимба молдовеняскэ.

„КНИГОКУЛЬТТОРГУ".

ПЛОДОКОМБИНАТУ Петреше приниря МУНШИТОРИЛОР пе сезону анулуй 1939

Ашей, каре ау доринцэ сэ ынтре ла лукру, требуе сэ айбэ ку дынший пасспорту (бэрбаций, афарэ де аяста — билету милитар), колхозниший — справкэ дин колхоз.

Плодокомбинату аре общежитие, ясле коптиляреште.

Ынтьеряя контрактелор се петреше ын сектору кадрелор дела 8 пэнла 16 шисурь.

Адресу: ор. Тирасполь, ул. Ленин. № 20. Плодокомбинату, сектору кадрелор.

ДИРЕКЦИЯ.

Страхуиря де Стат а Униуний РСС май мулте де ЗЕШЕ

СТРАХУИРЯ СЕ ПРИНЕШТЕ ПЕ СУМЕ ДЕ: 5.000, 4.000, 2.000, 1.000 ши 500 рубле

Плата дупэ страхуиря колектива а веций се платеште сборщикулуй комисией де ажутораре ынаинте пе фиекаре квартал.

милиоане трудиторь ыс страхуиць ын страхуиря де стат дупэ страхуиря колективэ де бунэ воe а веций.

СТРАХУИРЯ СЕ ПЕТРЕШЕ ЛА ЛОКУ ДЕ ЛУКРУ А ТРУДИТОРИЛОР.

Организаць страхуиря колективэ а веций.

Дупэ справше адресаць-вэ ын комисия де ажутораре ши инспекция страхуирий де стат депе лынгэ секцииле районале (орэшенешть) де финанс.

КЫРМУИРЯ МОЛДОВЕНЯСКЭ А СТРАХУИРИЙ ДЕ СТАТ

Радиокомитетулуй Молдовей

ый требуеск ла лукру

пе тотдеауна

ун плановик, ун редактор,

каре дьине штие лимба русэ ши украининэ, ун режисьор, ун редактор музикал, ун шиттиторь, каре штие лимба русэ ши украининэ, кынтэторь солишть, ун баритон ши ун бас

Деспре ынвоелиле де лукру се поате де ынштиинцат ын фиекаре зы дела 10 шисурь диминяца пэнла 5 шисурь сара пе аша адресэ: ор. Тирасполь, ул. 25 Октябрь, № 63, Радиокомитету Молдовей, телефону № 2-96.

КИНО ТКАЧЕНКО

се демонстрязэ ун фильм ноу сунатор

„Выборгская сторона"

Ын фиекаре зы 4 сеансурь

Сеансу ынтый — ла 5 шисурь зыуа.

Каса ый дистьисэ дела 3 шисурь.

Ымпутерништу главлит № А—20129. Адреса редакцией: Тирасполь, ул. 25 Октябрь, телефону ред. рэсп.— 5-74, секретариату—2-16, ред. де ноапте—1-97, секция де партид—1-83. «Тыпару Молдовеняск.

6 март 1939
Луни
№ 53 (2789)

Преду 10 кап.

Пролетарь дин тоате цэриле, униць-вэ!

МОЛДОВА СОЦИАЛИСТЭ

Органу Комитетулуй де област'е а ПК(б)У, Комитетулуй орэшеняск а ПК(б)У дин Тирасполь ши а Президиумулуй Советулуй Супрем а депутацилор трудиторилор а РАСС Молдовенешть.

ПЕНТРУ О РОАДЭ БОГАТЭ ДЕ ТЮТЮН

Ын тезисуриле докладулуй тов. Молотов ла с'езду XVIII а ПК(б) дин тоатэ Униуня ый датэ о програмэ дисфэшуратэ де рыдикаре де май департе а господэрией социалисте сэтешть, де ынтэрирэ колхозурилор, де крештеря авуцией колхознишилор.

Прегэтиря кытре с'езду историк а партидулуй ностру комунист а стырнит о активитате маре политикэ ши де продушере ынтре колхознишь ши ынтре тоць трудиторий цэрий ноастре.

Трудиторий господэрией социалисте сэтешть сынт плинь де доринцэ маре суб кондушеря партидулуй луй **Ленин—Сталин** сэ добындяскэ ын ану иста спорурь ноуэ ын луптэ пентру роада маре сталинистэ де тоате культуриле.

Май алалтаерь ын орашу Тирасполь с'а петрекут консфэтуиря республиканэ а стахановиштилор тютюнэритулуй.

Тютюну ый о культурэ, каре дэ венитурь марь колхозурилор. Ану трекут, де тьилдэ, колхозу «Новая заря» дин сату Константиновка, району Каменка, а принит венит дела фиекаре гектар де тютюн апроапе 8 ний рубле. Ану трекут колхозу иста а авут 14 гектаре де тютюн. Аша венитурь принеск мулте колхозурь а республикий ноастре, каре се поартэ ку тоатэ сериозитатя кытре культиваря тютюнулуй ши добындеск роаде богате.

Ыс марь споруриле колхозурилор Молдовей ын продушеря грынелор, свеклей де захар ши а культурилор технице. Спорурь ынсэмнате аре Молдова советикэ ши ла культиваря тютюнулуй.

Роада нижлошие де тютюн ын республикэ ану трекут а фост 8,8 центнере депе гектар, да колхозуриле де фрунте, бригэзиле ши звенииле стахановисте стрынг кыте 15—20 центнере депе гектар. Аша, де тьилдэ, колхозу **Молотов** дин сату Грабаровка, рэйону Каменка (прешединтеле тов. Ив. Грабаровский), а стрынс ану трекут кыте 18,5 центнере де тютюн депе гектар. Бригадиру колхозулуй «Новая заря» дин сату Константиновка, району Каменка, тов. Бородинов а стрынс ану трекут кыте 21 центнере де тютюн депе фиекаре гектар. *Яка ше роаде де тютюн добындеск ачу оамений де фрунте, оамений, каре ау ынсушит техника ши агротехника ынналтэ.*

Деспре аша роаде ын трекут ниме нишь ну путе сэ жисэзе. Роада нижлошие де тютюн ын ану 1913 а ажунс нума ла 4—5 центнере депе гектар.

Ла ной дин ан ын ан се лэржеште супрафаца суб тютюн. Ын ану 1939 ын районеле Молдовей с'а культива тютюн деаму пе о супрафацэ де 2.400 гектаре. Пе плантацииле колхознише аму се культивэ шеле май прециоасе сортурь де тютюн ка «Трапезонд», «Аркадий Тик—кулак». Ый ынтродусэ ын ларг механизаря лукрэрилор темейнише. Шине путе ын трекут макар сэ жисэзе деспре машиль де сэдит орь машинь де ыншэрат тютюну, деспре ынгрэшеминте минерале. Аму аестя сынт ши се ынфолосеск ын ларг де колхозурile ноастре. Аяста а фост ку тьип де ынтродус нума ын цара ноастрэ, ын цара социализмулуй.

Тоате аестя ыннаинтязэ шериндь ной ыннаинтя тютюнэритулуй колхозник. Ной авем тоате путинциле сэ добындим роаде богате де тютюн ну нума де кытре унеле колхозурь ши стахановишть, да ын ынтрегу ын Молдова.

Дар бируинциле ну се добындеск ку самотьоку, пе дынселе требуе де организат. Спору фиекэруй лукру ыл готэрэск оамений — кадреле. А ста ын фрунтя активитэций де продушере а маселор, а-й организа пе оамень, а-й ашеза дрепт ла участоштеле готэрытоаре де луптэ пентру рыдикаря тутурор рамурилор господэрией сэтешть—яка ше готэрэште соарта роадей богате.

Дар требуе сэ спунем, кэ Комисариату Нородулуй де Агрикультурэ се ынделетнишеште таре пуцин ку ынтребэриле кондушерий ку тютюнэриту ын Молдова. Ын аяста не-а дат довадэ ынкэ одатэ консфэтуиря республиканэ а стахановиштилор тютюнэритулуй. Ынкэ пэн аму ну-й дизрэдэшинатэ практика рэутэцьоасэ де а пуне лукрэриле ла рынд. Комисариату Нородулуй де Агрикультурэ требуе сэ реконструяскэ дин рэдэшинэ метоаделе де кондушере ку тютюнэриту. Требуе, ынсфыршит, де организат ынслужиря требуинцьоасэ агротехникэ а колхозурилор де культиваря тютюнулуй.

Делегаций консфэтуирий республиканэ а тютюнарилор дин Молдова ау тьемат ла ынтрешеря социалистэ пе колхозуриле, каре культивязэ тютюн а РСС Грузинэ, пентру о роадэ богатэ де тютюн. А стрынже ын нижлошиу пин Молдова ну май пуцин де 12 центнере де тютюн депе гектар, дин каре 3 проценте де сорту I ши 18 проценте де сорту II, — яка ындэторириле ноастре.

Пентру а ымплини аесте ындэторирь де шинсте, пентру а кэпэта ынтыетате ын ынтрешеря социалистэ ку республика фрцаскэ, требуе сэ организэм тьилдуитор лукру ла плантацииле колхознише. Пентру аяста ной авем тоате путинциле.

Тоате путериле колхозурилор тютюнаре требуе сэ шие мобилизате аму ла сэмэнату парнишелор. Дела ашея, кыт де девреме ор ши сэмэнате парнишеле, ынгрижите, а атырна сэдиря тютюнулуй, стрынсу ши ускату луй ла време.

Тоатэ бэгаря де самэ а тютюнарилор требуе сэ шие ындрептатэ спре ашея, ка рэсада сэ шие крескутэ кыт май девреме, сэдиту тютюнулуй сэ шие фэкут кыт май девреме ши ын срокурь май скурте, сэ прегэтим ла време инвентарю требуинцьос пентру ускаря тютюнулуй. Нумай, фэкынд тоате аестя аша кум фак стахановиштий, озмений де фрунте а тютюнэритулуй колхозник, ынфолосынд метоаделе социалисте де лукру, ной фэрэ ындоялэ ом кэпэта ынтыетате ын ынтрешере, ом кэпэта дрепту де шинсте де а луа парте ла Выставка сэтяногосподэряскэ дин тоатэ Униуня.

С'А ЫНТЬИС КОНФЕРЕНЦИЯ ЫНТР'УНИТЭ ДЕ ПАРТИД А VII ДЕ ОБЛАСТЕ ШИ А VI ОРЭШЕНЯСКЭ ДИН МОСКВА

Ла шединца де сарэ ла 3 март а авут лок ыннаинтаря ши прежудекаря кандидатурилор пентру алежеря делегацилор ла с'езду XVIII а ПК(б) дин тоатэ Униуня ку дрепту де глас сфэтуитор.

Ын легэтурэ ку ашея, кэ ун шыр де член а комитетулуй де област ши а комитетулуй орэшеняск дин Москва с'ау дус ла лукру ын алте области, конференция а готэрыт сэ петрякэ алежериле адэугэтоаре а членилор комитетулуй де об. а те ши комитетулуй орэшеняск дин Москва.

Ла шединца де сарэ а фост ынсэмнатэ ши прежудекатэ листа кандидацилор пентру алежеря членилор комитетулуй де области ши комитетулуй орэшеняск де партид дин Москва.

Ла 4 март с'а петреше глэсуиря ын тайнэ пентру алежеря делегацилор ла с'езду XVIII а ПК(б) дин тоатэ Униуня ши пентру алежеря адэугэтоаре ын члений комитетулуй де области ши комитетулуй орэшеняск де партид дин Москва.

* * *

Ла 4 март ла шединца де сарэ а конференцией ау фост декларате результателе глэсуирий ын тайнэ. Кынд прешединтеле комисией де сокотире дэ де штире деспре алежеря ын унанимитате делегат ла с'езду XVIII а партидулуй пе организатору ши ынсуфлецитору бируинцелор социализмулуй, мареле вождь а трудиторилор товарэшу Сталин, сэ стырняск ований фуртуноасе ынделунгате.

Конференция кэлдурос сэлутэ алежеря делегацилор ла с'езду XVIII а партидулуй пе товарэший Молотов, Каганович, Ворошилов, Калинин, Андреев, Микоян, Жданов, Хрущов, Берия, Димитров.

Ынтре делегаць ла с'езду XVIII а партидулуй сынт алешь т. т. Щербаков, Шкирятов, Маленков, Ярославский, Мануильский, Владимирский, Поскребышев, Поспелов, Бадаев, Булганин, Шверник, оамений вестиць а цэрий т. т. Стаханов, Бусыгин, Огнев, Гудов, Борин, Ангелина ши алций.

Пе организация де партид дин Москва а ынфэциша-о ла с'езд о групэ ынсэмнатэ де лукрэторь милитарь: т. т. Мехлис, Щаденко, Будьонный, Шапошников, Локтионов ши алций.

Делегаць ла с'езд ыс алешь Герой Униуний Советише т. т. Папанин, Молоков, Водопьянов, П. Осипенко, Левченко, Коккинаки, Байдуков, ынфэцэшиторий интелигенцией советише—академиший Митин ши Никитин, скриитору Фадеев ши алций.

Большевиший дин Москва ау тримэс ла с'езду XVIII а ПК(б) дин тоатэ Униуня 211 делегаць ку глас готэрытор ши 36 делегаць ку глас сфэтуитор.

Дупэ кувынту де ынтьеере а секретарюлуй комитетулуй де област ши комитетулуй орэшеняск де партид дин Москва товарэшулуй Щербаков конференция а мунтуит лукру сэу.

(ТАСС).

Выставка «Ленин ши Сталин ын арта зугрэжитоаре нородникэ» ын музею артелор зугрэжитоаре А. С. Пушкин.

Пе фото: скульптура де М. Л. Жаржевский (Ленинград) «И. В. Сталин ын ану 1902».

(Репродукция Фотохроникий ТАСС).

С'А ЫНТЬИС КОНФЕРЕНЦИЯ ЫНТР'УНИТЭ А ПК(б) ДИН ТОАТЭ УНИУНЯ А VIII ДЕ ОБЛАСТЕ ШИ А VI ОРЭШЕНЯСКЭ ДИН ЛЕНИНГРАД

ЛЕНИНГРАД, 3 март. (ТАСС). Аз а мунтуит лукру сэу конференция де партид дин Ленинград. Димининца с'а петрекут глэсуиря ын тайнэ пе алежеря делегацилор ла с'езду XVIII а ПК(б) дин тоатэ Униуня.

Ла шединца де сарэ ау фост декларате результателе глэсуирий ын тайнэ. Детоць ла с'езд ыс алешь 149 делегаць ку дрепту де глас готэрытор ши 29 делегаць ку дрепту де глас сфэтуитор.

Ку рыдикаре таре маре а ынтылнит конференция ынштиинцаря деспре ашея, кэ делегату ынтый ла с'езду XVIII а ПК(б) дин тоатэ Униуня дела большевиший дин Ленинград ын унанимитате ый алес товарэшу Сталин. Ын залэ мултэ време ну се динштеште ования. Рэсунэ стригэтеле ку энтузиазм: «Делегатулуй ностру ынтый товарэшулуй Сталин—ура»!

Суб аплодисменте фуртуноасе а залей прешединтеле комисией де сокотире тов. Бадаев дэ де штире, кэ делегаць ла с'езду XVIII а ПК(б) дин тоатэ Униуня дела организация де партид дин Ленинград ын унанимитате ыс алешь деасеменя соратниший марелуй Сталин—кондукэторий партидулуй ши гувернулуй т. т. Молотов, Ворошилов, Каганович, Калинин, Андреев, Микоян, Жданов, Хрущов.

Конференция ын унанимитате а ынтэрит резолюция пе тезисуриле докладурилор т. т. Молотов ши Жданов. Ку рыдикаре маре ый принитэ сэлутаре прешединтелуй гувернулуй советик товарэшулуй Молотов.

Тов. Жданов, ынтызынд конференция, есэ ку о кувынтаре стрэлуштитэ. Делегаций ый организазе луй ованце фуртуноасэ.

Дин тоате пэрцыле а залей рэсунэ стригэте де сэлутаре ын шинстя Комитетулуй Централ ленинист-сталинист а партидулуй, ын шинстя вождюлуй ши ынвэцэторулуй тутурор трудиторилор, ынсуфлециторулуй бируинцилор социализмулуй—товарэшулуй Сталин.

АКАДЕМИКУ М. Н. БУРДЕНКО ЫЙ ПРИНИТ ЫН КАНДИДАЦИЙ ПК(б) ДИН ТОАТЭ УНИУНЯ

Организация де партид а институтулуй Централ де нейро-хирургие л-а принит кандидат ын члений ПК(б) дин тоатэ Униуня пе депутату Советулуй Супрем а Униуний РСС академику-орденоносцу тов. Бурденко М. Н.

(ТАСС).

ПЛЕНУМУ КОМИТЕТУЛУЙ ОРЭШЕНЕСК А ПК(б)У ДИН ТИРАСПОЛЬ

Ла 4 март анулуй де фацэ а авут лок пленуму комитетулуй орэшеняск а ПК(б)У дин Тирасполь. Пленуму л-а алес пе товарэшу Мельников (секретарю комитетулуй де области а ПК(б)У) ын члений бюроулуй ши секретарю ынтый а комитетулуй орэшеняск а ПК(б)У дин Тирасполь.

Пе а дойля ынтребаре пленуму а аскултат даря де самэ а секретарилор организациилор примаре де партид дела друму де шер тов. Гуменюк ши дела заводу де консерве «1 Май» тов. Збаразский. Ын кувынтаря са тов. Гуменюк спуне, кэ ын организация примарэ де партид депе лынгэ друму де шер, ын результату петрешерий лукрулуй де масэ, ын время дела урмэ ыс приниць ын члений де партид 8 оамень ши ын кандидаць 13 оамень дин шей май бунь стахановишть. Ку кандидаций ын члений де партид с'ау петрекут 3 консфэтуирь деспре метоаделе де лукру стахановисте, деспре ролю де авангард а комуништилор ла ынтреприндере ши ын ше ажутор ау невое кандидаций де партид. Тов. Збаразский ын кувынтаря са а арэтат, кэ организация примарэ де партид депе лынгэ заводу де консерве «1 Май» ын время дела урмэ а принит ын члений де партид 13 оамень ши ын кандидаць 23 оамень, афарэ де аяста сынт 6 оамень, каре се оформязэ ын кандидаць ын члений де партид. Ку кандидаций ын члений де партид ной приниць деасеменя се петрек конефэтуирь деспре ынвэцаря историей большевизмулуй ши лукру тотзылник ку фиекаре кандидат ын деосэбь. Мулць кандидаць де партид ау дорит сэ шие организате лекций ши консфэтуирь пе история партидулуй. Инструктору комитетулуй орэшеняск тов. Думер, арэтынд ла пэрцыле буне ын лукру организациилор сусарэтате де партид, ынсамнэ ши унь шыр де неажунсурь, ануме: ну тоць комуништий ау порунць де партид, ну се контролязэ ымплинириа ындэторирилор, луате де дыншь, ну-с алкэтуите ымпрежурэрь буне, кэ сэ ымплиняскэ ындэторириле.

Секретарю комитетулуй орэшеняск а ПК(б)У тов. Коган а спус, кэ организация орэшеняскэ н'а оформат ын партид ыкэ 40 кандидаць ку стаж маре. Аша товарэшь сынт ши ын организацииле де партид депе лынгэ друму де шер ши заводу «1 Май». Аяста не аратэ, кэ ной лукрэм неындестулэтор ку аиштть товарэшь. Требуе пе лынгэ комитету орэшеняск а ПК(б)У ну май пуцин де 2-3 орь ын лунэ де тьемат консфэтуирь ку кандидаций де партид ши де лукрат ку дыйший тотзылник. Тов. тов. Тубин ши Пасиковский ын кувынтэриле сале ау спус, кэ ын ораш се петрек лекций, консфэтуирь пе фелурите теме, дар секретарий организациилор де партид ну ле ынфолосеск, пе дынселе, макар кэ штиу, ын шезыле еле се петрек.

Организация орэшеняскэ, спуне тов. Бобрик, (инструктору комитетулуй орэшеняск), ын ану 1938 а крескут ку 340 члень ши кандидаць ын члений де партид, да ын ану 1939 сынт приниць ын члень ши ын кандидаць ын члений де партид 270 шей май бунь оамень, пэнла колэт девотаць партидулуй луй Ленин—Сталин. Дар мулць дынтр'ыншь слаб се ынцелег ын ынтребэриле политише ши ындеосэбь ын история партидулуй ностру. Аяста не ындэтореште сэ дэм шей май маре бэгаре де самэ лукрулуй ку члений ши кандидаций ын члений де партид ной приниць, май дес сэ петрецем адунэриле активулуй, консфэтуирь ши сэ ажутэм ын лукру лор тотзылник.

Комитету орэшеняск а ПК(б)У а скос готэрыре деспре ымбунэтэциря лукрулуй комитетулуй орэшеняск ши организациилор примаре де партид.

А. Г.

Тьемаря комитетулуй „партидулуй республикан" де стынга дин Испания

Париж, 4 март. (ТАСС). Агенства Эспань дэ де штире дин Валенсия, кэ комитету провинциал а „партидулуй республикан" де стынга с'а адресат ку о тьемаре, ын каре ый тьямэ пе тоць члений „партидулуй республикан" де стынга сэ-й гарантезе гувернулуй республиший испане субцынеря деплинэ ын организаря респинжерий интервенцилор фашиштть ши мятежнишилор.

Рыдикаря де мункэ ын Испания республиканэ

Париж, 4 март. (ТАСС). Агенства Эспань дэ де штире дин Мадрид, кэ пе територия республиший Испане тоць трудиторий еу парте ын ынтрешеря пентру ынфэптуиря май бунэ а задэчилор, каре лор ле-с порунштите де кытре путериле республикане. Ын фелурите рамурь а индустрией муншиторий пун ыннаинтя са задача де а кэпэта продуктивитате максималэ де мункэ ши шей май нантэ калитате а продукцией, пе каре о слобод.

Лукрэторий друмулуй де шер а провинцией Куенка ау готэрыт сэ мэряскэ лунжимя зылей де мункэ, потрижит ку задэчиле апэрэрий республиший.

Требуинца социалиштилор францужь

Париж, 4 март. (ТАСС). Група парламентарэ а партидулуй социалист ерь а готэрыт сэ требуяскэ дела гуверн сэ ее кыт май рэпеде мэсурь, каре ар ушура тьемаря конференцией ынтренороднише а цэрилор, каре аратэ доринца са де а апэра лукру пэший.

Група с'а адресат ын аястэ ынтребаре ку о скрисоаре ла Даладье.

Кризису гувернаментал ын Бельгия

Париж, 4 март. (ТАСС). Агенства Гавас дэ де штире дин Марсель, кэ сенатору—социалист Судан с'а ынлэтурат сэ формезэ гувэрну ноу ын Бельгия.

Целюриле венирий делегацией англишене де тыргуялэ ын Польша

Варшава, 4 март. (ТАСС). Преса дэ де штире, кэ вениря ын Варшава а делегацией англишене де тыргуялэ, ын фрунте ку кондукэтору департаментулуй де тыргуяла де динафарэ Хэдсон, се аштяптэ ла 18—19 март. Делегация с'а куноаште ку путинца дисфэшурэрий тыргуелий ын Польша ку аша мэрфурь англишене, кум лына, бумбаку, резина ш. а., деасеменя ши ку путинца финансэрий экспортулуй, легат ку ашея, кэ Польша аре невое ын капиталурь.

Пе ынтребаря дела урмэ с'ор петреше конворбирь ку гуверну Польшей.

Путериле французе ынтьедикэ организаря ажуторулуй беженцилор испань

Лондон, 4 март. (ТАСС). Газета „Дейли геральд" дэ де штире, кэ товарэшия англишянэ а Круший Роший а врут сэ организезе ажутор медикал испанцилор рэниць ши болнажь, каре се гэсеск ын лагереле концентрационале ын партя де анязэ-зы а Францией. Дар, путериле французе ын Перпиньян категорик с'ау ынлэтурат сэ дэе орьше ажутор беженцилор испань.

Ынсэмнаря посолулуй англишян ын Бургос

Лондон, 4 март. (ТАСС). Дупэ ынштиинцаря агентствей Рейтер, посолу англишян ын Бургос ый ынсэмнат Петерсон, каре пэн ын время дела урмэ окупа посту де посол англишян ын Ирак.

Походу комитетулуй ымплинитор а партидулуй лейборист ымпотрива пэрташилор фронтулуй нородник

ЛОНДОН, 4 март. (ТАСС). Комитету ымплинитор а партидулуй лейборист а требуит дела депутаций лейбористь ши кандидаций ын парламент—пэрташий луй Криппс—сэ опрякэ орьше субцинере а кампанией, пе каре о петреше Криппс пентру крезря фронтулуй нородник. Комитету ымплинитор преынтымпинэ, кэ неымплининд аесте требуинць, ей ор ши даць дин партид. Дела аястэ групэ се требуеште шеря скрисэ деспре крединца «принципурилор партидулуй лейборист».

Ынтре персоанеле, каре ау принит астфель де преынтымпинэрь дела комитету ымплинитор а партидулуй лейборист, есте члену палатей обштимелор Зивен ши прешединтеле федерацией горнешилор Лоутер.

157 организаций локале а партидулуй лейборист протестязэ ымпотрива дэрий афарэ луй Криппс дин партиду лейборист.

АСИГНЭРЬ ПЕНТРУ ТРЕБУИНЦИЛЕ МИЛИТАРЕ ЫН ШТАТЕЛЕ УНИТЕ А АМЕРИЙ

Вашингтон, 4 март. (ТАСС). Палата ынфэцэшиторилор а ынтэрит ун проэкт де леже деспре асигнаря ын ану 1939—1940 де бюджет (се ыншепе дела 1 июль) 499 милиоане доларе пентру тьелтуель пе армие (ку 40 милиоане май мулт, декыт ын ану иста де бюджет). Аестя сынт шеле май марь асигнэрь пентру требуинциле militare дин время бэтэлией лумешть. Некэтынд ла ешириле изоляциоништилор ымпотрива мэсурилор луй Рузвельт ын привинца апэрэрий Штателор Уните а Америй, проэкту де леже а фост ынтэрит фэрэ де нишь о ындрептаре. Аяста ый ынтымпларя ынтый ын Штателе Уните а Америй, кынд проэкту де леже деспре асигнаря нижлоашелор пентру требуинциле militare се принеште фэрэ ындрептэрь.

Премьера „Богдан Хмельницкий"

Ла 4 март ын театру драматик украинян де стат *Иван Франко* а авут лок премьера пьесей ной а драматургулуй-орденоносец тов. А. Е. Корнейчук—„Богдан Хмельницкий".

Шей дынтый зритель а премьерей ау фост делегаций конференцией 5 де области де партид дин Киев, шей май вестиць ынфэцэшиторь а штиинцей, артей, литературей а столицей Украиней Советише.

Автору пьесей тов. Корнейчук ши колективу театрулуй ау креат ун спектакль фрумос патриотик, арэтынд трекуту героик а нородулуй украинян, приетения луй де некэлкат ку мареле нород рус.

А пус пьеса артисту нородулуй РСС Украинене орденоносцу Г. П. Юра, оформаря художникэ а деятелюлуй ку заслугэ а артелор А. Г. Петрицкий, музыка композиторулуй-орденоносец Л. М. Ревуцкий.

Спектаклю а фост дьине ынтылнит де зритель.

Ла премьерэ ау фост де фацэ секретарий Комитетулуй Централ а ПК(б)У т. т. Н. С. Хрущов ши М. О. Бурмистенко.

(РАТАУ).

ДЕЛА РЕДАКЦИЕ

Ын газета «Молдова Социалистэ» дела 5 март, пе пажина ынтый, ын готэрыря Советулуй Комисарилор Нородулуй а РАСС Молдовенешть **«Деспре ынтэриря регулелор орфографише а скриерий молдовенешть»**, абзацу а трия требуе де шитит ын аша редакцие: «Де поруншит Комисариатулуй Нородулуй де финансе а РАСС Молдовенешть а деосэбь ын готареле асигнэрилор пе ану 1939—5750 рубле пентру кумпэраря шрифтулуй адэугэтор».

Ын «Алфавиту молдовенеск ши регулеле орфографише», ын колоана 3, пункту 10, рынду 4—ый скрис «а-о», требуе сэ шие «а-с»; ын колоана 4, пункту II, рындуриле 7 ши 8 требуе де шитит аша: «ск-шть: гыскэ - гышть, мускэ-мушть, креск-крешть»; ын колоана 4, рынду 15 ынлок де «т-с» требуе де шитит «т-ц», ын рынду 33 ынлок де «т-ск» требуе де шитит «шт-ск».

ВЯЦА ДЕ ПАРТИД

Грижа сталинистэ деспре члений де партид

Стратежий марь а Революцией пролетаре Ленин шн Сталин ынтотдеауна арэта тындэ де диштептаря большевикэ а кадрелор, пуртаря ку бэгаре де самэ индивидуалэ кытре оамень, май алес ын время дизлегэрий ынтребэрий деспре члений де партид.

Аяста ку тоатэ сыла а субликнет пленуму историк дин январь а Комитетулуй Централ а ПК(б) дин тоатэ Униуня дин ану 1938. Хотэрыря пленумулуй иста а жукат ун роль маре ын привиця ындрептэрий грешелилор, скэпате де организациле де партид ын время дэрий афарэ а комуништилор дин партид.

Ын тезисуриле докладулуй тов. Жданов ла с'езду XVIII а ПК(б) дин тоатэ Униуня деспре стьимбаря ын статуту партидулуй большевик, ын параграфу а 4 се скрие: «Партиду ла Пленуму дин Февраль—Март а Комитетулуй Централ а ПК(б) дин тоатэ Униуня ын ану 1937 шн ла Пленуму дин январь а Комитетулуй Централ а ПК(б) дин тоатэ Униуня дин ану 1938 а жудекат практика пуртэрий формале шн фэрэ суфлет-бюрократице кытре ынтребаря деспре соарта членилор партидулуй, деспре даря дин партид а членилор партидулуй шн деспре реынноиря членилор ын партид. Аястэ практикэ, кум се штие, а фост не ларг ынфолоситы де кытре элементеле карьериште, каре с'ау вырыт ын партид шн каре се стэруе сэ се деосэдьяскэ шн сэ се ынлаинтезе пе сокотяла шелор даць афарэ дин партид, тот аша шн де душманий маскаць ыннунтру партидулуй, каре се стэруе прин каля ынтродушерий ларжь а мэсурилор де репресие сэ-й нимишяскэ пе членнй шинстиць а партидулуй шн сэ самене бэнуирь (подозрения) нетребуинцьоасе ын рындурнле де партид.

Пленуму дин январь а Комитетулуй Централ дин ану 1938 а луат ун шыр де мэсурь, каре гарантязэ ликвидаря практишй де даря афарэ ку хурта дин партид, стабилиря де факт а дизлегэрий деферинциате ын время хотэрырий ынтребэрилор деспре даря афарэ дин партид орь деспре реынноиря ын партид а членилор, даць афарэ.

Колегия Комисией Контролулуй де партид депе лынгэ Комитету Централ а ПК(б) дин тоатэ Униуня ын республика Молдовеняскэ, ынфэптуинд готэрыриле пленумурилор Комитетулуй Централ а ПК(б) дин тоатэ Униуня а петрекут ун лукру маре ын партя дизлегэрий апеляциилор. Дин нумэру апеляциилор принште ын ану 1938 де кытре колегия де партид ыс реынноиць ын партид 45 проценте. Ын характерник факту шела, кэ дин апеляцииле прекэтате де кытре Колегия де партид ын ану 1938, ыс реынноиць ын партид ын аша фел пин районе: Слободзия—80 проценте, Тирасполь—50 проценте, Дубэсарь—70 проценте, Чорна—50 проценте, Валягоцулуй—62 проценте, Котовск—50 проценте, Балта—60 проценте, Анаиьев—55 проценте, Рыбница—60 проценте, Каменка—60 проценте, Песчана—33 проценте шн Окна-Рошие —27 проценте.

Осэдьите организаций де партид, каре с'ау пуртат формал кытре ымплиниря готэрырилор пленумулуй дин январь а Комитетулуй Централ а ПК(б) дин тоатэ Униуня шн ка кытре о кампание дерынд «трекэтоаре», де аишь шн ау фост скэпате ун шыр де пресшель марь ын время дэрий афарэ дин партид. Колегией де партид а Комисией контролулуй ын РАСС Молдовеняскэ, ын процесу дизлегэрий апеляциилор и с'а венит сэ се ынтылняскэ ку факте де даря афарэ провокациинкэ дин партид а оаменилор шинстиць, большевишь девотаць пэнла капэт партидулуй луй Ленин — Сталин.

Де кытре комитету орэшэнеск а ПК(б)У дин Тирасполь а фост датэ афарэ дин партид тов. О. И. Крейтор, пе каре ау ынжинуит-о ын летэтурэ ку душманий нородулуй шн дистэйнуиря де партид. Колегия де партид а стабилит, кэ ынжиновэциря ынлаинтатэ товарэший Крейтор н'а фост дряптэ. Тов. Крейтор ый реынноитэ ын рындурнле де партид.

Комитету районал а ПК(б)У дин Ананьев ыл дасе афарэ дин партид пе тов. И. В. Княгницкий, ынжиновэцынду-л «ын ворбеле антипартийние шн контрареволюционаре ынтре колхозништь». Контролю а стабилит, кэ тов. Княгницкий ну-й ку никэ жиноват шн а фост реынноит ын рындурнле де партид.

Ау фост деасеменя пе недрепт даць афарэ дин партид ашн товарэшь, ка т. т. Ульянов, Маковенко дин району Дубэсарь, Булдович дин району Рыбница, Форгесен дин району Балта ш. а. Тоць аишть товарэшь ау фост клеветиць де душманий нородулуй. Колегия де партид, афлынд кэ аишть товарэшь ну-с жиновець, й-а реынноит ын партид.

Ынсэмнэтатя готэрырий пленумулуй дин январь а Комитетулуй Централ а ПК(б) дин тоатэ Униуня дин ану 1938 ый осэдыт де маре. Аястэ готэрыре есте о армэ аскуцитэ ын луптэ ку душманий, шн есте тындэ де грижа сталинистэ деспре ом.

Де ымплинит пэнла капэт готэрыря Пленумулуй дин январь а Комитетулуй Централ—ынсамнэ, кэ пэнла капэт де дизрэдэшинат пе тоць душманий партидулуй. Аяста ынсамнэ, ка одатэ шн пе тотдеауна де мунтуит ку ынтоаршря фэрэ суфлет кытре члений де партид, пэнла капэт де ликвидат практика пуртэрий бюрократице кытре комуништь. Аяста ынсамнэ—де фэкут ын фиекаре организацие де партид ымпрежурэрь, прин каре ну с'ар путе май мулт де репетат первертириле гросолане, каре ау фост дископерите де пленуму Комитетулуй Централ а ПК(б) дин тоатэ Униуня, аша де диштептат маселе де партид, ка фиекаре комунист сэ шие адынк принципиал ын тоате лукрэриле, лупташ большевик, фэрэ нилэ кытре душман шн ку симцире кытре ому шинстит.

Авынд ын ведере ындрумэриле сталинисте а Пленумулуй Комитетулуй Централ организацииле де партид а Молдовей пэнла капэт ор ындрепта грешелиле сале шн н'ор лэса, ка ын виитор сэ се репетезэ грешель мэкар кыт де нишь н'ар шн еле.

А. МАРКИН.

Н. ПОЛУСТАНОВ.

Ын ажуну с'ездулуй XVIII а ПК(б) дин тоатэ Униуня

РЕКОРДУ ЫНСЭМНАТ А ФРЕЗЕРОВЩИКУЛУЙ ЦЫГАНКОВ

Ла 3 март фрезеровщику бригэзий гудовисте а заводулуй «Транссигнал» дин Киев, наградит ку ордену Знамя Рошие, тов. Цыганков а стабилит ун рекорд ынсэмнат де продуктивитатя мунший. Ла прелукраря деталорилор №136 пентру апарату «Трегор» ел а дат 1024 проценте де норма ноуэ техникэ.

Ын 73 минуте тов. Цыганков а прелукрат 115 деталорь, кытре норма ун деталь—ын 6,5 минуте. Рекорду сэу тов. Цыганков л-й ынтыинат с'ездулуй XVIII-а ПК(б) дин тоатэ Униуня.

Пэн аму деталю иста се прелукра пе станоку де стружире, да пе урмэ се пилкуе. Дупэ пропунеря бригэзый гудовисте, конструктору тов. Фукс а фэкут ун механизм, каре а дат путинцэ де стьимбат процесу де стружире шн пилкуире ку ун процес—ку фрезеровка.

(ТАСС).

Ын шинстя с'ездулуй XVIII а ПК(б) дин тоатэ Униуня

Дубэсарь, 4 март. Ын тоате цехуриле заводулуй де ферматацие дин Дубэсарь ый дисфэшуратэ пе ларг ынтрешеря социалистэ ын шинстя с'ездулуй XVIII а ПК(б) дин тоатэ Униуня. Инициатору ынтрешерий социалисте шн дисфэшурэрий инишкэрий стахановисте ла завод есте депутату Советулуй Супрем а РАСС Молдовеняскэ тов. Степанова.

Цеху, ын каре лукрязэ т. Степанова, ый де фрунте. Тоць муншторий дин цех ыс стахановиштъ шн се ынтрек унуку алту. Аша, ын луна февраль тов. Степанова ымплине норма де лукру ку 179 проценте, тов. Петров—ку 161 проценте, тов. Засека—ку 157 проценте.

Ну рэмын ын урмэ шн алте цехурь. Стахановисту дин цеху де пресуире тов. Хворостян ымплинеште норма де лукру ку 250 проценте, тов. Милер—ку 240 проценте, тов. Чебаненко—ку 228 проценте.

Систематик супраымплинеск нормеле шн стахановиштий дин цеху де тыокуире тов. тов. Кройтер, Урлаченко шн алций.

(РАТАУ).

А ымплинит плану пе ун квартал

Ынтре лукрэторий магазинелор районале а „Книгокультторгулуй" ын ларг с'а дисфэшурат ынтрешря социалистэ ын шинстя с'ездулуй XVIII а ПК(б) дин тоатэ Униуня. Шел май де фрунте ын ынтрешеря социалиста есте колективу де лукрэторь а магазинулуй № 4 дин Тирасполь. Бибколектору Молдовей, каре мултэ време ынсэмнат рэмине ын урмэ, пе зыуа де 1 март а ымплинит плану кварталулуй ынтый ку 102,5 проценте, реализынд литературэ социал-экономикэ, сэтяногосподэрискэ, художникэ, техникэ пе о сумэ де 61,5 ний рубле.

Бунь арэтэторь ау добындит деасеменя шн ун шыр де алте магазине. Магазину № 1 дин Тирасполь ын луниле январь шн февраль а реализат мэрфурь культурале шн литературэ пе о сумэ де 131,3 ний рубле, ше алкэтуеште ымплиниря планулуй ку 115,8 проценте. Райкультторгу дин Песчана а ымплинит плану пе луниле январь шн февраль ку 121,6 проценте, шел дин Валягоцулуй ку 120,7 проценте шн шел дин Дубэсарь—ку 105,8 проценте.

(РАТАУ).

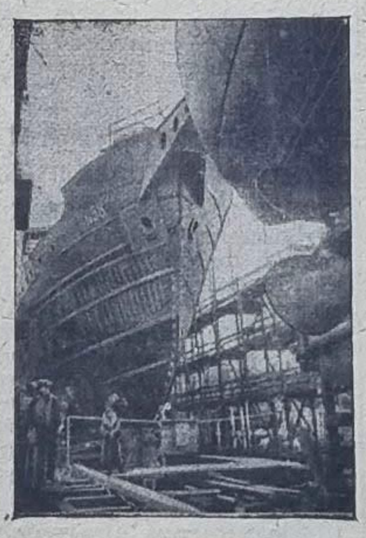

Заводу де зыдиря пароходелор ын нумеле луй Марти (Ленинград) ын дар с'ездулуй XVIII а ПК(б) дин тоатэ Униуня ынлаинте де срок слобозде пе апэ доуэ пароходе де рэтуире пентру ЭПРОН'у, наградит ку орден.

Пе фото: пароходу де рэтуире пе стапеле ынлаинтя слобозырий пе апэ.

Фото де А. Агич (Фотохроника ТАСС)

Ла конференция I де край а УЛКТ дин тоатэ Униуня дин Приморье.

ПЕ ФОТО: о групэ де делегацьа конференцией. Дин дряпта спре стынга: пограничнику - орденоносцу Н. Ф. Карацупа; П. Г. Котельников, каре а венит ла застава граншерэ ын стьимб фрателуй ушис Валентин, нумеле кэруй поартэ застава, шн Е. С. Акулинин, каре а венит ын партя Н., наградитэ ку ордену Ленин, ын стьимб фрателуй, лейтенантулуй Михаил Акулинин, каре а дат вяца пентру патрие ын луптэ пе нэнцымя Заозерная. Фото де А. Межуев (Фотохроника ТАСС).

Супраымплинеск нормеле

Зыле нумарате ау рэмас пэнла дистьидеря с'ездулуй XVIII а ПК(б) дин тоатэ Униуня. Апротьиеря зылей историше ый ынсуфлецеште пе муншторий артелюрилор индустриале „Ходовик", „Герш Леккерт", „Солидарность" ш. а., дин орэшелу Дубэсарь, се лупте ынкордат пентру ымплиниря шн супраымплиниря нормелор де лукру. Ынтре муншторь с'а дисфэшурат о рыдикаре маре де продушере. Яка ше спуне фрезеровщику цехулуй механик дин артелю „Ходовик" тов. Линденбойм:

„Деодатэ еу ымплинем нормеле де лукру ку 150 проценте. Дар апротьиинду-мэ де зыуа дистьидерий с'ездулуй XVIII а партидулуй большевик еу ам хотэрыт сэ рыдик ла ун нивел май нант продуктивитатя мунший. Ын фиекаре зы дупэ лукру контролам, шеф-инженерул ынжунсурь аре станоку неу. Дупэ ше ам ремонтат дьине станоку, ам ыншепут а ымплини нормеле де лукру ку 200 проценте. Аиста-й дару неу шел май бун с'ездулуй историк".

Ын шинстя с'ездулуй XVIII а партидулуй ностру комунист муншторий артелюлуй „Красный бочар" т. т. Зехцер шн Гольберман ымплинеск нормеле де лукру ку 180—185 проценте. Тотодатэ ей прегэтеск 20 оамень пентру ка сэ дэе нормеле ла сэмэну „ПВХО" шн 10—ла сэмэну „Пушкашу ворошиловист".

Ын фиекаре зы муншторий артелюлуй „Солидарность" т. т. Кипер шн Шерб ымплинеск нормеле де лукру ку 170—180 проценте. Член артелюлуй „Герш Леккерт" товарэший Лятчик, Левит, Братман шн алций ымплинеск нормеле ку 185—200 проценте.

Р. В. ШАМИС.

С'А ЫМПЛИНИТ ДОРИНЦА

(Скрисоаря красноармейцулуй тов. Голуб Иван Лукич, адресатэ редакцией газетей „Молдова Сэциалистэ")

Одатэ ку крештера штиинцилор меле а крескут шн доринца де а шн красноармейц а Армией Рошие Муншторешть-Цэрэнешть. Доринца аста м'а ындэторит пе мине сэ мэ ынвэц ынкэ май дьине. Ынь ера драгэ физкультура. Пентру а да нормеле ла семнеле де апэраре «ПВХО», «ГСО», «ГТО» шн «Пушкашу ворошиловист», ам ыншепут а мэ ынвэца ын кружоашеле де апэраре.

Фиекаре значок, пе каре ыл примем, пунындуч-ла тьепт, еу мэ сымцэм май ын путере. Де мултe орь тындем сэ мэ дук ын Армия Рошие де бунэ воe. Шн ну нумай одатэ ам дат шерере, дар, дин пришина шея, кэ ерам ник де ань, ынтотдеауна примем унуу шн ашелаш рэспунс: «Ештe ник де ань. Ый креште ш'апой ый служи».

Шн нумай ын тоамна анулуй 1938 еу ам фост принит ын рындурнле слэвите а Армией Роший Муншторешть-Цэрэнешть. Тындуде а шн красноармейц с'а ымплинит. Аму, еу мэ ынвэц ын школа милитарэ. Лупт пентру а ынстэпыни ынкэ май адынк техника ноуэ милитарэ, ка сэ стэу ун командир достойник а Армией Роший.

Ну демулт ам сэрбат аниверсаря XXI а Армией Роший Муншторешть - Цэрэнешть. Ын зыуа ыста слэвитэ еу ам принит журэмынту ноу сталинист ла крединцэ патрией ноастре социалисте.

Ынтр'аесте 5 лунь де зыле де службэ, еу ам принит мулте скрисорь дела нямурь шн дела куноскуць. Скрисориле естя мэ ынсуфлецеск шн мэ ындэтореск сэ лукрез асупра ме ынкэ май таре ку о энергие шн энтузиазм ноу.

Еу ынкрединцэз тоць трудиторий Молдовей ынфлоритоаре, кэ дакэ душману де клас с'а ыншерка сэ кялше ку тындьору луй скырнав пе пэмынту ностру советик, апой Армия ноастрэ Рошие й-а да о рэспуньжере готэрытоаре, аша, кум ле-ау дат самураилор японень лынгэ лакуу Хасан.

И. Л. ГОЛУБ.

КАБИНЕТУ ДЕ ПАРТИД ДИН КОТОВСК ПРОСТ РЕКОНСТРУЕШТЕ ЛУКРУ СЭУ

Ешира ын луме а „Курсулуй скурт а историей ПК(б) дин тоатэ Униуня" есте о событие маре политикэ ын вяца партидулуй ностру большевик, ын вяца нородулуй ностру советик.

Ун лукру маре шн рэспунзэтор ый пус пе кабинетеле де партид, каре сынт тьемате ку тоате фелуриле сэ дэе ажутор, кум шелор, каре ынваць „Курсу скурт а историей ПК(б) дин тоатэ Униуня" сынгурэстэторник, аша шн шелор, каре ынваць ын кружоаше.

Тотодатэ кабинету де партид а комитетулуй районал а ПК(б)У дин Котовск (шефу кабинетулуй тов. Малышко) пэн ын зыуа де аз н'а реконструит лукру сэу аша, кум шере хотэрыря Комитетулуй Централ а ПК(б) дин тоатэ Униуня деспре пропаганда де партид. Ын шей май маре парте лукру аишь се петреше аша... негрэдынд.

Дакэ ын луна январь а анулуй де фацэ кабинету де партид шн а петрекут оарекаре лукру, кум шитиря лекциилор, докладурилор пе ынтребэриле ынтренороднише, кум ын ораш, аша шн пин сателе районулуй, апой ын луна февраль лукру кабинетулуй де партид с'а рэшит, лукру ну креште, ну се ынтэреште.

Ын жумэтатя ынтый а луний февраль ла униле ынтрепринджерь шн ашэзэмынтурь дин орашу Котовск ау фост петрекуте в'о кытева лекций, дар н'а фост дьине организатэ венеря аскултэторилор. Дакэ ын луна январь ла лекцииле пе история партидулуй вине 300—350 оамень, апой ын луна февраль ла лекций вине 50—80 оамень, да ла 11 февраль, ла лекция, каре а авут лок ын кабинету де партид, ау венит нумай 35 аскултэторь.

Прост стэ лукру пин сателе районулуй. Кабинету де партид дупэ плану сэу де лукру а требуит сэ организезе шитиря лекциилор ын сателе Нистуита, Липецка п. II Кульная-Веке ш. а., дар аесте лекций н'ау фост шитите, некэтынд ла ашея, кэ интелигенция дин сателе естя, кум дин Нистуита ш. а., с'а адресат де в'о кытева орь ку ругэминте кытре шефу кабинетулуй де партид тов. Малышко сэ триматэ пе шинева дин лекторь ын сат, ка сэ шитяскэ лекций.

Детот — неындестулэтор ый пус лукру ын кружоаше. Ын орашу Котовск сынт ынтэрите 2 кружоаше пентру ынвэцаря Историей ПК(б) дин тоатэ Униуня; уну де звеноу ынтый шн уну де звеноу а дойля. Дар кум ынтр'ун кружок, аша шн ын шел а дойля, товарэший, каре ау ивит доринцэ сэ ынвеце история партидулуй ын кружок, ла ынвэцэторэ ну вин.

Пропагандисту тов. Хоменко (кырмуитору кружокулуй де звеноу а дойля) де 5 орь с'а ыншеркат сэ адуне пэрташий кружокулуй, ка сэ ыншяпэ ынвэцэтура, шн ынтотдеауна дин 19 оамень вине 5—6 оамень. Тот аша старе ый шн ын кружоку де звеноу ынтый. Организацииле примаре де партид шн комитету районал де партид ну ажутэ луй тов. Хоменко ын лукру, ну петрек ку аишть товарэшь конворбирь, ка сэ афле пришиниле невенирий ла ынвэцэторэ а товарэшилор ештя.

Активу де партид районал ну се тьямэ де кытре комитету районал де партид, кэ сэ дискуте ынтребэриле деспре лукру де пропагандэ.

Кум се веде, ын району Котовск ну-й тот ла кале ку старя пропагандей де партид. Кабинету де партид, кыт шн секция де пропагандэ шн атитацие а комитетулуй районал де партид ну ымплинеск дэтормиле сале. Требуе де адус аминте комитетулуй районал де партид, кэ ел ынтыяш датэ душе рэспундере пентру аист лукру. Ел требуе сэ ее мэсурь, ка секция де пропагандэ шн агитацие, тот аша шн кабинету де партид систематик сэ се окупе ку лукру пропагандей де партид шн сэ се окупе сериоз, да ну формал.

К. ВЫБРИЕНКО.

Сэ ымбунэтэцим пропаганда антирелигиоазэ ынтре трудиторь

Кытева зыле ын урмэ ын орашу Рыбница а авут лок конференция II районалэ а союзулуй безбожништилор. Дела конференция I пэн аму а трекут ун ан. Аястэ време а фост педеплин дестулэ пентру ашея, ка совету районал дин Рыбница (прешединте тов. Васильев) сэ реорганизезе лукру сэу ын аша фел, ка сэ купринде ын рындурнле членилор союзулуй май маре парте а локуторимий, сэ ынтэряскэ лукру организациилор примаре а союзулуй шн сэ петякэ ынтр'ынсыле лукру систематик, антирелигиоз. Дар, ку пэрере де рэу, аяста ну с'а фэкут. Ын время яста совету районал а кресхут детот нумай ку 20 организаций, куприндынд ынтр'ынселе 716 члень. Пе зыуа де отчьот—ла 26 февраль ану иста ын район ау фост де тоате 52 организаций ку кытимя деобште 1876 члень.

Лукру советулуй районал се петреше фэрэ ниць ун план. Ын време де ун ан ынтрег совету районал а петрекут нумай 2 шединць. Душеря членилор советулуй пин организацииле примаре н'а фост ын практика советулуй районал. Пропаганда антирелигиоазэ ын мулте организаций се петрече дела о ынтылнире ла алта—фэрэ ынвоире ку совету районал. Дефел н'а фост организатэ стьимбаря ку практика де лукру ынтре организаций.

Деатыта ну-й де нераре, кэ докладу де даря де самэ а прешединтелуй советулуй районал тов. Васильев с'а прелунжит детот нумай 8 минуте. Ешинд ын дебате, товарэший ау критикат лукру советулуй районал. Делегаций конференцией тов. тов. Волошин, Васалатий, Олейник шн алций ау арэтат ын кувынтэриле сале, кэ трудиторий дин ораш шн сат аратэ ун маре интерес ла пропаганда антирелигиоазэ. Де тындэ, ын сату Попенки ын время де кытева зыле организация союзулуй безбожништилор а кресхут ку 110 члень; ын сателе Вэрэнкэу, Красна шн Мокра ынвэцэторий су парте активэ ла шитиря лекциилор пе темеле антирелигиоазе; организация примарэ депе лынгэ шкоала де прегэтиря технишилор пентру колхозурь дин сату Вэрэнкэу а куприне пе тоць 90 студенць а школий. Ын шкоала яста ынвэцэтору тов. Беляевский систематик шитеште лекций пе темеле антирелигиоазе, се слобозде о газетэ де пэрете специалэ антирелигиоазэ — «Безбожник». Дар совету районал н'а популяризат лукру бун а аестор организаций примаре, н'а организат стьимбаря ку практика де лукру ынтре организацииле дин район, шн деатыта организаций примаре, ын каре лукру мерже дьине, ын район сынт нумай кытевай. Совету районал н'а кондус кум се каде ку лукру организациилор примаре а безбожништилор.

Комитету де области а союзулуй безбожништилор деасеменя рэу а кондус ку лукру советелор районале. Инструктору комитетулуй де области нумай одатэ ын тот ану а венит пела Рыбница, дар н'а фэкут никэ шн песте кытева шясурь с'а порнит ла Тирасполь.

Конференция районалэ а хотэрыт лукру советулуй районал де нумэрат де неындестулэтор.

Пин глэсуиря дистьисэ ла конференцие ау фост алесе пленуму районал, президиуму, комисия де ревизие шн делегаць ла конференция де области а союзулуй. Ла конференцие ау фост дате мулте пропунерь прециоасе, каре ор да путинцэ де ымбунэтэцит лукру.

ЛИВЕРАНТ.

ЫНВЭЦАРЯ ДОПРИЗЫВНИШИЛОР

Дупэ ындрумаря советулуй районал а ОСОавиахимулуй дин Дубэсарь, ынвэцэтура ку допризывниший, нэскуць ын аний 1918-1919-1920 а требуит сэ се ыншяпэ ла 15 февраль ану де фацэ, дар с'а ыншепут ку доуэ зыле май тырзыу. Ынвэцэтура ну се петреше дупэ план: ынлок ка сэ се ыншяпэ ынвэцэтура ла 9 шясурь диминяца се ыншепе ла 11—12 шясурь.

Фактеле сус арэтате не мэртуриеск деспре ашея, кэ тов. Султан, каре рэспунде пентру ынвэцэтура допризывништилор пуцин с'а интересат ку лукру иста.

Алт факт. Тов. Султан, принынд 1500 патроане дела совету районал а ОСОавиахимулуй, ынлок ка сэ ле дэе допризывништилор, пентру а да нормеле ла семнеле де апэраре, ел ле-а дат приетенилор шн куноскуцилор сэй. Ын результат ла ше, ын 9 зыле де ынвэцэмынт, нишь ун допризывник н'а дат нормеле ла семнеле де апэраре. Деспре тоате фактеле естя штие шн совету районал а ОСОавиахимулуй дин Дубэсарь, дар шн пэн ын зыуа де аз н'а луат нишь ун фель де мэсурь.

ДОПРИЗЫВНИКУ.

Секция де легэтурэ шн секция а „Союзпечать" дин Слобозия лукрязэ рэу

Ашэзэмынтуриле де легэтурэ ау о ынсэмнэтате осэгитэ ын цара ноастрэ. Еле требуе сэ шие ун апарат, кэре ку о пунктуалитате осэгитэ ар ымплини ындэторириле шн лукру сэу.

Дар, ку пэрере де рэу, секция де легэтурэ дин району Слобозия лукрязэ неындестулэтор. Уний лукрэторь а секцией де легэтурэ фэрэ респундере се атырнэ кытре лукру сэу. Десеорь кытре триметеря документелор прециоасе, ка кум документеле бэнешть, се атырнэ фэрэ нишь о бэгаре де самэ. Де кылдэ, документеле бэнешть, каре ау требуит сэ шие тримасе ла Чобручиу, ла Коротна, ау нимерит ын сату Карагаш. Сынт деасеменя факте, кынд секция районалэ де легэтурэ рецине триметеря переводурилор бэнешть. Де кылдэ, переводуриле бэнешть а шетэценилор дин сату Карагаш Гетьман Григорий шн Мелынникова Мария ау фост рецинуте в'о 3—4 зыле.

Ну май гине лукрязэ шн секция районалэ а «Союзпечать» дин Слобозия, ку каре кондуше тов. Овчариков. Десеорь се ынтымплэ, кэ субскриторий ну принеск корреспонденция субскрисэ. Шн дакэ субскриитору се адресазэ ку ынтребаре кытре секция «Союзпечать» ел эфарэ де рэспунс гросолан, ну принеште никэ. Де кылдэ, шетэцану Жук Роман Иванович, каре с'а субскрис ла газета «Советская Украина» пе жумэтате де ан, с'а дус ла секция «Союзпечать» сэ лэмуряскэ деше ел ну принеште газета, дар фэрэ де ворбе гросолане дела Овчариков ел н'а ынштиинцат никэ. Сынт деасеменя мулте факте, кынд ынлок де газета субскрисэ субскрииторулуй ый тримэт детот алтэ газетэ. Афарэ де аяста, секция «Союзпечать» ынкэ шн пэн аму ну ле-а плэтит пошталионилор процентту пентру петрешеря субскриерий пе ану ноу.

Требуе, ка организацииле кореспунзэторе сэ ликвидезе аесте неажунсурь шн сэ стабилякэ ын аесте доуэ ашэзэмынтурь лукру шинстит шн пунктуал.

ДУЛЬДИЕР.

Консфэтуиря республиканэ а стахановиштилор тютюнэритулуй

Ла 3 ши 4 март ын орашу Тирасполь а авут лок консфэтуиря республиканэ а стахановиштилор тютюнэритулуй.

Ла консфэтуиря аста ау фост 76 бригадирь, звеневой, прешединць а колхозурилор, специалишть а тютюнэритулуй колхозник дин тоате районеле Молдовей. Ынтре ей ау фост тов. тов. **Зинаида Андреевна Урсул**—депутату Советулуй Супрем а РАСС Молдовенешть, ажутэтору бригадирулуй колхозулуй **Дзержинский** дин Григориополь, ордено-носцу тов. **Шмойс**—шефу секцией районале агриколе дин Каменка, **Бородинов**—бригадиру вестит а колхозулуй «Новая заря» дин району Каменка, каре стрынже ын фиекаре ан роаде де рекорд де тютюн, кырмуитору контурей «Союзтабаксырье» дин Украина тов. **Лыновский** ш. а.

Ла 3 март делегацій консфэтуирій ау аскултат доклад ынлокуиторулуй комисарулуй нородулуй де агрикультурэ а РАСС Молдовенешть тов. Дехтярев деспре тоталуриле де лукру ын ану 1938 ши задэчиле тютюнарилор пе ану 1939.

Дупэ доклад ын дебате ау луат парте в'о 20 стахановишть ши специалишть-тютюнарь.

Ше-й де ау кувынтат ау повестит деспре практика лор де лукру ын луптэ пентру роада маре де тютюн, деспре ындэторириле социалисте, луате ын шинстя с'ездулуй XVIII а ПК(б) дин тоатэ Униуня ши кум ей ле реализазэ.

Май мулць делегаць, каре ау луат парте ын дебате, ау критикат таре Комисариату Нородулуй де Агрикультурэ а РАСС Молдовенешть, пентру кэ ну дэ о кувенитэ самэ ынтребэрилор тютюнэритулуй.

Тов. Грабаровский —прешединтеле колхозулуй **Молотов** дин сату Грабаровка, району Каменка, ын кувынтаря са а критикат таре методеле де кондушере а Комисариатулуй Нородулуй де Агрикультурэ.

— Дин докладу товарэшулуй Дехтярев,—а спус ел,—се веде, кэ Комисариату Нородулуй де Агрикультурэ н'а дат о дестулэ бэгаре де самэ ынтребэрилор культивэрий тютюнулуй. Таре рэу ый организатэ ынслужиря агротехникэ а колхозурилор.

Май департе ел с'а оприт ла мэсуриле де луптэ пентру мэлиря роадей.

— Ной ам стрынс ану трекут,—спуне ел,—кыте 18,5 центнере де тютюн депе гектар. Аяста не-а дат тьип а рыдика прецу трудозылей колхознишe пэнла 2 рубле 50 капишь, пе кынд ын аний трекуць ну треше де 1 рублэ ши 50 капишь.

— Комисариату Нородулуй де Агрикультурэ требуе сэ гарантезе колхозурилор, каре култивэ тютюн о ынслужире агрономикэ май бунэ — а спус тов. Шмойс.—Требуе де прегэтит декувреме кэсуциле ши алт инвентарь требуиншьос пентру ускаря тютюнулуй. О осэдьитэ самэ требуе датэ комплектэрий бригэзилор тютюнаре.

Агроному СМТ дин Дубэсарь тов. Злотоус а ынсэмнат ын кувынтаря луй, кэ кадитатя тютюнулуй ыл хотэрэште рэсаду бун, крёскут ши сэдит кыт май девреме.

Апроапе тоць, каре ау кувынтат ау дат пропунерь прециоасе кум де добындит ын ану 1939 о роадэ богатэ де тютюн.

Ла 4 март, дупэ ше с'ау мунтуит дебателе пе докладу тов. Дехтярев, консфэтуиря а ынсэмнат ун шыр де мэсурь пентру а добынди ын ану 1939 о роадэ богатэ де тютюн.

Пэрташий консфэтуирий с'ау адресат ку о скрисоаре кытре колхозниший, звеневой, бригадирий, прешединций колхозурилор ши агрономий а райоанелор, каре култивэ тютюн а РСС Грузине, кемынду-й ла ынтрешере социалистэ пентру а добынди ын ану 1939 о роадэ нижлошие де тютюн ну май пуцин декыт 12 центнере депе гектар, каре ар аве ну май пуцин де 3 проценте де сорту I ши 18 проценте де сорту II; а ынтылни с'езду XVIII а ПК(б) дин тоатэ Униуня ку прегэтиря булэ кытре сэмэнат, ку гэтиица деплинэ де луптэ пентру роада маре стахановиштэ.

Ла консфэтуире ау фост премиець 22 дин шей-май де фрунте стахановишть, каре ау стрынс ану трекут роаде богате де тютюн. Ку аяста консфэтуиря а мунтуит лукрэриле сале.

М. В.

Лукру ын бригада орденоносцулуй тов. Коваль

Ла легумэриле колхозулуй **Ленин** дин сату Чобручиу, району Слобозия шей цинтый а ыншепут лукру бригада № 4, кондусэ де орденоносцу тов. Гаврил Коваль.

Бригада № 4 ын в'о кытева зиле а ымплинит плану аратулуй де примэварэ пентру сэдиря легумелор. Ау фост арате 32 гектаре. Супрафаца с'а арат ла о адыншиме де 22 сантиметре. Лукру ый фэкут де о калитате бунэ. Ынаинтя аратулуй пе тот участоку ау фост кэрате в'о кытева десетше де тоне де гуной пентру ынгрэшеря пэмынтулуй.

А. ОПРИНЕНКО.

О бригадэ ынаинташэ

Дин тоате бригэзиле колхозулуй **Киров** (сату Дороцкая, району Григориополь) май тьилдуитор лукрязэ бригада № 1, ку каре кондуше тов. Алексей Онуфриев.

Бригада № 1 се ынтреше ку бригада № 2 (бригадир тов. Роман Иванов) пентру о роадэ богатэ ын ану иста. Ын ынтрешере мерже ынаинте бригада № 1. Бригадиру тов. Онуфриев а мобилизат дыне члений бригэзий ла луптэ пентру резултате буне де продушере. Бригада деаму-й гата педеплин кытре сэмэната де примэварэ. О парте де ынгрэшеминте требуиншьоасе пентру ынгрэшеря пэмынтулуй ыс кэрате ын кымп. Афарэ де аяста, сынт стрынсе ындестул аша ынгрэшеминте локале, ка шенушэ, гэиаць ш. а.

Иван ДЬОРДИЕВ.

СЭ ЛУПТЭМ ПЕНТРУ РОАДА СТАЛИНИСТЭ

(Скрисоаря красноармейцулуй-курсантулуй школий милитаре тов. Татаров Сергей Кузьмич, адресатэ организацией комсомолисте дин колхозу „Лушяфэру рошу" дин сату Токмажиу, району Тирасполь)

Ну демулт ам сэрбат аниверсаря XXI а Армией Рошие Мунштореште - Цэрэнешть. Доуэзэшь ши уну де ань ау трекут дин зыуа организэрий Армией Роший ши Флотулуй Милитар - Маритим. Ын зыуа яста тоатэ Армия ноастрэ Рошие а принит журэмынту ноу де луптэ.

Ын зыуа историкэ ла 23 февраль еу, дерынд ку курсанций ши красноармейций ноштрь, ам принит журэмынту сталинист. Н'ой уйта ниць одатэ моменту шеда, кынд еу м'ам апротьинет де масэ, ам принит журэмынту ши л-ам ынтэрит ку искэлитура ме. Еу ам журат, кэ ой аперя крединшьос вяца авутэ ши норокоасэ а колхознишилор ши а тутурор трудиторилор цэрий ноастре социалисте.

Еу деграбэ ам сэ мунтуй школа милитарэ. Пентру а ста ун командир адевэрат а слэвитей Армией ноастре Роший, аму еу зылник луптэ, ка сэ ынстэпынеск ынкэ май адынк ку техника ноуэ милитарэ. Луптэ пентру а-ць рыдика нивелу неу политик. Деамэрунцелу ынвэц картя нинуатэ — документу слэвитулуй партид «Курсу скурт а историей ПК(б) дин тоатэ Униуня».

Афарэ де аяста еу, дерынд ку товарэший ней м'ам ындэторит сэ ынтылнеск зыуа дистыдерий с'ездулуй XVIII де партид ку арэтэторь ной.

Товарэшь комсомолишть ши комсомолисте, товарэшь бэець ши фете дин колхозу «Лушяфэру рошу» ситу Токмажиу! Дисфэшураць пе ларг ынтрешеря социалистэ, ынтьеециле ын походу де ынтрешере ын шинстя с'ездулуй XVIII де партид ши прегэтиций тылдуитор кытре сэмэнату де примэварэ, ку аша сокотялэ, ка ын ану иста сэ добындиць о роадэ сталинистэ ши сэ кэпэтаць дрептуде а луа парте ла Выставка сэтяногосподэрыскэ дин тоатэ Униуня, каре с'а дистыиде ла 1 август ану 1939.

Нумай ку ажутору методелор ноуе де лукру а ынтрешерий социалисте ши фазей ей май ынналте— нишкэрий стахановисте, нумай ку ажутору организэрий дрепте а мунший, вой ыць путе сэ кэпэтаць бируинць ной, колхозу а ши ынкэ май путерник, да колхозниший май авуць ши культураль.

Вой трэиць ла граница а доуэ лумь. Шиць дар ынтотдеауна гата! Ынжиораць лукру де апэраре! Ынстэпыниць техника ноуэ милитарэ! Рыдикаць сус вегеря революционарэ, ка нишь ун фокус а душманилор ноштрь де динафарэ сэ нуоне атуше пе неаштептате!

Ку сэлут де красноармеец!

ТАТАРОВ Сергей Кузьмич.

ЫНТРЕБАЦЬ, ШИ В'ОМ РЭСПУНДЕ

Ынтребаре:

Колхознику колхозулуй **Ленин** дин Григориополь тов. А. П. Изман ынтрябэ:

1) аре дрепт кырмуиря колхозулуй сэ ее ынаинтой усадьба дела члений цея а колхозулуй, каре ау лукрат ын колхоз пэн ау принит усадьбэ (0,80 гектаре), да аму ну лукрязэ ын колхоз, да лукрязэ пе бань ын афарэ де колхоз?

2) аре дрепт кырмуиря колхозулуй сэ ее жииле депе участоку де усадьбэ дела колхозниший бэтрынь (ын врыста де 65 ань ши май марь), каре деаму ну-с ын старе сэ ле лукрезе?

Рэспундем:

1) Дакэ а ши стабилит, кэ шетэцану анумит ынтрэ ын колхоз ну май ку цель де а прини усадьбэ, дэ пе урмэ ну е парте ын продушеря колхозникэ, апой требуе де пус ынтребаря деспре а-л да афарэ дин колхоз ши деспре липсыря де дрептуде а се фолосы ку участоку де усадьбэ.

2) А липсы де дрептуде а се фолосы ку участоку де усадьбэ, датэ потрижит ку статуту артелюлуй сэтяногосподэреск пе колхозниший бэтрынь — ну се поате.

Ынтребаре:

Колхозниший - трактористий т. т. Галатонов ши Осадчий, каре лукрязэ ку трактоареле колхознише ын колхозу «Лушяфэру рошу» дин сату Токмажиу, району Тирасполь, ынтрябэ, кум требуе сэ се плэтяскэ трудозылеле, кышлигате де дынць, ка трактористилор шелор де лукрязэ пе минимуму гарантат, орь готуна ку тоць шеялаць колхознишь?

Рэспундем:

Плата гарантатэ а муний ын кытимя ну май никэ де 2 рубле ши 50 капишь бэнешть ши 3 килограме де грэунце ый стабилитэ нумай пентру трактористий, каре лукрязэ ку трактоареле СМТ. Потрижит контрактулуй ноу, ынтьеет ынтре СМТ ши колхозурь пе ану 1939, трактористий ор прини плата бэняскэ пе трудозылеле кышлигате ын рамлеле минимумулуй гарантат дин нижлоашеле бюджетулуй СМТ, да дин колхозурь ей ор прини нумай разница асупра минимумулуй гарантат, дакэ плата бэняскэ пе трудозылеле ын колхозурь а ши май маре де 2 рубле ши 50 капишь.

Трактористий, каре лукрязэ ку трактоареле колхознише принеск пентру лукру трудозыле дупэ пормеле ши расценкеле, ынсэмнате де кытре кырмуиря колхозулуй ши ынтэрите де кытре адунаря деобште а колхознишилор. Трудозылеле трактористилор иштя се плэтеск тот аша, кум ши трудозылеле членилор колхозулуй.

Ынтребаре:

Колхознику колхозулуй «Конгресу XII а Советелор» дин сату Карагаш, району Слобозыя, тов. Яков Курлат ынтрябэ, аре дрепт кырмуиря колхозулуй сэ ну дэе колхознику ый дэтор колхозулуй ку бань?

Рэспундем:

Потрижит статутулуй артелюлуй сэтяногосподэреск, ымпэрцыря венитурилор колхознише се петреше осэдьит ын натурэ ши осэдьит бэнешть. Врасэзыкэ, колхозниший аша ши требуе сэ прияскэ. Кырмуиря колхозулуй ый дэтоаре сэ ну лесе пересвансаря пе трудозыле ши дупэ ынтэриря дэрий де самэ ануале требуе сэ се рэсплэтяскэ ку тоць колхозниший. А опри колхозникулуй пыня, дакэ ел ый дэтор бэнешть, ну се поате.

Ынтребаре:

Колхознику дин колхозу «Лушяфэру рошу» (сату Токмажиу, району Тирасполь), тов. Феодот Флоря ынтрябэ: пе а куй нижлоаше требуе сэ се лекуяскэ колхознику, дакэ ел с'а ымболнэжит ла лукру ын колхоз?

Рэспундем:

Колхознишилор шелора, каре ну пот лукра времелыник ын урма ымболнэжирий ши ау невое де ажутор, колхозу ле дэ ажутор дин фонду специал обштеск, каре се алкэтуеште потрижит пунктулуй в) а артиколулуй 11 а статутулуй артелюлуй сэтяногосподэреск.

Ажутору медикал се дэ колхозникулуй шелуй де аре невое тот аша, кум ши тутурор трудиторилор— фэрэ платэ. Кырмуиря колхозулуй ый дэтоаре сэ дэе болнавулуй кэруцэ пентру а-л душе ла больницэ деасеменя фэрэ платэ.

ПЛЭТИРЯ КЫШЛИГУРИЛОР

Каса де пэстраре дин Балта а ыншепут контроляря облигациилор ши плэтиря кышлигурилор пе тираж 10 а ымпрумутулуй пятилетний а дойля (слобозыря анулуй 4).

Ын шеле динтый 5 зыле, каса де пэстраре а плэтит кышлигурь де-о сумэ де 10 ний рубле. Муншитору комбинатулуй де жин тов. Соколовский пе облигация де-о 100 рубле, а кышлигат 1000 рубле. Лукрэтору поликлиништей тов. Мошес пе облигация де 500 рубле а кышлигат 1.100 рубле.

Плэтиря кышлигурилор се прелунжеште.

(РАТАУ).

ПЕ ФОТО: школару дин класу IX а школий № 11 дин орашу Тирасполь тов. Соловйов П. В. мунтуе де зугрэжит картина «Ынтылниря Катериней ку офицеру» — илюстрацие ла поэма луй Т. Г. Шевченко «Катерина». Картина ый ынсэмнатэ пентру конкурс.

Фото де Гоцкозик.

ДЬИНЕ СЕ ПРЕГЭТЕСК КЫТРЕ ЗЫЛЕЛЕ ШЕВЧЕНКОВИСТЕ

Школаа нижлошие русэ № 10 дин орашу Тирасполь дьине се прегэтеште кытре юбилею маре —аниверсаря 125 дин зыуа наштерий мярелуй поэт революционер украинян Тарас Григорьевич Шевченко. Ый алкэтуит ун план анумит, потрижит ку каре се петреше прегэтиря кытре сэрбэтоаря яста.

Осэдьиць школарь прегэтеск пентру декламаре фелурите поэзий, ынвацэ автобиография луй Тарас Григорьевич. Ый декларат ун конкурс пе шей май бунэ поэзие ши повестире деспре Шевченко. Афарэ де аяста, суб кондушеря пионервожатей тов. Медынская школарий се прегэтеск пентру а пуне ын сценэ пьеса «Мені тринадцятий минуло», прегэтеск деасеменя осэдьите фрагменте дин пьеса «Тарасова юность».

Ын шинстя мярелуй **юбилей се** слобоаде о газетэ де пэрете литерарэ. Ла 8 март ын школаля а ши организат ун утреник пентру школарий класелор нишь, ла 9 март ун утреник пентру школарий класелор май марь ши ла 10 март ын школаля пентру школарий класелор май марь а ши организатэ о сарэ, ла каре а ши фэкут доклад деспре Т. Г. Шевченко ши а аве лок партя художникэ.

Ф. Д.

СЭ ЫНДЕСТУЛЭМ ПЕДЕПЛИН ШКОЛИЛЕ КУ МАТЕРИАЛЕ ИЛЮСТРАТИВЕ

Ла предаре ши ынсуширя материалулуй дин програм мулт ажутэ материалеле илюстративе. Кынд лекция се петреше ку демонстраря ыншеркэрилор, арэтэря об'ектелор пе таблицэ школару май рэпеде ынсушеште материалу спус де ынвэцэтор ши пе май мултэ време рэмыне ын минтя школарилор. Ла лекция петрекутэ ку ыншеркэрь практише, арэтэрь пе таблицэ, ла ынсуширя материалулуй де кытре школар вине ын ажутор ши аминтиря де ведере. Дар ку пэрере де рэу, мулте школь нижлоший дин Молдова дефель ну-с ындестулате ку материал илюстратив, каре требуеште дупэ програм.

Еу лукрез ын школа нижлошие молдовеняскэ дин сату Нистуита, (району Котовск) ынвэцэтор пе дисциплинеле химико-биоложише. Ние ынь се вине таре греу де предат аесте дисциплинь фэрэ материале илюстративе. Ын школа ноастрэ тот кабинету химик се алкэтуеште дин кытева ачидурь, о лампэ де спирт, апарату луй Кипа, тьятрэ вынэтэ, хыртие де лакмус ши кытева пробиршь. Аиста-й тот материалу пентру програма де химие. Ын кабинету химик еу н'ам нишь ун метал. Пентру а добынди гидрожен, дин пришина липсей цинкулуй, еу ам фост невоит сэ ынфолосеск о букэцикэ де решоткэ лепэдатэ де цинк. Дар алте метале ну ушор ле поць гэсы, ну нумай ын вяца де ымпрежур, дар тьяр ши ын лабораторий. Дин пришина яста мулте ыншеркэрь ынвэцэтору ый невоит сэ ну ле демонстрезе ыннаинтя школарилор, да сэ те мэржинешть нумай ку спусу прин кувинте. Школарилор ли се вине сэ те крядэ пе кувынт, дар кум се прегэтеште практик ыншеркаря яста, кум мерже сынгур реакция, школару ну принеште ынтьипуире деплинэ.

Апроапе аша старе авем ши пе дисциплиниле ботаника ши зоология. Пе аесте дисциплинь ын школаля ну-й нишь о таблицэ, нишь о мумие ши нишь ун скелет, Ынвэцэторулуй ый се вине тоате об'ектеле, деспре каре мерже горба сэ ле зугрэжяскэ пе табле. Пентру аяста, май ынтый де тоате, треше мултэ време, каре ар требуи де ынфолосыт пентру лэмуриря май адынкэ а материалулуй, да дин алтэ парте, ну фиекаре ынвэцэтор поате сэ зугрэжяскэ детал (точно) об'екту.

Школа дин сату Нистуита а плэтит бань „Умчеко" дин Тирасполь пентру об'екте илюстративе, дар пэн ын зыуа де аз школа н'а принит аесте материале. Дин пришина липсей материалелор илюстративе, школарий десеорь, трекынд материалу н'ау ынтьипуире деплинэ деспре алкэтуиря нунтрикэ а жувиней орь а крескэтурий, н'ау ынцэлежере деплинэ деспре органеле нунтрише ши ашезаря лор.

Мулт ынтьедикэ ын лукру де ынвэцэмынт ши липса мануалелор. Ынвэцэтору, каре предэ дисциплина, пе каре ну-й мануал, ый невоит сэ се опрякэ мултэ време ла скриеря конспектулуй ку школарий пе материалу трекут. Афарэ де аяста, липса мануалелор ну дэ путинцэ де а-й депринде пе школарь ла лукру сынгурэстэтор асупра кэрций.

Ын результату липсей материалелор илюстративе ши мануалелор ши тьелтуяла времей пентру а зугрэжи пе таблэ ши а скри конспекте адуше ла ашея, кэ лектору десеорь ну се испрэжеште сэ лэмуряскэ ашел материал, каре ел требуе сэ-л трякэ ла лекция анумитэ. Да аяста, ын рынду сэу, адуше ла неымплиниря програмей де ынвэцэмынт.

Аму тоате школиле се апротьие де экзаменеле де примэварэ. Требуе ка Комисариату Нородулуй де Ынвэцэмынт, Едитура де Стат а Молдовей ши „УМЧЕКО" сэ пуе тоате путериле, ка ын шей май скуртэ време сэ ындестулезе школиле ку материале илюстративе требуиншьоасе ши ку мануале. Нумай ку аша тьип школиле ор путе сэ дэе буне результате де лукру ла сфыршиту анулуй де ынвэцэмынт.

И. П. ПОДОЛЯН.

ШЕРЕМ, КА ГАЗЕТА ДЕ ПЭРЕТЕ СЭ ЯСЭ РЕГУЛАТ

Газета де пэрете школарэ жоакэ ун роль маре ши важник ын вяца школий. Е требуе сэ шие ка оглинда вециў де тоатэ зыуа а школий. Ын газета де пэрете требуе сэ се оглиндезе шеле май буне ажунсурь а класурилор ынаинташе ши а школилор осэдьите ши сэ ындемне, сэ ажуте класурилор, школарилор осэдьиць, каре рэмын ын урмэ ку ынвэцэтура. Дар, ку пэрере де рэу, ын школа нижлошие некомплектэ дин сату Лунга, району Дубэсарь, аист лукру важник ый уйтат.

Мэкар кэ ну нумай одатэ с'а ворбит ла адунэриле ши консфэтуириле дин школаля деспре ашея, кэ требуе де слобозит регулат ши ла време газета де пэрете, дар тотуш лукру ну се нишкэ дин лок.

Ынвэцэтору А. С. Плешко, каре й ынтэрит ла редколегие ну дэ редколегией нишь ун ажутор. Газета де пэрете школарэ деаму доуэ лунь ну-есэ. Школарий школий ау скрис ын газета де пэрете мулте артиколе, поэзий, ынтьинате аниверсэрий 125 дин зыуа наштерий луй Т. Г. Шевченко, дар артиколеле лор н'ау фост слобозыте, газета н'а фост скоасэ.

Ын шинстя с'ездулуй XVIII а ПК(б) дин тоатэ Униуня ын школаля ау фост ынтьеете контракте де ынтрешеря социалистэ. Аму школарий луптэ пентру ымплиниря ындэторирилор луате ын контракт, дар мэрсу луптей пентру ымплиниря контрактелор ну-й арэтат никэюрь.

Некэтынд ла аша старе ку газета де пэрете, нишь организация комсомолистэ, нишь организатору професионал тов. Е. Г. Колбас ну се интересазэ ку пришиниле, деше газета де пэрете ну се скоате, ну контролязэ лукру редколегией, ну-й дэ нишь ун ажутор ей.

Школарий дин школа нижлошие некомплектэ дин сату Лунга шер дела редколегие, организация комсомолистэ ши организатору професионал дин школаля, ка ын шей май скуртэ време сэ ымбунэтэцаскэ слобозыря газетей де пэрете.

„Скынтею".

Сэ ынгрижим грэдиниле дупэ агротехника нантэ

Роада богатэ де фрукте ын ану 1939 а атырна дела ашея, кум де дьине с'а фолосы комплексу деплин а мэсурилор агротехнише ын грэдинь ши дела организаря ла време а луптей ымпотрива стрикэторилор грэдинилор. Ынвоеляле климатише демулт деаму не дэу вое а лукра ын грэдинь.

Дар ынкэ ну тоате колхозурile дин району Тирасполь с'ау апукат серios де лукру де примэварэ ын грэдинь. Ын колхозу «Красная заря» дин сату Спея, пэнла 28 февраль с'ау курэцыт грэдинile адье пе о супрафацэ де 4 гектаре, да ын колхозу «Грэдинару рошу» дин ашелаш сат—пе о супрафацэ де 6 гектаре. Колхозурile естя ынкэ ну петрек бороните арэтурий де зэбле, сэпату пимпрежуру копашилор. Аесте лукрэрь се петрек неындестулэтор ши ын колхозурile дин сателе Паркань ши Тырнаука.

О старе осэдьит де тревожникэ аре лок ынтр'ун рынд де колхозурь ку прегэтиря де а луптэ ымпотрива стрикэторилор грэдинилор, да стрикэторий иштя ын фиекаре ан нимишеск май мулт де жумэтате дин роада фруктелор. Ынкэ ну тоате колхозурile ау материалу требуиншьос де отрэжире. «Молдсельхозснабу» н'а ымплинит требуинцеле Комисариатулуй Нородулуй де Агрикультурэ ши а секцией районале агриколе деспре ындестуляря колхозурилор ку апарате де стротьире ши ку пэрць де запас пентру ремонтаря апарателор веть. Ын колхозу «Красная заря» дин сату Спея, сынт 14 стротьитоаре де мынэ, да пэн аму ыс ремонтате нумай 6, пентру ремонтаря шелорланте стротьитоаре н'ажунг пэрциле требуиншьоасе. Колхозу **Сталин** дин сату Тея, май аре де ремонтат 10 стротьитоаре де мынэ, да ну ле ремонтязэ тот дин пришина шея, кэ липсеск пэрць де запас. Ын ану трекут ын колхозу иста дин пришина шея, кэ н'ау фост стротьитоаре ши грэдиниле ну с'ау стротьит ла време, онида а нимишит ну нумай фруктеле, да а голит копаший ши де фрунзе.

Маре пагубэ фаше ын грэдинь долгоносику, каре се ивеште ындатэ дупэ ше се ынпиеп зыле калде ку соаре. Ел стрикэ мугурий понилор. Ын ану 1938 долгоносику с'а ивит пела 7 март. Колхозу «Лушяфэру рошу» дин сату Токмажиу ын примэвара анулуй трекут а петрекут луптя ымпотрива долгоносикулуй, пунынд пе тултьинеле понилор вереже де бетонафтол. Песте брыу де бетонафтол долгоносиший ну пот треше. Газеле де бетонафтол ый амецэск пе долгоносишь ши ей кад ла пэмынт, да о парте диитр'ынишь се прэпэдеск кутоту.

Аист метод а фост ынтродус де кытре агроному интенсивник тов. Берлинский ши агроному—энтомолог тов. Михайлов (СМТ дин Тирасполь). Ын мулте колхозурь эфективитатя луптей ымпотрива долгоносикулуй а фост де 98 проценте. Аист метод а фост деасеменя контролат ши ынтэрит де кытре комисия Комисариатулуй Нородулуй де Агрикультурэ а РАСС Молдовенешть. Ар требуи ка ын ану 1939 методу иста сэ се фолосаскэ ын колхозурь ка мэсура шей май темейникэ де луптэ ымпотрива долгоносикулуй. Пентру аяста депе ану требуе сэ се гэтяскэ пыртие, шпагат, бетонафтол ши унсоаре.

Ну се поате де уйтат деспре пунеря брыелор де бетонафтол потрижит ку инструкция ымпотрива плодожоркэй ши деспре стротьиря ла време а понилор ымпотрива алтор стрикэторь ши боль а грэдинилор.

Ынтр'аист ан требуе де фолосыт пе ларг ынгрэшеминтеле локале ши минерале пентру ынтэриря понилор де фрукте ши пентру ынгрижиря пэмынтулуй.

Ын ану 1938 колхозу «Лушяфэру рошу» а ынтэрит понь де мере де сорту «Золотой пармен». Ын время ынтэририй ынтый, каре с'а петрекут ла 14 апрель, с'ау ынтродус суб фиекаре пом кыте 60 килограме де балигэ де вакэ, рэритэ ын 8 пэрць де апэ. Ын время ынтэририй а доуа, каре с'а петрекут ла 16 июнь, с'ау ынтродус суб фиекаре пом кыте 10 килограме де суперфосфэт, рэрит ын 20 пэрць де апэ. Ын результат фиекаре пом, ынтэрит ку ынгрэшеминте а дат роадэ де 142 килограме де мере, да поний шей де н'ау фост ынтэриць ын ашеляшь ынвоель ши ын ашеяшь вырстэ, ау дат о роадэ нумай де 96 килограме де мере депе фиекаре пом. Афарэ де аяста мере де сорту ынтый депе поний ынтэриць ау ешит 72 проценте, да депе поний неынтэриць— нумай 53 проценте. А дат мэрире а роадей дела ынтэрире ку ынгрэшеминте деасеменя сорту де мере «Летний шофран».

Аму колхозуриле ноастре ау тоате путинцеле ка сэ фолосаскэ тоате мэсуриле ын луптэ пентру рыдикаря роадей де фрукте ын грэдинь. Ынтр'аист ан требуе нумай декыт де удат ну нумай легумэриле, да ши грэдиниле. Ын время верий грэдиниле требуе сэ шие прэшите ну май пуцин де 4 орь, ку аша сокотялэ ка ын грэдинь сэ ну шие буруян.

Пентру а ымплини ла време тоате лукрэриле ын грэдинь ши пентру а ынфолосы кум се шере мэсуриле агротехнише, ын рынду ынтый требуе де организат дрепт мунка ын колхозурь. Ын фиекаре бригадэ колхозникэ, ын ашел нумэр ши де грэдинэрит, требуе сэ се организезе звений стабиле. Ын звений требуе сэ ынтре колхозниший шея, каре штиу а лукра ын грэдинь. Ар ши дьине де ынтэрит участошеле де грэдинь дупэ звений пе о време де 3 ань. Аяста а рыдика рэспундеря пентру калитатя лукрулуй ын грэдинь ши а да путинцэ де фолосыт педеплин ынгрэшеминтеле.

Ынгрижиид тьилдуитор грэдиниле дупэ тоате регулеле агротехнишей ной ом стрынже ын ану 1939 о роадэ богатэ де фрукте.

А. ФРЕЙМАН—
агроному секцией районале агриколе дин Тирасполь.

ОПЕРАЦИИЛЕ МИЛИТАРЕ ЫН КИТАЙ

(Дупэ ыштиинцэриле кореспонденцилор ТАСС дин Чунцин шн Шанхай).

ЫН КИТАЮ ЦЕНТРАЛ

Ын луптеле, каре с'ау дисфэшурат ын зылеле дела урмэ ын району Цзиншанюлуй (ла анязэ-ноапте-асфинцыт дела Ханькоу), японений ау прэпэдит май мулт де 400 оамень. Оастеле китаене ын аист район прелунжеск нэвэлиря. Ла 1 март ын лупте лынгэ Юньмин (ла анязэ-ноапте-асфинцыт дела Ханькоу) пэрцыле китаене ау нимицит 7 броневиче японене.

Зылеле естя партизаний ау нимицит гарнизону японян дин Инчен (ла анязэ-ноапте-асфинцыт дела Ханькоу) ынтр'ун нумэр де 100 оамень. Афарэ де аяста пе аэродрому лынгэ Инчен партизаний ау нимицит 12 аэроплане японене.

ЫН КИТАЮ ДЕЛА АНЯЗЭ-НОАПТЕ

Пэрцыле китаене, каре оперязэ ын тылу оастелор японене ын партя дела рэсэрит а провинцией Хенань, ку спор се мутэ спре Кайфын. Мулте фирме ши ынтреприндерь японене, темынду-се де окупаря Кайфынулуй де кытре пэрцыле китаене, се гэтеск пентру эвакуаче. Аэропланеле китаене ку спор бомбардязэ позицииле японене ын партя дела анязэ-зы ши централэ а провинцией Шаньси.

ЫН КИТАЮ ДЕЛА АНЯЗЭ-ЗЫ

Пе острову Наньао (ла рэсэрит дела Спатоу) се прелунжеск луптеле. Оастеле китаене се ретраг ын районеле мунтоасе.

Депе острову Формоза спре малуриле провинцией Фуцзянь ау венит 14 миноносць японень, 2 крейсере ши 2 пунтре де суб апэ. Припун, кэ триметеря флотулуй ла малуриле Фуцзянулуй ый петрекутэ де кытре японень, ку ашел цель, ка сэ ретрагэ бэгаря де самэ а китаенилор дела операцииле пе малуриле дела анязэ-зы-рэсэрит а провинцией Гуандун.

ПАПА НОУ ДИН РИМ

РИМ, 3 март. (ТАСС). Ерь адунаря кардиналилор ын Ватикан а алес папэ ноу дин Рим ынлок де Пий XI, каре ну демулт а мурит. Папэ ый алес кардиналу Пачелли, каре а кондус пэн аму ку ведомства пе тредьиле де динафарэ пе лынгэ Ватикан. Пачелли а пурта нуме Пий XII.

* * *

ПАРИЖ, 3 март. (ТАСС). Алежеря папа дин Рим пе кардиналу Пачелли ый ынтылнитэ ку ындестуларе ын шеркуриле франсузе католице республикане. Сокот, кэ Пачелли а пэстра линия политикэ, пе каре о душе пэн аму Ватикану. Аяста ынсамнэ, кэ ыншеркэриле а луй Муссолини педеплин сэ ее ын мыниле сале бисерика католикэ ши с'о ынфолоаскэ ка пе арма са суфэр нескорире.

Сублиниазэ, кэ Пачелли есте ашей фигурэ ынтре преоция ынналтэ католикэ, асупра кэрей осэдьит с'а прэбушит ын время дела урмэ фашизму италиян. Газета италиянэ «Телеграфо» ынкэ детот ну демулт а декларат, кэ «ну се поате де алес дипломаць орь политишь пе трону луй папа». Декларя аста а фост ненижлошит ындрептатэ ымпотривалуй Пачелли, каре ымплине функцииле министрулуй пе тредьиле де динафарэ пе лынгэ папа Пий XI ши каре ера советнику главник политик а папей.

СТАРЯ ЫН ЮГОСЛАВИЯ

ПРАГА, 3 март. (ТАСС). Лидеру партидулуй опозиционар цэрэнеск хорват Мачек а дат ынфэцэшиторилор пресей стрэине интервью, ын каре а сублиниет, кэ партиду луй требуе ште петрешеря алежерилор адевэрат демократиче а парламентулуй ноу ши стыимбаря конституцией ын духу префашерий Югославией ынтр'ун стат федерал а сербилор, хорвацилор ши словенилор.

Ла 2 март парламенту Югославией а ынчепут прежудекаря проектулуй, ынтродус де гувери, а бюджетулуй де стат пе ану 1939. Гуверну луй Цветкович а прекэтат проэкту бюджетулуй, алкэтуит де гуверну де май ынаинте а луй Стоядинович, ши а ынлэтурат динтрынсу ун шыр де асигнэрь, каре оглинде тиндериле луй Стоядинович а стабили режиму «тоталитар» ын царэ. Бюджету, де тылдэ, превеле асигнаря нижлоашелор пентру креаря организацией фашисте жумэтатемилитаре дупэ тылда отрядурилор германе де штурмовиць. Гуверну ноу а никшурат тьелтуелиле ла цинеря апаратулуй де поличе. Тотодатэ ый анулат деасеменя проэкту де леже, прелукрат де гуверну луй Стоядинович, дупэ каре службашилор де стат суб ынгрозиря педепсей аспре се опреште а луа парте ын вяца политикэ.

ПУТЕРИЛЕ ФРАНЦУЗЕ АУ ЛУАТ АРЕСТАРЯ ДЕПЕ КАРТОАФЕЛЕ ПЕНТРУ ИСПАНИЯ РЕСПУБЛИКАНЭ

ПАРИЖ, 3 март. (ТАСС). Зылеле естя полиция дин Марсель а пус арестаре пе 29 ний сашь де картоафе, каре се гэсеск ын порту дин Марсель ши-с ынсэмнате пентру триметере локуиторимий Испанией республикане.

«Група приетенией франко-испане» парламентарэ а декларат протест ын привинца аста. Депутату комунист а палатей Гранье л-а ынтребат деспре факту ыста пе министру пе тредьиле де динафарэ Боннэ ын время шединций комисией пе тредьиле де динафарэ а палатей депутацилор. Ын результату протестурилор естя путериле франсузе ау луат арестаря депе грелиме. Пароходу ку картоафе ну вэбавэ с'а порни ла Валенсия.

РЭСКУЛЭРЬ ЦЭРЭНЕШТЬ ЫН РАЙОНУ ЗЫДИРИЙ ЫНТЭРИРИЛОР ГЕРМАНЕ

ЛОНДОН, 4 март. (ТАСС). Кореспонденту «Дейли телеграф энд морнинг пост» дэ де штире дин Кельн, кэ ынтре цэрэнимя католикэ а областей Рейнская креште немыцэниря ку режиму фашист. Ын райоанеле, унде се петреше зыдиря аша нумитей «Линией луй Зигфрид» (линия германэ де ынтэрирь ла граница дела асфинцыт), апроапе ын фиекаре зы ау лок ыльокнирь ынтре фашиштъ ши цэрань. Ынтр'о ыльокнире 7 оамень ау фост серьоз рэниць.

ПРОЦЕСУ АНТИФАШИШТИЛОР ЫН ГАМБУРГ

Берлин, 4 март. (ТАСС). Дела 14 февраль пэнла 3 март ын Гамбург а авут лок процесу а 13 антифашиштъ, каре се ынжиновэцэ „ын прегэтиря рэстурнэрий строюлуй, каре фиинцазэ". Жудеката фашистэ л'а жудекат пе Михаелис, фосту юрист вестит ын Гамбург, ла моарте. Уну ый жудекат ла лукру де каторгэ пе тоатэ вяца ши 11—пе време дела 5 пэнла 12 ань.

Бэтрыну де 94 ань Исаак Маломуж, каре ыл цыне минте пе Т. Г. Шевченко, ку непоата. Фото де М. Стронько (Союзфото).

КРЕАЦИУНЯ КОПТЬИЛЭРЯСКЭ, ЫНТЬИНАТЭ ЛУЙ Т. Г. ШЕВЧЕНКО

Конкурсу, декларат де кытре Комисариату Нородулуй де ынвэцэмынт а РСС Украинене пе лукру май бун литерар—картинэ, десэмн пе тема дин вяца ши креациуня луй Т. Г. Шевченко а стырнит о рыдикаре таре маре ынтре школарь.

Май мулт де 1000 картинь, ымплините таре дыне ку боель де олой, ку акварель, ку карандашу, ку тушь, ыс дате ла конкурс. Ынтре дынселе—портретеле ши репродукцииле депе картинеле поэтулуй ши мулте композиций сынестэтоаре. Школарий ау тримэс 1 500 лукрэрь литераре—повестирь, поэзий, поэме ши пьесе. Школэрица класулуй 10 дин школа № 45 дин Киев Павликер а прегэтит о скульптурэ нинунатэ „Шевченко ын ссылкэ". Кружоку жукэрией художнике а ко коптьиилор болнажь дин институту ортопедик дин Украина а тримэс ун макет-илюстрацие ла опера луй Шевченко „Мені тринадцятий минуло".

Сынт мулте лукрэрь стрэлуците музыкале. Палацу пионерилор дин Киев а тримэс ла конкурс 21 кынтеше. Нина Кипко, каре се диштяптэ ын каса пентру коптьиний тьорь, а скрис доуэ кынтеше фрумоасе ши музыка ла дынселе. Мулте лукрэрь музыкале интересате ау скрис коптьиий дин школа 105 музыкалэ дин Киев. Сынт деасеменя лукрэрь де а коптьиилор испань, тримэсе дин Харьков, ындеосэдь, традушеря а унуй шыр де оперь а луй Шевченко ын лимба испанэ.

Требуе де ынсэмнат, кэ ун нумэр май маре де лукрэрь ау венит дин локалитэциле сэтеште а РСС Украинене. Ын зылеле де май апроапе жюри а конкурсулуй а ыншепе алежеря лукрэрилор школарилор дупэ ше ын Комисариату Нородулуй де ынвэцэмынт а ши организатэ о выставкэ.

(РАТАУ).

Ын Унiуня Советикэ

***

Минск. Дин моменту еширий гэтэрырий гувернулуй деспре ажутору мамелор ку мулць коптьий пэнла 1 февраль ану 1939 ын Белорусия мамелор ку мулць коптьий с'ау плэтит 90.347 ний рубле. Нумай ын ану трекут ын республикэ ыс дистьисе 28 кэсь ноуэ де наштере, 28 ясле коптьилэрешть ши 6 кухне де лапте. Ынтр'аист ан ор ыншепе а лукра 30 ясле коптьилэрешть ноуэ ку 1.410 локурь, 10 кэсь де наштере ши 7 кухне де лапте.

***

Алма-Ата. Ын строю ынтреприндерилор индустрией де хранэ а Казахстанулуй ау стат доуэ заводе де пеште — Кокчетанский ши Илийский. Заводеле ноуэ ор да цэрий ын ану иста 10 ний центнере де пеште афумат, ускат ши проаспэт ындьецат.

***

Ашхабад. Колхозуриле районулуй темейник де грэунцэ а Туркменией—Тадженский ла 3 март, ку 20 зиле май ынаинте, декыт ын ану трекут, ау мунтуит сэмэната культурилор грэунцоасе. Ыс сэмэнате 18.000 гектаре де грыу ши орз.

***

Владивосток. Пэскарий Сахалинулуй ау ымплинит плану приндерий пештелуй пе кварталу I. Ей ау дат статулуй апроапе 17.000 центнере де пеште, ку мулт супраымплининд задания. Колхозу „Зверобой" ын доуэ лунь де зиле а супраымплинит плану де трий лунь апроапе ын трий орь.

(ТАСС).

Совету де ынвэцэмынту санитар

Комисариату Нородулуй де пэзыря сэнэтэций а Унiуний РСС а организат Совет де ынвэцэмынту санитар. Задача темейникэ а советулуй есте—прелукраря мэсуропунерилор май важнише пе пропаганда штиинцилор санитаре. Совету а атраже обштимя советикэ ла ажутору актив ашезэмынтурилор медикале.

Ын алкэтуиря советулуй ор ынтра ынфэцэшиторий комисариателор нородулуй де пэзыря сэнэтэций а республишилор конфедерале, Комисариатулуй Нородулуй де ынвэцэмынт а РСФСР, институтулуй *Обух*, институтулуй ынтый медикал дин Ленинград, больницей *Боткин*, пунктулуй де пэзыря сэнетэций а заводулуй „Карбюратор" дин Москва, участокулуй медикал дин району Загорск а областей Москва ши а алтор организаций де лекуире ши обштешть.

(ТАСС)

Скриериле луй Т. Г. Шевченко ын лимба якутэ

Якутск, 4 март. (ТАСС). Организацииле обштешть дин Якутск се гэтеск кытре аниверсаря 125 дин зыуа наштерий луй Т. Г. Шевченко. Ла ынтреприндерь ши ын ашезэмынтуриле де ынвэцэмынт се петрек конворбирь ши доклядурь, ынтынате поэтулуй.

Библиотека централэ ши кабинетеле де партид гэтеск о выставкэ, ынтынатэ вeций ши лукрулуй литерар а марелуй поэт украинян. Едитура де Стат дин Якутск кытре зылеле де юбилей слобоаде о кулежере де поэзий де а луй Шевченко ын лимба якутэ.

Ын ажуну зылей 8 март

Кытре зыуа интернационалэ Комунистэ а фемеилор пе лынгэ заводу **Сталин** (Пермь) се дистьиде ясле ноуэ пентру 80 копшый Се дистьид деасеменя ясле ноуэ ын сату Чорнушка ши кэсь де наштере ын орашу Березники, ын центреле районале Елово. Частие.

* * *

Ын шей дела урмэ 4 ань ла лукру кондукэтор ын колхозуриле РАСС Мари ыс ыннаинтате май мулт де 3.500 фемей. Ын ану трекут пе ланурь ау лукрат апроапе 1000 трактористе ши комбайнере, 426 фемей сынт шефь а фермелор де житерит, апроапе 200 — пряшедынць а колхозурилор, бригадирь, счьотоводь.

* * *

Ын зылеле дела урмэ ын сату Беневера (округу национал Енисейский) а фост адунаря фемеилор, ла каре а фост фэкут ун доклад пе тема: «Фемеиле цэрий социализмулуй ши старя фемеилор трудиторе ын цэриле капиталисте».

375 ань а шелей динтый кэрць русе типэрите

Ла 10 март се ымплинеск 375 ань дин зыуа еширий ын Русия а шелей динтый кэрць типэрите.

Музею историк де стат гэтеште кытре юбилей о выставкэ маре интересатэ. Диспэрцитуриле темейнише а ей сынт „Лукру скриерий кэрцилор ку мына ын нижлоку вакулуй XVI", „Еширя шелей динтый кэрць типэрите" ши „Дисфэшураря лукрулуй де типар ын Русия". Ын шей динтый диспэрцитурэ ор ши арэтате шеле май раре кэрць, скрисе ку мына: „Никоновская летопись", картя „Степенная" ши алтеле. Фелурите документе ор повести деспре наштеря ын Русия а оаменилор ынэниць, каре скрие кэрць пентру вынзаре. Визитаторий выставшей ор веде картя русэ—шей динтый типэрире „Апостол", каре а ешит ын ану 1564. Илюстрацииле ши шрифту аестей кэрць спун деспре арта нантэ а майстрилор рушь. Ый прегэтит моделю шелуй динтый станок де типар.

Материалеле выставшей ор повести деасеменя деспре дисфэшураря лукрулуй де типар ын Русия ши деспре крештеря колосалэ а продукцией де кэрць ын Унiуня РСС.

(ТАСС).

ЫН УКРАИНА СОВЕТИКЭ

Харьков, 4 март. (РАТАУ). Заводу де трактоаре *Орджоникидзе* дин Харьков а слобозыт серия ынтый де ыншеркаре де трактоаре тягач пе гусениць де рэпижуня маре. Сыла моторулуй—52 кай-путерь. Тягачу дисфэшурэ рэпижуне дела 2,2 пэнла 20,9 километре ынтр'ун шяс.

Шеле ынтый 5 тракторе-тягач ыс тримэсэ пентру ыншеркаря продукэтоаре, дупэ ше заводу а ыншепе продушеря де серие а доуэ типурь де аша тягач—ку мотору де газ ши де дизель.

* * *

Запорожье, 4 март. (РАТАУ). Ла Выставка сэтяногосподэряскэ дин тоатэ Унiуня а ши арэтат ун комбайн ноу де продуктивитатя ынтэ де марка „Комунар". Ел аре апарат де тэере де 12 метре де лат, продуктивитатя нижлошие а луй алкэтуеште 7 гектаре ынтр'ун шяс (комбайну де продушере де серие стрынже 1,5—2 гектаре). Дупэ ыншеркаря деплинэ с'а ыншепе продушеря де серие а аша комбайне.

* * *

Пентру ынслужиря культуралэ а коптьиилор колхознишилор Кырмуиря ын тредьиле артелор пе лынгэ Совету Комисарилор Нородулуй а РСС Украинене организазэ ын ану 1939 15 театре ной де пэпушь ла Украина.

Мрежа театрелор колхознише де пэпушь се мэреште май мулт декыт ын доуэ орь. Ынлок де 13 театре, каре фиинцазэ аму, ор лукра 28 театре.

* * *

Ла Одесса а венит скриитору—орденоносец А. С. Серафимович. Ын зала советулуй орэшенеск ел а шитит о лекциe пе тема: „Кум еу ам стат скриитор".

Ын Одесса ел а ши 10 зыле ши а шити лекций пентру муншиторь ши студенць. (РАТАУ).

Пентру ушидеря стахановистулуй, бандиций ыс жудекаць ла ымпушкаре

КАМЕНЕЦ-ПОДОЛЬСК, 3 март. (РАТАУ). 3 зыле с'а прелунжит процесу де жудекатэ ын афашеря деспре ушидеря стахановистулуй вестит а заводулуй де фаянс дин Славута комсомолистулуй Р. Вакульчик.

Ын время жудекэций ый стабилит, кэ ынжиновэциций Г. Осипчук, Т. Семенюк ши У. Григорчук ау фост беций ши прогульщиць штиуць, каре систематик рупе дисциплина де мункэ ын цех. Начальнику цехулуй т. Вакульчик ый демаска пе дезорганизаторий продушерий. Рэсплэтинду-се пентру аяста, бандициий Осипчук, Семенюк ши Григорчук ау фэкут ун акт де терор асупра тов. Вакульчик.

Колегия мутэтоаре а Трибуналулуй Милитар а Округулуй осэдьит милитар дин Киев ын алкэтуиря прешединтелуй--юристулуй милитар Т. Константинов, членилор жудекэций — юриштилор милитарь т. т. Борисенко ши Мельниченко а скос приговор ын афашеря шайшей контрареволюционаре де бандиць. Ынжиновэциций Семенюк ши Осипчук ыс жудекаць ла педеапса цей май ынналтэ—ла ымпушкаре, Григорчук—ла 8 ань де липса слободей ши ла 5 ань де липса де дрептурь.

Ымплинитору ындэторирилор редакторулуй рэспуиззтор
П. А. ИПАТЕНКО.

КЫТРЕ С'ЕЗДУ XVIII А ПК(б) ДИН ТОАТЭ УНИУНЯ
МАГАЗИНЕЛЕ РАЙОНАЛЕ ПЕ МЭРФУРЬ КУЛЬТУРАЛЕ А „КНИГОКУЛЬТТОРГУЛУЙ" ау принит брошуре:

1. **Плану а трия де 5 ань де дисфэшураря господэрией нороднише а Унiуний РСС (ваний 1938—1942)** — тезисуриле докладулуй тов. **В. Молотов** ла с'езду XVIII а ПК(б) дин тоатэ Унiуня.
2. **Скимбэриле ын статуту ПК(б) дин тоатэ Унiуня** — тезисуриле докладулуй тов. **А. Жданов** ла с'езду XVIII а ПК(б) дин тоатэ Унiуня.

Требуиць ын магазинеле районале де мэрфурь културале а „Книгокультторгулуй" материале кытре с'езду XVIII а ПК(б) дин тоатэ Унiуня.

„КНИГОКУЛЬТТОРГУ".

ЗАВОДУ ДЕ КОНСЕРВЕ „1 МАЙ" ДИН ТИРАСПОЛЬ

А ЫНШЕПУТ ПРИНИРЯ ПУТЕРИЙ ДЕ МУНКЭ ПЕНТРУ СЕЗОНУ АНУЛУЙ 1939

Шетэций, каре дореск сэ стэе ла лукру, требуе сэ вие ын секция кадрелор заводулуй, авынд ла сине паспорту, пропуск пе дрептy де а ынтра ши а трэи ын ор. Тирасполь ши справкэ депе локу шел дела урмэ де лукру (бэрбаций афарэ де ашей, требуе сэ айбэ ши билету милитар).

Шетэций, каре ау венит дин районе ши алте области, се гарантязэ ку общежитие.

Пе лынгэ завод есте оспэтэрие пентру ынслужиря муншиторилор ши службашилор.

Алкэтуиря контрактелор се петреше ын секция кадрелор ын фиекаре зы дела 8 шясурь диминяцэ пэнла 4 шясурь зыуа.

Улица Ленина, заводу де консерве „1 Май"

ПЛОДОКОМБИНАТУ

Петреше приниря МУНШИТОРИЛОР пе сезону анулуй **1939**

Ашей, каре ау доринцэ сэ ынтре ла лукру, требуе сэ айбэ ку дыныший паспорту (бэрбаций, афарэ де аяста — билету милитар), колхозниший — справкэ дин колхоз.

Плодокомбинату аре общежитие, ясле коптьилэрешть.

Ынтьееря контрактелор се петреше ын сектору кадрелор дела 8 пэнла 16 шясурь.

Адресу: ор. Тирасполь, ул. Ленин. № 20. Плодокомбинату, сектору кадрелор.

ДИРЕКЦИЯ

Страхуиря де Стат а Унiуний РСС

АВЕРЯ КОЛХОЗУРИЛОР, МУНШИТОРИЛОР, СЛУЖБАШИЛОР, КОЛХОЗНИШИЛОР ЦЭРАНИЛОР ИНДИВИДУАЛЬ ШИ АЛТОР ШЕТЭЦЕНЬ ПОАТЕ СЭ ШИЕ СТРАХУИТЕ ЫН ОРЫНДУЯЛА ДЕ БУНЭ ВОЕ.

КОЛХОЗУРИЛЕ ПОТ СЭ СТРАХУЯСКЭ:

СЭМЭНЭТУРИЛЕ КУЛЬТУРИЛОР ГРЭУНЦОАСЕ, ДЕ БОБ ШИ ТЕХНИШЕ, РОАДА ГРЭДИНИЛОР, ЯГОДНИШИЛОР, ЖИИЛОР; КАЙ, ВАШИЛЕ, ЖИТЕЛЕ МЭРУНТЕ ШИ АЛТЕ ЖИТЕ; КЛЭДИРИЛЕ, АРМЭМЫНТАРЯ, ИНВЕНТАРУ ШИ АЛТЭ АВЕРЕ

МУНШИТОРИЙ, СЛУЖБАШИЙ, КОЛХОЗНИШИЙ ШИ АЛЦЬ ШЕТЭЦЕНЬ ПОТ СЭ СТРАХУЯСКЭ АВЕРЯ ДЕ КАСЭ, ЖИТЕЛЕ ШИ НИЖЛОАШЕЛЕ ДЕ ТРАНСПОРТ.

Задача фиекэруй колхоз ый ынтр'ашей, ка сэ страхуяскэ тоатэ аверя са, сэмэнэтуриле ши жителе ын орындуяла де бунэ вое дупэ прецлор адевэрат, пентру ше требуе де превэзут ын сметеле пе ану 1939 келтуеиле пе страхуиря де бунэ вое (педеасупра оклядулуй).

ДУПЭ СПРАВШЕ ШИ ЛЭМУРИРЬ ТРЕБУЕ ДЕ ЫНТОРС ын инспекцииле районале ши орэшенешть де страхуире ши ла агенциий страхуирий де стат пе страхуиря де бунэ вое.

Филиалу дин Молдова „СОЮЗКИНОПРОКАТ"

Слобоаде ын зылеле де ыннаинтя с'ездулуй XVIII а ПК(б) дин тоатэ Унiуня

ПЕ ЭКРАНЕЛЕ МОЛДОВЕЙ
аша кинофильмурь: — —

„Доклад тов. Сталина на VIII Чрезвычайном С'езде Советов о проэкте Конституции",
„Ленин в Октябре",
„Великое зарево",
„Человек с ружьем",
„Возвращение Максима",
„Выборгская сторона",
„Великий гражданин",
„Петр первый, II серия",
„Борьба продолжается".

КИНО ТКАЧЕНКО

се демонстрязэ ун фильм ноу сунэторь

„Выборгская сторона"

Ын фиекаре зы 3 сеансурь

Сеансу ынтый — ла 6 шясурь зыуа.
Каса ый дистьисэ дела 3 шясурь.

МОЛДПРОМСОЮЗУЛУЙ

ЫЙ ТРЕБУЕСК

ун техник-зыдитор ши плановишь-экономнштть.

Ку пропунериле де адресат ла сектору кадрелор а Молдпромсоюзулуй.

Ану 1814 Ану 1939

Кытре аниверсаря 125 дин зыуа наштерий а луй Т. Г. ШЕВЧЕНКО магазинеле районале де мэрфурь културале а „Книгокультторгулуй"

ау пус ын вынзаре картя

„ЛУКРЭРЬ АЛЕСЕ" де Т. Г. Шевченко, фрумоасэ оформатэ ын лимба молдовеняскэ ку шрифту рус, едиция едиторяй де Стат дин Молдова дин ану 1939. Прецу 2 рубле 50 кап.

Библиотешиле, школиле, колбудуриле, ынтреприндериле, колхозуриле, трудиторий, школарий, студенций требуе сэ кумпере картя аста.

Требуиць ын магазиниле районале де мэрфурь културале картя **„Лукрэрь алесэ"** де Т. Г. Шевченко ын лимба молдовеняскэ.

„КНИГОКУЛЬТТОРГУ".

Радиокомитетулуй Молдовей

ЫЙ ТРЕБУЕСК ЛА ЛУКРУ

пе тотдеауна

ун плановик, ун редактор,

каре дыне штие лимба русэ ши украинянэ, **ун режисьор, ун редактор музикал, ун шититорь,** каре штие лимба русэ ши украинянэ, **кынтэторь солиштъ, ун баритон ши ун бас**

Деспре ынвоелиле де лукру се поате де ынштиинцат ын фиекаре зы дела 10 шясурь диминяца пэнла 5 шясурь сара пе аша адресэ: **ор. Тирасполь, ул. 25 Октябрь, № 63, Радиокомитету Молдовей, телефону № 2-96.**

Ымпутернишиту главлит № Р—539. Адреса редакцией: Тирасполь, ул. 25 Октябрь, телефону ред. рэсп.— 5-74, секретариату—2-16, ред. де поапте—1-97, секция де партид— 1-83 «Типару Молдовеняск»

8 март 1939
Неркурь
№ 54 (2790)

Преду 10 кан.

Пролетарь дин тоате цэриле, униць-вэ!

МОЛДОВА СОЦИАЛИСТЭ

Органу Комитетулуй де област е а ПК(б)У, Комитетулуй орэшенеск а ПК(б)У дин Тирасполь ши а Президиумулуй Советулуй Супрем а депутацилор трудиторилор а РАСС Молдовенешть.

Сэрбэтоаря ынтренородникэ а фемеилор

Зыуа ынтренородникэ а фемеилор—8 март ын цара ноастрэ есте о сэрбэтоаре тотнородникэ. Ын ану иста зыуа яста се сэрбязэ ын ажуну с'ездулуй XVIII а ПК(б) дин тоатэ Униуня. Песте доуэ зиле ын столица патрией социалистеь ын Москва с'а дистыиде с'езду историк а партидулуй ностру, с'езду, каре а тотализа каля, трекутэ де цара ноастрэ ын аний пятилетшелор сталинисте, ши а ынсэмна кэиле дисфэшурэрий ши ынфлоририй де май департе а цэрий ноастре, кэиле мунтуирий зыдирий социализмулуй ши трешерий трептате ла комунизм.

Суб сэмну прэгэтирий кытре сособытия аяста историкэ ын вяца цэрий ноастре тот нороду советик сэрбязэ зыуа ынтренородникэ ку мунистэ а фемеилор, ка зыуа триумфулуй марелор идей а луй Маркс—Энгельс—Ленин—Сталин.

Партиду ностру, суб кондушеря юбитулуй ностру ынвэцэтор ши пэринте товарэшу Сталин а петрекут ын вяцэ ын цара ноастрэ ындрумэриле луй Владимир Ильич деспре слобозыря фемеилор, деспре а ле да лор тоате дрептуриле де-о потривэ ку бэрбацый.

Ла конференция IV фэрэ де партид орэшенякэ а фемеилор дин Москва ын ану 1919 товарэшу Ленин а спус, кэ: „... Лукру, ыншепут де путеря Советикэ, поате сэ шие нишкат ынаинте нумай атунць, кынд ынлок де суте де фемей пин тоатэ Русия ынтр'ынсор луа парте милиоане ши милиоане де фемей". Ши ындрумэриле естя а гениулуй оменирий се петрек ын вяцэ. Ын аний пятилетшелор сталинисте нумэру фемеилор-мунштоаре ши службаше а крескут дела 3,3 пэнла 9,4 милиоане. Ши тоате еле принеск платэ де о потривэ ку бэрбацый пентру лукру де-о потривэ.

Нишь ынтр'о царэ капиталистэ, тьяр ши ын шеле май демократише, пентру лукру тотуна ку бэрбату фемеиле принеск ку мулт май пуцинэ платэ. Аша, де тьилдэ, ын Англия пентру уну ши ашелашь лукру фемея принеште нумай 46 процынте дин платэ, пе каре о принеште бэрбату, ын Германия—нумай 40 процынте, ын Япония—нумай 31,7 процынте.

Ын Униуня Советикэ ын колхозурь лукрязэ 19 милиоане де фемей. Нумай строю колхозник де фактэ дизродьит цэранка. Колхозу ый гарантязэ фемеий сынестэторнишия экономикэ. Ын ану 1937 колхозниценле ау кыштигат 37 процынте дин тоате трудозылеле колхознице.

„Ку трудозылеле,—зыше товарэшу Сталин,—колхозу а слобозыт фемея ши а фэкут-о сынестэтоаре. Е аму лукрязэ деаму ну пентру татыс'о, кыт ый фатэ маре, ну пентру бэрбат, кынд ый мэритатэ, да май ынтый де тоате лукрязэ пентру дынса. Я аяста ши ынсамнэ слобозыря фемеий-цэранкэ, аяста ши ынсамнэ строю колхозник, каре фаше фемея трудитоаре де о потривэ ку орькаре бэрбат трудитор".

С'а стьимбат дин рэдэшинэ ши квалификация мунций фемеилор ын Униуний РСС. Дин нумэру фемеилор, каре лукра ын ану 1937, нумай 1,8 процынте лукра лукрэтоаре де касэ, да шелеланте лукра ла ынтреприндерь, ын ашезэминтуриле культурале ши де пэзыря сэнэтэцый, ла транспорт ла лукру штиинцыфик, ын авиацие ши ын господэрия сэтяскэ. Пэнла Маря революцие дин Октябрь фемеилор де-а фост ынтьис друму ынтр'ун шир де рамурь а индустрией. Фемей-инженерь ши технишь ын Русия царистэ май кэ ну ера.

Да ла ной, ын цара социализмулуй, ну-й нишь о рамурэ а господэрией нородниче, ын каре мунка фемеий н'ар окупа лок де шинсте. Деспре аяста не мэртуресск тьилделе фемеилор вестите а цэрий ноастре, тьилделе де лукру ипистит а Дусей Виноградова, Марией Демченко, Пашей Ангелина ши десетше де ний ка дынселе. Нумай ын цара ноастрэ ши нумай фемеиле слободе пот сэ арэте тьилде стрэлушите де героизм ши витежие, кум ау арэтат Героий Униуний Советище Гризодубова, Осипенко ши Раскова.

Ын Конституция Сталинистэ ын картя яста де аур, ын каре ыс ынскрисе тоате бируинцыле социализмулуй, ыс ынскрисе ши дрептуриле фемей, пе каре и ле-а дат революция социалистэ — дрептуриле де а луа парте де-о потривэ ку бэрбату «ын тоате рамуриле веций господэрешть, де стат, культурале ши обштешть-политише».

Нумай ын Совету Супрем а Униуний РСС 189 депутаць сынт фемей, депутаць а Советелор Супреме а республишилор конфедерале сынт 848 фемей. Ын ану трекут ын лукру секциилор ши групелор де депутаць а советелор сэтешть ши орэшенешть ау луат парте май мулт де ун милион ши жумэтате де фемей. Аша ын цара социализмулуй фемеиле еу парте ын кондушеря ку стату.

Ын Совету Супрем а РАСС Молдовенешть 22 депутаць сынт алешь фемей, члень а пленумурилор комитететелор ымплиниторе, районале ши а советелор орэшенешть лукрязэ 188 фемей, члень а пленумурилор советелор сэтешть сынт алесе 1191 фемей, 12 фемей лукрязэ ла постуриле де прешединць а советелор сэтешть ши 19 — ла постуриле де секретарь а советелор сэтешть, да ын лукру секциилор ши групелор де депутаць ын Молдова еу парте 4684 фемей. Аша се ынфэптуеште ла ной дрепту фемеилор де а луа парте ын кондушере ку стату.

Деспре аша дрептурь, пе каре ле ау фемеиле патрией ноастре, нишь ну путе сэ гындяскэ фемеиле трудитоаре а цэрий ноастре пэнла революцие.

Нумай ын ану иста ынтре ынаинташий господэрией сэтешть, наградиць ку орденеле Униуний—13 фемей ыс дин Молдова ынфлориторе. Аестя-с шеле май буне дин шеле буне. Да кыте фемей ынаинташе сынт ын Молдова Советикэ, нумэру кэрора креште дин зи ын зи ын тоате рамуриле господэрией нородниче.

Сэрбэтоаря 8 март ын цара ноастрэ с'а петреше суб лозынгу унирий фемеилор патрией социалисте ымпрежуру партидулуй комунист ши гувернулуй советик, суб лозынгу дисфэшурэрий де май департе а ынтрешерий социалисте ши нишкэрий стахановисте ынтре фемей ши ынтэририй дисциплиний де мункэ, суб сэмну ынсушиций штиинцый ши техниший ши суб сэмну ынтэририй апэрэрий цэрий ноастре.

Фемеиле трудитоаре дин цэриле капиталисте ор сэрба сэрбэтоаря яста суб сэмну ынтэририй фронтулуй уник, фронтулуй де луптэ ымпотрива фашизмулуй, каре а атрас нороаделе ын бэтэлия а доуа империалистэ. Ын зыуа яста ор рэсуна суте де ний де протестурь ымпотрива политиший буржуазнише де унире ку разбойниший фашишть.

Ын зыуа яста ын тоатэ лумя а рэсуна лозынгу путерник: «Трэяскэ Униуня Советикэ—сприжину ку недежде а пэший ын тоатэ лумя». «Трэяскэ мареле вождь, ынвэцэтор ши приетен а тутурор трудиторилор—товарэш Сталин!

УКАЗУ

ПРЕЗИДИУМУЛУЙ СОВЕТУЛУЙ СУПРЕМ А УНИУНИЙ РСС

ДЕСПРЕ НАГРАДИРЯ СКРИИТОРИЛОР СОВЕТИШЬ А УКРАИНЕЙ

Пентру спорурь ши ажунсурь осэдьите ын рамура дисфэшурэрий литературий художнише советише де наградит:

КУ ОРДЕНУ ЗНАМЯ РОШИЕ ДЕ МУНКЭ пе:

1. **Кочерга** Иван Антонович.
2. **Ле** Иван Леоитьевич.

КУ ОРДЕНУ „СЭМН ДЕ ШИНСТЕ" пе:

1. **Десняк** Алексей Игнатьевич.
2. **Малышко** Андрей Самойлович.
3. **Мирошец** Мария Павловна.
4. **Тардов** Михаил Семенович.
5. **Иваненко** Оксана Дмитриевна.
6. **Сосюра** Владимир Николаевич.

Прешединтеле Президиумулуй Советулуй Супрем а Униуний РСС— М. КАЛИНИН

Секретарю Президиумулуй Советулуй Супрем а Униуний РСС— А. ГОРКИН

Москва, Кремль, 5 март, ану 1939.

УКАЗУ

ПРЕЗИДИУМУЛУЙ СОВЕТУЛУЙ СУПРЕМ А УНИУНИЙ РСС

ДЕСПРЕ ЫНВЕШНИШИРЯ АМИНТИРИЙ ПОЭТУЛУЙ Т. Г. ШЕВЧЕНКО ЫН ЛЕГЭТУРЭ КУ АНИВЕРСАРЯ 125 ДИН ЗЫУА НАШТЕРИЙ ЛУЙ

Ын легэтурэ ку аниверсаря 125 дин зыуа наштерий луй Т. Г. Шевченко пентру ынвешнишириа аминтирий поэтулуй:

1. Де дат нумеле луй Т. Г. Шевченко Театрулуй Академик де Стат де оперэ ши балет дин Киев, наградит ку ордену Ленин.
2. Де дат нумеле луй Т. Г. Шевченко Университетулуй де Стат дин Киев.
3. Советулуй Комисарилор Нородулуй а Униуний РСС де стабилит доуэ стипендий ын нумеле луй Т. Г. Шевченко ын Академия артелор (художеств) дин Ленинград.

Прешединтеле Президиумулуй Советулуй Супрем а Униуний РСС— М. КАЛИНИН

Секретарю Президиумулуй Советулуй Супрем а Униуний РСС— А. ГОРКИН

Москва, Кремль, 5 март, ану 1939

ПЕНТРУ ЫНТЫЕТАТЕ ЫН ЫНТРЕШЕРЕ

Станция ноастрэ де машинь ши трактоаре се ынтреше ку СМТ дин Гликсталь пентру а петреше май дыне сэмэнату де примэварэ, пентру а стрынже ын ану иста о роадэ богатэ сталинистэ.

Аму ын тоате колхозуриле, ынслужите де а ноастрэ СМТ, се прежудекэ ын ларг ынвояла де ынтрешере социалистэ. Колхозуриле ноастре, луптынд пентру ынтыетате ын ынтрешере, ау дисфэшурат ын ларг лукрэриле де примэварэ ын кымп.

Колхозуриле участокулуй неу мунтуе де боронит арэтура де зэбле, се петреше культивация ш. а. м. д. Колхозу «Валу революцией» дин сату Тырнаука а боронит деаму 50 гектаре де арэтурэ де зэбле, колхозу **Ильич** тот дин аист сат а боронит 180 гектаре де зэбле ши а фэкут культивацие пе 40 гектаре, а арат 60 гектаре ши а кэрат пе арэтура аста 80 тоне де гуной. Тот аша лукрязэ ши колхозуриле «Знамя Рошие» (сату Тырнаука) ши «Перекопу Рошу» (с. Закрепостная слободка).

Тоате колхозуриле участокулуй неу доуэ зиле ын урмэ а пус ла яровизаре сэмынца пентру сэмэнату грынелор деверень. Картоафеле де сэмынцэ с'ау пус ла яровизаре ынкэ ла 25 февраль. Аз колхозуриле есэ да сэмэнат рэсэрита.

Сергей КАЛАШНИКОВ,
агроному де участок а СМТ дин Тирасполь.

С'ау ыншепут лукрэриле де примэварэ

Бригада де тютюнэрит а колхозулуй «Большевик» (сату Грушка, району Каменка) а ыншепут сэмэнату ын парнише.

Кытре сэмэнат бригада а прегэтит дыне парнишеле: сынт ремонтате тоате рамеле, с'а прегэтит педеплин рогожинь, гуной пентру парнише есте деажуне. Деасеменя сынт прегэтите ши дыне ремонтате поливальнишеле, гэлеците, бареле пентру удат.

Бригада аистуй колхоз се ынтреше ку бригада де тютюнэрит а колхозулуй «Артем» (тот дин аист сат пентру а кэпэта ын ану 1939 о роадэ богатэ де тютюн.

Д. УНТУРА.

***

Дыне сынт прегэтите парнишеле кытре сэмэнат ын колхозу «Бассарабия Рошие» дин сату Кошиерь, району Дубэсарь. Колхозу ынтьеиндусе ын ынтрешеря социалистэ ын шинстя с'ездулуй XVIII а ПК(б) дин тоатэ Униуня а ынцепут деаму сэмэнату патлажелилор роший, рыдитьей де лунэ пепенилор ши алтор легуме.

Г. САВВА.

* * *

Ын тот ларгу с'а дисфэшурат лукру де примэварэ ын грэдинь. Бригада де культиваря легумелор а колхозулуй Котовский (сату Подойма, району Каменка), кондусэ де бригадиру тов. Фрунзе, а ынцепут сэмэнату парнишелор. Ын зылеле дела урмэ бригада а ынцепут курэцыря копашилор де крэнжь ускате. С'а курэцыт деаму 43 гектаре де грэдинь.

Бригада луй тов. Фрунзе а ынтьеет ынвоялэ де ынтрешеря социалистэ ку бригада де жиерит, кондусэ де бригадиру тов. Формусатн (тот дин аист колхоз). Пэн аму ку тоате лукрэриле мерже ынаинте бригада луй тов. Фрунзе.

НЕГРИВОДА.

КОЛХОЗНИШИЛОР ШИ КОЛХОЗНИШЕЛОР КОЛХОЗУЛУЙ *БЕРИЯ* ДИН РАЙОНУ ГАГРИНСК А РАСС АБХАЗЭ ДЕЛА КОЛХОЗНИЙ ШИ КОЛХОЗНИШЕЛЕ КОЛХОЗУЛУЙ „*ЛУШЯФЭРУ РОШУ*" ДИН РАЙОНУ ТИРАСПОЛЬ А РАСС МОЛДОВЕНЕШТЬ

СКУНТЬ ТОВАРЭШЬ!

Ла 10 март анулуй иста се дестьиде с'езду XVIII а Партидулуй Комунист (а большевишилор) дин тоатэ Униуня — партиду луй Ленин—Сталин. Задача ноастрэ есте ка сэ ынсэмнэм с'езду XVIII а ПК(б) дин тоатэ Униуня ку о рыдикаре ноуэ де продушере, ку дисфэшураря ынтрешерий социалистэ ын луптэ пентру роада маре сталинистэ. Ын время де 5 ань, каре ау трекут дела с'езду XVII а ПК(б) дин тоатэ Униуня нороду советик суб кондушеря партидулуй комунист ши вождулуй товарэш Сталин а добындит бируинць марь историше — лумешть. Ын Униуня РСС ый ынфэптуитэ ын темей фаза ынтый а комунизмулуй — социализму.

Ной цынем дыне минте вяца ынтунекоасэ де ынаинте де революцие. Нороду молдовеняск а суферит сэрэшие, фоамете, липса де дрептурь. Революция дин Октябрь а креат фамилия фрацаскэ а тутурор нороаделе а Униуний РСС. Соареле Конституцией Сталинисте луминязэ аму асупра ланурилор, грэдинелор ши жиилор а РАСС Молдовенешть. Колхозниший ноштрий трэеск авут ши культурал. Ын фиекаре касэ луминязэ лампушоара луй Ильич, ной авем кино сунэтор, клуб, библиотекэ, бане, бэрбэрие, касэ де наштере, ясле пентру коптий, ам зыдит о моарэ, олэйницэ, станцие электрикэ, станцие де мынат апэ ши алтеле. Фиекаре колхозник субскрие ши шитеште ын лимба молдовеняскэ газете, журналурь. Ын школиле ынналте ши нижлоший се ынвацэ мулць коптий де а колхознишилор ноштрь. Мулць дин колхозниший ноштрь ау стат деаму ынвэцэтэрь, агрономь, инженерь, командирь а Армией Рошие.

Механизация ши агротехника ынналтэ ынфолосытэ де стахановиштий ноштрий ау невоит пе лануриле ноастре се дэе роаде марь. Ын ану 1937—1938 пе о супрафацэ де 1262 гектаре колхозу ностру а стрынс ын нижлошну о роадэ де грыне кыте 15,6 центнере депе гектар. Звеневая Бербек Килина, наградитэ ку ордену Ленин, ын ану 1938 а стрынс кыте 112 центнере де попушой депе гектар. Звеневою М. Кройтор а стрынс кыте 32 центнере де грыу де тоамнэ депе гектар. Звеневая М. Жикулина а стрынс кыте 420 центнере де патлажеле роший депе гектар. Нумэру каилор ын аний иштъ дой дела урмэ а крескут дела 104 пэнла 220 капте.

Ной ла аяста ну не оприм. Ной путем ши требуе сэ авем ажунсурь ынкэ май марь.

Скунть товарэшь! Ной вэ тьемэм пе вой ла ынтрешере социалистэ ын нумеле с'ездулуй XVIII а ПК(б) дин тоатэ Униуня пентру а петреше ла време ши дыне сэмэнату де примэварэ ши а тутурор лукрэрилор сэтяногосподэрешть а анулуй 1939. Ной не ындэторим сэ стрынжем о роадэ нижлошие депе гектар: грыне 20 центнере, грыу де тоамнэ — 22 центнере, попушой 45 центнере, патлажеле роший 350 центнере, патлажеле винете 320 центнере, фрукте ку сэмынцэ 200 центнере, фрукте ку сымбурь 130 центнере, поамэ де сортурь европиене — 150 центнере, поамэ де гибризь 70 центнере. Не ындэторим сэ крештем дела фиекаре скроафэ кыте 18 пуршей, дела 42 епе 42 мынзь.

Пентру а гаранта роадэ маре ной декутоамнэ ам арат де зэбле. Сэмынца ши инвентарю не-й гата. Колхозу а адус 220 центнере де ынгрэшеминте минерале ши а прегэтит 1800 тоне де гуной, 800 тоне де гуной путред, 120 центнере де ганнац, 340 центнере де шенушэ, 300 центнере де компост, 180 центнере де фекалну.

Сэмэнату грынелор деверень стыкоасэ ши а рэсэритей ле-ом петреше ын доуэ зиле, грынеле тырзий ши ербурилор ын 5 зиле. Ын курсу верий ом плижи грынеле де трий орь. Культуриле прэшитоаре ле-ом прэши де 5 орь. Пе жумэтате де супрафацэ де культурь прэшитоаре ом петреше доуэ подкормше. Пе тоатэ супрафаца де попушой ши рэсэритэ ом петреше колбуиря искусникэ. Пэнла 25 март ом мунтуи курэцыря грэдинелор де крэнжь ускате, ом стротьи копаший. Ын курсу анулуй ом петреше 4 лукрэрь ынтре рындурь ын грэдинь ши де 4 орь ом стротьи копаший.

Ом креште рэсад бун де легуме. Вара легумеле с'ор прэши ну май пуцын де 5 орь ши ле-ом уда деатыта орь, кыт с'а требуи пентру а стрынже о роадэ маре де легуме. Стрынсу грынелор ши треерату л'ом мунтуи ын 20 де зиле фэрэ тьиросырь. Декутоамнэ ом дисфэшура лукру пентру роада анулуй 1940. Ом ара ниришителе, сэмэнату де тоамнэ л-ом мунтуи ын 8 зиле, арату де зэбле л-ом мунтуи пэнла 25 октябрь.

Вэ ругэм, товарэшь сэ прежудекаць ындэторириле ынаинтате де ной ши сэ даць пэрериле ши адэугэриле воастре, пе каре ной ле-ом прини ку букурие. Контроларя ынтыя а ынтрешерий ной авем де гынд с'о петрешем ла сфыршиту анулуй господэреск. Ка арбитру дин партя ноастрэ ыл ынаинтэм пе комитету районал а ПК(б)У ши газета де области „Молдова Социалистэ". Вэ ругэм деасеменя пе вой сэ ынаинтаць арбитру вострy.

Дупэ порунка адунэрий деобште а колхозулуй „Лушяферу рош".

Корноголуб, Верлан, Урсул, Бербек, Мараренко, Руснак, Ротар, Кирияков.

ЮБИЛЕЮ МАРЕЛУЙ ПОЭТ УКРАИНЯН Т. Г. ШЕВЧЕНКО

Ла 6 март ын Театру де стат молдовеняск Горький дин Тирасполь а авут лок пленуму сэрбэтореск а советулуй орэшенеск дин Тирасполь, ынтынат юбилеюлуй де 125 ань дин зыуа наштерий марелуй поэт-революционар украинян Тарас Григорьевич Шевченко.

Ын театру с'ау адунат ынфэцэторий мунштиторилор, службашилор, студенцилор ши интелигенцией трудитоаре, ка сэ поштэяскэ аминтиря марелуй поэт.

Шединца сэрбэторяскэ а пленумулуй о дистьиде прешединтеле советулуй орэшенеск дин Тирасполь т. Тубин.

Ын президиуму де шинсте се алег суб аплодисменте фуртуноасе члений Бюроулуй Политик а ПК(б) дин тоатэ Униуня, члений Бюроулуй Политик а ПК(б) дин Украина.

Суб аплодисменте фуртуноасе ынделунгате прешединте де шинсте а пленумулуй се алеже юбиту нородулуй трудитор, мареле Сталин.

Театру ый ымпододьит сэрбэторешть. Пе сценэ, пе уршунику рошу—ый ашезат гобелену ку портрету луй Тарас Шевченко, прегэтит де артелю де цесуту ковоарелор Котовский дин Тирасполь.

Деспре коптылэрия амарэ, деспре аний луптелор ымпотрива царулуй, деспре креациуня литерарэ а марелуй поэт а повестит лимпеде ын докладу сэу лектору институтулуй педагожик молдовеняск тов. Кикоть.

Дупэ пленуму сэрбэтореск колективу тынэр а театрулуй молдовеняск а демонстрат ку мештерие художникэ пьеса луй Тарас Григорьевич Шевченко «Назар Стодоля».

СКРИЕРИЛЕ ЛУЙ Т. Г. ШЕВЧЕНКО ЫН ЛИНДЬИЛЕ НОРОАДЕЛОР УНИУНИЙ РСС

Ереван, 5 март. (ТАСС). А ешит ын луме „Кобзарю" а луй Т. Г. Шевченко ын лимба армянэ. Кытре зылеле де юбилей се слобоадe ын лимба армянэ о кулежере де поэзий ши поэме алесе де а луй Шевченко пентру тинериме.

Пентру а луа парте ын сэрбэтоаря де юбилей ла Украина а венит делегация скриторилор советишь дин Армения ын алкэтуире де 10 оамень. Ынтре дыниий—орденоносцый т. т. Арази, Герам Оарьян, Оганез Шираз.

ПЕРЕВОРОТ ЫН МАДРИД

ЛОНДОН, 6 март. (ТАСС). Ноаптя спре 6 март, дупэ кум дэу де штире агентстведе Рейтер, Бритиш юнайтед пресс ши Гавас, ын Мадрид а авут лок ун переворот. Ашей, каре ау луат путеря ын мыниле сале, ау алкэтуит аша нумит «Совет национал де апэраре», ын каре ау ынтрат: командуитору главник ку армия центрулуй генералу Касадо, социалисту де дряпта Бестейро, Вансеслас Карильо (Союзу деобште мунштореск, пэрташу луй Кабальеро), Гонсалес Мартин (анархист), Мигуель Сан Андрес (республикан де стынга), Эдуард Вальс (анархист).

Дупэ кум дэ де штире кореспонденту дин Мадрид а агентствей Рейтер, генералу Касадо с'а адресат кытре генералу Миаха ку пропунере сэ окупе посту прешединтелуй «а Советулуй национал де апэраре», ла ше Миаха с'а ынвоит.

Преса англишянэ сокоате, кэ цело переворотулуй есте алкэтуиря пэший ку Франко. Газета «Стар» скрие, кэ, поате, генералу Франко о сямэ де време ын урмэ а адус ла куноштинца кондукэторилор есширий де ерь деспре ынвоелиле сале, ши ей ау хотэрыт сэ ынлэтурезе гувернуу луй Негрин, ка тьедикэ пе каля капитулэрий ынаинтя генералулуй Франко.

Кондукэторий «советулуй национал де апэраре». Касадо ши Бестейро ау ешит прин радио ку кувынтэрь, ын каре ей нэвэле асупра гувернулуй луй Негрин ши пропуне алкэтуиря пэший ку Франко.

«Совету национал де апэраре» се алкэтуеште дин пэрташий луй Ларго Кабальеро, анархиштъ ши ынфэцэшторий пэрций де дряпта а партидулуй социалист. Карильо ый кабальерист, легат ку троцкиштий, Мигуель Сан Андрес есте приетену персонал а фостулуй президент а республиший Асанья.

Ла 5 март ын гарнизону Картахеней (ун порт маре милитар ла анязэ-зы дела Валенсия) а фост фэкутэ ыншеркаре де а рыдика ун мятеж, каре а фост тот ынтр'ашей зыс ликвидат.

Дупэ кум а декларат Касадо ын кувынтаря са прин радио, ыншеркаря аста а фост лукру пэрташилор групей, каре а апукат аму путеря ын Мадрид.

Агентстведе англишене дэу де штире, кэ ынштиинцаря деспре событий, каре ау авут лок ын Мадрид, ыс ынтылните ку ындестуларе ын Бургос, Рим ши Берлин.

Фемеиле цэрий социализмулуй

* * * * * *

ФЕМЕЯ—ЗЫДИТОР А ГОСПОДЭРИЕЙ СОЦИАЛИСТЕ

„Пентру слобозыря деплинэ а фемей ши пентру егалитатя адевэратэ а ей ку бэрбату требуе, ка оз шие господэрие обштяскэ, ши сэ шие луэря пэрцый де кытре фемей ын мунка деобште продукэтоаре. Атунць фемея а окупа тот аша старе, ка ши бэрбату".

ЛЕНИН

Крештеря нумэрулуй фемеилор-мунчиторе ши службаше ын господэрия народикэ а Униуний РСС (ын милиоане оамень).

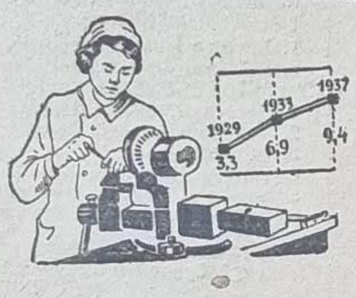

Фемеиле алкэтуеск (дупэ штириле дин ану 1937) 35,4 проценте дин тоць шей, де лукрязэ ын господэрия народикэ а Униуний РСС. Ын деосэдьите рамурь проценту иста ынкэ ый май нант: ын индустрия мэшкатэ—39,8 проценте, ын лунинаре—56,6 проценте, ын пэзыря сэнэтэций—72,4 проценте.

Дин рэдэшинэ с'а стьимбат квалификация мунший фемеешть ын Униуня РСС.

Ын Русия царистэ 80 проценте дин тоате фемеиле, каре лукра, стужэ прислужь, лукра ку зыуа ши аргэце, 13 проценте лукра ын индустрие ши ла зыдире, 4 проценте лукра ын лунинаре ши ын пэзыря сэнэтэций (штириле ынскриерий дин ану 1897).

Ын Униуня РСС ын ану 1937 дин нумэру фемеилор, каре лукрязэ, 40,4 проценте лукра ын индустрие ши ла зыдире, 21,2 проценте ын лунинаре ши ын пэзыря сэнэтэций, 14,4 проценте ла транспорт, ын тыргуялэ, ын системэ граней деобште, 5,8 проценте—ын совхозурь, ын СМТ ши ын алте ынтреприндерь сэтяногосподэрешть, 6,2 проценте де фемей лукрязэ ын ашезэмынтурь де стат ши обштешть. Лукрэтоареле де касэ алкэтуеск нумай 1,8 проценте.

Фемея ын Униуня РСС ла о потривэ ку бэрбату кондуше ку стату

„Ноуэ не требуе, ка фемея-мунчиторе сэ капете ну нумай дупэ ложе, да ши ын вяцэ дрептурь де о потривэ ку бэрбату-мунчитор. Пентру аиста требуе, ка фемеиле-мункиторе тот май мулт ши май мулт сэ ее парте ын кондушеря ку ынтреприндериле обштешть ши ын кондушере ку стату".

ЛЕНИН.

189 фемей ыс алесе депутаць а Советулуй Супрем а Униуний РСС, ше алкэтуеште 16,5 проценте. Ын алкэтуиря ынтый а Комитетулуй Ымплинитор Централ а Униуний РСС ау фост алесе 13 фемей, ор 2,6 проценте.

55 депутатше а Советулуй Супрем а Униуний РСС ыс наградите ку ордене.

Депутаць а Советелор Супреме а республишилор конфедерале сынт 848 фемей, ор 23,6 проценте.

Ын алкэтуинца прешединцылор ши ынлокуиторилор прешединцылор Советелор Супреме а республишилор конфедерале фемеиле алкэтуеск 27,3 проценте.

12 фемей сынт алесе ын Советеле Комисарилор Нородулуй а республишилор конфедерале.

Ын лукру секциилор советелор сэтештъ ын ану 1938 ау луат парте 945,6 ний фемей, ын групеле де депутаць—474,8 ний.

38,3 проценте дин активу секциилор ши групелор де депутаць а советелор орэшенештъ алкэтуеск фемеиле.

Фемеиле ын колхозурь сынт о сылэ маре

„Нумай вяца колхозникэ а путут сэ факэ мунка ун лукру де шинсте, нумай о а путут сэ наскэ фемей-героинь-адевэрате ын сат. Нумай вяца колхозникэ а путут сэ нимишяскэ невэзлитатя ши с'о пуе пе фемее пе тьишьоаре".

СТАЛИН

Колхозу ый гарантязэ фемей сынестэторнишия экономикэ. „Ку грудозылеле, — спуне товарэшу Сталин,—колхозу а слобозыт фемея ши а фэкут-о пе дынса сынестэтоаре".

Ын ану 1937 фемеиле - колхознишеле ау кышлигат 37,1 проценте дин тоате трудозылеле колхознише.

Фемеиле ку спор ынстэпынеск ку специалитэциле сложнише сэтяногосподэрешть. Ынтре агрономий СМТ 12,6 проценте ыс фемей, ынтре комбайнерь—7,6 проценте, ынтре трактористь—6,8 проценте. Ынтре шефий фермелор колхознише де марфэ фемеиле алкэтуеск 1°,4 проценте, ынтре зоотехнишь—17,5 проценте.

Фемея Униуний РСС а путе сэ апере патрия са

„Фемея советикэ, ын ашел нумэр ши фемея Армией Роший, де рынд ку бэрбату фаце тот, ка патрия ноастрэ социалистэ сэ се дисфэшуре, сэ се ынтэряскэ ши сэ ынфлорискэ ку тоате флериле бируинцилор ши ажунсурилор ноастре социалисте. Е стэ пентру паше ын тоатэ лумя, е луптэ пентру нороку оменирий трудитоаре.

Да дакэ душманий де клас ор ыншорка сэ ынфэптуяскэ гындуриле сале рэзбойнишештъ ши ор ыншорка сэ нэвэласкэ асупра Униуний Советише, ей ор ынтылни де рынд ку Армия ноастрэ Рошие де небируит сылэ тотнимишитоаре ын фаца фемеилор ноастре, ын фаца мамелор, социилор ши суророрилор советише".

ВОРОШИЛОВ

Ын рындуриле ОСОавиахимулуй се гэсеск май мулт де ун милион ши жумэтате де фемей, 4 милиоане де фемей ынвацэ лукру де апэраря антиаерианэ ши химикэ. Десетше ний де фемей ынстэпынеск ку арта ымпушкэрий цынтите.

Дин ан ын ан креште ши се ынтэреште армия де физкультурниць Дин ану 1932 пэн ын ану 1938 547,8 ний фемей ау дат нормеле ла сэмну „Гата пентру мункэ ши апэраре" де тряпта ынтый. Фемеиле се окупэ ку тоате фелуриле де спорт.

Ну пуцине рекордурь ынтренороднише де спорт ши авиацие ау добындит фемеиле цэрий ноастре.

Нумай ын Униуня РСС ый гарантат фемеий дрепту ла ынвэцэтурэ

Проценту фемеилор ын алкэтуинца шелор де се ынвацэ ын вузурь.

Десетше ний де фемей а Униуний РСС ау кэпэтат штиинць ыналте. Дин ан ын ан креск рындуриле ынтелигенцией советише фемеештъ. Нумэру фемеилор - лукрэторилор инженерь ши технишь—с'а мэрит ын 5 ань дин ану 1932 пэн ын ану 1937 май мулт декыт де 3 орь ши а ажунс ла 97,9 ний.

Май мулт де 12 ний фемей сынт лукрэторь штиинцыфишь. Ын ану 1929 лукрэторь штиинцыфишь фемей ау фост 5,1 ний. Фемей медишь ын Униуня РСС сынт 53,4 ний, де 28 орь май мулт, декыт ын Русия царистэ ын ану 1914.

50,6 проценте дин тоць шей, де се ынвацэ ын техникумурь ши ын алте ашезэмынтурь нижлоший де ынвэцэмынт де прегэтиря кадрелор алкэтуеск фемеиле.

Никэюря ын луме стату ну поартэ аша де грижэ деспре мамэ ши коптыл, ка ын Униуня РСС

„Ной врэм, ка лукру де пэзыря сэнэтаций сэ се ниишше ыннаинте май рэпеде, ка сэнэтатя трудиторилор сэ се ынтэряскэ ши ка ла ной сэ се наскэ ынкэ май мулць богатырь советишь".

МОЛОТОВ

Ын ану 1914 ын тоатэ Русия ау фост 550 локурь ын ясслеле коптыларешть, 9 консультаций коптылэрешть. Кухне де лапте н'а фост нишь уна.

Ын ану 1938 ын Униуня РСС ау фост 723.651 локурь ын ясслеле стабиле коптылэрешть, 4484 консультаций ши 1659 кухне коптылэрешть де лапте.

Ын больниць ши ын каселе де наштере ын ану 1938 ау фост 121,681 патурь де наштере. Ын ану 1914 патурь де аестя ау фост нумай 6824.

Пе зыуа де 1 январь ану 1939 стату советик а плэтит ажутор мамелор ку мульць коптый 2.062.156,7 ний рубле.

Пентру лукру апэрэрий интереселор мамелор ши коптыилор ын ану 1937 гувернуа тьелтуит май мулт де 4 милиарде рубле.

Ын тезисуриле докладулуй товарэшулуй Молотов ла с'езду XVIII а ПК(б) дин тоатэ Униуня деспре плану а трия де шиншь ань ый ынсэмнат „нумэру локурилор ын ясслеле стабиле ши ын грэдиниле коптылэрешть де мэрит ын ану 1942 пэнла 4,2 милиоане, ынлок де 1,8 милиоане ын ану 1937".

Кружоку де балет а институтулуй педагожик Молдовенеск дин Тирасполь.
Пе фото: дин стынга спре дряпта т. т. Л. Панца, В. Цуркан, А. Сандул, М. Борщ ши Е. Мошняга Фото де Д. Гершберг.

РАЙОНУ КОТОВСК КЫТРЕ С'ЕЗДУ XVIII А ПАРТИДУЛУЙ БОЛЬШЕВИК

Суб кондушеря партидулуй луй Ленин—Сталин трудиторий дин району Котовск, ка ши тоць трудиторий Униуний РСС, ау кэпэтат спорурь немайвэзуте, кум ын индустрие, аша ши ын господэрия сэтяскэ.

Ка тьилдэ стрэлушитэ а ынтэририй господэрией колхознише служеште ашея, кэ, ынтродукынд ын колхозурь машинь сложнише сэтяногосподэрешть, колхозуриле потрижит ку аний трекуць, ку мулт ау мэрит роада а тутурор культурь. Дакэ ын ану 1932 колхозуриле районулуй стрынже депе фиекаре гектар роадэ де грыу кыте 5,1 центнере, рэсэритэ кыте 4,6 центнере, свеклэ де зaгар кыте 78 центнере ш. а., апой ын ану 1937 колхозуриле ау стрынс депе фиекаре гектар кыте 16,9 центнере де грыу, кыте 9 центнере де рэсэритэ, кыте 288,6 центнере свекле де зaгар ш. а. м. д.

Ку добындиря роадей богате, трудозыуа колхозникэ дела 2 килограме ын ану 1932 с'а мэрит пэнла 7-8 килограме ын ану 1937, да ынтр'о самэ де колхозурь ка де тьилдэ, ын колхозуриле „Краще життя" (сату Борщи), „Молдова Рошие" (сату Кульная-Ветье) ш. а., прецу трудозылей а крескут пэнла 9-10 килограме де пыне.

С'а ынмулцыт ши нумэру жителор ын колхозурь ши ла колхознише. Дакэ ын ану 1932 жите корнэрате ау фост 6759, порць 3348, ой ши кэпрь 4458, апой ын ану 1937 жите корнэрате сынт май мулте де 14.000, порць 10.000, ой ши кэпрь 10.000. Ну й колхозник, каре н'ар аве вакэ, порць ой ши пэсэрь.

Креште ши культура националэ. Ын время царистэ ын району ынтрег ера нумай в'о кытеай школь, ыч каре се ынвэца коптыий богэташилор, да аму ын району Котовск сынт 53 школь, ын каре се ынвацэ апроапе де 11 000 школарь, 51 клубурь, 28 ундьераше ленинисте, 35 библиотеше, больниць ши алте ашезэмынтурь культурале.

Аесте ажунсурь ыс кэпэтате ын ани пятилетшелор сталинисте ын резултату дистружерий ши дизрэдэшинэрий агенцилор разведшелор фашизмулуй, каре с'ау истытит сэ ынтьедише зыдирий социалисте.

Колхозниший ши колхознишеле дин району Котовск, прегэтиндусе кытре с'езду XVIII а партидулуй луй Ленин—Сталин, ынкэ май ларг дисфэшурэ ынтрешеря социалистэ ынтре колхозурь, бригэзь, звений, пентру стрынжеря роадей сталинисте, пентру ымплиниря лозунгулуй товарэшулуй Сталин деспре а добынди ын фиекаре ан кыте 7-8 милиарде пудурь де пыне.

К. ВЫБРИЕНКО.

Кум реализэм ындэторириле луате

Стахановиштий колхозулуй «13 ань а Армией Роший» дин сату Офатинць, району Рыбница, ынтр'аист ан луптэ ка нишьодатэ пентру рыдикаря продуктивитэцый мунший ын колхоз, пентру мэриря роадей ланурилор социалисте.

Ын нумеле с'ездулуй XVIII а партидулуй комунист колхозниший с'ау ындэторит сэ се гэтяскэ тьилдуитор кытре сэмэнату большевик де примэварэ. Ши требуе де спус, кэ ей деаму ыс гата ку тоате кытре сэмэнат. Аму время се фолосеште ла стрынсу ынгрэшеминтелор локале, ла ынвэцаря агротехниший, фиинджкэ сэмынца ый курэцитэ дьине, инвентарю ый ремонтат кум требуе, путеря жие де трэсурэ ый ынгрижитэ.

Колхознишеле де фрунте т. т. Д. Прохоренко ши А. Туля, каре с'ау ындэторит сэ стрынгэ депе участошеле лор кыте 900 центнере де сфекле де зaгар, 40 центнере де попушой ши 25 центнере де рэсэритэ депе гектар, ынвацэ дьине агротехника культурилор. Участошеле лор деаму ыс лукрате ши ыс ынгрэшете ку ынгрэшеминте локале. Стэруиншьос ау организат луптэ пентру реализаря ындэторирилор ла рыдикаря роадей деасеменя ши стахановистеле П. Сикевич, Евдокия Мустя ши мульць алць стахановишть.

Ку мунка лор стахановистэ колхозниший се стэруе ын ану иста сэ лукрезе кыт май продуктив, ка сэ рыдише роада де фелурите культурь сэтяногосподэрешть ши ку аяста сэ кышлиже дрепту де а луа парте ла Выставка сэтяногосподэряскэ дин тоатэ Униуня.

Г. БОДЮЛ.

Сэрэшия ши фэрэдрептатя—ый соарта фемеий трудитоаре ын цэриле капиталулуй

Ый гре, ынтунекоасэ вяца фемей трудитоаре ын лумя капиталистэ, ын лумя эксплоатацией, субжугэрий ши силуирий. Фемея трудитоаре ый партя шей май фэрэ дрептурь, шей май асупритэ, шей май эксплоататэ а локуиторимий ын цэриле капиталисте.

Рационализация капиталистэ, каре капэтэ форме тот май неоменешть ын эпоха капитализмулуй, каре путрезеште, адуше ла эксплоатация таре маре а фемей. Пентру мунка деопотривэ е принеште ку мулт май пуцинэ платэ. Плата пентру мункэ а лукрэтоарей ый ку 30-40, да де мулте орь тьяр ку 50 проценте май жоасэ декыт плата пентру мункэ а муншиторулуй. Пе кышлигу сэу мизер фемея, каре лукрязэ кыте 10-12 шясурь ын зы, ну-й ын старе сэ грэняскэ де сац коптый сэй флэмынзь.

Ын аша царэ капиталистэ „ыннаинташэ", ка Штателе Уните а Америший, фемеиле трудитоаре сынт об'екту эксплоатацией сэлбатише. Дупэ штириле ну демулт публикате де бюроу статистишей муншиторешть ын Штателе Уните а Америший, ын 5 рамурь а индустрией, ын каре фемеиле алкэтуеск дела 57 пэнла 70 проценте а сылий муншиторешть (индустрия де кусут, де тютюн, де трикотаж, де кондитер ши де мэтасэ), плата пентру мункэ се клатинэ ын нижлошиу дела 16,02 пэнла 18,62 доларе ын сэптэмынэ. Пе кынд дупэ прецуриле, каре сынт ын Штателе Уните а Америший пе мэрфуриле де ынтребуинцаря ларгэ, фемея, каре трэеште сынгурэ, требуе сэ кышлиже ну май пуцин де 25 долэре ын сэптэмынэ, пентру ка кумвай сэ ынторлоаше капэт ку капэт. Ашеля, каре принеск май пуцын, систематик ну мэнынкэ де сац. Фемеиле ши фетеле естя, каре трэеск сынгурь, сынт кандидаць ын инвализь. Ун нумэр ну ник динтр'ынселе се дук ла улицэ, адэогынд армия де проституте, ши фэрэ ашея таре маре.

Кризису ноу экономик, каре с'а ыншепут тоамна анулуй 1937 ын Штателе Уните а Америший, а адус сэрэшие ши липсырь ной милиоанелор де фамилий муншиторешть. Динноу с'ау ындесыт ын газете ынштиинцэриле деспре сынеушидериле мамелор, каре ну-с ын старе сэ суфере стрэдэнуиря коптыилор сэй пе жумэтате флэмынзь.

Деспре старя страшникэ а фемей трудитоаре ын Англия вэдит не мэртурисэште трагедия фемеий де 39 ань Лили Глю а унуй муншитор фэрэ лукру. Сэрмана мамэ, каре мулт а рэбдат, н'а путут суфери сэрэшия, каре ыннэдуше коптыий ей. Ын дезнэдеждуире е а пус-о ла кале пе фийка-са мититикэ сэ принаскэ отравэ. Фишьору-со де 14 ань с'а ынлэтурат сэ мунтуе вяца ку сынеушидере, да фийкэ-са с'а унит. Коптылу а мурит, да пе мэса ку греу а спэсыт-о. Деграбэ е аре сэ стэе ыннаинтя жудекэций, каре о ынжиновэцэште ын ушидере пе фийкэ-са. Се препоате, кэ пе фемее ор кэзни-о. Ый фэрэ ындоялэ, кэ юстиция фэцарникэ буржуазникэ, скотынд готэрыря аспрэ асупра жертвей ненорошите а строюлуй капиталист, а тэрэбэни мулт деспре „юбире кытре ом", деспре „гуманизм".

Трагедия Лили Глю (дескрисэ ну демулт де газета комунистэ англишянэ „Дейли Уоркер") есте ну о ынтымпларе, ну-й о скоатере епизодикэ, да ый уна дин трагедииле „обишнуите" ын вяца де фиекаре зы а класулуй муншитореск дин Англия. Нумэру трагедиилор де фелу иста креште дин ан ын ан.

Соарта фемей трудитоаре осэдьит ый де гре ын цэриле фашисте. Эксплоатация сэлбатикэ се ымпреунязэ аишь ку батжокэрия немайвэзутэ асупра персоаней оменешть. Фемея трудитоаре дин практика са проприе с'а ынкрединцат, кыт де мыршавэ амэжитурэ есте демагогия фашистэ деспре „ымпрежурэриле буне де фамилие".

Фиинцаря пе жумэтате флэмынзэ а фамилией, скумпетия немайвэзутэ, каре тот креште, повиностя де мункэ, стерилизаря, ка арма де расправэ, аша-с элементеле алкэтуитоаре а „веций", пе каре ау креат-о варварий фашиштъ пентру фемея трудитоаре ын Германия.

Ын аний ынтый а венирий ла путере гитлеровций проповэдуе „раю депе лынгэ касэ", пентру ка адика сэ капете никшураря безработицей. Дар ши атунць фашиштий сэлбатик эксплоата мунка ефтинэ феменскэ. Аму индустрия милитарэ, каре лукрязэ турбат, аре невое ын мынь де мункэ ефтине. Дин ану 1937 нумэру фемеилор, каре лукрязэ ла ынтреприндерь, инсэмнат с'а мэрит. Осэдьит аяста се веде ын рамуриле индустрией, каре лукрязэ пентру бэтэлие. Аша, ла заводу Даймлер-Бенц, каре продуше мотоаре пентру аэроплане, аму лукрязэ деаму 2.000 фемей дин нумэру деобште а муншиторилор 6.000. Муншитоаря принеште плата пентру мункэ де доуэ орь май жоасэ, декыт бэрбату.

Ла 1 январь а анулуй иста фашиштий ау ынтродус о адаожере ын лежя веститэ „деспре повиностя де мункэ". Аму тоате фетеле Германией дела 14 пэнла 25 ань, май ынтый де а ынтра ла карева лукру, сынт дэтоаре се лукрезе динтый ун ан де зыле ла сат. Еле сынт дэтоаре фэрэ бэнуялэ ши ла ашея фэрэ платэ сэ ымплиняскэ лукруриле греле пе кымп ши акасэ, ын гооподэриле мошиерешть ши кулэшешть. Тоате фетеле, каре ау мунтуит ашезэмынтуриле нижлоший де ынвэцэмынт ши каре дореск сэ ынтре ын университет, сынт дэтоаре ыннаинтя ыншеперий ынвэцэтурий сэ ымплиняскэ служба де жумэтате да ан ын аша нумите „лагере а повиностей де мункэ". Гитлер а дат приказ деспре а организа ын Германия ын адаос 500 „лагере а повиностей де мункэ" специал пентру фемей.

Германия фашистэ ый каторга милитарэ пентру фемея трудитоаре ши пентру коптыий ей.

Ын Италия фашистэ, унде аму креште таре безработица, путериле ну демулт ау публикат ун приказ официал, дупэ каре нумэру фемеилор, каре лукрязэ ла ынтреприндерь орь ын ашезэмынтурь ну поате сэ шие май маре декыт 10 проценте дин нумэру деобште а муншиторилор ши службашилор. Ынтреприндерилор ну пре марь дефел ну ли се дэ вое сэ приняскэ ла лукру фемей. Кэлкаря приказулуй иста се пединсеште ку штраф ын сумэ дела 200 пэнла 2 000 лире.

Ын индустрия японянэ де текстиль проценту таре маре де муншиторь ыл алкэтуеск фетеле тинере. Пэринцый, адушь ла сэрэшие, ле вынд пе дынселе фабриканцилор сэлбатишь. Старя жертвелор естя ненорошите а експлоатацией капиталисте де факт ну се деоседнеште ку никэ дела старя роабелор. Фэрэ воя администрацией еле н'ау вое сэ ясэ дупэ поарта фабриший-ынтьисоарей нишь зыуа нишь ноаптя. Пе муншитоаре ну се рэспындеште тьяр ши ашей скуртэ лежислативитате де фабрикэ, каре фиинцазэ ын Япония империалистэ. Пентру зыуа де мункэ де 12 шясурь текстильщица японянэ принеште детот 15 иене пе лунэ (иена алкэтуеште апроапе де 1 рублэ ши 50 капийкь).

Фабрика-ынтьисоаря—аяста ынкэ ну-й еширя шей май проастэ пентру фата японянэ. Фиинджкэ пе дынса н'о вынд ла ынтрепридере, апой о кумпэрэ агенту а каревай касэ публикэ. Цэрану японян, адус пэнла руйнаря деплинэ де кытре политика авантюристэ а милитаризмулуй японян, ый невоит сэ вындэ фийшеле сале ын каселе публише.

„Ынтрецынетору касей публише,—скрие Т. О. Конрой ын картя „Ынгрозыря японянэ",—ын рынду сэу поате сэ вындэ фемея луй бонза пентру ымплиниря церемониилор бисеришешть, стэпынулуй фабриший, орь заводулуй, орь ла орькаре бэрбат ка наложницэ. Агенту негусторулуй ку марфэ жие ле дэ пропунере пэринцилор де а винде фийка. Ел ле пропуне о сумэ анумитэ пентру фолосыря ку трупу ей; ел кумпэрэ фата пентру ун нумэр анумит де ань. Прецу се стьимбэ ын атырнаре дела ымпрежурэрь. „Еу штиу о ынтымпларе, кынд ау фост плэтите 10 иене пентру 10 ань де вяцэ...". Сэрэшия ши фэрэдрептатя, произволу ши баджьокэрия—яка соарта фемеий трудитоаре ын цэриле капиталулуй.

* * *

Фемеиле трудитоаре ын цэриле капиталисте тот май актив се ынтьее ын нишкаря антифашистэ, тот май таре унеск путериле сале ын рындуриле фронтулуй уник пролетар ши народник антифашист.

Фемеиле трудитоаре а Испанией ши Китаюлуй аратэ лумий ынтрежь тьилдэ стрэлушитэ де луптэ героикэ ымпотрива журнелор фашисте, каре се ыншяркэ прин бэтэлия ноуэ империалистэ сэ ынфэптуяскэ плануриле сале разбойнишештъ де ымпэрцыря лумий кудеасыла. Гындуриле фемеилор героише а Испанией республикане ле-а експримат таре стрэлушит Долорес Ибаррури, каре а спус, кэ „еле сокот май дьине сэ шие вэдэниле героилор, декыт фемеиле фрикошилор".

Ну демулт ын уна дин едиториле дин Лондон а ешит картя „Соарта фемеилор германе". Аиста есте ун документ деспре варваризму сэлбатик фашист. Ын карте се дескриу пытшеле, батжокэрииле ын ынтьисориле фашистэ ши ын лагереле концентрационале. Пе фемеиле антифашисте, арункате ын застеншеле естя гитлеристе, ле тьинуеск, лэсынду-ле пе жумэтате моарте. Ын отый мамелор бат коптыий, пентру ка сэ капете „рекуноаштере" дела шей ынтьишь.

Дар нишь терору, нишь тьинуириле нишь фоаметя ну ынфрынг воинца ла луптэ а фемеилор трудитоаре. Ын стьимб антифашиштилор кэзниць ши стылишиць стэу тот ной ши ной луптэторь фэрэ фрикэ ымпотрива фашизмулуй.

Тот май путерник рэсунэ гласу де протест а фемеилор трудитоаре ын цэриле капиталулуй, нумэру лор ый тот май маре ын рындуриле нишкарий антифашисте.

Тьилда фемеий советише—пэрташулй актив а зыдирий социализмулуй, лупташулуй ыннаинташ пентру бируинца комунизмулуй ын тоатэ лумя — ынсуфлецэште фемеиле трудитоаре дин цэриле капиталисте ла луптэ пентру слобозыря са дела жугу проклят а строюлуй капиталист.

Милиоане де фемей трудитоаре а цэрилор капиталисте ынсамнэ зыуа ынтренородникэ комунистэ а фемеилор ка зыуа де луптэ ымпотрива режимулуй, жугулуй ши сылуирий капиталисте, ымпотрива фашизмулуй ши бэтэлией империалисте.

А. ЗОЛОТОВА.

ФЕМЕИЛЕ ЦЭРИЙ СОЦИАЛИЗМУЛУЙ

МУНКА ЛА НОЙ ЫЙ ЛУКРУ ДЕ ШИНСТЕ

Еу ынкэ-с тынэрэ шн деспре вяца гре а феменлор ыннаинте де Маря Революцие дин Октябрь штиу нумай дин повестириле шелор бэтрынь. Де мулте орь ын сэриле марь де ярнэ, аскултынд повестириле деспре вяца амарэ а трекутулуй афурисыт, еу фэшем потрижире ку вяца де аму ши пындем—«Дьине кэ н'ам май густат «буну» шела». Да кынд фашь потрижирь де фелу иста, апой ынкэ май дьине ыицэлежь, кыт ый де слобод де трэит ын цара ноастрэ.

Ла ной, ын цара ноастрэ, мунка ый лукру де шинсте, де витежие ши де героизм. Партиду ши гуверну ностру сус прецуеск мунка шинститэ ши аяста те ынсуфлецэште ынкэ май таре ла лукру. Еу лукрез ын колхозу ностру звеньевая. Ын ану трекут звеноу неу а добындит о роадэ богатэ. Депе о супрафацэ де 50 гектаре де сэмэнэтурэ де грыу де тоамнэ звеноу а стрынс кыте 17 центнере депе фиекаре гектар да депе о супрафацэ де 15 гектаре ам стрынс кыте 27 центнере, попушой кыте 27 центнере ши кыте 12 центнере де рэсэритэ. Пентру аяста, ну демулт гуверну советик м'а наградит ку ордену «Знамя рошие де мункэ».

Награда яста маре ынкэ май таре мэ ынсуфлецэште ла лукру, ши еу ой пуне тоате путериле пентру ка сэ ындрептэцэск шинстя яста, ой лупта, ка ын ану иста сэ добындим о роадэ ынкэ май маре, декыт ын ану трекут.

Звеноу неу с'а ындэторит ын ану иста сэ добындяскэ роадэ де грыу де тоамнэ кыте 26 центнере депе фиекаре гектар ши де рэсэритэ кыте 14 центнере.

Дин практика анулуй трекут ной штим, кэ роада богатэ се прегэтеште де ку време ши деатыта ной ам прегэтит 100 тоне де ынгрэшминте локале пентру подкормкэ, афарэ де аяста май авем 5 тоне де шенуше, 8 центнере де гэинаць. Кытре кампания сэмэнатулуй де примэварэ деаму сынтем ку тоате гата, аштептэм сэ се ынкэлзаскэ.

Ной деаму прегэтим ынгрэшминте ши пентру роада анулуй виитор. Авем стрынсе 150 тоне де ынгрэшминте локале, не каре леом фолоси не парина нягрэ.

Бригада ноастрэ №4 а ынтьеет контракт де ынтрешеря социалистэ

ку бригада №5, звеноу неу се ынтрешеря ку звеноу луй тов. Дмитрий Иовва. Члений звеноулуй неу мэ ынкрединцазэ, кэ ши ын ану иста ной ом окупа локу де фрунте ын ынтрешеря социалистэ.

Аз, ын зыуа ынтренородникэ комунистэ—8 март, феменле трудиторе дин цэриле капиталисте тотализазэ каля де луптэ пентру пайе ымпотрива фашизмулуй ши бэтэлией, да ной, феменле, тотализэм бируинциле кэпэтате ын ану трекут ши ынсэмнэм кэнле де луптэ пентру бируинць ной ын ану иста. Сынтем ынкрединцате, кэ суб кондушеря товарэшулуй Сталин феменле норокоасе дин цара ноастрэ ын ану иста ор кэпэта бируинць май марь, декыт ын ану трекут.

Анна Иововна ПЫРВУЛ, звеневая колхозулуй «Красный пограничник» дин сату Карагаш, району Слобозия.

ОЙ ЛУКРА ЫНКЭ МАЙ ДЬИНЕ

Ку маре букурие ам ынтылнит еу зыуа де аз—зыуа ынтренородникэ комунистэ а феменлор. Нишь ынтр'о царэ феменя ну окупэ аша лок ынсэмнат ын обште, кум ыл окупэ феменя ын цара ноастрэ, ын цара социализмулуй, каре а бируит. Феменя ноастрэ советикэ пентру тотдеауна а лэсат ын урмэ друму де асуприре ши де рынд ку бэрбатуу, ка ун член деопотривэ а обштей социалисте, зыдеште о вяцэ ноуэ, веселэ ши норокоасэ.

Аму феменя ноастрэ советикэ се ынтреше ку бэрбату пентру а ынстэпыни ку штиинцыле, е аратэ рекордурь ной ын орьше рамурэ а господэрией нородниле. Феменле ноастре дьине кондук ку трактору, комбайну, пароходу, деасеменя дьине ынстэпынеск ку винтовка, кум ши ку скрипка. Аре ку ше сэ се лауде феменя советикэ! Е ка ун шетэцан деопотривэ а цэрий советише ынфлоритоаре, суб кондушеря марелуй партид а луй Ленин—Сталин мерже цэла о бируинцэ ла алта. Феменя советикэ ый шей май норокоасэ ын луме.

Милиоане де фемей ын цара ноастрэ сынт грижа марелуй Сталин. Ну-й аша рамурэ, унде феменя советикэ н'ар кэпэта арэтэторь героишь де лукру. Аму еу лукрез пионервожатая ын школа нижлошие русэ № 10 дин орашу Тирасполь. Пентру а куноаште май дьине не школарь ку вяца ши дрептуриле феменй ын трекут ши аму, пин отрядуриле ши звениле де пионерь петрек фелурите шитирь, конворбирь.

Ын шинстя зылей 8 март школарий деосэдьиць ау прегэтит альбомурь, ын каре сынт зугрэжите феменле пилоате, парашутисте, зборуу стрэлушит а героинелор тов. тов. Гризодубова, Осипенко ши Раскова.

Л. С. НЕРДИНСКАЯ, пионервожатая дин школа № 10 дин Тирасполь.

ФЕМЕЯ НОРОКОАСЭ А МОЛДОВЕЙ

Ла ной ын Униуня РСС феменя се фолосеште ку тоате дрептуриле. Феменя ын Униуня РСС кырмуеште ку стату, феменй комбайнер, феменй трактористэ, ынвэцэтоаре, медик, инженер ш. а. м. д.

Тоате аесте дрептурь сынт ынскрисе ку литере де аур ын Конституция Сталинистэ.

Феменле трудитоаре а Молдовей ынфлоритоаре, гэтинду-се ынкордат кытре сэрбэтоаря ынтренородникэ 8 март, ау ынтылнит дата астэ историкэ ку арэтэторь ной. Ын Молдова мулте фемей ыс наградите ку награда шей май нантэ —ку орденеле Униуний.

Ын система Комисариатулуй Нородулуй де пэзиря сэнэтэций а РАСС Молдовенешть лукрязэ 2.524 фемей, дин каре 164 ыс медишь.

Ной авем мулте фемей лукрэторь де медицинэ, каре ку лукру лор ау арэтат девотаря са ла ынслужиря трудиторилор. Мулте дин еле ау фост премиате ла с'езду медишилор сэтешть ши де участоше, каре а авут лок ла 15 январь ану иста ын орашу Киев. Аша-с товарэший: Котманская Мария Николаевна, каре лукрязэ акушержэ ын сату Кульная - Веке, району Котовск, деаму 29 ань ши ку лукру се испрэжеште таре дьине.

Тов. Резис Циля Мойсеевна, каре лукрязэ шефу больницей дин сату Шершенцы, району Кодыма, ку маре бэгаре де самэ се поартэ кытре болнажь, е парте активэ ын лукру обштеск; тов. Ижа К. П., каре лукрязэ ын больница районалэ дин Рыбница ка сестрицэ хирургикэ ши се испрэжеште дьине ку лукру, порунчит ей дин партя администрацией ши организациилор обштешть ш. а. Се деосэдьеск ку лукру сэу тындуитор ши аша лукрэторь де медицинэ ка тов. тов. Фишман (Балта), Никишина (Тирасполь), Чорная М. Ф. (Чорна) ши алций.

Тоатэ армия яста де лукрэторь де медицинэ шинстит ынш ымплинеште дэтория са, цынынд минте ындрумаря товарэшулуй Сталин деспре ашея, кэ шел май прециос капитал ын луме есте ому.

ВАРВАРЕЦКАЯ А. Н., прешединтеле комитетулуй де обласе а союзулуй медсантруд.

„Фемей ын Униуня РСС и се дэу дрептурь де-о потривэ ку бэрбату ын тоате рамуриле веций господэрешть, де стат, културале ши политише-обштешть.

Путинца де а ынфэптуи дрептуриле естя а фемеилор се гарантязэ ку даря фемеилор дрептулуй де-о потривэ ку бэрбату ла мункэ, платэ пентру мункэ, ходинэ, гарантаре социалэ ши ынвэцэтурэ, апэраря де стат а интереселор мамей ши копшилулуй, прин даря фемей ын время ынгреунэрий отпускурь ку пэстраря ынтрецынерий, ку мреж ларгэ а каселор де наштере, ясслелор ши грэдинелор пентру копший".

Артиколу 122. Конституция (Лежя Темейникэ) а Униуний Республишилор Советише Социалисте.

Ын фолосу Патрией Социалисте

Еу лукрез медик ын Молдова Советикэ дин ану 1921. Ын время шея лукру де апэраря сэнэтэций мамей ши копшилулуй ера дисфэшурат слаб. Ши еу дела ыншепут м'ам афундат ку тоате путериле, ку тоатэ штиинца ме ын луптэ пентру апэраря вецый ши сэнэтэций копшилулуй, пентру дисфэшураря лор бунэ.

Ной цынем дьине минте, кыт де мулць копший муре ын время царистэ. Ши дьине ведем ной аму, кыт де маре бэгаре де самэ ши кытэ прижэ дэ партиду комунист пэзырий сэнэтэцый мамей ши копшилулуй.

Ын ану 1924 ын Тирасполь ынтыя датэ с'а дистьис консултация пентру маме ши копшый. Еу уна дин шеле ынтый ам ыншепут сэ лукрез медик ын консултацие. Еу ам организат ын консултацие ун совет ши актив дин фемей, каре ажута ын лукру консултацией. Ну зэбавэ ам организат кухне де лапте. Фемеиле, каре нудемулт се ынлэтура дела совету ши ажутору консултацией, аму вин ла консултацие ши шеу ажутор медикал.

Пуцын май не урмэ еу ам организат ажутору медикал копшилор не акасэ, каре с'а дисфэшурат аму ын тот ларгу. Консултация ын тот ану се лэржеште. Ын консултацие деаму лукрязэ 8 медишь ши 10 сестриць.

Аму, кынд не ану 1939 се пуне задача де лэржит ажутору медикал копшиилор, ын шинстя зылей де солидаритатя ынтренородникэ а феменлор—8 март, еу мэ ындэтореск сэ прегэтеск 8 сестриць медикале, сэ ажют медишилор тинерь а рындика нивелу сэу де штиинцэ.

Пентру лукру неу еу ам фост премиатэ ку путевкэ ын командировкэ штиинцификэ ла Киев ши Ленинград.

А. АПОСТОЛОВА, (Медик).

Ку маре букурие ам ынтылнит маря сэрбэтоаре

Аз ый о сэрбэтоаре де букурие. Феменле норокоасе а цэрий ноастре ынфлоритоаре аз лаунлок ку тот нороду советик сэрбязэ зыуа ынтренородникэ комунистэ а феменлор. Тоатэ цара ын зыуа яста ышь фаше тоталуриле ажунсурилор добындите де феменле слободе советише ын время де 21 ань а фиинцэрий путерий советише.

Ын время царистэ феменя а суферит асуприя мошиерилор ши капиталиштилор. Е ера родъитэ ну нумай де обште, дар ера роб ши ын фамилие. Мулте «бунэтэць» де аестя ам суферит ши еу ын трекут. Нумай маря Революцие Социалистэ дин Октябрь ын цара ноастрэ, нумай партиду луй Ленин—Сталин а слобозыт-о пе фемее дела родъие ши а пус-о пе дынса де рынд ку бэрбату.

Ын трекут аве путинцэ сэ се ынвеце нумай копшый мошиерилор ши капиталиштилор. Пентру фишъорий ши фийцеле муншиторилор ши цэранилор кэпэтаря штиинцелор ыналте ну ера ку путинцэ. Деспре штиинцэ ыналтэ ей путе нумай сэ гындяскэ.

Путеря советикэ не дарт й-а диштьис феменй ушеле ла ынвэцэтурэ. Аму еу лукрез начальник а секцией ын Комисариату Нородулуй де Агрикултурэ а РСС Молдовенешть. Сынт таре букуроасэ, кэ ние не-ау ынкрединцат аист сектор рэспунзэтор де лукру. Еу аму пун тоатэ стэруинца, ка сэ мэ испрэжеск ку лукру неу, вреу сэ доведеск, кэ фемея дерынд ку бэрбату поате сэ кондукэ ку орьше лукру.

Фийка ме аму се ынвацэ ын школалэ. Е се ынвацэ нума-й пе «отлично». Деспре копшыий ношгрь тотзылник ле поартэ де пржэ партиду комунист ши мареле Сталин.

Фемея ын Униуня Советикэ аре дрептурь де-о потривэ ку бэрбату ын тоате рамуриле вецый господэрешть, де стат, културале ши обштешть-политише. Тоате аесте дрептурь ку литере де аур сынт ынскрисе ын Конституция Сталинистэ.

Н. М. ДИКАРЕВА

ПЕ ФОТО: ынвэцэтоаря ку заслугэ а школий № 5 дин Тирасполь Е. И. Ржепишевская ынтре копшый.

Фото де Гертберг.

ДЕ ВЯЦА ДЕ АМУ СЕ БУКУРЭ ТОАТЕ ФЕМЕИЛЕ

Время, кынд не фемее ну о нумэра шетэцан де о потривэ ку бэрбату, время, кынд фемея, н'аве дрептурь сэ алягэ ши сэ шие алясэ ын органеле кондукэтоаре де стат, а рэмас ын урмэ пентру

тотдеауна. Аз се ымплинеск 26 ань дин время шея, кынд ын цара ноастрэ се сэрбязэ зыуа ынтренородникэ комунистэ а феменлор. Ын аястэ зы фемея советикэ ку фалэ ши ынкрединцат спуне, кэ е ый шей май норокоасэ фемее ын луме, кэ е ын цара ноастрэ се фолосеште ку тоате дрептуриле, ку каре се фолосеште ши бэрбату.

Ла заводу де консерве Ткаченко дин Тирасполь лукрез дин ану 1936. Дин зыуа ынтрэрий ла лукру ла завод пэн аму лукрез ын уну ши ашелаш цэх—ын цэху де щерберя дулцецэлор ка закатчицэ. Таре ыл юбеск еу пе аист лукру. Дар одатэ ку аяста юбеск еу ши лукру де апэраре. Ка довадэ поате сэ служаскэ ашея, кэ ам сэмнеле де апэраре «Пушкашу Ворошиловист» де тряпта I ши II, «ПВХО» де тряпта I ши II, «ГСО» де тряпта I ши II. Ам дат нормеле де снайпер, ам ынвэцат пулемьоту ши пентру лукру актив обштеск ам принит сэмну активистулуй. Аму фэрэ рупере дела продушере мэ ынвэц ын школа де парашутишть.

Ын шинстя зылей ынтренороднише а феменлор еу ам организат дин 10 фемей о групэ де пушкашь, ку каре ынвэцэтура се петреше ын фиекаре зы. Група яста се прегэтеште пентру а луа парте ын ынтрешериле пушкашилор дин орашу Тирасполь.

Е. И. ЯКУНИНА, стахановиста дела заводу де консерве Ткаченко дин Тирасполь.

ГЫНДУ НЕУ С'А ЫМПЛИНИТ

Ну цын минте, кум а фост зыуа шея, кынд еу динтый ам вэзут пе сцена клубулуй сэтеск, кум артиштий жука о пьесэ. Мэкар кэ пьеса ера обишнуитэ, дар еу ку маре интерес ам прэжит-о. Деатуньш еу ши ам ыншепут а юби театру.

Пэринцый неа ынтотдеауна ынь зыше, ка еу сэ мэ ынвэц сэ шиу медик ор ынвэцэтоаре, дар пе мине ниш пе о минутэ ну мэ лепэда гынду деспре театру.

Кынд ам мунтуит класу 7, пэринцый м'а тримэс сэ мэ ынвэц ын институту педагожик молдовеняск дин Тирасполь. Пестe в'о 6-7 зыле дупэ ше ам ынтрат ын институт, ам аузыт, кэ ын Одесса се петреше приниря ын школа театралэ, ла факултету молдовеняск, ши еу ындатэ м'ам дус ла Одесса, ка сэ ынтр ын школалэ. Деодатэ мэ темем, кэ ну м'ор прини, фиинд кэ ерам тынэрэ.

Дар ын школалэ м'ау принит, ши еу ам ыншепут а мэ ынвэца. Небэгат ын самэ ау трекут аний ши еу ам мунтуит школала театралэ.

Ынтыя датэ ын вяцэ еу ам ымплинит ролю **Агафией Тихоновна** дин пьеса „Ынсурэтоаря" де Гоголь. Еу сымцэм о грелиме маре ла ымплинириа ролюлуй иста, дар тотодатэ ерам ши букуроасэ. Ролю нишь пе о минутэ ну мэ лепэда, ши пин сомн ыл ынвэцам. Ши кынд не-а спус уну дин шей май бунь лекторь а ней —тов. Вершигора, кэ ролю ый ынвэцат ну прост, апой аястэ прецуире пе мине м'а ындэторит ынкэ май таре сэ лукрез асупра ме, сэ юбеск лукру неу.

Дупэ мунтуиря ынвэцэтурий ние ни с'а венит сэ лукрез асупра ролюлуй **Кручинина** дин пьеса „Фэрэ жинэ жиновець" де Островский. Ролю иста а рэмас ла мине ын минте пе тоатэ вяца. Еу пе дынсу аша де таре л-ам юбит, кэ ну гындем деспре никэ. Аист роль не-а ажутат мулт ын лукру неу де май департе, ши еу десеорь мэ букур ши аму, кэ ам ымплинит аша роль греу ши рэспунзэтор.

Ынтрынд ын театру де стат молдовеняск *Горький* еу деодатэ ам ымплинит ролю Василисей дин пьеса „На дне" де Горький.

Ын пьеса „Гайдуший" де Ромм-Лебедев еу ам жукат ролю **Бэтрыней**. Не-а фост таре греу сэ-нь ынтынпуй фемея асупритэ, дин времуриле Молдовей цариште.

Мулт ой цыне ын минте ролю **Любей Яровой**, жукат де мине ын пьеса „Любовь Яровая" де Тренев.

Аму, ын зыуа ынтренородникэ а феменлор—зыуа де 8 март, еу ынь дэу самэ деспре тоталуриле лукрулуй неу ши вэд, кэ с'а ымплинит доринца ме. Пентру аяста дела тоатэ инима ый мынцэнеск путерий советише ши партидулуй комунист.

Домникия ДАРИЕНКО, артиста театрулуй де стат молдовеняск *Горький* дин Тирасполь

БИРУИНЦА ВЕШНИКЭ

Фрателе неу Мэкар се ынвэца ын ИНО. Ынтр'о зы де примэварэ еу ам принит дела дынс о скрисоаре. Паркэ, ши аму цын минте сфату луй: «Драгэ сориоарэ, ынвацэ-те «дьине» ши «отлично», цыне минте, кэ штиинца ый виитору тэу». Деатуньш ын фиекаре скрисоаре ынь аминте ел сэ мэ ынвэц нумай пе «дьине» ши «отлично».

Атуньш мэ ынвэцам ын класу а патра. Ерам о копшилэ никэ, ынкэ ну ынцэлежем дьине сфату фрателуй. Дар нумай мынцэнинд юбирей кытре фрате, еу мэ стэруем сэ ымплинеск сфатуриле луй. Деатуньш ам ши ыншепут еу а мэ ынвэца нумай пе «дьине» ши «отлично».

...Ынь паре, кэ ши аму мэ вэд ын булуку де фете ши бэець, адунаць дин тоате сателе Молдовей Советише, каре ау венит сэ ынтре ла ынвэцэтурэ ын Иининституту Педагожик Молдовеняск.

Аяста а фост ынтр'о зы де тоамнэ дин ану 1935. Еу ымпреунэ ку тоате фетеле ши бэеций аштептам ку нерэбдаре, кынд директору а шити листа шелор приниць ын институт. Кынд ам аузыт ши фамилия ме, апой атуньш ам сымцыт педеплин, ше ынсамнэ букурия...

Аний ау трекут ын фугэ. Ништь н'ам луат сама, кум ау трекут шей патру ань де ынвэцэмынт ын институт. Ши аму еу вэд, кыт де скумпе ау фост кувинтеле фрателуй.

Пестe патру лунь де зыле еу ой мунтуи институту, кэпэтынд штиинцэ ыналтэ. Аесте ажунсурь еу ле-ам кэпэтат нумай мынцэнинд партидулуй комунист ши путерий советише, каре не-ау дат ноуэ, феменлор, тоате дрептуриле, ынтр'ашел нумэр ши дрепту ла ынвэцэтурэ.

Аз, ын зыуа ынтренородникэ а феменлор — 8 март, еу ынь адук аминте повестириле мамей деспре ашела, кыт де греу ера де трэит ын время ветье, паркэ ши аму вэд сату Мартаноша, унде м'ам нэскут еу. Ынь адук аминте де мама, пе каре мунка гре дин трекут а ымбэтрынит-о ынаинте де време.

Ши аз, ын зыуа солидаритэций ынтренородниче а феменлор, еу мэ букур, кэ трэеск суб соареле Конституцией Сталинисте, ын цара социализмулуй, унде феменле ау тоате дрептуриле оменешть.

ЕВГЕНИЯ РАДУЛ, студентка Институтулуй Педагожик Молдовеняск ын нумеле луй Т. Г. ШЕВЧЕНКО.

ЫНВЭЦЭТОАРЯ КУ ЗАСЛУГЭ

Елена Ионовна цыне минте шеле динтый зыле де лукру ын школалэ. Е цыне минте школа дин сату Земено-Григорьевский, уезду Тирасполь, унде ынтыя датэ а ыншепут лукру педагожик.

— Школа ера о кэсуцэ жьоасэ, ынтунекоасэ, май мулт асэмэнэтоаре ла о бождяукэ. Ын одая, унде трэем еу, ера ынкэ май страшникэ, пэреций узь, мушизь.

Аша ыншепе лукру сэу педагожик ну нумай о ынвэцэтоаре. Соарта тутурор ынвэцэторилор а фост асэмэнэтоаре. Ын аша «дьине» ыншепе лукру ши шеяланць ынвэцэторь ын школиле царисте.

Н'ау трекут нишь 3 ань де лукру, кынд Елена Ионовна, дупэ ун конфликт ник ку ун поп, нимереште ын мыниле нимилоширий начальствей. Ка рэсплатэ, пе ынвэцэтоаря тынэрэ о мутэ ла лукру ын сату Спея, уезду Тирасполь, ла шел май аспру поп дин время шея...

Аиста есте нумай ун епизод ник дин трекуту Еленей Ионовна, каре а авут лок ын аний 1909-1910, атуньш, кынд е ыншепу-се лукру де ынвэцэтоаре.

Кынд Елена Ионовна ворбеште деспре трекуту афурисыт, гласу ый реварсэ шодэ ши дежетеле не невруте се стрынг ын пумн...

* * *

Ану 1917 о гэсеште не Елена Ионовна ын сату Кошница, району Дубэсарь. Школа с'а диспэрцыт дела бисерикэ. Аму с'о шерут ун лукру маре ши рэспунзэтор. А требуит де лэмурит цэранилор целю бисериший ши «диштептэрий сфинтеа». Ши Елена Ионовна лукрязэ зы ши ноапте. Димининца ын школалэ, сара ын ревкому сэтеск. Ши ын ану 1920 не дынса о ынсамнэ член а ревкомулуй сэтеск.

—Шине ау лукрат атуньш ынвэцэторь, ашела штие, ше тьединь ынтылне ей дин партя кулашилор сатулуй.

Деспре зылеле ынтые де лукру Елена Ионовна ышь аминтеште ку дурере, ку шюдэ маре. Деспре школала дин сату Земено-Григорьевский ый аминтеште ынвэцэтоарей ревматизму, кэпэтат ын одая мушидэ ши удэ, ын каре трэе е атуньш.

* * *

Ын школа ыншепэтоаре № 5 дин Тирасполь, Елена Ионовна лукрязэ деаму 13 ань дерынд. Мулць копшый а ынвэцат е. Класу, кондус де тов. Ржепишевская, ынтотдеауна дэ ынсуширя материалулуй де 100 проценте.

Ла конференция орэшеняскэ а ынвэцэторилор дин Тирасполь, ынвэцэтоаря Бучинская ынкэ ын ану 1937 а спус деспре класу, кондус де Елена Ионовна, кэ аист клас есте прегэтит дьине. Школарий сынт бэгэторь де самэ, ынсушеск дьине материалу ши сынт дисциплинаць.

Елена Ионовна юбеште копшыий.

— Ну-й алт лукру май интересат ши май юбит, декыт лукру ынвэцэторулуй, — десеорь зыше е.— Еу вэд, кум се префаше ому, кум се диштяптэ, кум се стынбэ психология луй. Ши ну дежяба тов. Ржепишевская лукрязэ деаму 30 ань ынвэцэтоаре...

Ку о маре юбире поменеште е нумеле фоштилор школарь а ей. Якатэ Яша Бендерский, каре аму лукрязэ директору школий нижлошие, Теплицкий—аму прокурор ын Каменка, Поля Варецкая—защитник. Да кыць школарь ау стат инженерь, медишь, ынвэцэторь, кыць дин ей ау стат командирь а Армией Роший Муншиторешть-Цэрэнешть!

Ши аму, кынд е грэеште деспре результателе лукрулуй сэу, не фацэ се поате де вэзут тоатэ букурия, тоатэ фала ей.

Одатэ ку результателе сале Елена Ионовна сымте, веде грижа партидулуй де дынса ши де сутеынвэцэторь ка дынса. Совету Комисарилор Нородулуй а РСС Украинене прин готэрыря са й-а дат Еленей Ионовна нумире де ынвэцэтоаре ку заслугэ а школий.

«Вэ сэлут ку нумиря маре де ынвэцэтоаре ку заслугэ а школий, —ый скрие ынлокуитору комисарулуй нородулуй де ынвэцэмынт а РСС Украинене,—вэ дореск спорурь ын лукру вострy де май департе ын диштептаря поколенией тинере ын духу комунизмулуй...»

Кынд а принит нумиря маре ши скрисорика яста, букурия Еленей Ионовна н'аве маржинэ. Ын рэспунс ла награда маре Елена Ионовна а скрис о поэзие:

«Партидулуй ый мама ноастрэ
Ыр соареле нородулуй—ленинна лумий ый Сталин.
Ши дакэ с'а шере ой адуна
Тоате путериле ши вяца ой да
Пентру Дунелорвоастре...»

Поэзия н'аре нишь формэ, нишь рифмэ. Аяста есте ашей динтый поэзие ын вяца Еленей Ионовна. Дар ын поэзия яста ыс экспримате тоате сымцуриле ей. Ыс немэржините юбиря ши девотаря ей кытре мареле партид а луй Ленин — Сталин, кытре лукру комунизмулуй.

30 ань лукрязэ Елена Ионовна ынвэцэтоаре. Ый плинэ де концинут вяца-ей. Ый слэвит юбилею ей.

Павел СЫТНИК.

Скрисоаря луй Торез кытре кондушеря партидулуй социалист

Париж, 5 март. (ТАСС). Морис Торез дела нумеле Комитетулуй Цевтрал а партидулуй комунист дин Франция ла тримэс Советулуй националь а партидулуй социалист о скрисоаре, ын каре се спуне, кэ политика де динафарэ шь динпунтру а гувернулуй де аму есте политика, не каре о ынсуфлецеск сылеле реакционаре а Францией. Маселе трудиторе, се спуне ын скрисоаре, ку тревогэ гындеск деспре резултателе а аша политикей а гувернулуй, политикей де регрес социал, де ындемнаря фашизмулуй шь де трэдаря интереселор нэший.

Торез декларэ, кэ, дупэ пэреря комуништилор, старя, каре с'а креат, поате ын темей сэ се стьимбе. Пентру аяста требуе, ка партиделе социалист шь комунист сэ ынфэптуяскэ униря деплинэ а акциунелор, шь а фаце ынвоель пентру перегрупаря ларгэ а тутурор сылелор демократише ын царэ.

Торез дела нумеле партидулуй комунист пропуне кондушерий социалиштилор сэ петрякэ кампания унитэ а партиделор амындоуэ ын аша ынтребэрь:

1. Ажутору Испанией республикане, кэрей требуе сэ шие ынторшь солдаций ей шь арма, ауру шь тоатэ авериле, эвакуатэ ын Франция.

2. Лупта ымпотрива декретурилор экстраординаре де сэрэшие; гарантаря а аша политикэ экономикэ шь де финансе, каре кореспунде интереселор нородулуй, спусе ын програма фронтулуй нородник.

3. Лупта ымпотрива рэбдэрий, пе каре о аратэ путериле ын привинца кагулярилор; ынфолосыря мэсурилор аспре кытре тоате лежиле де заговор, каре ынгрозеск слобоаделе республикане шь неатырнэрий цэрий; кампания ын фолосу амнистией пентру службаший де стат шь муншиторий, ынлэтураць дела лукру, жудекаць шь даць ла ынтьисоаре пентру кэ а луат парте ын забастовка деобште ла 30 ноябрь анулуй трекут.

Торез сублиниазэ, кэ активитатя унитэ а пэрцилор амындоуэ ар ынтэри униря акциунелор а тотулуй нород француз шь ар рупе маневреле реакцией, каре тинде сэ дистьише маселе нородниче а Францией.

Ла сфыршит Торез тьямэ ла тьемаря комитетулуй националь ынвоитор а партиделор амындоуэ, каре ну с'ау адунат май мулт де 4 лунь де зиле.

Скрисоаря луй Габриель Пери кытре прешединтеле палатей депутацилор Францией

Париж, 5 март. (ТАСС). Депутату Габриель Пери с'а адресат кытре прешединтеле палатей депутациилор ку о скрисоаре, ын каре дэ де штире деспре пэреря луй де а да ынтребаре министрулуй пе тредьиле де динафарэ ын легэтурэ ку декларя ря ну демулт а луй Фланден (лидеру партидулуй реакционар „союзу демократик"). Ын кувынтаря, цынутэ ла 26 февраль ла адунаря организацией дин Марсель а партидулуй „союзу демократик", Фланден а декларат, кэ позиция луй ын время кризисулуй дин сентябрь ану 1938 с'а ымпэрцыт де уний члень а гувернулуй. (Дупэ кум се штие, Фланден тоамна анулуй 1938 душе о кампание активэ прогерманэ). Ел а требуит, ка Франция сэ се ынлэтурезе дела имплиниря де кытре дынса а ындэторирилор кытре Чехо-Словакия шь дистьис а ешит ын апэраря интереселор фашизмулуй герман. Ла 8 октябрь анулуй трекут Фланден й-а тримэс луй Гитлер о скрисоаре де сэлутаре ын легэтурэ ку алкэтуиря ынвоелий дин Мюнхен.

Габриель Пери аратэ ын скрисоаря луй, кэ ел дороште сэ приняскэ лэмурире дела гуверн—каре ануме миништрь ау ынтэрит позиция луй Фланден.

Еширя консерваторулуй Бутби

ЛОНДОН, 4 март. (ТАСС). Дупэ кум дэ де штире агентства Рейтер, члену консерватив а парламентулуй Бутби, ешинд ку кувынтаре ын Эдинбург а декларат, кэ Униуня Советикэ петреше политика трептатэ де паше. Ын шей 10 ань дела урмэ гуверну советик ну нумай одатэ а дат довезь лумий ынтрежь, кэ ел н'аре абсолут нишь ун фел де тиндерь агресиве. Униуня Советикэ ынтотдяуна а арэтат ын Лига нациилор тьилда ла ашея, кум требуе де луптат пентру лукру пэший, шь ну-с нишь ун фел де темелий де гындит, кэ ын луна сентябрь анулуй трекут Униуня РСС н'ар шь ымплинит ындэториле сале, каре реесэ дин статуту Лижий нациилор, деасеменя дин пакту советик чехо-словак деспре ажутор унуй алтуя. Бутби а спус май департе, кэ ел ну креде ынтэриле, кэ адика бэтэлия ый де неоколит. Шей май прецноасэ ымпунере ын лукру пэший есте стабилиря сотрудничией стрынсе а цэрилор юбитоаре де паше ку Униуня Советикэ. Аяста-й каля май дряптэ де рэтуиря лумий дела катастрофа бэтэлией. Ресурсуриле Униуний Советише ыс несекате. Приетения шь сотрудничия ынтре Англия шь Униуня РСС ар фаше Ун перевес маре а сылелор цэрилор юбитоаре де паше. Ынрыурыря факторулуй иста асупра цэрилор Европей Централе шь де Рэсэрит с'ар ынсэмна ындатэ.

Прэвэлиря четырьохлетшей германе

Органу шеркурилор официале англишене газета „Финаншиел эюс" публикэ ун артикол, каре анализазэ тоталуриле политиший экономише а фашизмулуй герман. Задача „планулуй де патру ань" герман, скрие газета, ера ынтр'ашея, ка се гарантезе неатырнаря Германией дела импорту крузимей стрэине шь продуктелор де хранэ. Десетше де милиарде маршь де нижлоаше нородниче ыс тьелтуите пентру а дисфэшура ынфолосыря ресурсурилор нунтрише, ше песте самэ ый фэрэ де фолос дин пункт де ведере экономик. Некэтынд ла аяста, атырнаря Германией дела импорту стрэин тот аша-й де маре, ка шь ыннаинте. Адушеря пыней шь алтор культурь грэунцоасе де песте границэ таре а крескут. Ын ану 1933 импорту грыулуй алкэтуе 234.000 тоне, да ын ану 1938—1.268 ний тоне.

Импорту минерэулуй де шер потрижит ку ану 1933 а крескут май мулт декыт ын 4 орь, импорту шяунулуй с'а мэрит ын 3 орь. Ын шей 2 ань дела урмэ ын Германия се ыншерка сэ дисфэшуре добындиря минерэулуй ыннунтру цэрий. Дар добындиря яста ну-й маре шь нишь ынтр'о мэсурэ н'а путут сэ слэдьяскэ атырнаря Германией дела импорту минерэулуй де шер. Ынсэмнат с'а мэрит ын аний дела урмэ деасеменя шь адушеря ын Германия а металелор колорате, май алес арамей, шь деасеменя бокситулуй. Руднишиле де арамэ, каре апарцин Германией, ындеплинэ май пуцын де 12 проценте де требуинца цэрий. Таре ку мулт с'а мэрит деасеменя адушеря нефтюлуй шь каучукулуй. Ын ану 1938 импорту каучукулуй ын Германия а фост ын доуэ орь май маре, декыт ын ану 1933.

Ынсэмнынд прэвэлиря четырьохлетшей а доуа фашисте, „Финаншиел ньюс" скрие, кэ Германией нишьдекум ну й-а спорит сэ се слобоадэ дела импорту крузимий, шей май важнише милитаре шь продуктелор де хранэ. „Ын ынтымпларе де бэтэлие ынделунгатэ, —скрие газета,—неажунсу ресурсурилор нунтрише де крузыме шь де продукте де хранэ а шь пентру Германия тот аша извор де слэбэшюне, ка ын время бэтэлией трекуте лумешть".

3 март (ТАСС).

Пентру апэраря Испанией республикане

ПАРИЖ, 4 март. (ТАСС). Група парламентарэ а партидулуй социалист й-а тримэс луй Даладье о скрисоаре, ын каре протестязэ ымпотрива дэрий мятежнишилор аверий Испанией республикане. Ын скрисоаре се спуне, кэ гуверну француз цыне ын секрет ынвоелиле, дупэ каре ел а рекуноскут гуверну дин Бургос а мятежнишилор. Дар, кум се штие, дупэ мунтуиря конворбиришлор сенаторулуй Берар ку генералу Хордана ын Бургос а фост публикат комюнике, ын каре с'а ынсэмнат, кэ гуверну француз с'а ындэторит сэ дэ мятежнишилор испань ауру, республикан, материалеле милитаре, лукруриле скумпе, картиниле художнишилор испань ш. а.

Група парламентарэ а партидулуй социалист требуешть, ка Даладье сэ дэ лэмуриря пе ынтребаря аста.

Боннэ ый дэ пе беженцый испань генералулуй Франко

ПАРИЖ, 4 март. (ТАСС). Аз министру пе тредьиле де динафарэ Боннэ ын конворбире ку Киньонес де Леон (ынфэцэштитору генералулуй Франко ын Париж) а реынноит требуинца деспре дистьидеря кыт май департе де кытре путериле фашиштилор испань а границей франко-испане. Боннэ а апэсат, ка генералу Франко сэ приняскэ пе тоць беженцый испань, каре се гэсеск аму ын Франция.

Конфедерация деобште де мункэ ый ымпотрива рекуноаштерий пе Франко

Париж, 4 март. (ТАСС). Комисия административэ (кондушеря) Конфедерацией деобште де мункэ ын унанимитате а готэрыт сэ прелунжяскэ кампания де солидаритате ку Испания республиканэ. Комисия а декларат протест ымпотрива рекуноаштерий гувернулуй генералулуй Франко. Ый деосэдьитэ делегациe а Конфедерацией деобште де мункэ ла конференция экстраординарэ а унирий ынтренороднише а союзурилор професионале, каре а авe лок ла сфыршиту луний март ын Лондон.

Ун митинг антифашист ын Нью-Йорк

Нью-Йорк, 5 март. (ТАСС). Ын Нью-Йорк а авут лок ун митинг де масэ антифашист, ла каре ау фост де фацэ май мулт де 3500 оамень. Ла митинг ку кувынтэрь ау ешит меру орашулуй Нью-Йорк Ла Гардиа шь вице губернатору штатулуй Нью-Йорк Полетти. Амындой ораторь готэрытор протеста ымпотрива активитэцый де субминаре а фашиштилор германь ын Штателе Уните а Америший. Осэдьитэ немыцэнире ораторий ау експримат ын привинца митингулуй дела урмэ а фашиштилор германь ын Нью-Йорк, ла каре лидерий фашишть нэвэле асупра президентулуй Рузвельт шь тьема ла погромурь евреешть.

Ла Гардиа а декларат, кэ гуверну Штателор Уните а Америший ый дэтор сэ декларе ун протест готэрытор ымпотрива аместикэрий цэрилор фашисте ын лукру цэрилор континентулуй американ.

Журналиштий буржуазнишь деспре перспективеле бэтэлией ын Китай

Газета „Пари суар" а публикат ун артикол маре а кореспондентулуй сэу специал ын Китай Марк Шадурн суб нумире „Оаре поате Китаю сэ бируяскэ"?

Автору сублиниазэ, кэ ыншепынд дела луна июль ану 1937, гуверну а организат пеноу тоатэ армия, гарантынд-о ку кадре ынвэцате шь ку ыннармаре де стандарт. Ын время бэтэлией ку Япония остеле китаене ау добындит о маре практикэ милитарэ шь морал с'ау ынтэрит.

Аму фиекаре ораш а провинцией Гуандун ый прегэтит кытре лупта ынделунгатэ ку противнику. Ымпотрижиря китаенилор ын провинция аста аша а крескут, кэ японений тот ынкэ стэу пе лок лынгэ Кантон. Окупаря де кытре японень а островулуй Хайнань н'аре ынсэмнэтате маре, фиындкэ китаений сокот сэ айбэ спор ын луптэ май главник ыннунтру цэрий. Тактика лор есте ынтр'ашея, ка сэ невояскэ остеле японене сэ се адыншяскэ ын райоанеле нунтрише мунтене а цэрий, унде с'ар путе ку спор осэдьит де дус ымпотрива лор бэтэлия истожитоаре де партизань.

Партизаний китаень руинязэ арсеналуриле, складуриле ку материал арзэтор, друмуриле де шер, дезорганизазэ нишкаря, урмэреск „гувернеле марионете", шь ын аша фел ле адук пагубе таре марь японенилор.

Остеле регуларе китаене се ынтэреск. Деаму ын виитору де апроапе китаений, се препоате, ор треше ын нэвэлире пе тот фронту.

Трекынд май департе ла старя японенилор, Шадурн скрие: отставка Коное дупэ прэвэлиря ыншеркэрилор луй Ван Цзин-вей де а ындэмна Китаю ла капитуларе ыннаинтя Японией мартурисэште деспре обосала маре ши неспорире ла японень.

Старя ынтрикэ а Японией тот май таре се ынрэутэцэште. Ын ану иста Япония стэ ыннаинтя перспективей крахулуй де финансе. Тьяр ын шеркуриле кондукэторе ыншеп а ынцэлеже, кэ бэтэлия ын Китай ну нумай кэ н'а адуше резултате дорите, дар гэтеште резултате греле.

(ТАСС)

Шпионажу герман ын Франция

Журналу француз «Регар» а публикат ун артикол деспре шпионажу герман ын Франция.

«Регар» дэ де штире, кэ ын время кризисулуй дин сентябрь анулуй трекут гуверну герман ын фиекаре зы прине информацие деспре тоате ашеля, ше се петреше ын шеркуриле кондукэторе а Паризулуй. Ши пэн аму газетеле германе ыс информате ку мулт май дьине декыт шеле француже, деспре тоате мэрунцшуриле а шефиденцелор кабинетулуй француз а миништрилор. Аяста ый ушор де ынцэлес, скрие «Регар», дакэ делуат ын самэ, кэ ну дин миништрий француж ынкэ дин луна июль ану 1936 субцыне легэтурь стрынсе ку Геббельс.

Ну демулт газетеле германе ау публикат даря де самэ деспре шединцыле секрете а сенатулуй француз, ынтьинате ынтребэрилор апэрэрий национале.

Ну май слаб ый дисфэшурат шпионажу герман экономик ын Франция. Капиталу герман актив ынтинде лабеле сале спре банкуриле француже ши спре индустрия французэ де апэраре ши гидроэлектрикэ. Дупэ кум ынсамнэ «Регар», интересу фашизмулуй герман кытре индустрия французэ де гидроэлектрикэ ый стырнит ку ашея, кэ аишь се поате ушор де руйнат прин саботаж ши диверсие ын время бэтэлией шеле май марь агрегате.

Индустрия де гидроэлектрикэ аре ынсэмнэтате маре де апэраре. Ын ашей време ын аястэ рамурэ а индустрией ын Франция ыс пусе 2 милиарде де франкурь де капитал стрэин. Дупэ кум скрие «Регар», аесте суме ыс пусе, ын темей, де кытре «банку дин Цюрих а ынтрепиндерилор электрише», ын дрептуриле кэруй ун роль ынсэмнат ыл жоакэ фашиштий немцешть Карл Фостенберг, фон Виннер шь алций.

«Регар» дископере уна дин пришиниле диннунтру а субцинерий турбате де кытре капиталиштий француж, каре кондук ку «товарэшия ынтренородникэ а гидроэлектроэнергией» («Сидро»), ау капиталурь марь ын зона фашистэ а Испанией. Ку «Сидро» ненижлошит ый легатэ компания германэ «АЭГ» (Альгемайне электрицет Газельшафт). Капиталиштий француж дин «Сидро», ымпреунэ ку фашиштий германь, дук о кампание ын фолосу луй Франко, креынд фронту а трия ымпотрива Францией пе Пиренелор ын нумеле капиталурилор сале, пусе ын зона фашистэ а Испанией.

Ынсфыршит автору артиколулуй спуне, кэ нороду француз ын лупта ымпотрива шпионажулуй герман ну поате сэ се сприжиняскэ пе полиция француз, шь тьямэ нороду француз ла ведьере ын луптэ ымпотрива шпионажулуй герман.

4 март. (ТАСС).

СЭ АДУНЭМ ФОЛЬКЛОРУ

Ын луниле шеле май апротьиете Едитура де Стат а Молдовей а скоате о кулежере маре де фольклор молдовеняск—повешть, кынтеше нороднише, гышиторь, зыкэторь, шиндьилитурь ш. а.

Нороду молдовеняск, ка шь тоате нороаделе, аре о богэцые маре де креациуне нородникэ ворбалэ, каре ку вакуриле треше дин гурэ ын гурэ, дин поколение ын поколение.

Аесте кынтеше шь повешть се нумеск ворбале деатыта, кэ пе дынселе ниме ну ле-а скрис, еле ну-с алкэтуите де уй поэт орь прозаик, да автору лор есте нороду. Ку атыта, негрешыт, еле май дьине, май адынк редэу сымцуриле, ретрэириле, букурия шь амару нородулуй, лупта луй ымпотрива асуприторилор сэй. Вождий марь Ленин шь Сталин ау дат маре ынсэмнэтате фольклорулуй, ей не ынвацэ, кэ фольклору не ажутэ май дьине а ынцэлеже история нородулуй, психология луй, атражериле, интереселе шь суферинциле луй.

Ын Молдова ын аний трекуць ау фост кытева ыншеркэрь де а адуна шь а едита фольклору, дар аист лукру ын май мулте ынтымплэрь ыл фэше ромынизаторий, мадаништий, аишть националишть буржуазнишь тикэлошь, каре ку тоате стэруинциле сале аша стьимоносе фольклору, кэ ынтр'ынсу ну рэмыне никэ дин мотивеле нородулуй.

Саршина ноастрэ есте, ка ын кулежеря яста сэ грэмэдим пентру ынтыя датэ шеле май буне, шеле май характернише кынтеше шь повешть, гышиторь шь шиндьилитурь, сэ ле слобозым аша, кум ле кынтэ шь ле повестеште нороду. Ын кулежере требуе сэ ынтре фольклору, каре оглиндеште фелурите периодурь а историей нородулуй молдовеняск, фелурите пэрць а вецый луй. Фольклору требуе сэ оглиндяскэ трекуту грею а нородулуй, лупта файдушилор, лупта нородулуй ымпотрива асуприторилор сэй, кынтеше шь повешть революционаре, вяца авутэ шь норокоасэ де аз а нородулуй, юбиря трудиторилор кытре вождий марь Ленин шь Сталин.

Аму ын легэтурэ ку ашея, кэ ам трекут ла шрифту рус шь диалекту молдовеняск, ын легэтурэ ку шеле дела урмэ стьимбэрь ын лимбэ, каре ау апротьиет-о ынкэ май мулт де ворба жие а нородулуй, фольклору а жука ун роль маре ла ымбогэцыря линдьий, ла ынтродушеря унуй шир маре де кувинте адевэрат нороднише ын лимба ноастрэ литерарэ.

Ной не адрэсэм кытре тоць студенцый шь лекторий школилор ыналте шь нижлоший молдовеняшть, кытре тоць ынвэцэторий шь школарий школилор ыншепэтоаре, кытре активу де партид шь советик, кытре муншиторий шь колхозниший сэ ее парте активэ ын лукру иста атыт де важник пентру культура нородулуй молдовеняск. Ной не ругэм ла товарэший, каре ау доринцэ сэ ажуте ын лукру иста, сэ ынскрие пе ръртие кынтешеле шь повештиле, пе каре ле штиу ей сынгурь, орь пе каре ей ле ауд дела алций, шь сэ ле триматэ пе адресу: Тирасполь, ул. 25 Октября, редакция газетей „Молдова Социалистэ". Товарэшу, каре тримете аша фел де материале, требуе сэ ынсэмне, унде еле-с аузуте, адресу шь нумеле сэу. Дакэ кынтеку орь повестя-с аузуте дела алций, апой де ынсэмнат дела шине ануме.

Тонфильмурь, ынтьинате луй Шевченко шь луй Шолом-Алейхем

Ын луниле март шь апрель трудиторий Униуний РСС ор сэрба юбилеюриле а марелуй поэт нородник революционар Т. Г. Шевченко шь а класикулуй литературий евреешть Шолом - Алейхем. Кытре аесте юбилеюрь фабрика де ынскриеря тонурилор а Радиокомитетулуй дин тоатэ Униуня гэтеште тонфильмурь специале.

Ын зылеле дела урмэ фабрика а ынскрис пе пльонкэ традушериле скриериле популаре а луй Шевченко ын линдьиле нороаделор фрэцешть. Орденоносцый поэту нородник а Белорусией Янке Купала, поэту армян Егиам Сарьян шь скриитору Мордвей Иркаев ау шитят ыннаинтя апаратулуй де ынскреря тонурилор традушериле сале а поэмелор шь поэзиилор луй Шевченко «Сон», «Заповіт», «Катерина», «Човен», поэту украинян академику П. Тычина а шитит поэзия луй веститэ «Партія веде».

Кытре юбилею луй Шолом-Алейхем ор шь ынскрисе фрагменте дин «Тевье молочник» ын ымплиниря артистулуй нородник а РСФСР С. Михоелс шь артистулуй ку заслугэ а РСФСР В. Зускин, кынтешеле шь кувинтеле луй Шолом-Алейхем ын ымплиниря артистей Сарра Фибих. С'а ынсэмнат деасеменя де ынскрис ын тонфильм ешириле поэцилор орденоносць евреешть, каре ор шити традушериле сале а луй Шолом-Алейхем шь поэзиле, ынтьинате луй.

Тонфильмуриле, ынмулците ын мулте копий, ор шь тримэсе радиокомитетелор локале пентру трансларе ын зылеле юбилеюлуй.

(ТАСС).

Бандиту Сысоев ый жудекат ла ымпушкаре

Днепропетровск, 5 март. (РАТАУ). Колегия мутэтоаре а Трибуналулуй militar а округулуй militar дин Харьков ын алкэтуира прешединтелуй—юристулуй militar де бригадэ тов. Романовский, ку пэртэшия ынжиновэцыторулуй де стат—прокурорулуй Трибуналулуй militar юристулуй militar де бригадэ а округулуй militar дин Харьков тов. Грезов, ынжиновэцыторулуй обштеск тов. Матасов шь апэрэторулуй тов. Андреев ла 4 март а прекэтат ын Нижнеднепровск афашеря фостулуй муншитор а цехулуй паросиловой а заводулуй *К. Либкнехт* — Сысоев М. М.

Ла 11 февраль ану 1939 ынжиновэцыту Сысоев а венит ла лукру бат. Начальнику стьимбулуй инженеру тов. Лашкевич ну ла слобозыт ла лукру. Сысоев ла ложит пе Лашкевич ку куцыту ын кап. Дупэ кум с'а афлат Сысоев ну одатэ с'а атрас ла рэспундере пентру ун шыр де рэуфашерь, фэкуте де дынс. Ын трекут—аиста-й летун вестит шь дезорганизатор а продушерий.

Трибуналу militar л-а жудекат пе бандиту Сысоев ла мэсура ыналтэ де апэраря социалэ—ымпушкаре.

Ымплинитору ындэторирилор редакторулуй рэспунзэтор
П. А. ИПАТЕНКО.

КИНОТЕАТРУ КОПТЬИЛЭРЕСК
Сеансурь пентру врыстнишь
Ла 7, 8 шь 9 март
се демонстрязэ ун фильм сунэтор
„ЗАНГЕЗУР"
Продушеря Арменкино.
Ыншепуту сеансулуй ла 7 шясурь сара.
Каса ый дистьисэ дела 5 шясурь.

КИНО ТКАНЧЕКО
Аз шь ын тоатэ зыуа
со демонстрязэ ун фильм художник сунэтор
„МОРСКОЙ ПОСТ"
Ыншепуту 1 сеанс — ла 6 шясурь зыуа
Каса ый дистьисэ дела 4 шясурь.

ЗАВОДУ ДЕ КОНСЕРВЕ „1 МАЙ" ДИН ТИРАСПОЛЬ
А ЫНШЕПУТ ПРИНИРЯ ПУТЕРИЙ ДЕ МУНКЭ ПЕНТРУ СЕЗОНУ АНУЛУЙ 1939
Шетэцений, каре дореск сэ стае ла лукру, требуе сэ вие ын секция кадрелор заводулуй, авынд ла сине паспорту, пропуск пе дрепту де а ынтра шь а трэи ын ор. Тирасполь шь справкэ депе локу шеу дела урмэ де лукру (бэрбаций афарэ де ашея, требуе сэ айбэ шь билету милитар).
Шетэцений, каре ау венит дин районе шь алте области, се гарантязэ ку общежитие.
Пе лынгэ завод есте оспэтэрие пентру ынслужиря муншиторилор шь службашилор.
Алкэтуиря контрактелор се петреше ын секция кадрелор ын фиекаре зы дела 8 шясурь диминцэ пэнла 4 шясурь зыуа.
Улица Ленина, заводу де консерве „1 Май"

ПЛОДОКОМБИНАТУ
петреше приниря МУНШИТОРИЛОР по сезону анулуй 1939
Ашей, каре ау дориндэ сэ ынтре ла лукру, требуе сэ айбэ ку дыниий паспорту (бэрбаций, афарэ де аяста — билету милитар), колхозниший — справкэ дин колхоз.
Плодокомбинату аре общежитие, ясле коптьилэрешть.
Ынтьееря контрактелор се петреше ын сектору кадрелор дела 8 пэнла 16 шясурь.
Адресу: ор. Тирасполь, ул. Ленин. № 20. Плодокомбинату, сектору кадрелор.
ДИРЕКЦИЯ.

КЫТРЕ ДУШЕРЯ ЛУЙ ЧИАНО ЛА ВАРШАВА

Министру италиян пе тредьиле де динафарэ Чиано ын время де в'о кытева зыле ла Варшава а петрекут конворбирь ку гуверну польшеск. Аесте конворбирь дистьид шырма асупра планурилор агресиве де май департе а Италией фашисте.

Ын преса стрэинэ ну нумай одатэ сэ да де штире, кэ Италия ши Германия гэтеск акте ной де агресие ла Асфинцыт шь ын ынтыя рынд ымпотрива Францией. Преса италиянэ дистьис скрие, кэ Италия а ыннаинта требуинцыле сале територияле кытре Франция ындэтэ дупэ «бируинца луй Франко». Аму, кынд Франция ши Англия деаму ау рекуноскут гуверну дин Бургос, фашиштий сокот, кэ моменту ындэмын пентру аяста деаму а венит.

Италия тинде ла територииле французе—Ница, Савойя, Корсика, ши алте колоний—Тунис, Джибути. Германия требуеште ымпэрцыря колониилор. Гэтинду-се кытре операцииле ларжь милитаре ымпотрива Францией, агресорий се стэруе с'о липсаскэ пе дынса де субцынеря алтор цэрь ши май алес Польшей. Целю темейник а душерий луй Чиано ла Варшава ши ера ынтр'ашея, ка сэ добындяскэ нейтрализаря Польшей. Преса германэ скрие деспре аяста педеплин дистьис. Де тьилдэ, газета «Кельнише цейтунг» деклара, кэ «грижа главникэ а Италией есте ын ашея, ка Польша ын лупта виитоаре пентру ымпэрцыря ноуе а стэпынирилор де дупэ океане сэ ну стэе ымпотрива стателор осыей» (адика Германией ши Италией).

Ку ше прец вор агресорий сэ кумпере нейтралитету польшеск? Ый педеплин ку путинцэ, кэ ей ор фэгэдуи о быкатэ дин «стэпынириле де дупэ океан». Яр Польша ну нумай одатэ а декларат претензииле сале ла колоний. Преса польшяскэ скрие, кэ Польша «а субцине прожэту де тьемаря конференцией ынтренороднише пе дизлегаря проблемей колониале. Дар, афарэ де тиндериле колониале, Польша ар вре сэ ындестулезе интереселе сале ын Европа Централэ. Ынкэ тоамна анулуй трекут Польша се стэруе сэ стабиляскэ границэ деобште ку Венгрия ши сэ-й дэе ей Украина Карпатэ. Украина Карпатэ де аз, кум се штие, се гэсеште суб ынрыурыря Германией фашисте, каре а префэкут-о пе дынса ын центру лукрулуй де субминаре ымпотрива Польшей. Ну-й ынтымплэтоаре, аша дар, супэраря пресей германе ку ашея, кэ ын конворбириле луй Чиано полеший ау ыннаинтат пе плану ынтый «ынтребаря деспре басейну Дунэлуй».

Ыншиинцэриле пресей англишене ши французэ деспре результателе конворбирилор луй Чиано спун деспре ашея, кэ мисия луй с'а мунтуит ку неспорире. Преса ынтэреште, кэ луй Чиано ну й-а спорит сэ ынвояскэ ку Польша, сэ цие нейтралитет приелник пентру Италия де-о ынтымпларе, дакэ а ши стырнит конфликту франко-италиян. Ын аша фел, требуе де припус, кэ пе этапу де фацэ тыргуяла ынтре агресорь ши Польша н'а авут лок. Дар душеря луй Чиано ла Варшава доведеште, кэ цэриле фашисте грабик гэтеск акте ной де агресие.

ОБСЕРВАТОРУ.

Ымпутерничиту главлит № А—21016 Адреса редакцией: Тирасполь, ул. 25 Октябрь, телефону ред. рэсп.— 5-74, секретариату—2-16, ред. де поэзие—1-97, секция де партид—1-83 «Типару Молдовеняск».

9 март 1939
Жьой
№ 55 (2791)

Преду 10 кап.

Пролетарь дин тоате цэриле, униць-вэ!

МОЛДОВА СОЦИАЛИСТЭ

Органу Комитетулуй де областе а ПК(б)У. Комитетулуй орэшенеск а ПК(б)У дин Тирасполь ши а Президиумулуй Совететулуй Супрем а депутацилор трудиторилор а РАСС Молдовенешть.

ПОЭТУ ГЕНИАЛ А НОРОДУЛУЙ УКРАИНЯН

Аз се имплинеск 125 ань дин зиуа наштерий поэтулуй гениал а народулуй украинян Тарас Григорьевич Шевченко. Зиуа юбилеюлуй де 125 ань дин зиуа наштерий луй Шевченко есте о сэрбэтоаре маре пентру тот нороду де мулте националитэць а Униуний РСС. Ын тоате орашеле ши сателе патрией ноастре социалисте, пе линдьиле тутурор нороаделор аз ыл слэвеск пе мареле поэт революционар-демократ Т. Г. Шевченко.

Зиуа де аз ый сэрбэтоаре ну нумай пентру нороду украинян, да пентру тоате нороаделе Униуний Советише, деатыта, кэ Шевченко ын поэзия са а экспримат гындуриле трудиторилор а тутурор национилор. Деатыта поэзия луй Шевченко ый немуритоаре. Ын цара ноастрэ „Кобзарю" луй Шевченко се традуше ши ку юбире маре се шитеште пе тоате линдьиле нороаделор ноастре.

Шевченко а фост революционер, ел ынкордат лупта ымпотрива самодержавией, крепостничией, родьией, фэрэ фрикэ, ындрэзнец рыдика гласу сэу де протест ымпотрива эксплоататорилор. Шевченко ну се теме де душманий сэй, да, ындэрэпт, ера плин де бэрбэцие ши спуне дрептата дрепт ын оть. Ел о спуне фэрэ де фрикэ деатыта, кэ е ера дела нумеле тутурор нороаделор асуприте, ел пророше, кэ а вини ашей време, кынд нороду трудитор с'а рэсплэти ку асуприторий сэй. Шевченко пе адресу царулуй ши сатрапилор царишть скрие:

„Схаменіться! Будьте люди,
Бо лихо вам буде;
Розкуються незабаром
Заковані люди.
Настане суд, заговорять
І Дніпро, і гори!
І потече сторіками
Кров у синє море
Дітей ваших!..."

Поэзия луй Шевченко ера о армэ путерникэ, е тьема маселе асуприте ла луптэ, ла рэсплатэ. Тьемынд нороду трудитор ла луптэ ши рэсплатэ, Шевченко ын „Заповіту" сэу а спус:

„Поховайте та вставайте,
Кайдани порвіте
І вражою злою кров'ю
Волю окропіте".

Пентру аесте протесте ындрэзнеце ымпотрива асуприторилор, самодержавия царистэ л-а дат пе мареле поэт Шевченко ын москаль, л-а липсыт де дрепт де а скри ши де а зугрэжи. Сынгур Шевченко спуне, кэ май маре наказ пентру дынсу, кум липса де дрепт де а скри ши де а зугрэжи, нишь н'а май путут сэ шие. Дар тоате аестя ну л-а астымпэрат пе Шевченко, пе дынсу никэ н'ал ынфрикоша, ел ындрэзнец скрие despre зиуа гре а тутурор нороаделор а Русией царисте. Шевченко скрие: „від молдованина до фіна, на всіх язиках все мовчить". Деаиашь ной ведем, кэ Шевченко эксприма сымцуриле сале интернационале кытре нороаделе дела Асфинцыт ши Рэсэрит, каре се лупта пентру слобода са националэ ши политикэ. Ел фэрэ маржинэ юбе нороду сэу украинян, веде невоиле ши нэказуриле луй, дар ел дьине веде, кэ тот аша нэказурь суфере маселе трудиторе ши а алтор националитэць.

Шевченко ын гындуриле сале ынфлэкэрате кэта ешире, кэта кале, пе каре нороду трудитор ар путе сэ се избэвяскэ дела самодержавия царулуй, дела асуприя крепостникэ ши националэ. Аястэ ешире ел о гэсэ ын революция цэряняскэ, ын идеиле де фрунте а революционерилор - демократ. Аист факт ла апротьиет пе Шевченко ку аша оамень де фрунте а Русией царисте, ка Чернышевский, Добролюбов, Некрасов.

Тарас Шевченко ку поэзиile сале тьема ла луптэ пентру слободэ, ел доре сэ вадэ нороду трудитор слобод, ел доре, ка фемея сэ шие слободэ ши норокоасэ. Ел ера патриоту патрией сале, ел ешэ готэрытор ымпотрива асуприторилор, кум ашелор диннутру цэрий, аша ши ашелор дин алте цэрь.

Гындуриле ши дарурile благородните ши гуманисте а луй Шевченко аму педеплинит с'ау имплинит. Шевченко скрие аша:

„Єсть на світі доля,
А хто її знає?
Єсть на світі воля,
А хто її має?"

Дар аму? Есте пе луме норок,— ши ной ыл авем! Есте пе луме слободэ,—ши ной о авем! Аестя тоате ыс добындите ын лупта готэрытоаре а трудиторилор суб кондушеря гениалэ а луй Ленин ши Сталин. Революция социалистэ дин Октябрь л-а ынторс нородулуй пе мареле поэт украинян Тарас Григорьевич Шевченко, каре ын поэзиile сале ку драгосте кынта despre калитэциле духовните а нородулуй украинян, despre сыла ши витежия луй.

Шевченко нишьодатэ ши никэюря н'а фост аша де популар ши юбит, кум аму ын цара ноастрэ. Ку ше букурие ши драгосте се шитеште «Кобзарю» де тоате нороаделе цэрий ноастре, кум де путерник рэсунэ кынтешеле луй Шевченко ын орашеле ши сателе Украиней социалисте ши ын республишиле фрэцешть. С'ар путе де ынтьипуит, кыт де весел ши букурос ар рэсуна кобза луй Шевченко, дакэ ар трэи ел ын время де аму, дакэ ар веде ел вяца слободэ, букуроасэ ши норокоасэ а нородулуй сэу украинян.

Ын цара ноастрэ—цара зыдирий социализмулуй сус се прецуеште креациуня художникэ а луй Шевченко. Нороду советик поштэеште аминтиря лунноасэ а кынтэрецулуй-революционерулуй демократ Т. Г. Шевченко.

Ла 6 март ын столица Украиней Советише—Киев ый дистьис монументу луй Шевченко. Дистьидеря монументулуй с'а префэкут ынтр'о сэрбэтоаре маре а трудиторилор Униуний РСС. Ынфэцэшторий республишилор фрэцешть дела нумеле нороаделор сале спуне despre зиуа юбиря нороаделор а поэзией луй Шевченко, despre фрэция ши унirя а тутурор нороаделор.

Атуньш, кынд варварий фашиштъ бомбардязэ орашеле пашниче а Испанией ши а Китаюлуй, ушигынд локуиторимя ши руинынд монументеле культурий ши цивилизацией, ла ной, ын цара социалистэ, креште культура, се зыдеск монументе грандиоазэ а аша оамень скунть пентру нород, культурэ ши цивилизацие, ка Шевченко.

Ын аний зыдирий социалисте суб кондушеря партидулуй комунист ын фрунте ку мареле Сталин, сус ый рыдикатэ знамя культурий ши гуманизмулуй социалист. Суб разеле Конституцией Сталинисте нороаделе Униуний РСС ынкэ май таре с'ау унит ынтр'о фамилие фрэцаскэ. Цара ноастрэ Советикэ ку ун энтузиазм маре продукэтор ши политик вине кытре с'езду XVIII а ПК(б) дин тоатэ Униуня, демонстрынд ажунсуриле сале ын зыдиря господэряскэ ши зыдиря культурий, националe дупэ формэ ши социалистэ дупэ купринс. Ши ануме ын аесте зыле нороду советик сэрбязэ юбилею де 125 ань дин зыуа наштерий юбитулуй сэу поэт Шевченко.

Аз нороаделе цэрий ноастре, сэрбынд юбилею луй Шевченко, аминтеск кувинтеле луй, спусе ын «Заповіт», ши ку юбире поштэеск аминтиря лунноасэ despre Шевченко ын фамилия маре, фамилия слободэ ши ноуэ. Ной сынтем ынкрединцаць ын ашея, кэ а вени ашей време, кынд с'а ынноит тоатэ лумя, кынд тоате нороаделе лумий с'ор уни ынтр'о фамилие а нороаделор слободе ши норокоасе. Пентру ынфэптуиря аистуя, тоате нороаделе сынт ынармате ку ынвэцэтура революционарэ а Марксизмулуй-Ленинизмулуй.

Деспре зыуа ынтренородникэ комунистэ фемеяскэ 8 март

ҒОТЭРЫРЯ КОМИТЕТУЛУЙ ЦЕНТРАЛ А ПК(б) ДИН ТОАТЭ УНИУНЯ

Зыуа ынтренородникэ комунистэ фемеяскэ трудиторий Униуний РСС о сэрбязэ ын ану иста ын ажуну событией маре историше ын вяца партидулуй ностру ши а тот нородулуй советик — с'ездулуй XVIII а Партидулуй Комунист (а большевишилор) дин тоатэ Униуня, ын ымпрежурэриле рыдикэрий марь политише ши де продушере ынтре маселе трудиторе а Униуний РСС, каре демонстрязэ униря ши ынкредеря са кытре партиду большевишилор.

Зыдиря бируиторе социалистэ ын Униуня РСС а фэкут фемея советикэ слободэ ши член а обштей ку дрептурь егале, пэрташ активе а веций ынтрежь политише ши обштеште.

Милиоане де фемей советише, трудиторе, конштиенте а обштей социалисте, шинстит ши девотат лукрязэ ла фэбришь ши заводе, ын колхозурь ши совхозурь, ын ашезэмынтурь, ынстэпыноск ку системеле штиинцей, техницей, артей, — арэтынд спорурь стрэлушите ын тоате рамуриле зыдирий социалисте.

Ын аний пятилетшилор сталинисте нумэру фемеилор - муншиторе службаше с'а мэрит ын трий орь, ажунгынд нумэру де 9 милиоане. Фемеиле цэрий ноастре ау ынстэпынит ку фелурите рамурь де мункэ, ку професииле май сложнише. Нума ын уника индустрия мэшкатэ се нумэрэ аму песте 100 ний фемей де лукрэторь инженерь ши технишь. Ынтре лукрэторий советишь штиинцыфишь сынт 12,5 ний де фемей, ын нумэру лор сынт члений адевэраць ши член — кореспондэнць а Академией штиинцилор а Униуний РСС.

Зешь де ний де фемей советише лукрязэ ку спор ла постуриле де кондушере, ла фелурите рамурь а активитэций де стат.

Ын аний пятилетшилор сталинисте а крескут активитатя обштяскэ политикэ а господинелор де касэ — фемеиле — муншиторилор, инженерилор, технишилор, службашилор, фемеиле алкэтуиндэ де комэндирь ши начальнишь а Армией Рошие ши а Флотулуй Рошу Милитар-Маритим.

Рындуяла советикэ а диштептат ун тип ноу де фемее, каре аратэ тьилде де атырнаре социалистэ кытре мункэ, каре фэрэ маржинэ ый девотатэ мамей сале-патрией ши лукрулуй мэре а комунизмулуй. Ын аний дела урмэ дин мэселе фемеилор советише с'а ыннаинтат ун нумэр маре де героине адевэрате а мунший. Тот май ларг стэ шерку де фемей ыннаинташе советише, нарадите ку сэмнуриле ынналте ын цара ноастрэ — ку орденеле Униуний РСС. Витежия ши героизму фемеилор - патриотшелор цэрий социализмулуй осэдьит де стрэлушит с'а арэтат ын подвигу Валентинеей Гризодубова, Полиней Осипенко ши Мариней Раскова. Цара се фэлеште ку ынтыиле фемей, каре ау кэпэтат пентру бэрбэция ши витежия лор весть нумиря де герой а Униуний Советише. Ын Униуня Советикэ, унде мунка а стат ун лукру де шинсте, славэ, витежие ши героизм, шеле май буне дин шеле май буне муншиторе, колхознице ши интелигентше, каре ла практикэ ау арэтат девотаря са патрией социалисте, сынт ынсэмнате ку ынкредеря нородулуй ши ынnаинтате ын органеле май ынnалте а путерий Супреме а цэрий.

Ынтре депутаций Советулуй Супрем а Униуний РСС — сынт 189 фемей. Ын Советеле Супреме а республишилор конфедерале сынт алесе 848 фемей. Ын Советеле Супреме а республишилор автономе сынт 588 депутаць фемей. Ынтре еле сынт ну пуцыне фемей дин республишеле шеле национале, унде ку 21 ань ын урмэ фемея се гэсе ын старя де роб.

Нумай ын Униуня РСС пентру фемее сынт креате тоате ымпрежурэриле пентру материнишия гарантатэ ши норокоасэ. Грижа зылникэ а партидулуй ши а гувернулуй советик despre мамэ ши копшил се арэтэ ын крештеря неклинтитэ а зыдирий каселор де наштере, консультациилор копшилэрешть, еселор ши грэдинилор копшилэрешть. 2 милиарде 62 милиоане рубле а слобозыт стату пентру ажутор мамелор ку мулць копший. Крештеря неклинтитэ а наштерилор ын Униуня Советикэ — есте результату грижей колосале а партидулуй большевишилор ши а путерий советише despre фемее - мамэ ши копшил.

Комитету Централ а ПК(б) дин тоатэ Униуня ындэтореште организациile де партид сэ петрякэ зыуа ынтренородникэ комунистэ фемеяскэ 8 март, ка пе о кампание де масэ политикэ, арэтынд деосэбиря адынкэ ынтре старя асупритэ а фемеилор ын цэриле капиталисте ши старя слободэ, егалэ ын дрептурь а фемей советише, зыдиторей активе а обштей социалисте фэрэ класурь.

Организациile де партид, союзуриле професионале, комсомолисте требуе сэ ынтэряскэ лукру сэу де ынnаинтаря фемеилор, ши фетелор де фрунте ла постуриле де кондушере ын организациile советише, господэрешть, союзуриле професионале, комсомолисте ши де партид, атрагынд пе шеле май буне фемей фэрэ де партид, каре ау арэтат девотаря са лукрулуй социализмулуй, ын рындуриле партидулуй большевишилор.

Комитету Централ а ПК(б) дин тоатэ Униуня арэтэ ла требуинца де а ынтэри грижа despre фемей-маме, цынынд минте, кэ диштептаря коптьиторилор, поколенией ноастре виitоаре есте уна дин задэчиле май важнише а фемеий.

Организациile де партид требуе зылник сэ контролезе ымплиниря готэрырилор партидулуй ши а гувернулуй, ындрептате спре ымбунэтэцыря де май де парте а ымпрежурэрилор де продушере ши де трай а фемеилор, стэруинду-сэ прин тоате тьипуриле а рыдика калитатя лукрулуй еселор копшилэрешть ши грэдинилор копшилэрешть, каселор де наштере, ашезэмынтурилор де лекуире, ынтреприндерилор де хранэ обштяскэ, баелор ши спэлэторилор. Требуе де атрас ын ларг ла лукру иста пе сынгуреле фемей трудиторе, пе фемеиле муншиторилор, инженерилор, технишилор, службашилор, фемеиле—члений Советелор, секциилор Советелор ши организациилор професионале.

Организациile де партид требуе сэ ажуте прин тоате тьипуриле рыдикэрий де май департе а активитэций политише ши де продушере а фемеилор советише, крештерий конштиенций лор комунисте ши организэрий ын луптэ пентру ымплиниря ку спор а планулуй пятилетший а трия, каре а гаранта ун пас ноу гигант цэрий ноастре пе каля спре триумфу деплин а комунизмулуй.

КОМИТЕТУ ЦЕНТРАЛ А ПК(б) ДИН ТОАТЭ УНИУНЯ.

ЫНМЫНАРЯ ОРДЕНЕЛОР ши МЕДАЛЮРИЛОР а УНИУНИЙ РСС

Ла 7 март прешединтеле Президиумулуй Советулуй Супрем а Униуний РСС тов. М. И. Калинин ын фица унуй шыр де член а Президиумулуй а ынмынат ордене ши медалюрь шелор наградиць.

Грамоте despre даря нумирий де Герой а Униуний Советише ши ордене Ленин ау принит полковнику тов. А. А. Губенко, майору тов. Г. Т. Кравченко, полковнику тов. А. С. Осипенко, капитану тов. С. В. Слюсарев ши полковнику тов. Т. Т. Хрюкин.

Ку кувынтаре ау ешит Герой Униуний Советише Осипенко ши Хрюкин.

Ордене ши медалюрь принеште о групэ де луптаць, командирь ши лукрэторь политишь, наградиць пентру ымплиниря тьилдуиторе а заданиилор де луптэ пентру витежие ши бэрбэцие, арэтате ын время апэрэрий районулуй лакулуй Хасан.

Дупэ аяста награде принеск луптаций, командирий ши лукрэторий политишь а Армией Роший, наградиць пентру ымплиниря тьилдуиторе а заданиилор специале а гувернулуй пе ынтэриря путерий де апэраре а Униуний Советише ши пентру спорурь ынсэмнате ын прегэтиря де луптэ, политикэ ши техникэ а унирилор, пэрцылор ши субымпэрцырилор а Армией Роший Муншиторешть-Цэрэнешть.

Ордене ши медалюрь принеск т.т.Грабуздова, Ивашков, Шолохов, Бегунов, Никифоров ши алць лукрэторь, наградиць пентру лукру тьилдуитор ши гарантаря темпурилор большевише ын лукру ын время зыдирий рындулуй а дойля а метрополитенулуй дин Москва.

Дупэ аяста ордене ау принит т. т. Ф. И. Беззубова, Б. А. Лавреньов, Илья Сельвинский, А. К. Баришникова, С. Н. Сергеев-Ценский ши А. А. Файко, наградиць пентру спорурь ши ажунсурь ынсэмнате ын дисфэшураря литературий художнише советише.

Ордене ши медалюрь ыс ынмынате деасеменя уней групе де лукрэторь а заводулуй № 22, наградит ку орден, каре се наградеск пентру спорурь ынсэмнате пе ындестуларя Флотулуй Рошу аериан ку техника милитарэ.

Дупэ ынмынаря орденелор ши медалюрилор тов. М. И. Калинин й-а сэлутат пе шей наградиць ши ле-а дорит спорурь ын лукру лор де май департе.

(ТАСС).

Т. Г. Шевченко

Скулыптура де лукру деятелюлуй ку заслугэ а артелор М. Г. Манизер.

ЗАПОВІТ

ЯК УМРУ, ТО ПОХОВАЙТЕ
МЕНЕ НА МОГИЛІ,
СЕРЕД СТЕПУ ШИРОКОГО,
НА ВКРАЇНІ МИЛІЙ,
ЩОБ ЛАНИ ШИРОКОПОЛІ,
І ДНІПРО І КРУЧІ
БУЛО ВИДНО, БУЛО ЧУТИ,
ЯК РЕВЕ РЕВУЧИЙ.
ЯК ПОНЕСЕ З УКРАЇНИ
У СИНЄЄ МОРЕ
КРОВ ВОРОЖУ... ОТОДІ Я
І ЛАНИ І ГОРИ —
ВСЕ ПОКИНУ І ПОЛИНУ
ДО САМОГО БОГА
МОЛИТИСЯ... А ДО ТОГО —
Я НЕ ЗНАЮ БОГА.
ПОХОВАЙТЕ ТА ВСТАВАЙТЕ,
КАЙДАНИ ПОРВІТЕ
І ВРАЖОЮ ЗЛОЮ КРОВ'Ю
ВОЛЮ ОКРОПІТЕ.
І МЕНЕ В СІМ'Ї ВЕЛИКІЙ,
В СІМ'Ї ВОЛЬНІЙ, НОВІЙ,
НЕ ЗАБУДЬТЕ ПОМ'ЯНУТИ
НЕЗЛИМ ТИХИМ СЛОВОМ.

Т. ШЕВЧЕНКО

25 декабря 1845 г. в Переяславі.

Секретарий Комитетулуй Централ а ПК(б)У товарэший Н. С. ХРУЩОВ ши М. А. БУРМИСТЕНКО ау прэжит выставка де юбилей

Ла 9 март ын орашу Киев се дистьиде выставка художникэ де юбилей, ынтьинатэ аниверсэрий 125 дин зыуа наштерий марелуй поэт-революционер украинян Т. Г. Шевченко.

Ла 7 март выставка ау визитат-о секретарий Комитетулуй Централ а ПК(б)У т. т. Н. С. Хрущов ши М. А. Бурмистенко. Товарэший Хрущов ши Бурмистенко деамэруцэлу с'ау куноскут ку экспозиция ши экспонателе выставшей.

(РАТАУ).

Рапортурь-концертурь кытре с'езду XVIII а ПК(б) дин тоатэ Униуня

Ла 10 март ын Киев с'ор петрече рапортурь-концертурь а лукрэторилор артей, ынтьинате с'ездулуй XVIII а ПК(б) дин тоатэ Униуня.

Ор еши—оркестру симфоник де Стат а РСС Украинене суб кондушеря лауреатулуй конкурсулуй де дирижерь дин тоатэ Униуня Н. Г. Рахлин, капела ку заслугэ а РСС Украинене „Думка", ансамблюриле де жоку нородник а РСС Украинене, а гранишерилор ш. а. Ын концертурь ор луа парте артиштий театрелор дин столицэ, а филармонией ши эстрадей.

Концертуриле с'ор да ын зала Консерваторией де Стат дин Киев наградитэ ку ордену Ленин, ын кэсиле де культурэ а заводулуй „Більшовик" ши а лукрэторилор индустрией де коашеря пыней.

(РАТАУ).

Нороду советик ши скумп тутурор нороаделе марele поэт

КУВЫНТАРЯ ТОВАРЭШУЛУЙ Н. С. ХРУЩОВ

Товарэшь! Аз ной сэрбэм юбилею букурос—аниверсаря 125 дин зыуа наштерий марелуй ностру поэт украинян революционер-демократ Тарас Григорьевич Шевченко. Аист юбилей се сэрбязэ ну нумай де нороду украинян, да ши де тоате нороаделе Марей Униунь Советиш.

Тарас Григорьевич Шевченко ый апроапе ши скумп тутурор нороаделор патрией ноастре марь деатыта, кэ ел ын скриериле сале а экспримат гындуриле ну нумай а сэрэшимей украинене, да ши гындуриле трудиторилор а тутурор нациилор.

Кувинтеле де тьемаре а луй Тарас Григорьевич Шевченко ла луптэ ымпотрива асуприторилор де вакурь—царилор, боерилор ши капиталиштилор—аесте кувинте ау фост скумпе, кум пентру сэраку украинян, аша ши пентру сэраку рус, калмыку, киргизу, грузину ши тоате алтеле нороаде.

Яка деше зыуа наштерий марелуй поэт-революционер о сэрбязэ тоатэ Униуня маре, фиекаре республикэ фрэцаскэ, фиекаре норол. Тоате нороаделе экспримэ мынэниря са ши шинстя са марелуй поэт-революционер-демократ.

Тоате нороделе Униуний Советиш ку юбире традук ын лимба са скриериле, скрисе де мареле поэт украинян Тарас Григорьевич Шевченко.

Нумай ын цара социализмулуй, каре а бируит, нумай ын цара, ын каре а бируит политика националэ-ленинистэ-сталинистэ ый кутьип аша ынфлорире фуртуноасэ а культурий, аша рэспындире ларгэ а скриерилор а луй Тарас Григорьевич Шевченко.

Шевченко а фост ун революционер неостенит, луптэтор ымпотрива самодержавией, крепостничией, ымпотрива рындуелий де родьие. Ел а луптат тоатэ вяца са, некэтынд ла тоате невоиле ши пригониле, не каре ел, персонал ле-а сымцыт. Шевченко ниншодатэ н'а плекат капу сэу ынаинтя душманилор, ел а авут о маре бэрбэцие де а спуне кэлэилор ши асуприторилор норолуй дрептатя дрепт ын оть, ел с а луптат ымпотрива душманилор норолуй трудитор пэнла сфыршиту веций сале.

Аз, ын зыуа юбилеюлуй, ной ын фамилия маре а нороаделор, фамилия слободэ ши ноуэ, аминтинду-не де Тарас Григорьевич Шевченко, путем сэ спунем, кэ гындуриле, ку каре а трэит Шевченко, сынт ынфэптуите де ной ын вяцэ.

Ау трекут деаму 20 ань декынд нороду украинян а рэстурнат асуприря социалэ ши асуприря националэ. Революция социалистэ, фэкутэ суб кондушеря луй Ленин ши Сталин, а дизродыт нороду украинян, ка ши пе тоате нороаделе марей ноастре Униунь Советиш.

Нороду украинян трэеште нороакос ши букурос. Ка ниншодатэ с'а рыдикат господэрия луй, а ынфлорит культура националэ дупэ формэ ши социалистэ дупэ купринс.

Нумай ын цара ноастрэ, ын цара, ын каре а бируит социализму се дисфэшурэ нороаделе тутурор националитэцилор.

Креск оамений, се дисфэшурэ литература ши ной путем сэ спунем, кэ жисуриле ши гындуриле марелуй поэт сынт ынфэптуите де ной ын вяцэ пе пэмынту Республикий Советиште Украинешть, ка ши ын тоатэ Униуня маре фрэцаскэ.

Пентру аесте спорурь класу муншиторeск, цэрэнимя трудиторе, интелигенция трудиторе а цэрий ноастре ау плэтит ку ун прец скумп, мулт сынже с'а вэрсат.

Ын луптa гре ши ынкордат ной ам добындит бируинцэ.

Маре не-й букурия ши плэшеря а не фолосы ку фруктеле бируинцилор ноастре.

Дар ной требуе сэ цинем минте ши сэ ну уйтэм, кэ цара, ын каре а бируит социализму се гэсэште ын ынконжураря капиталистэ.

Жувиниле—фашиштий ну пот сэ се ымпаше ку фиинцяря цэрий, ын каре есте стэпын нороду трудитор, ын каре нороду трэеште ши лукрязэ фэрэ мошиерь, фэрэ капиталишть, лукрязэ пе сыне.

Пентру зыдиря ши луптa де май де парте ку спор пентру триумфу де сфыршит а комунизмулуй ной требуе сэ душем о луптэ фэрэ нилэ ымпотрива душманилор норотрь—фашиштилор турбаць ши агенцилор лор—троцкиштилор, бухариништилор ши националиштилор буржуазниць.

Тарас Григорьевич Шевченко а тьемат нороду трудитор ла луптэ, ел а спус:

„Поховайте та вставайте,
Кайдани порвіте
І вражою злою кров'ю
Волю окропіте".

Ной ам рупт ланцуриле, ной ам диструс душманий, ной ам ынтэрит путеря советикэ, путеря нородулуй, ной ам зыдит стату социалист а муншиторилор ши цэранилор.

Нороду украинян ку ажутору марелуй норол рус с'а слобозыт дела душманий вакурилор ши ной спунем ку ынкрединцаре, кэ ниць о сылэ н'а опри нишкаря ноастрэ ыннаинте, спре вырву норокулуй омеческ,—спре комунизм.

Ши яка аму, ядынынду-не аниь, дискизынд монументу марелуй ностру поэт Тарас Григорьевич Шевченко, ной ку аяста ымплиним шеринца луй:

„І мене в сім'ї великій,
В сім'ї вольній, новій,
Не забудьте пом'янути
Не злим тихим словом".

Аз ной, оамений советиць слобозь, норокошь не-ам адунат ла митинг, ынтьинат аниверсэрий 125 дин зыуа наштерий поэтулуй ностру, ка сэ-л амintим ку ун кувынт бун ши кэлдурос пе луптэтору пентру слобозыря трудиторилор пе мареле поэт украинян Тарас Григорьевич Шевченко.

Суб кондушеря марелуй ностру партид а большевишилор ын луптэ ымпотрива душманилор де клас мержем пе каля ноастрэ, каля ынсэмнатэ де ынвэцэторий ноштрий марь Маркс, Энгельс, Ленин, Сталин.

Ной ам зыдит обштя социалистэ, ын каре ну-с асуприторь ши асуприць, ын каре ну-й сэрэшие ши липса де дрептурь, суб кондушеря марелуй ностру Сталин ной ынфэптуим гындириле шелор май буне минць а оменирий.

Трэяскэ нороду слобод украинян советик!

Трэяскэ приетения нородулуй украинян ку мареле норол рус, ка ши ку тоате нороаделе а Марей Униунь Советишь!

Трэяскэ мареле партид а луй Ленин—Сталин—вождю ши организатору бируинцилор социалисте!

Трэяскэ ашела, каре не душе пе ной дела бируинцэ ла бируинцэ, скумпу ши юбиту ностру приетен ши ынвэцэтор мареле Сталин!

(Апродисменте фуртуноасе).

Митителу Тарас Григорьевич Шевченко аскултэ повестириле бытэтулуй деспре гайдамачина.

Лукру художникулуй М. Дергус (дин альбому, едитат де едитура «Мистецтво»).

Репродукция луй Н. Пидильковский Фотохроника РАТАУ.

ДИСТЬИДЕРЯ МОНУМЕНТУЛУЙ ЛУЙ Т. Г. ШЕВЧЕНКО ЫН КИЕВ

Ку соаре стрэлушит де примэварэ ый ымплутэ столица Украиней Советиш ынфлоритоаре. Улицеле ей фрумоасе с'ау ымподобыт. Клэдириле ыс ынфрумушате ку флагурь, транспоранте, портретуриле кондукэторилор партидулуй ши а гувернулуй, портретуриле луй Тарас Григорьевич Шевченко. Юбилею луй де 125 ань ыл сэрбязэ ын зыуа аста одатэ ку нороду украинян тоате нороаделе Униуний Советиш. Луй—марелуй поэт ый дистьид монумент ын инима Украиней, пе каре ел а юбит-о аша де таре ши ынфокат.

Ынкэ ун шяс де време а рэмас пэнла дистьидеря монументулуй, да улицеле ын апрокиере де парк сынт плине де трудиторий орашулуй Киев. Ла в'о 200 ний оамень ау венит ынкоаше, ка сэ ее парте ын аястэ сэрбэтоаре.

Пе трибунэ стау члений комитетулуй гувернаментал шевченковист, делегациле скриторилор республишилор фрэцэшть—РСФСР, Белорусией, Грузией, Азербайджанулуй, Арменией, Узбекистанулуй, непоцый ши стрэнепоцый луй Тарас Григорьевич Шевченко, авторий проектулуй монументулуй—деятелю артелор ку заслугэ Манизер, архитектору Левинсон, ынфэцэиторий май ынсэмнаць а штиинцей, литературий, артей, стахановиштий ынтреприндерилор дин Киев.

Пе трибуна гувернаменталэ стау товарэший Хрущов, Бурмистенко, Коротченко, Корниец, Кабулов, Сердюк, прешединтеле комитетулуй гувернаментал шевченковист орденоносцу Корнейчук, президенту Академией Штиинцилор РСС Украинене академику Богомолец, скриитор - орденоносцый Тычина, Бажан ши алций.

Дупэ порунка Комитетулуй Централ а ПК(б)У, Советулуй Комисарилор Нородулуй а Украиней ши комитетулуй гувернаментал шевченковист, митингу ал дистьиде секретарю Комитетулуй Централ а ПК(б)У товарэшу Бурмистенко.

— Аз,—спуне товарэш Бурмистенко,—тот нороду советик сэрбязэ аниверсаря 125 дин зыуа наштерий марелуй поэт украинян Т. Г. Шевченко, каре тоатэ вяца са а ынкинат-о луптей пентру нороку асуприцылор. Нумай ын цара ноастрэ, кондусэ де генiу оменирий—товарэшу Сталин, а стат ку путинцэ аша событие, ка сэрбаря юбилеюлуй луй Т. Г. Шевченко, дистьидеря монументулуй луй.

Кувынт се дэ луй Никита Сергеевич Хрущов. Ку аплодисменте фуртуноасе ыл ынтылнеск шей де ыс де фацэ пе кондукэтору большевишилор Украиней, пе соратник ку крединшос а товарэшулуй Сталин. Кувынтаря луй стрэлушитэ а фост аскултатэ ку о маре бэгаре де самэ ши ну нумай одатэ с'а ынтрерупт де аплодисменте ын шинстя Комитетулуй Централ Сталинист а ПК(б) дин тоатэ Униуня, ын шинстя товарэшулуй Сталин.

Товарэш Хрущов а спус деспре триумфу нородулуй украинян, каре сэрбязэ юбилею де 125 ань а поэтулуй сэу юбит, деспре приетения сталинистэ а нороаделор Униуний РСС. Нума ын время путерий советиште, ашея, деспре каре гынде мареле кобзар, ый ынфэптуитэ ын вяцэ. Норокос ши букурос трэеште нороду украинян ын приетения фрэцаскэ ку нороаделе цэрий социализмулуй. Ши яка аз ной не-ам адунат ын фамилия слободэ, ноуэ—ын фамилия шея, деспре каре а пындит Тарас Григорьевич, пентру ашея, ка сэ-л амintим ку ун кувынт бун.

Тарас Григорьевич ниншодатэ н'а аплекат капу ынаинтя душманилор. Ел ынтотдеауна спуне дрептатя дрепт ын отый асуприторилор. Пентру аяста ей ыл урэ ши а-л пригоне аспру.

Товарэш Хрущов спуне деспре требуинца де а цыне минте ынтотдеауна ындрумэриле товарэшулуй Сталин деспре ынкунжураря капиталистэ, тьямэ ла луптэ ымпотрива душманилор афурисыць а нородулуй—бандицылор троцкиштьбухариништь ши националиштьбуржуазниць, шпионилор, диверсанцилор ши ушигашилор.

— Аз ной дистьидем монумент нинунатулуй фишьор а нородулуй украинян, луптэторулуй ымпотрива самодержавией ши а крепостничией,—спуне ын кувынтаря са престединтеле Советулуй Комисарилор Нородулуй а РСС Украинене товарэш Коротченко.—Луй Тарас Григорьевич ын лупта луй ый-ау ажутат шей май бунь оамень а оменирий де фрунте—Чернышевский, Добролюбов ши алций. Шел май бун монумент пентру поэт а ши униря ынкэ май маре а нородулуй советик де мулте националитэць ымпрежуру партидулуй большевишилор ши вождюлуй луй товарэшулуй Сталин.

Ку кувынтэрь ау ешит академику Богомолец А. А., поэту-орденоносцу—Микола Бажан, поэту-академик Павло Тычина, поэту Белорусией академику - орденоносцу Якуб Колас, муншитору заводулуй «Большевик» дин Киев тов. Спасиченко.

Кувынт се дэ непотулуй фателуй луй Т. Г. Шевченко—луй Терентий Шевченко. Ел мынцэнеште гувернулуй Униуний Советиште, партидулуй комунист пентру бэгаря де самэ, пентру юбиря шея, ку каре ый ынкунжурат Тарас Григорьевич ын цара социализмулуй. Ел повестеште деспре стьимбэриле колосале, каре ау авут лок ын сату Шевченково, фосту Кириловка, ын аний путерий советиште.

— Аз,—спуне Терентий Шевченко,— ние не-о дэрует не «Кобзар» —картя бытулуй неу. Гувернu царист с'а ыншеркат сэ аскундэ креациуня поэтулуй, дар аяста ну й-а спорит. «Кобзар» а трэи атыта, кыт а лунина соареле.

Кувынт принеште прешединтеле Президиумулуй Советулуй Супрем а РСС Украинене товарэш Корниец. Ел дэ де штире, деспре дaря нумеле Т. Г. Шевченко театрулуй академик де Стат де оперэши балет наградит ку ордену Ленин а РСС Украинене, университетулуй де Стат дин Киев, деасеменя деспре стабилиря доуэ стипендий ын нумеле поэтулуй ын Академия артелор дин Ленинград.

Ку ований фуртуноасе, стригэте «ура» ынтылнеск шей де ау фост де фацэ аястэ ынштиинцаре.

Ку ун маре энтузиазм митингу принеште телеграма де сэлутаре адресатэ марелуй вождь а нороаделор товарэшулуй Сталин.

Шине-й пентру принirя текстулуй телеграмей?—ынтрябэ товарэш Бурмистенко.

200 ний де мынь ын рэспунс се рыдикэ ын сус.

Товарэш Н. С. Хрущов ымпреунэ ку члений Бюроулуй Политик а Комитетулуй Централ а ПК(б)У, гувернулуй Украиней, комитетулуй шевченковист мерже спре монумент. Прешединтеле Советулуй Комисарилор Нородулуй а Украиней товарэш Коротченко тае лента, се дистьиде ши каде пынза ши ын фаца зрителилор, стэ ун монумент маре. Пе площадка де гранит се ынналцэ педесталу путерник ку фигура де бронзэ а поэтулуй, ку литере де аур стрэлушеск пе педестал кувынтеле дин «Заповіт» а луй Т. Г. Шевченко:

І мене в сім'ї великій,
В сім'ї вольній, новій,
Не забудьте пом'янути
Незлим тихим словом.

Нэнцымя ну пре маре—темелия монументулуй се ыннякэ ын вердяца ши флорь проаспете. Аплодисменте фуртуноасе се ынторлоакэ ку сунетеле путернише а «Интернационалулуй».

Монументу марелуй поэт революционер луй Тарас Григорьевич Шевченко ый дистьис. **(РАТАУ).**

ЕУ НУ-С БОЛНАВ...

Дефел ну-с болнав, мэ фереште,
Да отыо неу шева зэреште,
Мэ доаре инима, доринд...
Оф, доаре, плынже, недорнинд,
Ка ун коптьил, флэмынд ку жэле.
Аштепць ту псэне зыле греле?
Сэ ну аштепць,
Ше-й бун ын трай
Ши ниць слобода аштептатэ—
Кэ адорнитэ, 'ншерикатэ-й
Е де 'мпэрату Никулай,
Ка сэ трезым слобоада слабэ,
Даць мугьиле сэ оцэлим,
Ши дыне сэ аскуцым сэкуря
Ш'атунць ку тоций с'о трезым.
Де ну, е а дорни легатэ
Пэнла грозава жудекатэ,
А домнулуй! Боерий яр
Зыди-ор курць, бисэрнць марь,
Ши цару бат юби ор таре,
Ши византийства ор слэви,
Ши никэ кяр май мулт ынь паре.

* * *

Ши еу мэ нер. Да ше сэ фашем?
Ши 'н каре парте де фужит?
Орь оамений де окэрыт,
Орь соарта? Зэукэ, ниць ну фаше!...
Кум сэ трэешть дар арункат
Пиптре стрэинь, ыншерикат?
Кынд шереле-ащ путе сэ рэд,
Ле-аш роаде кыте-ун тьик... Ну пот,
Кэ ну де-аша шерарь, се штие,
Ау фост кэлите 'ншерэрие,
Ка сэ ле розь... Оф, вай де ной
Ла шей родыць, плинь ку невой,
Дупэ Урал ынтр'о пустие!

Традусэ дин украинешть де Л. Корнфельд.

Нумеле тэу н'а мури

Ту, поэтуле Шевченко,
Ын родьие те-ай нэскут
Ши о урэ неымпэкатэ
Кытре дынса ы-й авут.

Ту луптай ку боеримя—
Эксплоататорий турбаць,
Ку религия, потьимя,
Ку тоць шэртьий 'нвенинаць.

Креациуня та, Шевченко,
Пе богаць ый ымпунже,
Фэрэ нилэ дрепт ын ининь,
Ка ку фок е ый фриже.

Ту тьемай ла лупта маре
Пе нороду нэкэжит,
Ымпотрива эксплоатэрий—
Жугулуй афурисыт.

Ши деатыта ей—сатрап ий—
Ын москаль те-ау тримэс,
Ын фурдигэ, ла ынтьисоаре
Ышь фэше де тине рыс.

Дар дежеаба ау фост тоате,
Лукру тэу н'а ыншетат.
Ту, Шевченко, тоатэ вяца
Ку царизму а-й луптат.

Ту кынтай атунць, Шевченко,
Деспре грею цэрэнеск,
Деспре соарта блэстэматэ—
Траю слут, неомеческ.

Яр аму ын Украина
Сунэ весел ши войос
Кынтеше де букурие
Деспре траю норокос.

А тэу нуме скумп ши маре
Ниншодатэ н'а мури.
Де ше а мерже 'нкэ май таре,
Май фрумос ел а ынфлори.

Н. Г. БУРЛАКА.

Шединца сэрбэторяскэ ын театру Академик де Стат де оперэ ши балет наградит ку Ордену Ленин ын нумеле луй Т. Г. ШЕВЧЕНКО

Ла 6 февраль ын театру Академик де Стат де оперэ ши балет, наградит ку ордену Ленин ын нумеле луй Т. Г. Шевченко а авут лок шединца сэрбэторяскэ, ынтьинатэ аниверсэрий 125 дин зыуа наштерий марелуй поэт-революционер украинян.

Залу театрулуй ый плин ку ынфэцэиторий обштимей дин Киев, ку стахановиштьдела ынтреприндерь, ку лукрэторий штиинцей, литературий, артей.

Сцена ый ымподобыть дыне. Пе транспаранту рошу де мэтасэ—ыс ашэзате барельефеле оаменилор май вестиць ын луме—а луй Ленин ши Сталин. Алэтуря се ынналцэ фигура маре а поэтулуй, ымподобыть ку винок. Луй ын зыуа яста ый кынтэ славэ тот нороду де мулте милиоане а цэрий советелор.

Кэлдурос ынтылнеск ашей, де сынт де фацэ ивиря дупэ маса президиумулуй а секретарилор Комитетулуй Централ а ПК(б)У тов. тов. Хрущов, Бурмистенко, прешединтелуй Советулуй Комисарилор Нородулуй а РСС Украинене тов. Коротченко, прешединтелуй Президиумулуй Советулуй Супрем а РСС Украинене тов. Корниец. Локуриле ын президиум ле окупэ ынлокуитору Комисарулуй Нородулуй пе тредьиле нунтриле а РСС Украинене тов. Кабулов, секретарю комитетулуй де области а ПК(б)У тов. Сердюк, президенту Академией де Штиинцэ а РСС Украинене академику Богомолец, скриитории украинень—наградиць ку ордене тов. тов. Корнейчук, Тычина, Бажан, Рыльский, скриитории республишилор фрэцэшть тов. тов. Вересаев, Вишневский, Павленко, Антокольский, Якуб Колас, Янко Купала, Симон Чиковани, Абов, Сандро Еули, Рафили, артиштий нороднишь—орденоносций Литвиненко—Вольгемут, Паторжинский, Гнат Юра, нямуриле марелуй поэт.

Адунаря сэрбэторяскэ о дистьиде прешединтеле Советулуй Комисарилор Нородулуй а РСС Украинене тов. Д. С. Коротченко.

Ку ун тунет де аплодисменте, ку ований фуртуноасе, ын президиуму де шинсте се алеже Бюроу Политик а Комитетулуй Централ а ПК(б) дин тоатэ Униуня ын фрунте ку товарэшу Сталин.

Доклад деспре вяца ши креациуня луй Т. Г. Шевченко а фэкут прешединтеле комитетулуй де стат шевченковист, драматургу—орденоносцу тов. Корнейчук.

Дела Униуня скриитории Советишь а Униуний РСС ку о кувынтаре стрэлушитэ а ешит члену президиумулуй Униуний скриитории орденоносцу Всеволод Вишневский.

Пе тьялеле стрэлушите дин историе товарэш Вишневский илюстрязэ приетения ынтре нороаделе рус ши украинян, каре се траже вакурь ынтрежь, каре ый унитэ ку сынжеле шелор май бунь фишьорь а нороаделор есть. Ел спуне, кэ ын время гре пентру Украина, ын зылеле окупэрий германе ши полшешть, ын аний бэтэлией гражданиче, партиду ши гуверну, персонал товарэшу Сталин кондуше ку луптэ слобозытоаре а нородулуй украинян.

Поэту нородник а Белорусией орденоносцу Янка Купала дела нумеле нородулуй белорус сэлутэ трудиторий Украиней Советиш ши шитеште поэзиле сале, ынтьинате юбилярулуй.

Ку сэлутэрь дела республишеле Советиш фрэцэшть есэ скриитории Сандро Еули, художнику Герасимов, скриитории Абов, Рафили.

Прешединтеле Президиумулуй Советулуй Супрем а РСС Украинене тов. Корниец деклярэ Указу Президиумулуй Советулуй Супрем а РСС Украинене деспре наградиря ку грамоте де шинсте пе авторий проектулуй монументулуй луй Т. Г. Шевченко ын Киев, пе деятелю ку заслугэ а артелор тов. Манизер ши пе архитектору тов. Левинсон. Афарэ де аяста архитекторулуй Левинсон и се дэ нумиря де деятель ку заслугэ а артелор а РСС Украинене.

Ку маре ынсуфлецыре шей де ау фост де фацэ ау ымтылнит ынштиинцаря деспре дaря нумелуй луй Т. Г. Шевченко театрулуй академик де оперэ ши балет дин Киев наградит ку ордену Ленин, университетулуй де Стат дин Киев ши деспре стабилиря а доуэ стипендий ын нумеле поэтулуй ын Академия де артэ художниче дин Ленинград.

Ку аплодисменте фуртуноасе, каре лунг ну ыншетязэ се принеште тексту телеграмей де сэлутаре марелуй вождь а нороаделор товарэшулуй Сталин, прешединтелуй гувернулуй советик тов. Молотов.

Дупэ партя сэрбэторяскэ а авут лок ун концерт маре, ынтьинат луй Тарас Григорьевич Шевченко ын ымплиниря а шелор май буне ансамбле ши путерь артистиче а столицей Украиней Советиш.

Ла концерт ау фост де фацэ тов. тов. Хрущов, Бурмистенко, Коротченко, Корниец.

(РАТАУ)

МИТИНГУ КОЛЕКТИВУЛУЙ А ТЕАТРУЛУЙ ДЕ ОПЕРЭ ДИН КИЕВ

Ла 7 март а авут лок митинг а лукрэторилор театрулуй Академик де Стат де оперэ ши балет Т. Г. Шевченко дин Киев наградит ку Ордену Ленин.

Ку рыдикаре маре а ынтылнит колективу театрулуй ынштиинцаря деспре ашея, кэ театрулуй ый дат нумеле а марелуй поэт-революционер Тарас Григорьевич Шевченко.

Артисту нородник а республишиий орденоносцу М. И. Донец, артисту нородник а республишиий, депутату Советулуй Супрем а РСС Украинене орденоносцу И. С. Паторжинский, кондукэтору художник а театрулуй Н. В. Смолич, лукрэтору оркеструлуй Т. Каплуя, каре ау ешит ку кувынтэрь ла митинг, ау ворбит деспре ашея, кэ дaря нумелуй луй Шевченко есте о наградэ маре пентру театр ши театру ый дэтор ку шинсте сэ поарте нумеле аист слэвит. Аяста ындэтореште пе фиекаре дин ной ынкэ май мулт ши май адынк сэ лукрэм асупра ноастрэ, ка сэ креэм скриерь ноуэ ын арта де оперэ, достойниче марей эпохэ сталинисте.

Ку рыдикаре маре митингу а принит телеграма де сэлутаре вождюлуй нороаделор марелуй Сталин ши кондукэторулуй большевишилор дин Украина тов. Н. С. Хрущов.

1814 Т. Г. ШЕВЧЕНКО 1861

КАТЕРИНА*)

Я пе суб дял о вале латэ,
Стежарий грошь ши нанць с'аратэ,
Дела гетманщинэ май креск.
Пе рыу о дамбэ май зэреск,—
Суб дьяцэ, паркэ суб лэкатэ,
Динтр'ун продух еу апэ, яка...
Пин ноурь соареле 'нрошеште
Тот горизонту, асфинцынд;
Се ымфлэ вынту—се 'нтэреште!
Фуртуна пин пэдурь вуеште,

Пэмынту 'ндатэ ынэлдьинд.
Ын пэдуря дясэ раже,
Шуерэ фуртуна;
Кымпу алб де-омэт, ка маря
Збушумэ тотуна.
А ешит ын праг леснику,
Ла обход ый время,
Дар нишь лумя ну се веде,
Нума вынту жеме.
„Найба дарэ ку пэдуря!
Ше фуртунэ! Яка,
Мэрг ын касэ... Да ше-й оаре?
Дук-се тоць ла драку?
Ку в'ун лукру некурату,
Паркэ-й розгонеште.
Мэй Нечипор, ян те уйтэ,
Везь, ше ыннэлдьеште!"
„Унде не-с москалий? Спуне!"
„Ше-й ку тине, фатэ!"
„Унде-с фрацый—москалаший?"
„Яка 'н вале, катэ!"
С'а издьит неымбрэкатэ
Катря ынпаинте.
„Кред кэ Московщина таре
Й-а стылшит ей минтя!
Кэ е ноаптя штие нума
Де стригат москалий".—
Песте друшь ши песте шьотше
А збурат спре вале.
Ши а стат пе шлях дискулцэ,
Асудатэ таре.
Да 'нпаинтя ей москалий
Трек ын рынд кэларе.
„Вай де мине ши де мине!"
Ши ла дыншь... кынд катэ—
Ынпаинте й шел май маре
Ыл куноаш е 'ндатэ.
„ОФ Иване, оф юбите!
Унде-ай фост атыта?"
Де тьишьору луй се принде...
Ел, кынд а пряжит-о,
А ложит ку шпорий каий.
„Деше фужь де мине?
Паркэ ай уйтат, дрэгуцэ,
Кипу Катериней?
Ян те уйтэ, гулубаше,
Катэ дрепт ла мине:
Ну куношть, юбите, псэне,
Отый Катериней".
Да ел, паркэ, нишь н'о веде,
Мынэ тот ла тряпэт.
„Ян те уйтэ,—ну май плынг еу
Гулубаш, аштяптэ!
Ну м'ай куноскут, Иване?
Зэукэ, еу тоцуна

Те кэтам. Еу ыс Катруся!"
„Фужь де-аишь, небуно
Ян луаць-о пе турбата!"
„Доамне, доамне, катэ!
Ту, Иван, мэ лепезь? Паркэ
Тс-ай журат одатэ"!
„Даць-о—'нлэтурь! Ше аць стат вой?
„Ну кумва пе мине?
Оф деше дар, гулубаше?
Куй мэ дэй, ла шине,
Пе Катруся, де 'нгрэдинэ
Те-аштепта ку дору,
Катря, каре пентру тине,
Ць-а фэкут фишьору!
Ну те май фери де мине,
Фрэцноаре—татэ!
Алтэ фатэ ыць юбеште,
Еу ць ой ши аргатэ ..
Ой уйта детот ын вяцэ
К'ам юбит одата
Кэ ам фост атуншь де тине
Еу 'нгреунатэ...
Ше рушине... Ше невое!—
Фатэ 'нгреунатэ...
Уйтэ-мэ, дар фишьорашу
Ну май лепэда ту.
Ну л-ый лепэда?.. Де мине
Ну фужи, юбите...
Еу амуш ць-адук фишьору.
Ш'а ынтрат грэдьитэ
Е ын касэ. Ши се 'нтоарше
Ку фишьору 'н брацэ,
Не 'нфэшет ши плынс, невое
А штиут ын вяцэ.
„Везь фишьору, ян прэжеште-л!
Унде ешть ту оаре?
С'а аскунс!.. Ел ну й!.. тэтык то.

А фужит, фишьоаре!
Доамне! Кум дар, коптьилаше,
Ой трэн ку тине?
Москэлашь, вэ рог, луаць-ыл.
Дражий, дела мине:
Дражий ней, фэшець-вэ нилэ,
Кэ ел татэ н'аре:
Ка де фишьораш сэ-л даць вой
Ла ашел май маре.
Сэ-л луаць, кэ л-ой звырли еу,
Кум л-а лепэдат ел,—
Сэ ну-л лепеде пе тат-сэу
Время блэстэматэ!..
Де пэкат, фишьоаре драгэ,
Оф, ць-ам дат еу вяцэ;
Дарэ крешть де рысу лумий!"
Ши л-а пус пе дьяцэ.
„Дар рэмый, пе тата-л катэ,
Деаму л-ам кэтат еу"...
Ши, дин миць ешитэ паркэ,
Ютe с'а ындрептат е
Спре пэдуре. Да коптьилу
Мулт а плынс аишя:
Кынд с'ау дус, рызынд, москалий,
Л-ау луат лесниший.
Катря пин копашь алыргэ,
Плынже ши офтязэ,
Пе Иван ыл окэрэште
Ши се вэйкэрязэ.
Ынспре маржина пэдурий
Есе невэзутэ;
С'а издьит спре рыу, ын вале;
Ши а стат тэкутэ.
„Суфлету принеште-нь, доамне,
Кэ мэ ерт ку вяцэ!"
Ши штьобылк! ын рыу, ын апэ.
Ши с'а дус суб дьяцэ.

А гэсыт Катруся драгэ
Соарта ше-й кэтатэ.
Н'а рэмас пе рыу нишь урмэ,
Кэ-й де вынт суфлатэ.

Ну-й ашела вынт, де фрынже
Ын пэдурь стежарий.
Дакэ тьяр о мамэ моаре,
Ну-й невое маре.
Ну-с сэрмань коптьиий дакэ
Мэ-са ын мормынт ый:
Ле-а рэмас лор славэ буна,
Ле-а рэмас мормынту
Дакэ оамень рэй ор рыде,
Ла мормынту рэше,—
Ор май плынже, ши амару
Ининий ле-а треше.
Да ла шел коптьил пе луме
Рэу детот ый есэ,
Кэ дефел ну-л штие тата,
Ши-й лэсат де мэ-са.
Шине ку байструку шела
А грэи ку дьине?
Н'аре касэ, нумай друмурь
Ку нэказурь плине...
Ше-й май требуй фрумусацэ,
Фацэ боерякэ!
Сэ-л куноаскэ! Дар май дьине
Лас сэ вештезаскэ!

Традусэ дин украннешть де Л. КОРНФЕЛЬД.

*) Фрагмент дин поэма луй Т. Г. Шевченко.

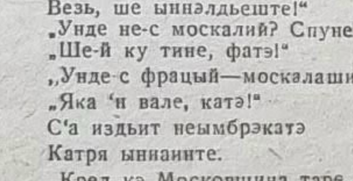

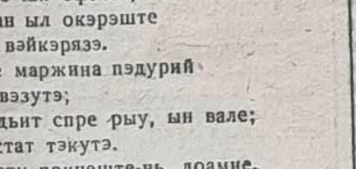

Кытре юбилею 125 дин зыуа наштерий Т. Г. Шевченко «Гослитиздат» гэтеште пентру типар едиция илюстратэ а «Кобзарюлуй».

ПЕ ФОТО: илюстрация художникулуй Ижакевич ла скриера «Перебендя».

Фоторепродукция луй Дудченко А.

«Шевченко душе апэ да шкоалэ»
Картина художникулуй Носка, каре се пэстрязэ ын «Каса-музею а луй Шевченко» (Киев). Фоторепродукция Союзфото.

ПОЭМА „КАВКАЗ" А ЛУЙ Т. Г. ШЕВЧЕНКО

Сфыршиту анулуй 1845 с'а ынсэмнат ку о активитате клокотиторе креаторе а луй Шевченко. Шиинд ын время яста ла Украина, сымцынд аишь ку о сылэ осэдьитэ асуприря социалэ шя националэ, кресынд ынсэмнат дин партя политикэ, Шевченко ый куноиинс ку о урэ ши мыние ынкэ май адынкэ ши май неымпэкэтоаре кытре царизм ши класеле домнитоаре. Вэзынд ши ынцэлегынд стихия бунтуриле цэрэнешть, каре кремте дин ан ын ан, ел ынкэ май адынк ынцэлеже ынсэмнэтата кувынтулуй сэу революционар. Ынтре опереле, скрисе де дынсу ын ану иста, поэма «Кавказ» май ку самэ се деосэдьеште ку конциуту сэу адынк политик ши ку майстрия нантэ художникэ. Поэту - крипак ын аястэ оперэ ындряптэ аскуцыту ложитурий ымпотрива политиший колониале де грэбуире а царизмулуй, каре ын моменту иста ку о сылэ осэдьитэ петреше грэбуиря ши родьиря нороаделор депе ымпрежур. Стэруинду-се сэ апуше Персия шя Турция, рынкурь ной ла Рэсэрит, царизму рус се стэруе сэ апуше кыт май рэпеде Кавказу. Нороаделе мунтене, трэдате де кытре кнежий, магнаций националь, героик се апэрэ дела грэбуиторь. Аестей лупте героише, Шевченко ый ынтьинэ ынтыеле рындурь дин поэма с'а нинунатэ. Нороаделе Кавказулуй ын лупта яста ле потрижеште ку типу дин мифология грекэ — титану Прометей, каре се тьинуе пентру рэскоалэ ымпотрива думнэзеулуй Зевс пентру дьинеле нородулуй. Поэту скрие:

Зэ горами гори хмарою повиті
Засіяні горем, кров'ю политі!
Споконвіку Прометея
Там орел карае
Щоденъ божий добрі ребра
И серце розбиває.

ши тот аишь Шевченко ышь скрие ынкрединцаря ын ашея, кэ царизму н'а путе ынндуши бунтуриле маселор нородниче, кэ а вени время ши нороаделе ярэ с'ор рэскула ымпотрива царизмулуй:

Розбиває, та не вип'є
Живущої крові:
Воно знову оживає
І сміється знову.
Не вмирає душа наша,
Не вмирає воля;
І не ситий не вироє
На дні моря поле.
Не скує душі живої
І слова живого...

Май департе Шевченко се адресазэ кытре думнэзэу, рызынд де дьису ши сублиниинд, кэ думнэзэу, суб нумеле кэруй се аскунде грэбуиторий, се луптэ ымпотрива дрептэций — слободей, ле ажутэ палачилор:

Кати знущаються над нами,
А правда наша п'яна спить!
Коли вона прокинеться?
Коли одпочити
Ляжеш, боже утомлений,
І нам даси жити!

Шевченко ну ку май никэ урэ критиказзэ «юбиря» кытре пород а царизмулуй, ку каре се нуме ел ын манифестуриле сале. Ынтребуинцынд ын фель ироник кувинтеле «милостивії ми» Шевченко скрие:

О там то милостивії ми
Ненагодовану і голу
Застукали сердешну волю
Та-й цькуємо...

Май департе поэту ку кувинте ынфокате скрие кыт а прецунт пейтру нород аястэ «юбире», милостивие:

«...Лягло костьми
Людей муштрованих чимало.
А сльоз! А крові! Напоїть
Всіх імператорів би стало,
З дітьми і внуками втопить
В сльозах удов'їх...» ш. а. м. д.

Пин тоатэ поэма яста треше ку о дунгэ рошие критика фэрэ круцаре, нимишитоаре, каре ын мулте локурь о дэ поэту ын фель де сарказм, асупра тоатей религией, каре ера шел динтый ажутор а политиший грэбуитоаре. Шевченко рыде библия—«кувинтеле думнэзэулуй» ши бисерика казьонэ — мошнеряскэ, суб акоперицу кэрей се петреше шеле май аспре грэбуирь а нороаделор де алте религий.

Поэма «Кавказ» есте уна дин шеле май важнише сатире политише а луй Шевченко асупра политиший колониале де грэбуире а царизмулуй ши май ку самэ асупра бисериший крештинешть ши а религией. Поэма «Кавказ» есте ынкэ о довадэ ынсэмнатэ ла ашея, кэ ын поэзия луй Шевченко ынкэ де девреме а ынцепут сэ извораскэ ун шивой путерник де интернационализм адевэрат, кэ пентру Шевченко ера скумпэ слобода тутурор нороаделор, тутурор трудиторилор фэрэ луаря ын самэ апэрцинеря де националитате.

Э. Ш. МИРОЧНИК
студенту курсулуй IV а институтулуй педагожик молдовенеск дин Тирасполь.

Тарас Шевченко

Ын ану 1831 слуга крепостник де 17 ань а венит лаунлок ку стэпыну сэу, мошиеру-украннян Энгельгардт дин Варшава ла Петербург. Ынкэ ера жиу Пушкин, Гоголь нумай ше типэрисе «Вечера на хуторе близ Диканьки». Прин плотина зугрэжирий моарте-академиште рэзбэте романтика луниноасэ а луй К. Брюллов; се прегэте каля реалистэ а луй Федотов ши Ал. Иванов. Деаму скрие музика Глинка; пэнла ивиря оперей «Руслан и Людмила» рэмыне унспрезэше ань.

Ку Русия кырмуе Николай I—цару-палочник. Разгулу крепостниишей ынпека цара. Ынтьисориле ера букшите. Ын ссылкэ мына фамилий ши сате ынтрежь. Жеме суб кэлкыю царизмулуй Польша, жеме Украина, се ынпека ын сынже Кавказу. Минциле ынпаинташе а цэрий се рэскула ымпотрива самодержавией ши крепостниишей.

Ын Петербург «казачоку» Шевченко а фост дат де кытре мошиер пе патру ань ла ынвэцэтурэ ла маляру Ширяев.

Ын Петербург Шевченко ынтыя датэ а вэзут зугрэжиря мештеримлор марь. Аскунзынду-се дела Ширяев, ел петреше зыделе ын Эрмитаж, ынвэцынд тынзеле (картиниле) марь ши тьяр стэруинду-се сэ ле копиезе ку мына са фэрэ практикэ, дар ку талант. О ынтымпларе ый адуше луй куноштинцэ ку шел май маре художник дин время шеи Карл Брюллов. «Казачоку» нимереште ын Академия артелор, ын мештерия луй Брюллов, се куноаште ку Венецианов, ыл ынтылнеште пе весгиту поэт Жуковский ши ындатэ нимереште ын шерку интелигенцией художнише. Звонуриле деаму ый презыше украинянулуй тынэр славэ апротьиетэ де художник.

Дар ше перспективе пот сэ шие ла ун крепостник? Аз зугрэжитор, мыне—дупэ воя боерулуй—ел поате сэ шие ынсэмнат букэтар, поате сэ шие дат ын солдаць орь бэтут пэнла моарте ын граждь.

Шиинд ученику Академией артелор, ел ынпепе а скри поэзий. «Ку ше мэ ындеletнишем еу ын аист лок де сфинцеие? — ышь аминте ел май тырзиу ын зылнику сэу.—Ый познит сэ гындешть. Еу мэ ындеletнишем атуншь ку алкэтуиря поэзиилор украинене, каре ла урма урмелор ау кэзут ку ашя греутате страшникэ не суфлету неу сэрман».

Се петрек клопотирь деспре рэскумпэраря луй дела мошиер 2500 рубле, шеруте де Энгельгардт пентру мареле украинян, ау фост рэпеде гэсите: Брюллов а зугрэжит портрету луй Жуковский ши л-а жукат не дынсу ын лотерее ынтре куноскуць. Ши яка—художнику куноскуць. Ши яка—художнику тынэр ый слобод. Ынпаинтя луй се дистьиде о кале нинунатэ. Дар май мулт, декыт кындва, ел се адынпеште аму ын поэзий. Деспре дынсу ворбеск, ка деспре уну дин шей вестиць офортишть, да ел скрие ын время аста кынтеше немуритоаре а «Кобзарюлуй» сэу. Ын ану 1840 есэ едиция ынтый а кэрций естя, ын каре сынт деаму «Думи мої», «Перебендя», «Тополя», «Тарасова ніч», «Катерина» ши алтеле.

Песте ун ан се ивеште «Гайдамаки», да ынкэ песте ун ан Шевченко скрие драма «Никита Гайдай» ын лимба русэ.

С'а ивит ун поэт маре. Слава де поэт рэпеде о ынтреше пе репутация обишнуитэ де художник ши петотдеауна шь-о супуне ей, мэкар кэ тьяр пэнла моарте Шевченко ну се диспэрцеште ку зугрэжиря.

Ын ану 1843, дупэ ше а трэит дойспрезешь ань ын Петербург, Шевченко ну не мултэ време вине ла Украина. Ел ера деаму популяр ын ымпрежураря интелигенцией украинене. Поэзииле ши кынтешеле луй деаму рэзбэте ын нород, се кынта ла ярмароаше де кытре кынтэреций тьорь, ка кынтеше нородниче.

Форма обишнуитэ ши лэмуритэ а поэзией луй ера аша, кэ ну се путе де готэрыт, унде се мунтуе поэзия нородникэ ши унде се ынпеше креациуня персоналэ а луй Шевченко.

Аястэ време ый характерникэ пентру дынсу ку ашея, кэ ел се луа ынкэ ку епосу казашеск, дескрие ын тонурь героише ветькмя гетманэ ши ешэ ка кынтэрецу шелор ынкосиць ши обиждуиць ынкэ фэрэ ашел пафос демаскатор социал, каре а стат характерник ын поэзииле луй де май тырзиу.

Шевченко а венит ла Украина ын время страшникэ. Нороду се тынуе суб асуприря крепостнишей. Цэрэнимя ера руинатэ, асупритэ, лимба украинянэ, культура украинянэ—ера оприте, история украинянэ—ера суб подозрение. Аишь ынтыя датэ Шевченко ышь ынпяркэ сылиле сале ка агитатор ынтре цэрань. Епшриле луй ымпотрива асупририй боерешть деаму ыс липсите де романтикэ.

Ынторкынду-се ла Петербург, ел скрие «Сова», «Чигирин», «Чого мені тяжко», «Сон». Шевченко се апротьие де кружоку революционерилор полышешть ши де петрашевций май радикаль, актив ынвацэ линдь стрэине, жисынд деспре душеря дупэ граници, ши ну ляпэдэ зугрэжиря.

Шевченко, каре ну путе сэ-й вадэ ын оть пе ляхь — душманий шей де демулт а Украиней—ши каре ынтотдеауна тьема ла луптэ ымпотрива лор, аму штие а деосэдьи ляху—боер дела польяку—пролетарий. Кынтешеле луй националe юбитоаре де слободэ, кресk ын кынтеше, сэтурате де пафос адевэрат революционар. Ел деаму ну мэржинеште интереселе сале ку соарта цэранулуй украинян, да трептат се формязэ ынтр'ун поэт а тутурор шелор асуприць ши неноросиць.

Нумеле луй Шевченко се фаше песте кыцыва ань авуция ну нумай а шититорулуй украинян, дар ши а доатей Русие ынтрежь демократише. «Приетенилор ней, скунтый ней,— скрие ел ын зылник.— Скриць, даць гласу пентру... аист смерд обиждунт ши фэрэ глас!».

Шевченко ый таре продуктив. Нумай ын сынгур ану 1845 ел скрие поэзииле: «Великий льох», «Кавказ», «Послание», «Холодний яр», «Давидові псалми», «Заповіт» ши алтеле.

Кынтэтору-лирик се префаше ынтр'ун оратор поэтик ши трибун революционар.

Гениу се дископере ын богэция фелуритэ а тутурор путинцилор сале.

Шевченко а ынпепут ка ун зугрэжитор, арэта способниший ла музыкэ, а ешит ын вяцэ поэт нинунат, се ынделетнише ку пропаганда, скрие романе ши драме, паркэ кэтынд десетше де ешириь пентру энергия са несэкатэ ши пентру воя са де неынфрынт.

Ка ун богатырь дин былина нородникэ, ел, паркэ, штие сэ факэ тот. Ын фигура луй гениу нородулуй обишнуит символик паркэ арэта сыла са шей май маре де вяцэ ши ун талант путерник кытре тот, ш-ей нинунат.

Примэвара анулуй 1847 жандарний луй Николай I л-ау арестат пе Т. Шевченко, кынд ел ынтра ын Киев, ши суб шел май аспру каргул л-ау тримес ла Петербург. Ел се ынжиновэцэште ын апарцынере ла партя де стынга а братствей Кирило-мефодиевисте ши деасеменя ын скриеря поэзиилор украинене, унде ел «орь кэ арэта плынсу деспре ынродьиря фиктивэ ши невоиле Украиней, орь ку о ындрэзнялэ немайвэзутэ турна миншонь ши венин асупра персоанелор кэсий ымпэрэтешть,..».

Ын результат—приговору: Пе Тарас Шевченко «пентру алкэтуиря поэзиилор де несуферит ши ын шел май аспру фел де ындрэзнеце, ка пе уну, дэруит ку о компунере де труп выртоасэ, де ынсэмнат солдат дерынд ын корпусу осэдьит дин Оренбург ку дрепт де выслугэ, порушинду-ле начальнишилор сэ айбэ шей май аспрэ ведьере, ка дела дынсу нишь ку ун фел сэ ну поатэ еши скриерь де несуферит ши пасквиле». Да Николай I ла аист приговор аспру ынкэ а май адаус дела сине: «Суб шей май аспрэ ведьере, ку оприре де а скри ши а зугрэжи».

Зэше ань с'а прелунжит изгониря, зэше ань а трас Т. Шевченко жугу де солдат ын поселенииле милитаре а краюлуй Оренбургулуй, областя Закаспийская. Ел, се ынцэлеже, скрие ши зугрэже, рискынд сэ принякэ пентру аяста каторгэ, дар а скэпат нумай ку жумэтате де ан де ынтьисоаре. Ссылка ну л-а ынфрынт, да л-а кэлит пе Шевченко, л-а оформат, ка пе ун революционер адевэрат. Нумеле луй, ка поэтулуй нородник ши луптэторулуй политик а кэпэтат о популяритате таре маре. Пе дынсу ыл юбе ши ыл юбеск тоате нороаделе патрией ноастре марь де мулте националитэць.

Дин ссылкэ Шевченко ын ану 1858 с'а ынторс ла Петербург ши стрынс с'а апротьиет ку шеркуриле демократилор революционарь ын фрунте ку Чернышевский. Аму Шевченко—деаму ну-й кынтэтору жэлий цэрэнимий украинене, кум ел а фост ын время епширий едицией ынтый а «Кобзарюлуй», да-й трибун, да-й оглиндэтору мынией ши расплатей а цэрэнимий ындеобште.

(Сфыршит пе пажина 4).

СТАРЯ ЫН МАДРИД

ЛОНДОН, 7 март. (ТАСС). Кореспонденту дин Мадрид а агентствей Рейтер, дескриинд событииле дупэ переворот, дэ де штире, кэ ла колдуриле улицелор ши ын оарекаре пункте стратегише а орашулуй ыс ашезате пулемьотурь. Оастеле се гэсеск ын казарме ын гэтинцэ деплинэ. Оастеле ау ынкунжурат центреле май ынсэмнате а орашулуй, ынкотро ниме ну се слобоаде, афарэ де ынфэцэшиторий путерилор.

СТАРЯ ЫН ВАЛЕНСИЯ

ПАРИЖ, 7 март. (ТАСС). Агентства Гавас дэ де штире дин Валенсия, кэ ноаптя трекутэ де кытре путериле цивиле ши милитаре дин Валенсия дупэ унире ку «совету апэрэрий националe ыс окупате локуинциле партидулуй комунист ши организациилор, апротьиете де дынсу. Ыс петрекуте арестэрь.

Тот ынтр'ашей ынштиинцаре се спуне кэ, комисару армией Левант Ортега а дат ын отставкэ, публикынд скрисоаря луй де ертаре кытре офицерь ши солдаць. Дупэ тьилда луй с'а дус фосту комисар а армией дела рэсэрит ши генералу-губернатору Арагоней Мантекон.

Венира муншиторилор гувернулуй испан республикан ын Тулуза

ПАРИЖ, 7 март. (ТАСС). Агентства Гавас дэ де штире, кэ ерь, ла 17 шясурь 30 минуте, пе аэродрому Тулузей а венит дин Испания ун аэроплан де поштэ, ын каре се гэсе Негрин ши Альварес дель Вайо.

Ла 18 шясурь пе аэродрому Тулузей с'а ашэзат алт аэроплан, каре а венит дин Испания республиканэ ши ын каре се гэсэ аша персоане: министру де юстиция Гонсалес Пенья, министру де мункэ Антонио Велао, министру фэрэ портфель Бильбао, министру друмурилор де легэтурэ Хипер де Лос Рио, министру де ынвэцэмынту нородник Сегундо Бланко, министру пе тредьиле нунтрише Паулино Гомес, товарэшу министрулуй де пэзыря сэнэтэций нородниче Пусе Альварес ши деасеменя алць чиновнишь ынналць а министерствелор май главнише.

Алкэтуира „гувернулуй апэрэрий националe“ суб прешединция луй Миаха

ПАРИЖ, 7 март. (ТАСС). Агентства Гавас дэ де штире, кэ радиостанция дин Мадрид трансмите деспре алкэтуира «гувернулуй апэрэрий националe» суб прешединция генералулуй Миаха.

Гувернул ый оформат ын аша алкэтуинцэ: генералу Миаха—прешединте советулуй миништрилор; Хулиан Бастейро—министру пе тредьиле де динафарэ (социалисту де дряпта); полковнику Каскадо—министру апэрэрий националe; Венсеслао Карильо—министру пе тредьиле нунтрише (социалист); Мигуель Сан Андрес—министру де юстиция ши пропагандэ (члену партидулуй республиканилор де стынга); Эдуардо Валь—министру друмурилор де легэтурэ ши лукрэрилор обштешть (анархо-синдикалист); Гонселес Мартин—министру де финансе ши де господэрия нородникэ (анархо-синдикалист); Хосе дель Рио—министру де ынвэцэмынту нородник ши де пэзыря сэнэтэций.

Газета „Манчестер гардиан“ деспре путеря милитарэ а Униуний Советише

Газета „Манчестер гардиан“ ын артиколу де фонд, арэтынд ла путеря милитарэ а Униуний Советише, готэрытор се експримэ пентру требуинца конлукрэрий май стрынсе а Англией ку Униуня РСС.

„Гувернул англишян,—скрие газета,—кум се веде, ыншепе а жэли, кэ ын время ынделунгатэ ел се ынлэтура дела тоате фолосуриле, каре ар путе сэ адукэ конлукраря Англией ку Униуня РСС. Аша позиция а гувернулуй англишян ын привинца Униуний РСС а фост ынсэмнатэ апроапе де тоць, каре ау ешит ку кувынтэрь ла конференция „Конгресулуй пэший ши приетений ку Униуня РСС“, каре ну демулт а авут лок ын Манчестер. Тоць пэрташий конференцией дела тоатэ инима ау сэлутат душеря виитоаре ын Москва а кондукэторулуй департаментулуй тыргуелий де динафарэ Хадсон. Кытре аяста лорду Листоуэл ын кувынтаря са а сублиниет, кэ пентру ынтэриря май маре а пэший деобште пентру Англия се требуеште ну нумай конлукраря экономикэ, дар ши ашей политикэ ши милитарэ ку Униуня РСС“.

Май департе газета, характеризынд старя экономикэ а Униуний РСС, ынсамнэ ынтэриря дисциплиний де продушере ын царэ. Крештеря продуктивитэций мунший, мэриря неынтреруптэ а купринсулуй де продукцие ши ымбунэтэцыря ынсэмнатэ а калитэций ей. „Ын аша фел,—ынсамнэ газета,—индустрия советикэ выртос стэ пе каля крештерий де май департе. Бэгаря де самэ осэдьитэ се дэ ын Униуня РСС индустрией милитаре, ше, натурал май таре декыт тот о интересазэ пе Англия, ку кыт Униуня путерникэ Советикэ есте гарантия пэстрэрий пэший деобште кум ын Европа аша ши ла Рэсэриту Депэртат“.

Ынсэмнынд, кэ кондукэторий Германией фашисте педеплин ынцэлег путеря милитарэ а Униуний РСС, газета адуше ун шыр де фрагменте дин артиколеле специалиштилор милитарь германь, каре ынтэреск тэрия ши путеря а Армией Роший. „Тоць се унеск ку ашея,—адауже газета,—кэ Армия Рошие есте ну нумай армия шей май маре ын потрижире ку тоате армиile, каре фиинцазэ аму дар ши, кум се веде, о армие май маре, каре кындва а фиинцат“.

(ТАСС).

Лондон, 5 март.

Асуприя фемеилор ын Германия фашистэ

Прегэтиря турбатэ кытре бэтэлие, пе каре о петреше аму фашизму герман, таре се оглиндеште ши пе старя фемеий германе. Май ынтый де тоате, фашиштий германь ау рэспындит повинностя деобште милитарэ ын время милитарэ ши асупра фемеилор. Ын аша фел, ын ынтымпларе де бэтэлие фемеиле ын Германия се супун мобилизацией.

Фашиштий еу ын сокотялэ, кэ ын время бэтэлией ун нумэр маре де путере муншиторякэ бэрбацаскэ а ши мобилизатэ ын армие, ши деатыта ей деаму аму петрек прегэтире пентру ынлокуиря бэрбацилор ла продушере ку фемеиле. Ынвоеличе де лукру а фемеилор ла продушере ын Германия ынсэмнат ыс май рэле декыт а бэрбацилор. Ка регулэ, фемеиле, ымплининд тот ашелаш лукру, ка ши бэрбаций, принеск платэ май жоасэ. Зыуа де мункэ се прелунжеште 10—14 шясурь.

Ын ану 1938 а фост датэ порункэ деспре ашея, кэ тоате фетеле, каре мунтуе ашезэмынтурile де ынвэцэмынт, ыс дэтоаре жумэтате де ан сэ лукрезе ын „лагереле повинностей де мункэ“. Ку аист цель ын Германия ын ану 1938 ыс организате 500 „лагере повинностей де мункэ“ пентру фемей. Дела 1 январь ану 1939 ын Германия а ынтрат ын путере лежя, каре ындэтореште тоате фемеиле ши фетеле сэ ымплинякэ повинностя де мункэ деаму ын время анулуй ынтрег.

Ын результату експлоатэрий неоменешть а муншиторилор сэтяногосподэрешть де кытре мошиерь ши кулашь ши фужирий а аишть муншиторь дин сате, ын господэрия сэтякэ германэ, адика ла кулашь ши мошиерь, се сымте неажунс де мынь муншиторешть. Фашиштий ау готэрыт сэ ле ажуте кулашилор ши мошиерилор прин триметеря тинеримий, ын ашел нумэр ши фетелор ла лукрэриле сэтяногосподэрешть. Ун нумэр маре де фемей фашиштий ын рындуялэ де сылуире, ынгрозынд ку штрафурь ши репресий, тримэт ла зыдиря ынтэририлор.

Се штие, кэ ну нумай одатэ фемеиле германе ау организат демонстраций антифашисте, требуинд оприря триметерий солдацилор ын Испания, требуинд ынтоаршеря оаменилор, тримэшь ын „лагереле повинностей де мункэ“, ла зыдиря ынтэририлор милитаре ш. а. м. д. Ын время прегэтирий нэвэлирий асупра Чехо-Словакией, тоамна анулуй 1938, фемеиле германе ле сфэтуе бэрбацилор ши фишьорилор сэй сэ трякэ пе пэртя Чехо-Словакией.

Дупэ кум деаму с'а дат де штире, мулте фемей ау фост арестате пентру ашея, кэ еле дистынс протеста ымпотрива погромурилор евреешть.

Фемеиле германе лаунлок ку элементеле де фрунте ынаинташе а класулуй германь муншитореск ши а цэрэнимий дук луптэ ымпотрива фашизмулуй. (ТАСС).

ОПЕРАЦИИЛЕ МИЛИТАРЕ ЫН КИТАЙ

(Дупэ ынштиинцэриле кореспонденцилор ТАСС дин Чунцин ши Лондон)

ЫН КИТАЮ ЦЕНТРАЛ.

Ын партя централэ а провинцией Хубей се прелунжеск луптеле ын району шоселей Цзиншань—Чжуншань—Чжунсян. Оастеле китаене петрекынд о контраатакэ, й-ау алунгат пе японень дин сату Лоцзяцзи ши й-ау невоит сэ се ретрагэ. Японений ыс алунгаць деасеменя ши дин орашу Цзякоу, окупат де дынший кытевай зыле ын урмэ.

Орашу Хайянь (ла рэсэрит дела аниэзэ-ноапте дела Ханчжоу), каре мултэ време се гэсе ын мыниле партизанилор китаень, ый окупат де кытре японень. Декынд с'а ыншепут бэтэлия орашу иста май мулт де зэше орь треше дин мынь ын мынь.

Ла 4 март пэрцыле де десант японене суб акоперия авнацией ау окупат орашу Хайчжоу (пункту дела сфыршит а пэрций дела рэсэрит а друмулуй де шер Лунхай).

Пе алте фронтурь старя-й фэрэ стьимбэрь.

ТАРАС ШЕВЧЕНКО

(С Ф Ы Р Ш И Т)

Ый характерник, кэ кынтешеле ши поэзиile луй Шевченко рэспынде ын кытре нородуь рус, каре ну аштепта традушеря лор, да де ынвэца дерост (низусть) ын оригинал ши ле кынта ка пе кынтеше адевэрате а луй.

А трекут ун ан дупэ ынтоаршеря дин ссылкэ, ши Т. Г. Шевченко динноу ый арестат пентру пропаганда революционарэ ла Украина. Пе поэт ыл ынторк ла Петербург ши петотдеауна ый опреск душеря ла баштинэ.

Кыт де департе стэ ел аму дела лирика мэгнитэ а кынтешелор сале ыншепэтоаре!

Поэту нородник, Шевченко, тьяр ши ынделетнишинду-се ку зугрэжире, катэ базэ пентру лукру ын нород ши ку о энергие, характерникэ луй, се апукэ де ынвэцат лукру де гравировкэ, фиинджэ веде ын рэспындиря гравюрилор депе копиile мештерилор марь уну дин нижлоашеле де диштептаря художникэ а маселор. Ел се апукэ де алкэтуира мануалелор школаре пе лимба украинянэ, ел есэ ла адунэриле обштешть, ел ый апэрэтор неостенит а литературий типере украинене, ый ынфэцэшитору ей шербиte ын шеркурile русе литераре.

Шевченко есте ун поэт, каре а готэрыт о ындрептаре ынтрягэ ну нумай ын арта украинянэ, да ши ын арта русэ, да пе урмэ ши ын шей белорусэ.

Шевченко петотдеауна а пэстрат легэтура стрынсэ ку нородуь ши крединица интереселор луй. Тема невоилор нородниче ел а дус-о прин тоатэ вяца са. Аяста а фост о ивире ноуэ ши аскуцытэ, май ынаинте невэзутэ ын артэ. Дин адынку веций нородниче а венит крепостнику де ерь. Ел грозник горбеште деспре липса дрептурилор ла цэрань, ка деспре тема шей май важникэ ши ын вяцэ ши ын артэ, ши гласу луй се аузе ынтре художниций шей май путернишь. Аяста ера время шея, кынд демократия се фэле ку креациуня луй Лермонтов, каре мурисе ну тьяр демулт, ку опереле луй Некрасов ши Чернышевский, каре ынкэ трэе.

Ын ану 1861, ынкэ тынэр де ань ши план де гындурь креаторе, а мурит Шевченко. Динтый трупу луй а фост ынмормынтат ын Петербург, пе урмэ а фост адус ла Украина, ын Канев.

Ла мормынту луй ау ыншепут а се стрынже оамень дин тоатэ Украина.

Деспре вяца ши моартя луй Тарас Шевченко ау ыншепут сэ се наскэ ын нород легенде.

Поэту, каре стэпыне ку о формэ обишнуитэ художникэ, кум, се поате, ниме пэнла дынсу ши ниме дупэ дынсу, ун лирик нинунат ши ын ашеяш време сатирик ынфокат, ун мештер маре де мелодиетате, музыкалитате, ел а фост шел дин тый поэт адевэрат де масэ а Украиней.

Тот аша а фост ел ши пентру Русия. Дела дынсу се ыншепе лирика цэрэняскэ русэ а анилор 70, суб ынрыурыря луй се наште поэзия поэцилор май марь белорушь, ел а фэкут ынрыурыре ши асупра кынтекулуй советик де масэ, ка ун премэргэтор немуритор а луй.

Ынсэмнэтатя луй Шевченко ын история культурий украинене ый маре фэрэ маржинэ. Нумеле луй Шевченко а фост о знаме слэвитэ а нородулуй украинян ын лупта луй пентру неатырнаря националэ, ши ануме деатыта буржуазия украинянэ, лидерий групировшелор ей националисте ын тот фелу се стэруе сэ ынфолосаскэ культу «татулуй Тарас» ын целюриле сале контрареволюционаре. Ын ше хайне нумай ну се стэруе ей с-ыл ымбраше пе фосту кримак Шевченко! Куй оаре ну се стэруе ей сэ пуе сэ служаскэ нумеле луй героик!

Дар пе Тарас Шевченко ну се поате де диспэрцыт дела нородуь украинян. Ел путе сэ фиинцезе нумай лаунлок ку дынсу, пентру соарта луй ши мэргынд пе каля луй. Ын лупта деобште ымпотрива крепостнишией ши самодержавией л-ау диштептат Украина ши Русия пе аист ом ынтр'адевэр нинунат. Ной аму требуе ынкэ май ларг сэ популяризэм креациуня луй Шевченко, ка а унуй поэт деобште пентру тоате нороделе Униуний Советише, ка пе мареле мештер а поэзией политише лупташе.

П. ПАВЛЕНКО.

Се атырнэ фэрэ рэспундере кытре лукру школилор де ликвидаря нештиинцей де карте

Шей май бунэ време пентру лукру школилор де ликвидаря нештиинцей ши пуцинэ штиинцэ де карте есте периоду де ярнэ, кынд май мулць колхозниць се гэсеск ын сат пе лок. Дар ку пэрере де рэу, ну тоць организаторий сэтешть ау организат лукру иста аша, ка кыт май дьине сэ ынфолосаскэ время скумпэ де ярнэ.

Ын сату Карагаш, району Слобозыя, кондукэторий сатулуй ши организатору сэтеск Бахмуцан се атырнэ фэрэ рэспундере кытре лукру иста. Школиле де ликвидаря нештиинцей ши пуцинэ штиинцэ де карте н'ау фост ындестулате нишь ку кэсь пентру ынвэцэмынт, нишь ку дефок, нишь ку алте лукрурь требуинчьоасе. Ын сат требуе сэ лукрезе 15 школь, дар лукру ку регистраря венирий ла школэ ши учьоту тутурор нештииторилор де карте ын сат стэ таре прост. Мулць нештиуторь де карте н'ау фост ынскришь ын листе. С'а афлат, кэ 18 нештиуторь де карте н'ау фост ынскришь ын листе ши н'ау фост купринш ку школиле де ликвидаря нештиинцей де карте, да дин алтэ парте ын листеле де нештиуторь де карте ау фост ынскришь аша оамень, кум прешединтеле советулуй сэтеск, бухгалтерий ши касирий колхозурилор.

Секция районалэ де ынвэцэмынт дин Слобозыя ши персонал инспектору пе ликвидаря нештиинцей де карте тов. Маковей деасеменя фэрэ рэспундере се атырнэ кытре лукру де ликвидаря нештиинцей де карте. Де тьилдэ инспектору Маковей, пентру а-й скоате дин листеле де нештиуторь де карте пе прешединтеле советулуй сэтеск ши алць, каре штиу дьине карте, а пропус, ка аиштор оамень сэ ле сэ факэ экзамене де слобозыре.

Аша атырнаре кытре лукру иста де о ынсэмнэтате маре май департе ну се поате де суферит. Требуе ка совету сэтеск ши секция районалэ де ынвэцэмынт сэ се апуке серios де ымбунэтэцыря лукрулуй, де ликвидаря нештиинцей ши пуцинэ штиинцэ де карте ын сату Карагаш.

ДУЛЬДИЕР.

Даря де самэ а кырмуирий кооперативей сэтешть

Ну демулт ын сату Карагаш, району Слобозыя, с'а мунтуит кампания де даре де самэ а кооперативей пе ану 1938.

Дин цифреле арэтате дин даря де самэ а прешединтелуй кырмуирий кооперативей тов. Бакалов с'а вэзут, кэ кооператива ын время де ун ан де зиле а лукрат ну прост. Де тьилдэ: плану де циркулация мэрфурилор а фост ымплинит ку 104,8 проценте, кооператива аре 934 пайщишилэр ку мэрфурь де ынтребуинцаря ларгэ кырмуиря кооперативей а организат ун магазин ноу.

Кооператива аре ажунсурь марь ши ын привинца ликвидэрий дэторииlор дин аний трекуць, каре се трагэ ынкэ дин ану 1935.

Дар, требуе сэ спунем, кэ ын рынд ку ажунсуриле арэтате сынт ши унеле неажунсурь. Аша, де тьилдэ, комисия де ревизуире ын фрунте ку прешединтеле ей тов. Пищенко а лукрат прост. Деспре аяста не аратэ факту шела, кэ тов. Пищенко а фэкут ревизие ын кооперативэ финид бат.

Д.

Де урмат тьилда организациилор де фрунте

Шей май маре парте дин организациile примаре а МОПР'улуй дин району Дубэсарь ау ымбунэтэцит кум се каде лукру сэу. Дьине а организат лукру сэу организация примарэ а МОПР'улуй депе лынгэ школа нижлошие дин сату Гармацка. Прешединтеле организацией тов. Рогут петреше регулат адунэрь ку школерий, ла каре се аскултэ докладурь деспре старя ынтренородникэ. Лукру бун а организацией МОПР се поате де вэзут ши дин факту шела, кэ ынтр'ынса деаму сынт 135 члень, каре плятеск регулат плата де член.

Тьилдуитор а организат лукру ши организация МОПР депе лынгэ колхозу Калинин дин сату Гоян. Шей 60 члень а организацией МОПР деаму ау плятит плата де член пе тот ану 1939. Прешединтеле организацией тов. Попескул а стрынс 60 рубле ын фолосу революционерилор, каре се тынуеск ын ынтьисориле фашисте де дупэ границэ.

Дар сынт ши аша организаций примаре а МОПР'улуй, каре ну лукрязэ кум се каде. Кытре аша организаций се атырнэ ашей депе лынгэ школа нижлошие дин сату Моловата ши организация примарэ дин сату Ягорлык. Аесте организаций требуе сэ ее тьилдэ дела де фрунте ши сэ дисфэшуре большевишешть лукру интернационал.

ДОБЧИС.

ПЕ ФОТО: сцена дин акту а дойля а пьесей луй Тарас Григорьевич Шевченко «Назар Стодоля» ын пунеря театрулуй молдовенеск де Стат Горький.

Фото де Д. Гершберг ши С. Гальперин.

„Назар Стодоля“

ЫН ТЕАТРУ МОЛДОВЕНЕСК ДЕ СТАТ ГОРЬКИЙ

Мареле поэт украинян Т. Г. Шевченко а фост оглиндэтору гениал а луптей революционаре а нородулуй. Тоатэ креациуня луй есте ун монумент немуритор историк а луптей нородулуй украинян, а кринашилор украинень ымпотрива асупририй страшнише а царизмулуй ын ынтыя жумэтате а вакулуй XIX.

Аяста а фост время домнирий палачулуй коронат Николай I—Николай палкин, кум ыл нуме пе дынсу пентру сэлбэтэшюниле луй ши кинуириле прин бэтэй ку бециле (палки). Нороду жеме, ынкует ын ланцуриле - крепостнишией. Ануме ынтр'аяста епохэ а трэит, а креат ши с'а луптат мареле поэт гуманист ши революционер Т. Г. Шевченко.

Ын пьеса «Назар Стодоля» скрисэ ын ану 1844, Т. Г. Шевченко есэ ымпотрива деспотизмулуй негру, ымпотрива произволулуй боерилор, каре ынкэдушэ шеле май буне сымцурь а оаменилор пентру ындестуларя тиндерилор сале фоматоасе, сэлбатише де эксплоататорь.

Зугрэжинд ын пьеса са юбиря шербиte а казакулуй дерынд дин Чигирин Назар Стодоля кытре фийка сотникулуй богат Хома Кичатый, Шевченко дэ о картинэ типикэ де атырнаря класулуй домнитор де эксплоататорь кытре оамений супушь, дерынд. Одатэ ку аяста автору дископере типу Галей — фийший сотникулуй ка ун тип де фемее родыть ши асуприть, вяца персоналэ а кэрей се атырна дела произволу ши капризурile татэлуй ей богэташ, каре се стэруе с'о мэрите пе дынса нумай дупэ полковнику, дупэ ун ом бэтрын, дар ку рангу май маре, ши прин аяста сэ-шь факэ друм спре рангурь ши чинурь.

Пьеса «Назар Стодоля» ну-й ун арэтэтор типик пентру дископеря деплинэ а духулуй революционар-протестант а луй Т. Г. Шевченко, каре душе о луптэ фэрэ круцаре ымпотрива режимулуй, строюлуй николаевист.

Ын лупта социалэ ынтре Назар ши Хома дин пьесэ пуцын се аратэ ашей сэлбэтэшюне, стрэшнишие а эпохэй де атунць, кынд пентру ындестуларя интереселор егоисте а ынфэцэшиторилор класей домнитоаре се родье, се ынэдуше шеле май буне, май благороднише сымцурь ши тиндерь а оаменилор.

Постановщику пьесей «Назар Стодоля» ын театру молдовенеск, режисьору тынэр С. Н. Бабич, мэрынд пе каля ындеобштирий социале а фактелор эпохэй, дьине а рэзъындит ши а ынфэцэтуит прологу, ын каре лэмурит ый арэтатэ время домнирий луй Николай палкин перioду асупририй ши кинуирий нородулуй. Афарэ де ашея, аяста а дат путинцэ де арэтат, кэ трагедия луй Назар ши а Галей ну-й о трагедие уникэ, индивидуалэ, дар ый ивире типикэ дин шеле ивирь нумероасе асэмэнэтоаре, да десеорь ши ку мулт май трагише, а крепостнишией.

Оглиндиря нэдежделор поэтулуй ла добындиря виторулуй лунинос а нородулуй украинян а гэсыт о ынтрупаре буноэ ын эпизоду де еширя мулцимий де нород ын фрунте ку Назар ши Галя ку кынтеку:

Між горами старий Дніпро,
Неначе в люльці дитина,
Красується, любується
На всю Україну...,

скрис ку талант де композитору тынэр В. Поляков. Кынтеку иста рэсунэ ынтр'ун тон мажор, оптимист, ка ун превеститор а слободей, демулт аштептате.

Спектаклю «Назар Стодоля» ыл пунеря театрулуй молдовенеск есте ун спектакль сэтурат социал ши колорат, каре а ши ымпус ын фонду креатор а театрулуй, ка о добындире де о ынсэмнэтате маре. Колективулуй тынэр а театрулуй молдовенеск ну й-а фост ушор сэ ынстэпынякэ ку моштенира класикэ де фолыклор украинянэ, дар тотуш колективу а бируит аястэ греутате.

Лаунлок ку ажунсуриле ынсэмнате а спектаклюлуй, се симт тотуш ши унеле неажунсурь. Ындеобштинд типуриле луй Назар ши а Галей, режисьору а ынлэнтат локуриле дирише, ындулцинду-ле пе дынселе ку музыкэ, ши дин пришина яста аесте типурь ла о мэсурэ анумитэ се деосэбеск дин маса деобште де ымплиниторь. Апроапе ла тоць ымплиниторий ролюрилор дателе вокале ну-с ла о нэнциме анумитэ.

Дин пришинэ, кэ театру о време ынделунгатэ н'а авут оркестр ши дирижер, хору ынкэ ну с'а депринс сэ маргэ дупэ дирижер, ше а адус ла дезунире ку оркестру кум а хорулуй, аша ши а ымплиниторилор осэдьиць.

Артисту Сильченко ын ролю луй Т. Г. Шевченко, артисту Нагиц ын ролю луй Гнат, артисту Апостолов ын ролю луй Назар, артисту Баштанар Н. ын ролю луй Хома, артиста Левинская ын ролю Галей, артиста Дариенко ын ролю Стехей ши алць дьине с'ау испрэжит ку задэчиле, пусе ынаинтя лор. Требуе нумай де ынсэмнат, кэ ын жоака луй Назар се симцэ о ынкордаре ши ел кам дес се бэте ку пумну ын тьепт. Ла ымплиниторий ролюрилор Хома ши Стеха ну-й дестул де куратэ дикция, ла ымплинитоаря ролюлуй Галей ну се сымте жиошие, се сымте о слэбэшюне ын нишкэрь. Требуе де ынсэмнат, кэ ын жоака ролюрилор старостелор ый таре мултэ алергэтурэ нетребуинчьоасэ, ше адуше ын унеле моменте ла шаржировкэ.

Композитору Поляков ын лукру сэу асупра оформэрий музыкале а спектаклюлуй есэ дин мелодиile кынтешелор нородниче ши ритму жокурилор дин фолклору украинян, ку ше а добындит о обишнуинцэ дестулэ а линдый музыкале. Музыка органик ый легатэ ку спектаклю.

Оформаря художникэ а художникулуй тов. Иванов те уймеште ку майстрия са ши цынеря де стиль тьяр ши ын деталюрь. Контрасту ла арэтаря палателор богате ши кэсилор сэрэкэшьоасэ художнику л-а арэтат дестул де дьине. Арэтаря сэрий де ярнэ украинене ку тоате фрумусецыле ей натурале ыл нинунязэ пе зритель.

Жокуриле ын спектакль, пусэ де хореографу Котляренко, ау о композиция интересатэ, дар асупра жокулуй „козачьок“ требуе де лукрат май мулт. Ын жоку иста ну се сымте сфыршит.

Тотализынд кынтиперяриря деобште дела спектакль, требуе ынкэ одатэ де ынсэмнат, кэ спектаклю „Назар Стодоля“ есте ун пас маре а колективулуй ынтрег а театрулуй спре бируинць ноуэ креаторе. Ку спектаклю иста колективу тынэр а театрулуй а арэтат, кэ ел деаму поате сэ креезе лукрэрь марь ши ынсэмнате де артэ, а арэтат, кэ пе колектив ыл аштяптэ ун виитор бун.

И. Г. БИНСКИЙ.

ымплинитору ...адэторилор редакторулуй рэспундэтор П. А. ИПАТЕНКО.

Ымпутерништу главлит № Р—541 Адреса редакцией: Тирасполь, ул. 25 Октябрь, телефону ред. рэсп.— 5-74, секретариату—2-16, ред. де ноапте—1-97, секция де партид— 1-83 «Типару Молдовенеск».

10 март 1939
Винерь
№ 56 (2792)

Преду 10 кап.

Пролетарь дин тоате цэриле, униць-вэ!

МОЛДОВА СОЦИАЛИСТЭ

Органу Комитетулуй де област е а ПК(б)У, Комитетулуй орэшенеск а ПК(б)У дин Тирасполь ши а Президиумулуй Советулуй Супрем а депутацилор трудиторилор а РАСС Молдовенешть.

С'ЕЗДУ XVIII а ПК(б) ДИН ТОАТЭ УНИУНЯ

Аз ын столица Униуний РСС—Москва се дистыде с'езду XVIII а ПК(б) дин тоатэ Униуня. Тот партиду, тот нороду советик ку о маре рыдикаре политикэ ши де продушере ынтылнеште зыуа яста историкэ. Ел ку нерэбдаре аштепта зыуа яста, кынд депе трибуна с'ездулуй ор рэсуна кувынтеле ынцэлепте а товарэшулуй Сталин, кувынтеле, каре не ынармязэ пе ной ку о програмэ де луптэ де май департе пентру бируинць ной, пентру триумфу комунизмулуй.

С'езду XVIII а ПК(б) дин тоатэ Униуня есте о событие маре ын вяца цэрий ноастре, ел се адунэ ын периоду шела, кынд Униуня РСС ынтрэ ын этапу ноу де дисфэшураре, этапу мунтуирий зыдирий обштей социалисте фэрэ класурь ши трешерий трептате дела социализм ла комунизм.

Шиншь ань ау трекут дин время с'ездулуй XVII а партидулуй. Периоду трекут есте ун период плин де бируинць ын тоате рамуриле зыдирий социалисте, кэпэтате суб кондушеря партидулуй большевик ши марелуй вождь товарэшулуй Сталин. Ын результату имплинирий шелор доуэ пятилетке сталинисте ын цара ноастрэ не тотдеауна сынт ликвидате класурile експлоататоаре, ый зыдатэ индустрия путерникэ социалистэ, ый колективизатэ господэрия сэтискэ не база механизэрий, пе каре н'о штие лумя капиталистэ. Ын цара ноастрэ ый зыдитэ ын темей фаза ынтый а комунизмулуй—социализму.

Бируинцыле аесте историше сынт кэпэтате ын лупта ынкордатэ împотрива тутурор душманилор нородулуй. Суб кондушеря партидулуй луй Ленин—Сталин нороду советик а диструс ын темей куйбурile де жеспе троцкисте-бухаринисте ши националисте-буржуазнише, каре се ыншерка сэ реставрезе капитализму ын цара ноастрэ, сэ вындэ патриа ноастрэ ынфлоритоаре цэрилор капиталисте.

Партиду ностру вине кытре с'езду сэу стрынс унит împrежуру Комитетулуй Централ а ПК(б) дин тоатэ Униуня, împrежуру товарэшулуй Сталин. Прегэтиря кытре с'езду историк а арэтат ынкэ одатэ легэтура партидулуй ку маселе. Партиду большевик, диштептат ши кэлит де Ленин ши Сталин, ын тоате периоаделе душе ши душе маселе трудиторе ынаинте, спре бируинць ной а комунизмулуй, спре о вяцэ авутэ ши норокоасэ.

Ла конференция унитэ VIII де област ши VI орэшенеск де партид дин Ленинград ын кувынтаря де ынтраре тов. Жданов а спус:

«Бируинца социализмулуй партиду ностру а добындит-о деатыта, кэ ку дынсу кондуше Комитету Централ Ленинист-Сталинист ын фрунте ку вождю ши ынвэцэтору ностру товарэш Сталин, деатыта кэ партиду неклинтит ши бируитор петреше политика са ленинисте-сталинисте, контролатэ стрэлушит ку практика десетшелор де милиоане де оамень. А бируит политика партидулуй ностру, а бируит теория луй де фрунте, ау бируит принципуриле организаторише а большевизмулуй».

Ла рындуяла зылей а с'ездулуй XVIII а ПК(б) дин тоатэ Униуня стэу ынтребэрь де о ынсэмнэтате маре политикэ. С'езду а аскултат докладу де даре де самэ а Комитетулуй Централ а ПК(б) дин тоатэ Униуня, докладу комисией централе, де ревизие, делегацией а ПК(б)У ын Комитету Ымплинитор а Интернационалулуй Комунист, докладуриле деспре плану пятилетшей а трия а дисфэшурэрий господэрией нородниште, деспре стьимбэриле ын статуту ПК(б) дин тоатэ Униуня. С'езду а алеже комисия пе стьимбаря програмей а ПК(б) дин тоатэ Униуня ши а алеже органеле централе а партидулуй.

Организациile де партид, тоць трудиторий Молдовей Советише, ка ши тот партиду ши нороду советик, ку энтузиазм маре ау прежудекат тезисуриле докладурилор тов. тов. Молотов ши Жданов. Ей ынтр'о унанимитате сэлута тезисуриле естя историше. Адунэриле организациилор примаре де партид, адунэриле районале де партид, конференция орэшеняскэ дин Тирасполь ши де областе а ПК(б)У ау арэтат активитатя маре а комуништилор. Ын кувынтэриле сале комуништий да адэугэрь ла тезисурь ши луа ындэторирь конкрете пентру ымплиниря пятилетшей а трия. Ын кувынтэриле ынфлэкэрате се путе де аузыт деспре ажунсуриле ноастре, деспре стьимбэриле шеле марь, пе каре ле авем ной ын цара ноастрэ. Трудиторий Молдовей Советише суб кондушеря партидулуй большевик, ку ажутору марелуй нород рус ши украинян ау кэпэтат бируинць историше. Молдова Советикэ, ын трекут рэмасэ ши асупритэ, аму а стат о республикэ ынфлоритоаре. Ынсэмнат с'а рыдикат культура националэ дупэ формэ ши социалистэ дупэ купринс, ый зыдитэ индустрие, лануриле молдовей социалисте колхознише дэу роаде богате.

Задэчь марь стэу ыннаинтя нострэ ын пятилетка а трия. Деатыта ной ну требуе сэ не лиништим, дар ынкэ май ынкордат сэ не луптэм. Ын тезисуриле товарэшулуй Молотов се ынсамнэ, кэ задача темейникэ экономикэ ын пятилетка а трия есте ын ашея, ка сэ ажунжем ши сэ ле ынтрешем ын партя економикэ пе цэриле капиталисте май дисфэшурате а Европей ши Штателор Уните а Америций.

Маре ынсэмнэтате политикэ аре пунктu а трийля а рындуелий зылей а с'ездулуй—деспре стьимбэриле ын статуту ПК(б) дин тоатэ Униуня. «Стьимбэриле ын статуту партидулуй ностру ау де цель сэ ынсэмне способуриле шеле ноуэ де лукру практик а партидулуй, формеле организаторише ши регулеле веций динунтру а партидулуй, каре кореспунд задэчилор партидулуй социализмулуй, каре а бируит, каре ор ынарма партиду ностру пентру дизлегаря задэчилор зыдирий обштей комунисте». (Жданов).

Аз шей май бунь фишьорь ши фийше а партидулуй с'ау адунат ла с'езд. Ей ор прежудека ынтребэриле важнише, ор тотализа лукру, петрекут дела с'езду XVII пэнла с'езду XVIII, ши ор ынсэмна кале ноуэ а ишкэрий бируитоаре спре комунизм. Дупэ лукру с'ездулуй ор урма ну нумай трудиторий цэрий ноастре, да ши тоць трудиторий дин тоатэ лумя, тоатэ оамениря прогресивэ.

Ын шинстя с'ездулуй XVIII а ПК(б) дин тоатэ Униуня ной требуе ынкэ май ларг сэ дисфэшурэм ынтрешеря социалистэ, сэ ындрептэм активитатя политикэ ши де продушере а трудиторилор ла ымплиниря ши супраымплиниря планурилор де лукру. Ын время лукрулуй с'ездулуй Молдова Советикэ а ыншепут сэмэнату де, примэварэ. Задача ноастрэ есте ынтр'адешея, ка сэ петрешем сэмэнату, тоате лукрэриле де примэварэ ла время ши де о калитате нантэ.

Молдова Советикэ мэржинеште ку лумя капиталистэ, деатыта ной требуе ынкэ май таре сэ рыдикэм ведьеря большевикэ, сэ не луптэм ымпотрива тутурор душманилор.

Ку бируинць историше лумештьвине партиду комунист кытре с'езду сэу, стрынс унит împrежуру Комитетулуй Централ ши товарэшулуй Сталин. Суб знамя луй Маркс—Энгельс—Ленин — Сталин сынт кэпэтате бируинциле есте историше, ши суб знамя аста, суб кондушеря товарэшулуй Сталин ом мерже ынаинте, спре комунизм.

Се лэржеште ынтрешеря социалистэ

Кум тоць трудиторий цэрий ноастре, аша ши член ний артелюлуй „Красный текстильщик" дин орашу Тирасполь с'ау ынтьеет ын ынтрешеря социалистэ ын нумеле с'ездулуй XVIII а ПК(б) дин тоатэ Униуня.

Ын фишкаре зы ын цехурь се петрек конворбирь деспре с'ездши ынвэцаря тезисурилор докладурилор тов. тов. Молотов ши Жданов ла с'езду XVIII а ПК(б) дин тоатэ Униуня.

Дисфэшурынд ын тот ларгу ынтрешеря социалистэ ши ницкаря стахановистэ, член ний артелюлуй супраымплинеск нормеле зылнише де лукру. Аша, де тыилдэ, мунштоаря тов. Цыбульская ымплинеште норма де лукру ку 214 проценте, тов. Грувер — ку 140 проценте, тов. Крошкина—ку 140 проценте, тов. Лукьяненко—ку 182 проценте, тов. Гершкович—ку 170 проценте ш. а. Тоць член ний артелюлуй ынкордат луптэ пентру ымплиниря ындэторирилор луате.

И. ШВЕДОВА.

ЛА МОСКВА, ЛА С'ЕЗД

Ерь ку поезду специал с'ау порнит ла Москва делегацый с'ездулуй XVIII а ПК(б) дин тоатэ Униуня дела организацыиле ПК(б)У дин областеле Киев, Житомир ши Чернигов. Ынтре делегаць—член ний Бюроулуй Политик а Комитетулуй Централ а ПК(б)У т. т. Хрущов, Бурмистенко, Коротченко, Тимошенко, Корниец, секретарий комитетулуй де област а ПК(б)У дин Киев т. т. Сердюк ши Кривошея, т. т. Осокин—начальнику оастелор гранишере а НКВД дин Украина, Гусятникова—орденоносец, депутату Советулуй Супрем а Униуний РСС, начальнику цехулуй заводулуй „Укркабель", Курганов—директору заводулуй „Більшовик", орденоносца Бидненко—звеневая артелюлуй *Ленин* дин району Бориспольский, Алексеенко—председинтеле артелюлуй *Шорс*, дин району Смелянский, Герасимов—машинисту-стахановист а депоулуй Киев 2, Трищун—кузнецу-стахановист а заводулуй „Ленкузня", Пальоха—секретарю комитетулуй районал а ПК(б)У ши алций.

Ын алкэтуиря делегацией дин Киев ла с'езду XVIII а ПК(б) дин тоатэ Униуня сынт мульць орденоносць, депутаць а Советулуй Супрем а Униуний РСС ши а Советулуй Супрем а РСС Украинене, лукрэтори де партид.

Ынтре делегацый дела организация ПК(б)У дин Чернигов—т. т. Феодоров—секретарю комитетулуй де област а ПК(б)У, Яременко—секретарю комитетулуй районал а ПК(б)У дин Бахмач, комисару де батальон Ричаков ши алций.

Ынтре делегацый дела организация де област де партид дин Житомир—т. т. Гречуха—секретарю комитетулуй де област а ПК(б)У, Горба — секретарю комитетулуй районал де партид дин Коростень ши алций.

Поезду л-а дус машинисту вестит а депоулуй ын нумеле луй Андреев стахановисту тов. Лубман.

(РАТАУ).

Ку шинсте ымплинеск ындэторириле луате

Ынтрешеря социалистэ ын шинстя с'ездулуй XVIII а ПК(б) дин тоатэ Униуня не ларг с'а дисфэшурат ла станцыя друмулуй де шер дин Котовск.

Ын шинстя с'ездулуй смена комсомолистэ ла трий вагоане де фэкут ремонту нижлошину.

Ла 26 февраль машинисту тов. Совеску а кондус поезду ку о грелиме де 2600 тоне, ынлок де 1400 тоне дупэ нормэ. Поезду ку аша грелиме маре ла станцыя Котовск а фост кондус ынтыя датэ де тов. Савеску. Тов. Савеску гэтеште паровозу сэу пентру а душе поезду ку о грелиме де 2800 тоне.

Бригада машинистулуй тов. Княжский ымплинеште ку шинсте ындэторириле луате кытре с'езд.

Стахановиштий тинерь — слесарий тов. тов. Кемерин, Слепой ши Ворожбит ымплинеск нормеле зылнише де лукру ку 366—439 проценте.

К. ПОЛЯКОВ.

* * *

Ынтьеинду-се ын ынтрешеря социалистэ ын нумеле с'ездулуй XVIII а ПК(б) дин тоатэ Униуня колективу де мунштиторь дин Рыбница, дела карьериле де тьятрэ «Сахкамень» а ымплинит плану добындирий тьетрий ку 114 проценте. Стахановиштий тов. Найденко ын луна февраль а ымплинит норма де лукру ку 240 проценте, тов. Ковальчук —ку 228 проценте, тов. Гончарук — ку 158 проценте.

Ынтьеинду-се ын декада сталинистэ де ыннаинтя, с'ездулуй колективу де мунштиторь дела «Сахкамень» с'а ындэторит, ка пэнла дистьидеря с'ездулуй XVIII а ПК(б) дин тоатэ Униуня сэ ымплиняскэ плану де о декадэ ку 110 проценте.

(РАТАУ).

* * *

Ла заводу де апе минерале дин Тирасполь не ларг ый дисфэшуратэ ынтрешеря социалистэ ын шинстя с'ездулуй XVIII а ПК(б) дин тоатэ Униуня. Ла заводу иста лукрязэ май маре парте де фемей. Еле с'ау ындэторит, ка плану де продушере не кварталу ынтый, с'ыл ымплиняскэ пэнла 10 март.

Луптынд пентру ымплиниря ындэторирилор луате, тоате мунштоареле фак ын тоатэ зыуа кыте 130—150 проценте де нормэ. Аз заводу а ымплинит плану де продушере ку 103 проценте.

Ф. Ц.

ДА ЗДРАВСТВУЕТ ВЕЛИКОЕ, НЕПОБЕДИМОЕ ЗНАМЯ МАРКСА-ЭНГЕЛЬСА-ЛЕНИНА-СТАЛИНА!

ДА ЗДРАВСТВУЕТ XVIII СЪЕЗД ВСЕСОЮЗНОЙ КОММУНИСТИЧЕСКОЙ ПАРТИИ (БОЛЬШЕВИКОВ)!

ПЕ ФОТО: плакату художнишилор В. Правдин ши З. Правдина, слобозыт де Едитура де стат «Искусство» кытре с'езду XVIII а ПК(б) дин тоатэ Униуня. Репродукция де Б. Фишман (Фотохроника ТАСС).

Шединца сэрбэторяскэ, ынтьинатэ зылей ынтренороднише комунисте а фемеилор—8 март

Ла 8 март ын Театру Маре Академик а Униуний РСС а авут лок шединца сэрбэторяскэ а комитетулуй де област ши а комитетулуй орэшеняск де партид дин Москва, Советулуй дин Москва ши Советулуй Централ а Союзурилор Професионале дин тоатэ Униуня împreунэ ку организациile де партид ши обштешть, стахановиштий ши ударниший ши интелигенция советикэ а орашулуй Москва, ынтьинатэ зылей ынтренороднише комунисте а фемеилор — 8 март.

Дупэ маса президиумулуй шед фемеиле вестите а цэрий ноастре, нумеле сэлвите а кэрора ыс штиуте департе дупэ готареле патрией ноастре марь. Ынтре дынселе —Герой Униуний Советише В. Гризодубова, П. Осипенко ши М. Раскова, иницыаторий ишкэрий стахановисте ын индустрия ушоарэ — Дуся ши Маруся Виногрдовы, ынтыя фемее - машинист тов. Троицкая, депутаций Советулуй Супрем а Униуний РСС т. т. Леонова, Пичугина, Феодорова ши алтеле.

Ын президиуму шединций—секретарю комитетулуй де област ши комитетулуй орэшеняск а партидулуй комунист дин Москва тов. Щербаков, секретарий Советулуй Централ а Союзурилор Професионале дин тоатэ Униуня тов. тов. Шверник ши Николаева, секретарю комитетулуй де област а ПК(б) дин Москва т. Чьорноусов ши секретарий комитетулуй орэшеняск а ПК(б) дин Москва т. т. Пронин ши Попов, маршалу Униуний Советише С. М. Будьонный.

Суб аплодисменте фуртуноасе а тутурор пэрташилор а шединцей сэрбэторешть ыс алешь ын президиуму де шинсте члений Бюроулуй Политик а Комитетулуй Централ а ПК(б) дин тоатэ Униуня ын фрунте ку товарэшу Сталин, тов. Димитров, тов. Тельман ши тов. Пасионария.

Ку доклад деспре зыуа ынтренородникэ комунистэ а фемеилор а ешит секретарю Советулуй Централ а Союзурилор Професионале дин тоатэ Униуня тов. К. Николаева.

Дупэ пропунеря Героиней Униуний Советише М. Раскова шединца сэрбэторяскэ ку о овацие фуртуноасэ а тутурор, каре ау фост де фацэ а тримэс сэлутаре товарэшулуй Сталин.

Дупэ шединца сэрбэторяскэ шей, каре ау фост де фацэ, ау аскултат опера «Иван Сусанин». **(ТАСС).**

Адунаря сэрбэторяскэ а фемеилор, ынтьинатэ зылей—8 март

Фемеиле - мунщитоаре, медишь, ынвэцэтоаре, инженерь, слесарь артисте, бухгалтерь, господине де касэ, студенте ау ымплут ла 8 март зала Театрулуй де стат молдовеneск *Горький* дин Тирасполь. Ымбрэкате сэрбэторешть, с'ау адунат еле сэ ынсэмне сэрбэтоаря маре—зыуа ынтренородникэ комунистэ а феменлор—8 март. Дьине ши фрумос ый ымпododьит театру. Пе сценэ—портрету луй Ленин, портрету ученикулуй луй Ильич—товарэшулуй Сталин, портрету Кларей Цеткин.

„Сэлут феменлор советише, фийшелор порокоасе а патрией социалисте"—пронунцэ лозунгу, ку каре ый ымпododьитэ зала.

Адунаря феменлор, ынтьинатэ зылей ынтренороднише комунисте а фемеилор 8 март о дистьиде секретарю комитетулуй орэшеняск де партид тов. Шухат. Ын президиуму адунэрий се алег шеле май де фрунте стахановисте, деятелий де стат, фемеиле вестите, ынтре—каре: т.т. Отян, Бачул, Касперевич, Ржепишевская ш. а.

Суб аплодисменте фуртуноасе се алеже ын президиуму де шинсте Бюроу Политик а Комитетулуй Централ а ПК(б) дин тоатэ Униуня, Бюроу Политик а Комитетулуй Централ а ПК(б)У ши персонал т. т. Димитров, Тельман, Хозе Диас, Долорес Ибаррури.

Мулт ну ыншетязэ овация, кынд прешединте де шинсте а адунэрий се алеже товарэшу Сталин, суб кондушеря каруй ын цара ноастрэ советикэ феменлор ыс креате тоате ынвоелиле пентру вяца бунэ, авутэ ши културалэ.

Ун доклад деспре зыуа ынтренородникэ комунистэ а фемеилор —8 март а фэкут депутату Советулуй Супрем а Униуний РСС тов. Отян.

— Зыуа ынтренородникэ комунистэ а фемеилор,—зыше тов. Отян,—а ынтрат ын ништкаря революционарэ дин тоатэ лумя ка о зыз стрэлушитэ. Аястэ зы ын цэриле капиталисте се ынсамнэ суб сэмну ынтэририй фронтулуй уник, суб сэмну унирий трудиторилор ын луптэ împotрива фашизмулуй. Ый маре деосэдьиря соартей феменлор дин цэриле капиталисте дела соарта феменлор советише. Ынкэ ши пэн аму феменле ын цэриле капиталисте н'ау дрептурь сэ алягэ ши сингурь сэ шие алесе.

Ын алтэ старе се гэсеск феменле марей патрий советише. Ну-й аша рамурэ а господэрией норочнише, унде н'ар ши фемея. Пестотлоку фемея стэ ын рынд ку бэрбату.

Шине оаре ну ле штие пе героинеле слэвите Гризодубова, Раскова, Осипенко, каре ау стабилит рекордурь ноуэ ын история авиацией. Шине оаре ну ле штие пе Мария Демченко, Дуся Виноградова, Валентина Хетагурова, Паша Ангелина, Барсова, Тарасова, Миронеш. а., каре ку мунка лор, ку штиинца, ку витежия с'а ау слэвит патрия ноастрэ советикэ!

Ын цара ноастрэ фемея ый ынвэцэтоаре, конструктор, пилот, водолаз, машинист, архитектор, деятель де стат. Фемея ый стэпыну деплин а вецый сале, стэпыну цэрий сале. Ын цара ноастрэ се ынфэптуеск ын вяцэ кувынтеле стрэлушите а марелуй Ильич, кэ „фиекаре кухаркэ требуе сэ штие а кондуше ку стату".

Деятелий де стат дин Молдова Надежда Кудрина, Домаха Отян, Елена Бачул, Губская, Луполова сынт довада жие а ымплинирий марелор кувинте.

„Фемеий ын Униуня РСС и се дэу дрептурь деопотривэ ку бэрбату ын тоате рамуриле вецый господэрешть, де стат, културале ши политише-обштешть"... Аесте дрептурь, гарантате де Конституция Сталинистэ, фемея советикэ ле фолосэште ын тот ларгу. Деатыта атыт ыс де букуроасе аз феменле трудиторе а цэрий социализмулуй.

Адунаря феменлор ку аплодисменте фуртуноасе а ынтэрит тексту телеграмей де сэлутаре марелуй кондукэтор а нороаделор, юбилтулуй ынвэцэтор ши приетен товарэшулуй Сталин.

* * *

Дупэ адунаре а фост демонстратэ оперета „Ярмарка невест" ын ымплиниря артиштилор театрулуй музыкал дин Вэлогда.

Павел СЫТНИК.

Ын шинстя с'ездулуй XVIII а ПК(б) дин тоатэ Униуня

Ла шахта № 10, наградитэ ку орден, а трестулуй „Снежнянантрацит" апроапе 2 ний горнешь дук вахта де шинсте ын нумеле с'ездулуй XVIII а партидулуй. Ын дар с'ездулуй XVIII а ПК(б) дин тоатэ Униуня шахта а дат не деасупра планулуй 4.400 тоне де кэрбунь.

* * *

Инструментальщику заводулуй де зыдиря паровозурилор ын нумеле Революцией дин Октябрь дин Ворошиловград тов. В. Г. Рябушенко, ынфолосынд методу стахановистулуй вестит Иваненко, ла 7 март ла прелукраря цангурилор (деталь пентру станоку де револьвер) а стабилит ун рекорд стрэлушит. Ку ажутору прошивней де профиль (механизм пентру тражеря отворулуй ку 6 мэржинь) тов. Рябушенко ку о операцие а фэкут 5 цангурь ын 10 минуте, ынлок де 3 шясурь 15 минуте, стабилите дупэ нормэ. Аша дар, норма ый ымплинитэ ку 1950 проценте.

* * *

Ын дар с'ездулуй XVIII а партидулуй, диспэрцытура дин Киев а трумулуй де шер дела Анязэ-зы-Асфиницыт ын 5 зыле а луний март а дискэркат 1000 вагоане педеасупра планулуй.

* * *

25 лыжнишь май бунь мунтень а товарэшией спортиве „Зенит" (Харьков) с'ау порнит ынтр'ун поход маре мунтян милитаризат ла Кавказ. Ын зыуа листьидерий с'ездулуй XVIII а ПК(б) дин тоатэ Униуня альпиништий с'ор рыдика пе вырву Софруджи ши ор ишеза аколо бюстуриле товарэшилор Сталин ши Ворошилов. Май тоць пэрташий походулуй ыс комсомолиштьь.

* * *

Фотографу-художник Файн П. Е. (Мариуполь) пэрташу унуй шыр де фото-выставше ынтренороднише, а прегэтит ын дар с'ездулуй XVIII а ПК(б) дин тоатэ Униуня ун альбом де портрете, ымплините ку карандашу.

Альбому се дистьиде ку этюду: „Фетица, каре рыде". Дупэ аиста мэрг портретеле товарэшилор Ленин, Сталин, Молотов, Каганович, Ворошилов, Калинин, Микоян, Жданов, Димитров, Хрущов, Андреев, портретеле Героилор Униуний Советише—Папанин, Полина Осипенко, а поэтулуй марс украинян Т. Г. Шевченко.

(РАТАУ)

Наградиря лукрэторилор больницый № 1 де пе лынгэ Комисариату Нородулуй де пэзыря сэнэтэцый а Униуний РСС

Прин Указу Президиумулуй Советулуй Супрем а Униуний РСС дела 7 март ану иста пентру заслужь ынсэмнате ын рамура хирургией ши ажуторулуй де лекуире болнажилор ын больница № 1 де пе лынгэ Комисариату Нородулуй де пэзыря сэнэтэцый а Униуний РСС ыс наградиць 8 озмень. Ку Ордену Ленин ыс наградиць: професору Спасокукоцкий Сергей Иванович ши професору Очкин Алексей Димитриевич. Ку ордену Знамя Рошие де Мункэ ыс наградиць 2 озмень, ку ордену „Сэмн де шинсте"—4 озмень.

(ТАСС).

Кытре дистьидеря с'ездулуй XVIII а ПК(б) дин тоатэ Униуня

Комитету Централ а ПК(б) дин тоатэ Униуня адуше ла куноштинца делегацилор с'ездулуй XVIII, кэ дистьидеря с'ездулуй а аве лок ла 10 март, ла 5 шясурь сара, ын Зала Маре а палацулуй дин Кремль.

ВЯЦА ДЕ ПАРТИД

БОЛЬШЕВИВИЙ ОРАШУЛУЙ ТИРАСПОЛЬ КЫТРЕ С'ЕЗДУ XVIII

Патрия ноастрэ социалистэ ынтылнеште с'езду XVIII а ВКП(б) дин тоатэ Униуня ку бируинць ной пе фронту зыдирий социалисте. Тоате бируинцыле естя сынт резултату политишей дрепте а партидулуй ностру большевик, сынт ка резултату ашелуя, кэ нороду ностру а путут фэрма душманий, а путут шимиши куйбуриле троцкисте-бухаринисте, националисте-буржуазнише, де шпионь ши диверсанць, каре ынтьедика зыдиря обштей социалисте ын цара ноастрэ.

Аесте бируинць сынт результату шелуя, кэ ку партиду ностру, ку нороду советик кондуше ученику марелуй Ленин—вождю ши ынвэцэторю ностру товарэшу Сталин.

Дерынд ку тот нороду советик ынтылнеск с'езду XVIII де партид большевиший столицей Молдовей ку бируинць марь ла тоате рамуриле зыдирий ноастре социалисте. Ын аний пятилетшей а доуа орашу Тирасполь дин рэдэшинэ а стыимбат фаца са. Дынтр'ун орэшел митител де уезд ел с'а префэкут ынтр'ун ораш фрумос. Ын пятилетка а доуа Тирасполю с'а ымбогэцыт ку орэшел медикал, фабрикэ-кухне, готел, типографие, завод де коашеря пыней, 5 школь, поликлиникэ. С'а реконструит дупэ техника ноуэ заводу де консерве «1 Май», каре дэ цэрий дэсетше де милиоане бэнш де консерве.

Май дин ноу с'а зыдит станция друмулуй де шер дин Тирасполь, с'ау зыдит 6 кэс де траемынт. С'а ыншепут зыдиря унуй завод маре де прелукраря жинулуй ши ун завод де догэрне. Афарэ де аяста, ын пятилетка а доуа с'а зыдит клэдиря Суклейстроюлуй ши Консервтрестулуй.

Ын ану 1932 бюджету орашулуй алкэтуе 1.821 ний рубле, ын ану 1937—13. 755 ний рубле, да ын ану 1938 алкэтуе 15.138 ний рубле. Дин сума бюджетулуй шей май маре парте сэ тьелтуеште пе ынвэцэмынту нородник, пэзыря сэнэтэцый ши адушеря ын старе бунэ а орашулуй. Нумай ын ану 1938 пе ынвэцэмынт ши пэзыря сэнэтэцый с'ау тьелтуит 9.043.000 де рубле. Ын ану 1914 пин уезду Тирасполь с'а тьелтуит пе ынвэцэмынту нородник 289 ний рубле, да ын ану 1938 нумай ын орашу Тирасполь с'а тьелтуит пе ынвэцэмынту нородник 5 милиоане 098 ний 695 рубле.

Уну дин арэтэторий крештерий бунэстэрий локуиторимий есте крештеря цыркулэрий мэрфурилор. Дакэ ын ану 1933 цыркуларя мэрфурилор орашулуй Тирасполь ера ынтр'о сумэ де 28.458.000 рубле, апой ын ану 1938 ый де о сумэ де 67. 524.000 рубле. Артелюриле индустриале ын ану 1932 слобозе продукцие де ынтребуинцаре ларгэ пе о сумэ де 7.868.000 рубле, да ын ану 1938 слобозе мэрфурь пе о сумэ де 28. 589.000 рубле.

Ын аний пятилетшей а доуа сталинисте ын Тирасполь с'ау организат институтуриле педагогик молдовеняск, институту агрикол, школа комунистэ сэтяногосподэряскэ (реорганизатэ аму ын техникум сэтяногосподэреск), унде сэ кэлеск кадреле большевише националэ, ый организат ши ун факультет мунширорск де сарэ. Ын школиле Тираспольулуй ын ану 1932 сэ ынвэца 2.744 копыий, да ын ану 1939 сэ ынвацэ 6.295 копыий. Цыфреле естя мэртурисеск деспре крештеря гигантэ а ынвэцэмынтулуй нородник.

Ын периоду пятилетший а доуа ын орашу Тирасполь с'а зыдит ун театр бун, ый организатэ капела молдовеняскэ «Дойна» ши оркестру симфоник. Аесте очагурь тинере де культурэ деаму ау доведит сэ капете симпатие ши юбире а маселор ларжь де локуиториме.

Ку осэдьитэ рыдикаре де продушере ау ынтылнит трудиторий орашулуй Тирасполь публикаря ын пресэ а тезисурилор докладурилор т. т. Молотов ши Жданов ла с'езду XVIII. Адунэриле организациилор примаре ши конференция орэшеняскэ де партид, ла каре с'ау прежудекат тезисуриле докладурилор т. т. Молотов ши Жданов ла с'езду XVIII а партидулуй ностру комунист ау арэтат крештеря идейникэ политикэ а организацией де партид, ау арэтат, кэ организация ноастрэ орэшеняскэ ый монолитэ, ый девотатэ партидулуй ностру ши марелуй вождь товарэшулуй Сталин.

Организация орэшеняскэ де партид дин Тирасполь а петрекут ун маре лукру ын партя курэцырий рындурилор сале дела элементеле стрэине, ши а курэцыт каля пентру а ынлэтура ла лукру де партид ши господэреск пе оамений девотаць пэнла капэт лукрулуй луй Ленин—Сталин. Аша, де тьилдэ, ыс ынлэтаць ла постурile рэспунзэтоаре аша ка тов. Журавковский, каре май ынлэинте лукра механик ла СМТ дин Тирасполь, пе урмэ а фост ынлэинтат ла посту де ынлокуитор а директорулуй СМТ пе партя политикэ, да аму ый алес секретарь а комитетулуй районал а ВКП(б)У дин Тирасполь.

Тов. Кудрина о лукрат ла заводу де консерве «1 Май» начальник ла ун цех, да пе урмэ а фост ынлэинтатэ ши лукрязэ тот ла аист завод директор ш. а. м. д.

Мулць товарэшь ынтыяш датэ ыс алешь ла постурь кондукэторе, ей ла лукру се диштяптэ, еу практикэ де лукру ши дьине сэ испрэжеск ку лукру порунишит.

Реализынд готэрыря Комитетулуй Централ а ВКП(б) дин тоатэ Униуня деспре организаря пропагандей де партид ын легэтурэ ку слобозыря «Курсулуй скурт а историей ВКП(б) дин тоатэ Униуня», организациile примаре де партид ау петрекут маре лукру ын привинца реорганизэрий пропагандей де партид. Комуништий пентру а ынвэца история большевизмулуй ау дорит ка сэ ынвеце сынестэтор. Ын ажутор ла аништь товарэш с'а петрекут маре лукру. Ын курсу лунелор январь ши февраль анулуй ыста с'а шетит 41 лекций, пе каре ле-ау аскултат май мулць де 4.300 аскултэторь. Аяста ши мэртуриссште деспре доринца маре пентру а ынвэца история партидулуй ностру комунист.

Большевиший орашулуй Тирасполь аму лукрязэ ынкордат пентру а ымплини задэнииле марь, пусэ кытре дынць, ын пятилетка а трия сталинистэ. Организациile примаре де партид ау ажунсурь марь ла ынтреприндериле шеля, унде се унеште дьине лукру политик де партид ку лупта пентру ымплиниря планулуй де продушере.

Ной авем ши ом авэ марь ажунсурь аколо, унде кадреле ноастре ку спор сэ ынармязэ ку большевизму, ши деатыта ынтребэриле де ынстэпыниря ку большевизму, ынтребэриле ынстэпынирий ку теория луй Маркс—Энгельс—Ленин—Сталин требуе сэ стэе ын центру бэгэрий де самэ а организацией ноастре де партид.

Ной сынтем о организацие де партид депе лынгэ границэ. Аяста требуеште дела ной, ка нишь пе о минутэ сэ ну уйтэм деспре ынконжураря капиталистэ. Ынтребэриле лукрулуй де апэраре требуе сэ шие рыдикате ла нэпцыме кувынтэ. Де ынтэрит организациile обштешть (ОСО, МОПР ш. а.) аяста ый задача а фиекэруй комунист ын деосэбь ши а фиекэрей организацие примарэ де партид.

Большевиший организацией де партид дин Тирасполь вин кытре с'езду XVIII а ВКП(б) дин тоатэ Униуня стрынс униць ымпрежуру Комитетулуй Централ а ВКП(б) дин тоатэ Униуня ши вождюлуй партидулуй ностру товарэшулуй Сталин, аяста есте залог ла ашея, кэ организация ноастрэ де партид лаунлок ку тот партиду луй Ленин—Сталин а мерже ынаинте спре бируинць ной, спре комунизм.

ШУХАТ,
секретарю комитетулуй орэшеняск а ВКП(б)У дин Тирасполь.

Ынтылним достойник с'езду историк

Вестя деспре тьемаря с'ездулуй XVIII а ВКП(б) дин тоатэ Униуня а стырнит о рыдикаре маре политикэ ши де продушере ынтре тоць трудиторий районулуй Балта ла тоате ынтреприндериле, ын колхозурь, артелюрь, ашезэмынтурь с'ау петрекут митингурь ши адунэрь. Муншиторий ынтреприндерилор ау луат ындэторирь конкрете, ка пэнла дистьидеря с'ездулуй XVIII а партидулуй большевик сэ ымпликскэ плану де продушере а кварталулуй ынтый а анулуй ыста. Колхозниший районулуй с'ау ындэторит сэ се прегэтяскэ большевишешть кытре сэмэнату де примэварэ ши сэ-л петрякэ ын шеле май скурте срокурь.

Ун лукру маре ау петрекут колхозниший астэ ярнэ ын партя прегэтирий кытре сэмэнату де примэварэ. Сэмынца педеплин ый курэцытэ ши-й контролатэ ла путере де ынколцыре. Инвентарю сэтяногосподэреск ый ремонтат дьине. Станциile де машинь ши трактоаре а районулуй ау ремонтат трактоареле ши инвентарю де прицеп. Пе ланурile колхознише ый кэратэ о маре кытиме де ынгрэшеминте минерале, ынкордат се петреше прегэтиря ынгрэшеминтелор локале ш. а.

Колхозниший районулуй ностру ау ынтьеет контракт де ынтрешеря социалистэ ку колхозниший районулуй Котовск. Луптынд пентру рбаде маръ сталинисте, ной ам добындит ын ану трекут спорурь ынсэмнате. Некэтынд ла ынвоелиле проасте климатише а анулуй трекут, роада нижлошие а тутурор культурилор грэунцьоасе алкэтуеште 12,98 центнере депе гектар, роада свеклелор де загар алкэтуеште 291,8 центнере депе гектар ши роада де рэсэритэ алкэтуеште 12,52 центнере депе гектар. Артелю „8 Март" дин сату Перельота а стрынс депе фиекаре гектар кыте 18,67 центнере де культурь стыикоасе пе о супрафацэ де 307 гектаре, артелю „1 Май" дин сату Фернатия пе о супрафацэ де 163 гектаре а стрынс кыте 18,3 центнере депе фиекаре гектар. О роадэ бунэ де культурь стыикоасе ау стрынс ши артелюриле „Червоний хлібороб" дин сату Обжила, артелю *Сталин* дин сату Сеная ш. а. Колхозу *Каганович* дин сату Еленовка пе о супрафацэ де 40 гектаре а стрынс кыте 17,7 центнере де рэсэритэ депе фиекаре гектар. Ын колхозу *Сталин* (сату Мироны) пе о супрафацэ де 93 гектаре с'а стрынс кыте 15,1 центнере де рэсэритэ депе фиекаре гектар. Аша колхозурь ын район сынт мулте.

Дупэ тоате регулиле агротехнише ау лукрат колхозниший ын колхозу *Куйбышев* (сату Оленівка), унде роада де свекле де загар алкэтуеште кыте 401,3 центнере депе фиекаре гектар, ын колхозу „Партизану Рошу" (сату Бережовка), унде роада де свекле ый кыте 367 центнере депе гектар ш. а.

Ымплининд статуту колхозник сталинист, колхозурile районулуй ностру с'ау ынтэрит дин пункт де ведере организационал ши господэреск. Венитуриле бэнешть але колхозурилор районулуй ын ану 1937 алкэтуе 4 587.414 рубле, да ын ану 1938 алкэтуеск 6.737.698 рубле. Венитуриле унуй колхоз ын никлошуу ын ану 1937 алкэтуе 68. 505 рубле, да ын ану 1938 алкэтуе 100.561 рубле. Дин ан ын ан тот май мулт се ымбунэтэцеште бунэстаря колхозниширов, вяца колхозниширов а стат авутэ ши культурале.

О маре букурие а стырнит ынтре тоць колхозниший, колхознишеле, лукрэторий СМТ ши ынтре тоць трудиторий районулуй ностру указу Президиумулуй Советулуй Супрем а Униуний РСС деспре наградиря фрунташилор господэрией сэтешть а Украиней Советиште.

Дин району ностру ыс наградиць ку ордене ле Униуний РСС аша оамень, ка Грабован Даниил Дмитрович—бригадиру бригэзый де кымп а колхозулуй „8 Март", президинтеле колхозулуй иста тов. Злобарь Сергей Васильевич, Буяновский Николай Емельянович—комбайнеру а СМТ дин Балта, Мазур Димитрий Иосипович—комбайнер, Токарчук Онуфрий—президинтеле колхозулуй *Куйбышев*, Антосяк Евгения Семьоновна—звеневая, Шур Ольга Гавриловна—звеневая ши Савчук Текла Савовна—ынгрижитоаря порширов.

Ну домулт с'а петрекут сльоту районал а стахановиштилор господэрией сэтешть. Ла сльот ау фост де фацэ 726 оамень. Аишь ау фост стализате результателе анулуй трекут сэтяногосподэреск ши с'ау ынсэмнат мэсурь конкрете де лупте пентру о роадэ богатэ ын ану 1939. Стахановиштий с'ау ындэторит, ка ын ану де фацэ сэ добындяскэ ын нижлошиу кыте 20 центнере де грыу, кыте 16 центнере де рэсэритэ, 16 центнере де тютюн ши кыте 350 центнере де свекле де загар депе фиекаре гектар. Сльоту а готэрыт ка де прелунжит контракту де ынтрешеря социалистэ ку району Котовск. Аму колхозниший се луптэ пентру дрептуу де а луа парте ла Выставка сэтяногосподэряскэ дин тоатэ Униуня.

Стахановиштий ши ударниший ынтреприндерилор се луптэ пентру ымплиниря планурилор де продушере. Лукрэторий фабриший де кусут ау ымплинит плану де продушере ын луниле январь ши февраль а анулуй ыста ку 103 процентэ, артелю индустриал „Трудкож" а ымплинит ку 124 процентэ, артелю индустриал „Червоний деревообробник" а ымплинит плану ку 115,6 процентэ.

Ын прежудекаря тезисурилор докладурилор т. т. Молотов ши Жданов ла с'езду XVIII а ВКП(б) дин тоатэ Униуня ау луат парте тоць комуништий районулуй. Прежудекаря тезисурилор комуништий ау легат-о стрынс ку ымплиниря планурилор де продушере ла тоате сектоареле зыдирий социалисте.

Ла тезисуриле докладулуй тов. Жданов ау фост дате деасеменя ун шыр де адэугэрь ши стьимбэрь. Прежудекынд тезисуриле историше комуништий ынсамнэ ун шыр де мэсурь, ындрептате спре ымбунэтэцыря лукрулуй де партид ши де масэ политик. Аяста деаму дэ результателе буне. Ын время прегэтирий кытре с'езду XVIII а ВКП(б) дин тоатэ Униуня кандидаць ын члений де партид ыс приниць 41 оамень, ын член де партид ыс приниць 52 оамень. Ынтре шей приниць ын партид сынт 15 фемей.

Большевиший дин району Балта ынкордат ынвацэ история партидулуй большевик ку ашея, ка сэ поатэ луа парте май активэ ын зыдиря обштей социалисте, дукынд шей май аспрэ луптэ ымпотрива тутурор душманилор партидулуй ши нородулуй.

Большевиший районулуй Балта ынтылнеск с'езду XVIII а партидулуй ностру комунист стрынс униць ымпрежуру Комитетулуй Централ ши партидулуй Ленинист-Сталинист а ВКП(б) дин тоатэ Униуня ши кондукэторулуй партидулуй большевик юбитулуй приетен ши ынвэцэтор товарэшулуй Сталин.

О. П. ШЕВЧЕНКО,
секретарю комитетулуй районал де партид дин Балта, депутату Советулуй Супрем а РАСС Молдовенешть, орденоносец.

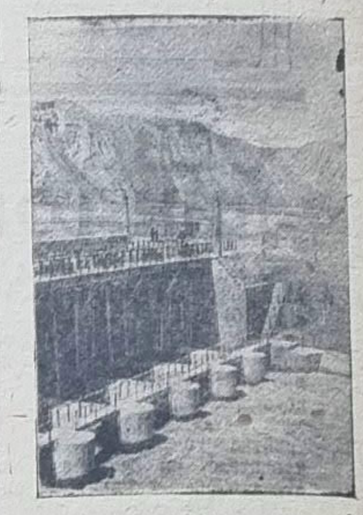

Ын тезисуриле докладулуй тов. В. Молотов «Плану а трия де шиниь ань де дисфэшураря господэрией нороднице а Униуний РСС» ый превэзут де мынтуит тоате лукрэриле ыншепуте пе зыдиря мэшкатэ де иригацие ши де ускаря бэлцилор: Вахш, Колхида, каналу Невинномысскый, оазису Мургабский.

Пе фото: Плотина Вахшская ын РСС Таджикэ.

Фото де Самсонов (Фотохроника ТАСС).

Дин нумэру оаменилор де фрунте ау крескут рындуриле партидулуй

Реализынд готэрыря пленумулуй Комитетулуй Централ а ВКП(б) дин тоатэ Униуня дин февраль-март ану 1937 ши дин январь ану 1938, организация де партид дин Молдова ынсэмнат а мэрит рындуриле сале. Дакэ дин время реынноирий принирий ын партид пэнла 1 январь ану 1938 ау фост приниць детот нумай 64 оамень, апой ын ану 1938 ыс приниць ын партид 1003 оамень. Аяста ынсамнэ, кэ организациile примаре де партид ау ымбунэтэцыт лукру де масэ-политик, большевишешть с'ау апукат де оформат ын партид пе шей май де фрунте стахановиць муншиторь, колхознишь ши интелигенцие а заводулуй.

Ынкэ май буне результате авем ын луниле январь-февраль ану 1939. Ын луниле естя ау фост приниць ын партид 1158 оамень, дынтр'ыншь кандидаць ын члений де партид 589 оамень, ши член адевэраць де партид—569 оамень. С'а ымбунэтэцыт лукру ынтре кандидаций ын члений де партид, ку стажу де кандидат де 7-8 ань, ын результат ла ше мулць дин аиштъ товарэшь с'ау принит ын члений де партид. Аша, де тьилдэ, ын району Котовск ын луна февраль дин 80 кандидаць ын члений де партид с'ау принит ын члений де партид 67 оамень, ын району Дубэсарь дин 64 ыс приниць 36, ын району Тирасполь дин 177—ыс приниць 112 оамень.

Ын легэтурэ ку крештеря рындурилор де партид с'а ынмулцыт ши нумэру организациилор примаре де партид. Ын луна февраль ану де фацэ ын Молдова с'ау организат 28 организаций ноуэ примаре де партид. Ын району Дубэсарь ын время луний февраль ыс организате 8 организаций примаре де партид, ын району Котовск—4, ын району Балта—5, ын району Окна-рошие—3 ш. а. м. д.

Требуе де ынсэмнат, кэ ынтр'ун шыр де районе крештерий рындурилор де партид дин нумэру кандидацилор ку стажу маре ынкэ ну се дэ кувынтэ бэгаре де самэ. Аша, ын району Кодыма ынкэ сынт 22 кандидаць ку стажу маре, ын району Рыбница—19 кандидаць.

МАЛЫХИН.

Заводу Ломоносов дин Ленинград а прегэтит трий вазе де фарфор ын дар с'ездулуй XVIII а ВКП(б) дин тоатэ Униуня.

ПЕ ФОТО: ваза, прегэтитэ ын дар с'ездулуй XVIII а ВКП(б) тоатэ Униуня.

Фото де П. Машковцев (Фотохроника ТАСС)

Дела с'езду XVII пэнла с'езду XVIII а ВКП(б) дин тоатэ Униуня

Аз ый зыуа шей букуроасэ, зыуа, кынд депе трибуна с'ездулуй XVIII а ВКП(б) дин тоатэ Униуня мареле Сталин а фаше доклад деспре каля маре де луптэ ши бируинцыле марь а партидулуй луй Ленин—Сталин.

Колективу де муншиторь ши персоналу техник а заводулуй де консерве **Ткаченко** ынтылнеште зыуа яста историкэ ку ун маре энтузиазм, ку о марс рыдикаре де продушере ши политикэ.

Нумай 5 ань ау трекут дела с'езду XVII а партидулуй большевик, дар спорурile ноастре ын время аста ку мулт с'ау мэрит. Каля трекутэ де кытре большевиший де партид ши фэрэ де партид а заводулуй ымпреунэ ку тот нороду советик суб кондушеря марелуй партид а луй Ленин—Сталин—есте каля, каре стырнеште сымцу де юбире кытре цара ноастрэ.

Большевиший заводулуй пишьодатэ ну уйтэ, кэ «нороду советик, каре неынтрерупт мерже ынаинте, не-а ынаинтат ши ноуэ, пицевишилор, требуинць тот май мантэ, ши нороду ностру аре дрепт сэ шяе дела ной май мулт, ел цине минте кувынтеле товарэшулуй Сталин деспре ашея, кэ задача ноастрэ есте—де кэпэтат богэцыя продуктелор ши тутурор лукрурилор де ынтребуинцаре». (А. И. Микоян).

Ын ану 1939 продукция тоталэ а заводулуй а ши май ынаинтэ декыт нивелу анулуй 1934 ку 20,1 процентэ. Ын ану 1934 заводу ну да продукцие де калитатя шей май мантэ, да ын ану 1938 продукция де калитатя мантэ алкэтуеште 30,7 процентэ. Ын асортименту продукцией анулуй 1934 ну с'а продус аша продукт ка дулцеце ш. а. Ын аний дела урмэ заводу а ынсушыт дьине процесу технологик де прегэтиря дулцецелор, джема, соусурилор де фруктэ, халвей ш. а.

Аесте спорурь ыс добындите де кытре колективу заводулуй мынцэлинд ла ашея, кэ ел а дус о луптэ неымпэкатэ ку душманий нородулуй, неостенинд рыдикынд ведьеря революционарэ, актив ликвидынд урмеле дэунэрий.

Шей май маре бируинцэ ку каре организация де партид а заводулуй ынтылнеште с'езду XVIII а ВКП(б) дин тоатэ Униуня—аяста-й крештеря ши ынаинтаря кадрелор ноуэ.

Организация де партид а крескут дин нумэру аша оамень, ка Матрьона Викторовна Бирша—депутату Советулуй Супрем а РАСС Молдовенешть, мастеру стыимбулуй стахановист тов. Нородицкая. Товарэш Гурфинкель а стат отличнику индустрией де хранэ. Шиманович Анна дин бригадир а стат майстер. Фосту начальник а цехулуй жестяно-баночный тов. Буштян лукрязэ аму механик главник. Майстеру мунший социалисте тов. Васильев аму начальнику цехулуй. Шоферу тов. Дейнега а стат начальнику гаражулуй пентру автомашинь. Аша тьилде се поате де арэтат мулте. Май тоате сектоареле готэрытоаре а заводулуй ыс кондусе де кытре кадреле тинере большевише.

Заводу ностру а крескут кадре ши пентру лукру кондукэтор афарэ де завод. Нумэй аму ну демулт фоста муншиторе а заводулуй тов. Топчий ый ынаинтатэ ла лукру ын совету орэшеняск. Ка пресединте а секцией де плэнуире орэшеняскэ лукрязэ тов. Дубилиер, каре ну демулт а лукрат ла завод ын калитате де инженер-экономист. Крештеря ши ынаинтаря кадрелор тинере а пус ынаинтя организацией де партид задача, ка де ажутат лор а се ынстэпыни ку большевизму, а-й ынвэца пе дыншь а дизлега дрепт ынтребэриле сложнише де кондушере.

Организация де партид готэрытор а ликвидат пуртаря фэрэ гриже кытре лукру идейник ши политик кытре интелигенцие. Ын практика лукрулуй де партид а ынтрат петрешеря адунэрилор ку интелигенция, се дэу задэний политише ши товарэшилор фэрэ де партид. Аша, де тьилдэ, ынтре агитаторь сынт мулць инженерь ши технишь фэрэ де партид. Вреу сэ ынсэмн ши ашел факт, кэ ын ану 1934 ын организация де партид н'а фост нишь ун комунист ку штиинцэ ынналтэ. Дар аму сынт 7 комуништь ку штиинцэ ынналтэ, дин каре 4 ыс члены а комитетулуй де партид.

Ку о ындестуларе адынкэ а ынтылнит интелигенция заводулуй готэрыря Комитетулуй Централ а ВКП(б) дин тоатэ Униуня деспре организаря пропагандей де партид. Библиотешиле специалиштилор ноштрий се комплектязэ, афарэ де литература техникэ, ку литература социалэ-экономикэ. Пентру шей, каре ынвацэ сынестэтор история партидулуй большевик, се организазэ лекций. Ын зылеле естя комитету де партид а организа пентру дынший о конференцие теоретикэ.

Ану 1938 а фост пентру ной ын сэмнат ши ку ашея, кэ заводу ностру а ымплинит програма де продушере ку 104,1 процентэ атуншь, кынд в'о кыцыва ань дырынду програма ну се ымплине. Супраымплиниря планулуй ын ану 1938 де кытре заводу ностру есте результату луптей ынкордате пентру шинстя заводулуй, результату атырнэрий комунисте кытре мункэ, результату крештерий оаменилор, конштиинций муншиторилор ши интелигенцией. Ун роль маре ыч диштептаря комунистэ а оаменилор жьоакэ лукру де масэ политик.

Ын луптэ пентру шей май бунь арэтэторь де продушере ной ынфолосым фелурите форме а лукрулуй де масэ-политик. Ын фиекаре зы пин цехурь се петрек шитирь а газетелор, конворбирь, се петрек митингурь, адунэрь дезбатте, ла каре ынларг се популаризазэ спорурile осэбицилор стахановиць ши цехурь.

Готэрыря пленумулуй Комитетулуй Централ а ВКП(б) дин тоатэ Униуня деспре тьемаря с'ездулуй XVIII а партидулуй большевик а стырнит ун вал ноу де продушере. Ла митингурь ши адунэрь кадреле кондукэторе, муншиторий с'ау луат ындэторирь конкрете пентру а ынтылни достойник с'езду XVIII историк а партидулуй ностру. Ындэториле луате се ымплинеск ку шинсте. Де тьилдэ, начальнику цехулуй де прегэтиря дулцецилор тов. Чижик с'а ындэторит сэ ымплиняскэ програма ануалэ пэнла зыуа дистьидерий с'ездулуй XVIII а партидулуй большевик. Пэнла 6 март програма ануалэ а фост ымплинитэ ку 109 процентэ. Начальнику цехулуй де прегэтиря халвей тов. Шурыгин с'а ындэторит, ка кытре с'езд сэ ымплиняскэ програма кварталулуй ынтый. Ындэториля се ымплинеште большевишешть. Ымплинеск ши супраымплинеск нормеле де лукру муншиторий т. т. Бирша, Фиршт, Коханевич, Волощук ш. а. ку 200 процентэ ши май мулт.

Лукру де масэ политик а апротьиет стрынс организация де партид ку маселе. Аяста се веде дин ашея, кэ ын ану трекут организация де партид а принит ын рындуриле сале 22 оамень, дин нумэру шелор май де фрунте стахановиць ши интелигенцие а заводулуй.

Колективу заводулуй се луптэ пентру ашея, ка ын зыуа дистьидерий с'ездулуй XVIII а ВКП(б) дин тоатэ Униуня сэ рапортезэ партидулуй ностру ши марелуй Сталин деспре ашея, кэ задания де продушере а кварталулуй ынтый ый ымплинитэ ла време, кэ ремонтаря заводулуй се петреше рэпеде ши дьине.

Ый характерник ши факту шела, кэ оамений, каре май ынаинте стала о парте дела ынтрешеря социалистэ аму с'ау ынтьеет ын ынтрешеря социалистэ ши ынтылнеск ку арэтэторь бунь с'езду XVIII а ВКП(б) дин тоатэ Униуня.

В. ФЕЙДЕР,
секретарю комитетулуй де партид дела заводу де консерве ТКАЧЕНКО.

СЭМЭНАТУ КУЛЬТУРИЛОР СТЬИКОАСЭ ШИ РЭСЭРИТЕЙ

Колхозурile районелор де анязэ-зы а Молдов й ау ыншепут сэмэнату ын масэ а культурилор деврень стьикоасе ши а рэсэритей Колхозуриле *Котовский, Ворошилов*, „Красная Молдавия" ши „Новая жизнь" дин сату Коротна, району Слобозыя, деаму ау мунтуит сэмэнату рэсэритей пе о супрафацэ деобште де 125 гектаре.

Ау ыншепут а сэмэна орз 8 колхозурь дин району Слобозыя. Колхозу „Интенсивник" деаму а сэмэнат 35 гектаре де орз, колхозу „Путь красных партизан" — 22 гектаре ш. а.

Деаму дрепт дин зылеле ынтый де лукру ла сэмэнат бригэзыле шеле май ыннаинташе де трактоаре ши де кымп супраымплинеск нормеле де стьимб ши нормеле зылнише. Бригада де трактоарэ, кондусэ де тов. Михаил Стерпул, а сэмэнат ку сэмэнатоаря де 24 рындурь, трасэ де трактору ХТЗ 16,5 гектаре де культурь стьикоасе ынлок де 10 гектаре, да ла сэмэнату рэсэритей ку о сэмэнэтоаре а сэмэнат 18 гектаре ынлок де 13 гектаре дупэ нормэ.

С'а дисфэшурат ын ларг сэмэнату ши ын колхозуриле районулуй Тирасполь. Колхозу *Ильич* дин сату Тырнаука а сэмэнат 20 гектаре де рэсэритэ, колхозу „Лушняфэру рошу" дин сату Токмажиу—35 гектаре, колхозу *Ежов* дин сату Бычок—10 гектаре. Колхозу „П'ятирічка в 4 роки" а сэмэнат шеле динтый 2 гектаре де орз.

Се петрек организат ши алте лукрэрь де примэварэ пе ланурile колхозниче. Ын району Слобозыя деаму с'ау боронит 1420 гектаре де арэтурэ де зэбле ши с'ау культиват 620 гектаре. Ын району Тирасполь с'ау боронат 12 ний гектаре ши с'ау арат 806 гектаре. (РАТАУ).

Урмаць тьилда шелор де фрунте

Ын темей колхозу «Бессарабия рошие» дин сату Кошиерь, району Дубэсарь, ый гата кытре сэмэнат. Сэмынца ый контролатэ ши-й курэцытэ дыне. Инвентарю сэтыногосподэреск педеплин ый ремонтат де о калитате бунэ. Бригэзыле ши звениле ыс комплектате.

Кан прост ый организат лукру ла стрынсу ши кэрату ынгрэшеминтелор локале. Дин шеле 4 бригэзь де кымп а колхозулуй нумай бригада №1, кондусэ де бригадиру тов. Нирка а прегэтит ынгрэшеминте. Аястэ бригадэ а кэрат ын кымп 92 тоне де гуной, ыс стрынсе 9 тоне де шенуше, 17 тоне де гэиняць. Да прост детот ый организат лукру ын бригада №4, ку каре кондуше бригадиру тов. К. Танасиев. Аишь с'ау кэрат нумай 20 тоне де гуной, да алте ынгрэшеминте ну с'ау стрынс дефел.

Требуе де луат тьилдэ ын организаря лукрулуй дела бригадиру тов. Нирка. Г. САВВА.

Тов. **СЕВЕРЕНЧУК**—прешединтеле колхозулуй «Бессарабия Рошие» дин сату Кошиерь, району Дубэсарь. Колхозу, ку каре кондуше ел, а организат дыне сэмэнату парнишелор де тютюн. Колхозу ын ану иста а сэди 130 гектаре де тютюн. Фото де Гальперин.

МОЛДОВА А ЫМПЛИНИТ ПЛАНУ РЕМОНТЭРИЙ ТРАКТОАРЕЛОР

Ын РАСС Молдовеняскэ ый ымплинит плану ремонтэрий трактоарелор. Ремонтаря капиталэ ый фэкутэ ла 423 трактоаре ши курэтоаре—924 трактоаре.

Трактоареле деаму се гэсеск ын бригэзыле де трактоаре ши ыншеп лукрэриле де кымп.

(РАТАУ).

Ындэторириле трактористилор де самэ

Бригада де трактоаре, кондусэ де бригадиру тов. Поляков, есте унa дин шеле май де фрунте бригэзь а СМТ дин Аианьев. Кыцва ань де рынд аястэ бригадэ капэтэ ажунсурь марь ын лукру. Трактористий систематик супраымплинеск нормеле де лукру. Яка трактористу Филипп Малиновский ын ану 1938 а лукрат ын стьимбу сэу ку трактору ХТЗ 573 гектаре ши а скутит 1883 килограме де материал арэтор. Пентру результателе стрэлуците ын лукру, Президиуму Советулуй Супрем а Униуний РСС л-а наградит пе тов. Малиновский ку ордену «Сэмн де шинсте».

Ын рэспунс ла награда маре тов. Малиновский а ыншепут а лукра ынкэ май энергик, пентру а кэпэта ынкэ май марь арэтэторь ын лукру. Ел с'а ындэторит, ка ын ану 1939 сэ лукрезе ын стьимбу сэу ну май пуцин де 650 гектаре ши сэ скутяскэ 15 проценте де газ.

Кытре сэмэнату де примэварэ тоате трактоареле сынт ремонтате дыне. Трактористий аестей бригадэ ын фрунте ку бригадиру тов. Поляков сынт гата ка ын ану де фацэ сэ капете ажунсурь ынкэ май марь арэтэторь ын лукру. Ел с'а ындэторит, ка ын ану 1939 сэ лукрезе ын стьимбу сэу ну май пуцин де 650 гектаре ши сэ скутяскэ 15 проценте де газ.

Кытре сэмэнату де примэварэ тоате трактоареле сынт ремонтате дыне. Трактористий аестей бригадэ ын фрунте ку бригадиру тов. Поляков сынт гата ка ын ану де фацэ сэ капете ажунсурь ынкэ май марь арэтэторь ын лукру.

И. РЫБАЛКА.

с. Гандрабура, району Аианьев.

Кандидацый ноштрий ла Выставка сэтяногосподэряскэ дин тоатэ Униуня

Готэрыря Советулуй Комисарилор Нородулуй а Униуний РСС ши Комитетулуй Централ а ПК(б) дин тоатэ Униуня «Деспре Выставка сэтяногосподэряскэ дин тоатэ Униуня» а рыдикат ку мулт энтузиазму колхознишилор ын лупте пентру а кышлига дрепту де а луа парте ла Выставкэ, ын луптэ пентру роаде сталинисте.

Ын время дела урмэ комитету районал де выставкэ дин Котовск принейте дела колхозурь мулте шерерь пентру дрепту де а луа парте ла Выставкэ. Пе зыуа де 5 март комитету районал де выставкэ принисе 72 шерерь.

Ын нумэру колхозурилор, каре дореск сэ ее парте ла Выставка сэтяногосподэряскэ, есте колхозу «Ленинский набор» дин сату Липецки п. II. Аист колхоз а луат локу ынтый ын район ле крештеря каилор. Дела 32 епе колхозу а крескут ын дой ань 64 мынзь. Каий колхозулуй иста ыс ынгрижиць таре дыне. Афарэ де аяста, колхозу дой ань пе рынд стрынже роаде богате де рэсэритэ: ын ану 1937 а стрынс пе о супрафацэ де 50 гектаре кыте 17,3 центнере де рэсэритэ депе гектар, да ын ану 1938 пе о супрафацэ де 42 гектаре — кыте 22,2 центнере депе фиекаре гектар.

Колхозу «13 лет Октября» дин сату Бачмановка (прешединте тов. Гончарук) а дат шерере, ка сэ арэте ла Выставкэ грыу де тоамнэ. Роада нижлошие де грыу ын дой ань ын колхозу иста алкэтуеште 19,13 центнере депе фиекаре гектар. Колхозу Ежов дин ашелаш сат деасеменя аре результате буне де продушере. Роада нижлошие де грыу де тоамнэ ын шей дой ань дела урмэ алкэтуеште 18,5 центнере депе фиекаре гектар, да роада свеклей де зэгар — 360 центнере. Прешединтеле колхозулуй тов. Пьотр Мариневич, наградит ку медалю «Пентру деосэдьириле ла мункэ», а дат шерере, ка сэ ее парте ла Выставка сэтяногосподэряскэ дин тоатэ Униуня.

Бригадиру СМТ дин Котовск тов. Степан Козляр а лукрат ын ану 1938 ку фиекаре трактор де 15 кай-путерь дин бригада са ын нижлошиу кыте 887 гектаре ши а скутит 3600 килограме де материал арэтор. Тов. Козляр пентру продуктивитатя маре а машинилор ши скутиря материалулуй арэтор ый наградит ку медалю «Пентру деосэдьириле ла мункэ».

Колхозница колхозулуй «8 Март» дин сату Липецки п. II тов. Анна Думбрава се слэвеште ка о мулгэтоаре де фрунте пин тот району. Ын ану трекут е а ынгрижит 8 вашь ши а мулс ын нижлошиу дела фиекаре вакэ кыте 3529 литре де лапте. Афарэ де аяста, е а крескут 8 жиченле фрумоасе. Ынтьеинду-се ын ынтрешеря социалистэ ын нумеле с'ездулуй XVIII а ПК(б) дин тоатэ Униуня, тов. Думбрава с'а ындэторит сэ ынгрижаскэ ын ану иста 12 вашь. Е с'а ындэторит сэ ынгрижаскэ вашеле естя аша, ка дела фиекаре дин'трынселе сэ мулгэ ын нижлошиу кыте 4000 литре де лапте ши сэ крыскэ 12 жиченле. Пентру ымплиниря аестор ындэторирь, мулгэтоаря тов. Думбрава а тьемат-о ла ынтрешеря социалистэ пе о мулгэтоаре дин колхозу Куйбышев, тот дин сату Липецки п. II.

Аша арэтэторь ау мулте колхозурь, бригэзь ши стахановиштьи осэдьиць а районулуй ностру. Фиекаре дин фрунташий господэрией сэтешть дэу шерерь пентру а луа парте ла Выставка сэтяногосподэряскэ дин тоатэ Униуня ши луптэ таре ынкордат пентру а кышлига дрепту иста де шинсте.

К. ВЫБРИЕНКО.

Ынтылниря а луй Т. Г. Шевченко ши а луй Тургенев ку скриитоаря Марко Вовчок.

Лукру художникулуй В. Белопольский. Дин альбому, каре се слобозде де едитура «Мистецтво».

Репродукция Н. Цыдыльковский (Фотохроника РАТАУ).

А. Н. БОРОДИНОВ—бригадиру бригэзый тютюнаре а колхозулуй «Новая заря» дин р. Каменка, каре а стрынс ын ану трекут кыте 21 центнере де тютюн депе гектар.

Фото де Гальперин

Тютюнарий сэ цын де кувынт

Тютюнарий колхозулуй Чапаев дин сату Лунга, району Дубэсарь, с'ау ындэторит, ка пэнла дистьидеря с'ездулуй XVIII а ПК(б) дин тоатэ Униуня сэ мунтуе педеплин сэмэнату тютюнулуй ын парнише. Аястэ ындэторире ей о ымплинеск ку шинсте.

Пэнла 1 март трустреле бригэзь тютюнаре а колхозулуй ау сэмэнат 506 метре квадраць де тютюн. Бригада май ыннаинташэ, кондусэ де тов. Феодор Бондар, деграбэ деаму мунтуе сэмэнату парнишелор. Ын бригада яста лукруй ый организат тьилдуитор, колхозниий аишь систематик супраымплинеск нормеле зылнише. Де тьилдэ, стахановиста Евдокия Бондар ын фиекаре зы ымплинеште норма де лукру ку 150 проценте.

Иван ПОКОСОВСКИЙ.

СПРЕ ЫНТЫЛНИРЯ С'ЕЗДУЛУЙ

Тоць членій колхозулуй Фрунзе дин сату Плоть, району Кодыма, ынтьеинду-се ын ынтрешеря социалистэ ын нумеле с'ездулуй XVIII а ПК(б) дин тоатэ Униуня, ау дисфэшурат о луптэ ынкордатэ пентру рыдикаря роадей.

Ындэторириле луате пе ану иста —де а стрынже депе фиекаре гектар кыте 30 центнере де грыу, 40 центнере де попушой, 650 центнере де свеклэ де зэгар—ор ши ымплините, фииндкэ колхозниий луптэ пентру реализаря ындэторирилор ку маре стэруинцэ.

Бригада де кымп, кондусэ де тов. Бордюжа а гэтит тот ше се требуеште пентру лукру ла сэмэнату де примэварэ, а кэрат пе ланурь мулте ынгрэшеминте локале. Ынкордат се гэтеск кытре сэмэнат шиншьсутистеле т. т. М. Любанская, П. Гылька ш. а., каре луптэ сэ стрынгэ кыте 680 центнере де свекле де зэгар депе гектар.

П. ГЛИНКА.

ПЕНТРУ ДРЕПТУ ДЕ А ЛУА ПАРТЕ ЛА ВЫСТАВКЭ

Ла ной ын колхозу **Ворошилов** дин сату Чобручиу, району Слобозыя, а авут лок о адунаре деобште, ла каре тоць колхозниий ау прежудекат ку маре интерес готэрыря Советулуй Комисарилор Нородулуй а Униуний РСС ши Комитетулуй Централ а ПК(б) дин тоатэ Униуня «Деспре Выставка сэтяногосподэряскэ дин тоатэ Униуня».

Готэрыря гувернулуй ши а партидулуй а рыдикат ынкэ май таре энтузиазму колхознишилор ноштрий ын луптэ пентру дрепту де а луа парте ла Выставкэ. Ла адунаря деобште фиекаре бригадир ши звеневой с'а ынтьеет ын ынтрешере, ка сэ лупте пентру о роадэ богатэ де культурь стьикоасе, легуме, фрукте.

Бригадиру бригэзый легумаре №3 тов. В. Бырна с'а ындэторит сэ лупте ын ану иста пентру о роадэ де 270 центнере де патлажеле роший, 300 центнере де моркожь, 150 центнере де картоафе, 300 центнере де патлажеле винете ши алте легуме депе фиекаре гектар. Пентру ымплиниря аестор ындэторирь ел л-а тьемат ла ынтрешеря социалистэ пе бригадиру бригэзый легумаре тов. Килиенко дин колхозу «Партизану рошу» (тот дин сату Чобручиу). Пентру аша арэтэторь се ынтрек деасеменя бригэзыле легумаре №6 ши №7, кондусе де т. т. З. Ротар ши И. Талпа.

Звеневоий дин бригэзыле легумаре ау дисфэшурат лупта пентру арэтэторь ынкэ май марь. Де тьилдэ, звеневоя А. Ротар с'а ындэторит сэ стрынгэ депе фиекаре гектар кыте 350 центнере де моркожь, 220 центнере де патлажеле роший, 200 центнере де картоафе ши алте легуме. Ел се ынтрече ку звеневоя Д. Спаривок, каре деасеменя луптэ ынкордат пентру мэриря роадей де легуме. Ау луат ындэторирь социалистеле ын луптэ пентру рыдикаря роадей ши ку аяста сэ кышлиже дрепту де а луа парте ла Выставкэ деасеменя звеневоий М. Яцкул, А. Лозинская, Г. Кушниров ш. а.

Ынтре бригэзыле ши звениле де кымп деасеменя мерже о луптэ ынкордатэ пентру а кэпэта дрепту де а луа парте ла Выставка сэтяногосподэряскэ. Бригадиру тов. В. Стожила се ынтрече ку бригада, кондусэ де тов. Власов. Фиекаре бригадир луптэ пентру ынтьетате ын ынтрешере.

Афарэ де дисфэшураря ларгэ а ынтрешерий социалисте ынтре колхозулуй, члений колхозулуй **Ворошилов** ау ынтьеет контракт де ынтрешеря социалистэ ку колхозу **Ленин** (дин ашелаш сат). Фиекаре пункт а контрактулуй горбеште деспре ашея, кэ ын ану иста колхозниий ор пуне тоате путериле, ка сэ капете дрепту де а луа парте ла Выставка сэтяногосподэряскэ дин тоатэ Униуня.

Мих. ЯЦКУЛ.

Т. Г. ШЕВЧЕНКО ЫН КРЕАЦИУНЯ НОРОДНИКЭ

(Монтаж дин повешть)

Ынсэмнэтатя луй Шевченко ын нород ый таре маре. Луй нороду й-а ынтьинат ун нумэр маре де еминтирь, деспре дынсу нороду компуне мулте повешть, повестирь, поэзий, легенде. Ын креациуня са нороду ыл аратэ пе дынсу ка ун герой нородник путерник, ынцелепт ши тотдяуна крединшьос нородулуй трудитор, ши одатэ ку аяста, ун ом каре клокоте ку урэ ымпотрива мошиерилор ши царизмулуй, каре асупре ши тьинуе нороду.

Колхознику И. Я. Мосильный дин с. Шевченково, району Вильшанский а областей Киев, не спуне аша повесте деспре контэторю юбит а нородулуй:

«Ын сату ши ынкэ ын Пединовка, ын времиле веть крепостничий ера, трэе ун боер мошиер, дупэ нумеле Роззяврот, дупэ порекла—Напыхай, дупэ лукрурile сале—ун палач ши тиран а озменилор, дупэ характер (натура са) рэутэцьос, рэуфэкэтор ши урышьос. Отый й-а ындэторит дела пугоаше, насу ши л-а принс динтр'о картоафэ, да мыниле дин кырмее, каре токмай ла женунть ажунже. Де еше ын ганок—копцьинй лешина де спаймэ, де се арэта пе улицэ—кыний прин тот сату турба ши урла, шьороий стригэ ши зборэ ын тоате пэрциле ши жителе раг ши фуг ын тоате пэрциле.

Роззяврот Напыхай ын тьинуитоаря са, ын темниць цине крипашь ынкуець ын шерэ, тьинуиць ши ненорошиць. Ей лукра недиздоинду-шь стьинаря, да мынка ши нишьодатэ ну се сэтура.

Ши тот путерник ера ел ши тот сылник ера урышьосу иста Роззяврот Напыхай. Ку дынсу цине сынгур цару ши ымпэратица, кэ де фемее ел о аве пе сора ымпэратулуй — урышьоасэ шэрпоайкэ вениоасэ.

Дар яка дин слэвита Русь с'а ынторс ын сат мындру рыцарь, путернику богатыр ши креатору де поэзий, дупэ нуме Тарас Григорьевич, дупэ фамилие Шевченко. Аколо, унде кэлка ел ку тьишьору — ярба вештезытэ — се ымпле ку муст, де се душе ын сат — привидьитоареле ыншепе сэ кынте, де ыншепе сэ /спунэ шева — апой грэе ка рыцарий, орь ун сфат сэ-ць дзе — да сфат приетенеск. Ши а ыншепут ел шелор ынкуець ын шере, шелор тьинуиць дряпта-дрептате сэ ле-о спуе, пе дряпта кэле сэ-й ындрепте. Луань зыше, рупець ланцуриле, слобода ку фуршиле ши ку топоареле добындивэ, пе боерь Роззяврот Напыхай алунгаць-ыл, ку дыне ши ын паше трэиць.

Кынд а аузыт —аниросыт деспре аяста тьяр сынгур урышьосу а ыншепут а стрига ши с'а ынвенинат, се ешэ дин минць ши турба, а остинит ши с'а ымболнэжит. Ле-а порунит ла тоць кынарий луй сэ-л гэсаскэ пе рыцарь, сэ тьеме полиция, ши сынгурулуй ымпэрат деспре бунтар сэ-й спуе.

Дар рыцарю, богатыру главник пын ше а май ше ымбла ынтре нород, дряпта-дрептате ле повесте, пе шей де дорнита ый трезэ дин сомн, шелор тьорь ле дистьиде отый.

Ну-л путе гэсы ну нумай полиция, да тьяр ши сынгур домну де сус.

Яка ынтр'о зыуликэ луниноасэ ла урышьосу-тиран ынтрэ ун негустор, ун тынэр спиринтен, ын кэмешэ вышивуитэ ши ынтр'ун скуман де негустор ши ынтрябэ: «Да оаре сынт ла Дуневоастре, домнуле дьинефэкэторуле, жите де вындут, порць де кэрат ши оиць де мынат, да пентру аяста ун барыш бун ыць аве».

С'а букурат Роззяврот Напыхай, с'а нвеселит, с'а ынсэнэтошит, пе негустор ыл а пофтеште ын одае пентрука сэ-л шинтяскэ, пе масэ нере, жин ши тот абате ши пэзэште горба деспре барыш. Ау грэит ши деспре вяца де атунць. Се плыняе ши се жэлуе урышьосу, кэ яка, кум се спуне, бунтурь страшнише се рыдикэ ши нороду май рэу се супуне ша пе дынсу ну-л аскуатэ, ши кэ оарекаре Тарас ый жиноват пентру тоате.

Ау бэут, ау май горбит, с'ау кулкат сэ доармэ. Дар диминяца се скоалэ боерю Роззяврот Напыхай ши май рэпеде алергэ ла негустор сэ се грэяскэ деспре барыш. С'а нерат, кынд а ынтинцат, кэ негусторю—молодец ынкэ ноаптя с'а дус пе жалэ-друму лат. Дар пе масэ боерю а гэсыт скрисоаре скрисэ ку мына истецэ зугрэжитэ: «Ту, Роззяврот Напыхай, ту ешть пугоаше ну-й —ажунже сэ-л принзь ту пе соколу».

А ыншепут ел сэ батэ дин тьишьоаре, с'а первуит ши жос а кэзут с'а прэвэлит.

Рыцарю вултур славник, соколу лунинос, сынгур Шевченко Тарас Григорьевич се порнисе ын нород ши сэмэна дрептате.

Да дрептатя яста а рэсэрит, а ынфлорит ын революцие, ын революция дин Октябрь. А рупт нороду тьедешеле де шер, а рупт ланцуриле, шь-а ындрептат стьинаря. Не адушем аму аминте деспре рыцарю славник деспре Тарас Григорьевич, каре ын времиле шеля де крепостнишие ера пентру нород, сэмэна ши креште дрептатя.

Ын тоате повестеле компусе де нород деспре Шевченко ку о дунгэ рошие треше лукру луй Шевченко де диштэтаря ын маса цэранилор ымпотрива мошиеридор ши турбэшюний лор.

М. С. Шыло дин сату Прохоровка, району Гельмаровский не повестеште:

«Тату неу диштьика лемне ын оградэ ла Мэксымович (ел аколо а фост лукрэтор де оградэ) ши ымбла ку Шевченко да вынат. Дэ суб стежар се ходине дупэ вынат Тарас ынтр'ун скуман ши кушмэпапахэ, сынгур де о стэгурэ нижлошие, выртос ла фигурэ.

Ел мерже ымпотрива боерилор ши пе тату ностру ыл ынвэца аяста, пентру аяста ши л-ау арестат пе Шевченко. Кынд ел ымбла пе мал ын сынгурэтате ши кынта ун кынтек, ей с'ау фуришат ши л-ау принс. Пе тата неу моартя ла луат, ка водопаду Непрулуй. Бэрбату неу ла Богунц а фост. Л-ау ушиш пе дынсу бандицый. Ынаинтя морцый ел а дорит сэ-л ынгроапе ын дял лынгэ ашей дой плоть, кэ деаколо песте Днепр се веде мормынту луй Тарас».

Пьотр Иванович Шевченко дин колхозу «Красный партизан» дин сату Шевченко, району Ольшанский а областей Киев, не повестеште: —

«Аяста а фост атунць, кынд Тарас Григорьевич трэе ын Киев, апой ел аколо зугрэже картине. Ел ера ун художник вестит.

Одатэ а венит ла дынсу ун боер важник ши ыл роагэ, ка ел сэ-л зугрэжяскэ пе дынсу.

Грэинд ку дынсу, Тарас Григорьевич рэпеде а ынкрестат ку карандашу портрету луй. Яка боерю ыл ынтрябэ пе Тарас Григорьевич:

Да кыт аяста а прецуи, ка сэ-ль зугрэжешть портрету неу?

Тарас Григорьевич а шерут дела дынсу 150 рубле.

Да боерю ый зыше:

Деше аяста, дунета аша де скумп шей?

Скумп? Ынтрябэ Тарас Григорьевич, апой атунць а прецуи де тот 300 рубле.

Боерю са мыниет ши с'а дус дела дынсу. Да Тарас Григорьевич а луат портрету, пе каре л-а зугрэжит ку карандашу, а адаос ла дынсу уреть де магарь, л-а дус ла дудьянэ ши-й зыше вынзэторуluй: «Пуне портрету иста ын витринэ ши ипше а вре сэ-л кумпере, ласэ сэ плэтяскэ 500 рубле».

Яка нуштиу кум одатэ мерже боерю пе улицэ, прэжешть ын витринэ, стэ портрету луй, акурат сэ самэнэ ку дынсу, нумай кэ-й ку уреть де магарь.

Ел се порнешть ла дудьенар, да ун ом некуноскут стэ ши ынтрябэ:

Кыт прецуешть магэрю шела депе витринэ?

Дудьенарю зыше: — 500 рубле. Да боерю сэ апротые ши зыше:

— Портрету иста еу ыл еу.

А скос 500 рубле ши а плэтит.

Да кумпэрэтору ынтый стэ ши сэ офтязэ.

— Бун магарь, да ну тия нь-о тьикат.

Ну-й липсыт де юмор аспру нородник деасеменя ши повестирь луй Павел Мойсеевич Однорок, колхозникулуй де 64 ань дин сату Трахтэмировка, району Переяславский дин артелю Горький.

«Пэскарий ноштрий плуте ку Тарас, да дупэ пэскэрит ау ынтрат ынтр'о крышмэ пе мал. Аколо, шеде ун оарекаре боер. Боерю а порнит горба ку Шевченко, да кынд ау ыншепут сэ се ерте й-а ынтинс мына ши ый дэ нумай ун дежет, Тарас ынтрябэ:

Дапой деше нумай ун дежет?

«Ведець, — рэспунде боерю, — кынд еу дэу мына ку шей деопотривэ ку мине, дэу тоатэ мына, да дакэ ку уну, де-й ку ранг май ник, апой патру дежете, да дакэ ынкэ ый май ник—трий ши доуэ, дар шелорланць ле дэу нумай ун дежет». Атунць Шевченко ши й-а рэспунс:

«Аша, кум еу ну-с дин лумя чиновнишилор да ун мужик обишнуит, апой ший бун боерюле ши принешть жумэтате де дежет ынапой, — ши й-а арэтат луй о дуле».

Нороду а креат ынкэ мулте ши мулте повешть ши повестирь деспре скумпу сэу кынтэрец. Тоате еле трек дела ун ом ла алту, рэзбэтынд департе-департе ын шеле май ындепэртате ундэварше а Украиней ши ын афарэ де дынса. Нороду достойник ыл юбе пе мареле кобзар, каре а ростит ындрэзнец кувынту ын апэраря дрептурилор луй, каре тоатэ вяца са а дат-о луптей пентру дынселе нородулуй.

БИНСКИЙ.

Амэнунтуриле переворотулуй контрареволюционар ын Мадрид

Париж, 8 март. (ТАСС). Ынфэцэшиторий газетелор деосэдьите ау принит дела деятелий вестиць а гувернулуй испан республикан штирь, каре лунинязэ ынтребэриле, де ау авут лок ыннаинте де перевороту контрареволюционар ын Мадрид.

Перевороту, фэкут де група полковникулуй Касадо, се прегэте деаму демулт, кынд ынкэ се петреше луптеле ын Каталония. Кынд Негрин, Альварес дель Вайо ши алць член а гувернулуй республикан ау венит ыннапой ла 10 февраль деодатэ ла Валенсия, да пе урмэ ла Мадрид, апой ей ау фост ынтылниць ку энтузиазму деобште а локуиторимий цивиле ши а армией республикане. Ла 11 февраль а авут лок шединца гувернулуй республикан, ла каре полковнику Касадо а пропус нумайдекыт де капитулат ыннаинтя генералулуй Франко фэрэ орьше ынвоель. Генералу Миаха с'а мэржинит ку тэшере. Група полковникулуй Касадо се сприжине нумай пе о грэмэжоарэ ну пре маре де офицерь кадровишь бэтрыне, каре доре капитуларе фэрэ де ворбэ ыннаинтя генералулуй Франко ши ын ынтоаршеря гувернулуй луй Негрин ла Мадрид веде тьеднкэ пентру ынфэптуиря планурилор сале де трэдаре.

Принсинд рэспинс дин партя луй Негрин ши алць кондукэторь а Испанией республикане, полковнику Касадо а фэкут ведере, кэ ел а ымплинит приказуриле гувернулуй да ынтр'адевэр а ыншепут прегэтиря переворотулуй контрареволюционар.

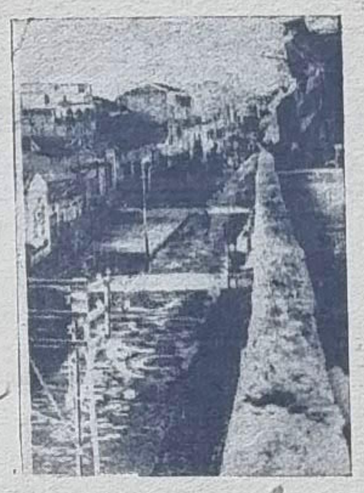

Кытре событий ын Палестина.

Ын фелурите ораше а Палестинеи се петрек ымпушкэрь. Ыс регистрате деасеменя кытева избуквирь де бомбе.

Пе фото: Посту де полиције пе уна дин улицыле орашулуй; Яффа (Палестина)

Фотохроника ТАСС.

Ынсуфлецытору переворотулуй контрареволюционар ын Мадрид

ПАРИЖ, 8 март. (ТАСС). Ын фрунтя переворотулуй контрареволюционар, фэкут ын Мадрид, стэу, кум деаму с'а дат де штире, полковнику Касадо, генералу Миаха ши «социалисту» Бестейро. Фигура главникэ ынтре дынший, фэрэ ындоялэ есте Бестейро. Деспре Бестейро ый штиут, кэ ел ынтра ын алкэтуиря кондукэторилор пэрцый де дряпта а партидулуй социалист. Ын луна октябрь ану 1934, кынд класу муншитореск ши трудиторий Испанией с'ау рэскулат ымпотрива гувернулуй реакционар де атунць, Бестеро еше ымпотрива забастовшей деобште ши луптей ынармате ымпотрива реакциней. Май тырзыу ел се стэруе сэ рэмые ла о парте, дар стынд ын фрунтя элементелор де дряпта ын партиду социалист испан ши петрекынд ыннунтру ей ши ыннунтру фронтулуй нородник а Испанией политика де субминаре ши де раскол.

Дела ыншепуту мятежулуй фашист ши пэнла время дела урмэ Бестейро трэе ын Мадрид. Ый штиут, кэ ын тот периоду интервенциней де аму итало-германе ын Испания ел проповэдуе пэрерь де капитуларе. Преса гувернаменталэ французэ ши англишинэ ну нумай одатэ адуше аминте деспре Бестейро ка деспре «кандидата дорит» ла посту прешединтелуй гувернулуй испан республикан каре, дупэ ынтэриря аестей пресэ, «ар путе сэ добындяскэ стабилиря пэший ынтре республикань ши Франко». Бестейро стрынс ый легат ку шеркуриле капиталулуй англишян. Дэу де штире, кэ ел стэ ла службэ ын разведка англишинэ («Интеллидженс Сервис»). Ын «гувернў», креат аму ын Мадрид, Бестейро се сокоате «министру пе тредьиле де динафарэ», суфлету гувернулуй носта» ши переворотулуй контрареволюционар, фэкут ын Мадрид.

Старя ын Мадрид

Лондон, 8 март. (ТАСС). Агентства Бритиш юнайтед пресс аз диминяцэ а дат де штире, кэ нишкаря ымпотрива капитулянцилор ынсэмнат а крескут. Ноаптя спре 8 март ну май пуцын де 5 баталиоане душе луптя ымпотрива пэрташилор луй Касадо. Дупэ кувинтеле агентствей, уну дин баталиоанеле естя, атакат де танкурь, а фост невоит сэ се дэе. Пэрциле, крединшьоасе республиший, ау ынтретэет друму главник а Мадридулуй ын ындрептаре спре рэсэрит, ау рецынут грузовише ку продукте де гранэ ши материале милитаре ши ау луат кытева орудий. Агентства дэ де штире май департе, кэ Касадо й-а декларат ын афарэ де леже пе 60 кондукэторь, каре ау рэмас крединшьошь республиший. Ынтре дынший се гэсеште полковнику Галан. Дупэ звонурь, полковнику Галан деаму-й ымпушкат.

Кытре событиile ын Мадрид

ЛОНДОН, 8 март. (ТАСС). Кореспонденту агентствей Рейтер дин Сеа Пан де Люс дэ де штире, кэ ла окраиниле Мадридулуй се прелунжеште луптя ынтре дастеле капитулянцилор, каре ау креат гуверну ноу ын Мадрид, ши ынтре оастеле республикане.

Преса англишинэ дэ де штире, кэ путериле контрареволюционаре ын Мадрид ау ыншепут урмэрирь аспре ымпотрива персоанелор, крединшьоасе республиший, май алес ымпотрива комуништилор. Дупэ ыншиинцэриле пресей, ый арестат уну дин кондукэторий партидулуй комунист Ернандес, каре ымпреунэ ку о групэ де алць комуништь ын время де май апроапе а ши дат ла жудеката милитарэ де кымп.

Рэсунетеле ла событиile дин Мадрид ын Франция

Париж, 8 март. (ТАСС). Перевороту контрареволюционар ын Мадрид, фэкут де полковнику Касадо ши де „социалисту" Бестейро, прелунжеште а ста ын центру бэгэрий де самэ а шеркурилор май ларжь а пэрерий обштешть франчузе. Шеркуриле политише а Францией, кэре вэд май департе, ынцэлег, кэ ынфэцэшиторий буржуазией франчузе, ку воя кэрора ый фэкут перевороту луй Касадо ши Бестейро, ау операт ын интереселе сале де клас, ымпотрива интереселор национале ши де непремэдуире а Францией.

Трэдэторий лукрулуй нородулуй испан, каре с'а унит ын Мадрид ын „комитету де апэраре" контрареволюционар ши гэтеск даря Испанией республикане васалулуй фашизмулуй итало-герман генералулуй Франко, ау ынтродус цензура шей май аспрэ. Дар цензура яста ши тэшериле ынтр'адинс а пресей реакционаре франчузе ыс фэрэ путере сэ аскундэ тулбураря маселор нородниче дин Мадрид ку акциунеле трэдэторилор ши вындуцылор.

Лупташий армией республикане ши нороду испан, каре ну нумай одатэ ау арэтат воиница ши хотэрыница са де а апэра неатырнаря ши слобода Испанией, сэ рэскоалэ ымпотрива трэдэторилор алде Миаха ши Касадо. Штирь дрепте деспре нумэру шелор рэскулаць ну-с. Дупэ штириле газетей „Юманите", кытевай баталиоане ау ыншеркат ерь диминяцэ сэ ынтре ын Мадрид. Генералий-трэдэторь ау порнит ымпотрива лор танкурь ши самольтурь.

Газета реакционарэ „Епок" ын телеграма дин Мадрид ын аша фел дескрие событиile зылей де аз: „Аз ау авут лок лупте пе улицыле Мадридулуй. Ын акциуне ау фост ынтродусе пулемьоториле, танкуриле ши авиация. Шей, де с'ау рэскулат ымпотрива луй Касадо ши Миаха, с'ау ынтэрит ын кытева клэдирь. Ымпушкэтурь дин пушше се петреше деасеменя ши ын ымпрежуримиле Мадридулуй. Ымпушкэтура се ауэ ын время де 3 шясурь. Унеорь ымпушкэтура ера таре путерникэ".

Ынтребэриле ын палата обштимилор дин Англия деспре старя беженцылор испань

ЛОНДОН, 7 март. (ТАСС) Ерь ла шединца палатей обштимилор лейбористий ау рыдикат ынтребаря деспре беженцый испань, каре се гэсеск ын лагереле концентрационале да анязэ-зы а Францией. Лейбористу Поель-Бекер а дат гувернулуй ун шыр де ынтребэрь: оаре ыс штиуте гувернулуй ынштиинцэриле марторилор авторитець деспре ашея, кэ ын лагереле концентрационале ла анязэ-зы а Францией ын нижлошиу ын фиекаре зы мор дела 200 пэнла 300 оамень де беженць испань? Оаре штие гувернў, кэ ынвоелиле неоменешть, ын каре ыс пушь беженцый испань, искуственик се субцын ку цель де а-й невои пе беженць сэ се ынтоаркэ ын Испания? Оаре аре де гынд гуверну англишян сэ факэ пе аястэ ынтребаре ынцаинтаре гувернулуй франчуз?

Рэспунзынд дела нумеле гувернулуй, ынлокуитору министрулуй пе тредьиле де динафарэ Бетлер а декларат, кэ ынвоелиле, ын каре се гэсеск беженцый испань, адевэрат ыс грелеши кэ гуверну англишян с'а легат пе аястэ ынтребаре ку гуверну француз, дар пэнше рэспунс ынкэ н'а принит.

Митинг ын Лондон

Лондон, 8 март. (ТАСС). Переворoту ын Мадрид а стырнит немынцэнирь адыше ынтре муншиторь ши ын организациile прогресиве а Лондонулуй. Ерь ын Лембет (району муншитореск а Лондонулуй) с'а петрекут митингу де мулць оамень де протест ымпотрива позицией, пе каре о окупэ гуверну англишян ын ынтребаря испанэ. Ораторий каре еше ку кувынтэрь ла митинг, арэта, кэ рэспундеря пентру переворoту ын Мадрид о душе гуверну англишян, Ораторий тьема сэ дэе ажутор пэрташилор Испанией республикане.

Операциile милитаре ын Китай

(Дупэ ыншиинцэриле кореспонденцилор ТАСС дин Чунцин, Шанхай ши Лондон).

ЫН КИТАЮ ЦЕНТРАЛ

Ын партя централэ а провинцией Хубей ла 5 март пэрцыле японене ау атакат Чжунсяну. Атака ый дизбэтутэ, дар старя ын району ыста рэмыне ынкордатэ. Тот ын ашей зы ун отряд маре японян а ынцепут а се мута спре анязэ-ноапте дела Чжунсян.

Пе алте участоше а фронтулуй централ лупте марь н'ау лок.

ЫН КИТАЮ ДЕЛА АНЯЗЭ-ЗЫ

Оастеле китаене, каре оперязэ ла рэсэрит дела Кантон, се мутэ ыннаинте ку доуэ колоане ын ындрептаря спре Чзенчан ши Вейчжоу.

С'ау реынноит луптеле ын району Самшуй (ла асфинцыт дела Кантон). Зылеле естя китаений ау атакат позициile японене ын пункту Синам (ла рэсэрит дела Самшуй). Ын луптэ японений ау прэпэдит ушишь 80 оамень.

ЫН КИТАЮ ДЕЛА АНЯЗЭ-НОАПТЕ

Пе фронт, ын партя дела асфинцыт а провинцией Шаньси, ла 1 март ун отряд японян ын нумэр де 2 ний оамень а ыншепут а се мута дин Лиши ын ындрептэриле спре анязэ-ноапте ши спре анязэ-ноапте-рэсэрит. Отряду а окупат кытева пункте.

* * *

Ла 6 март 12 бомбовозурь японене ау бомбардат Сян-Ян ши Фаньчон (ын партя дела анязэ-ноапте а провинцией Хубей). Асупра Сян-Янулуй ыс а рункате 46 бомбе. Ыс ушишь 20 оамень ши ыс руинате май мулт де 30 клэдирь.

Интервью министрулуй ромын пе тредьиле де динафарэ Гафенку

Варшава, 7 март. (ТАСС). Ыннаинте де а се душе дин Варшава министру ромын пе тредьиле де динафарэ Гафенку а принит ынфэцэшиторий пресей полыцешть ши стрэине. Ел а декларат, кэ ын результату конворбиpилор дин Варшава Польша ши Ромыния с'ау ынвоит сэ координезе акциуниле сале политише ын тоате рамуриле, ын каре ыс интересате амындоуэ цэрь ши май ынтый де тоате ын „дисфэшураря ши ынтэриря путерилор буне ку тоць мэхэлений сэй".

Дин привинца атырнэрилор ромыно-венгере Гафенку а спус, кэ ынтребаря аста деасеменя а фост атинсэ ын конворбирь, ын результат ла ше Ромыния ымпреунэ ку Польша ор луа тоате мэсуриле пентру стабилиря атырнэрилор буно - мэхэлене ку Венгрия.

Май департе Гафенку а декларат, кэ ын конворбире ку министру польшеск пе тредьиле де динафарэ Бэк деамэрунцэлу а фост прежудекатэ проблема Украиней Карпате. „Луынд сама пэнше ла арбитражу дин Вена,—а спус ел,—Польша ши Ромыния ку бэгаре де самэ ши ын духу унирей деплине ор урмэри дупэ дисфэшураря событиилор ын парта яста а Европей".

Дупэ декларая луй Гафенку, ый принитэ готэрыре деспре реализаря ку путериле уните а проектулуй деспре лунжиря магистралей друмулуй де шер Варшава—Бухарест пэнла София (песте Дунай) ши Салоник. Тотодатэ пэрциле ау венит ла ынтьеере деспре требуинца де а гредьи лукруриле комисиилор де стат, каре лукрязэ асупра проектулуй зыдирий к налулуй де апэ, каре ар уни маря Балтикэ ку маря Нягрэ. (Каналу требуе сэ трякэ пе аша територие: Висла-Сан, Сану се унеште ку истоку Неструлуй, Нестру се унеште прин канал ын району Коломия ку рыу Прут, каре каде ын Дунай лынгэ порту Галац).

Конворбириле польшешть-ромыне

ПАРИЖ, 7 март. (ТАСС). Кореспонденту газетей «Фигаро» дин Варшава деамэрунцэлу се опреште ла конворбириле, каре с'ау петрекут ын Варшава ынтре министру ромын пе тредьиле де динафарэ Гафенку ши министру польшеск пе тредьиле де динафарэ Бэк. Кореспонденту аратэ, кэ амындой миништрий ау венит ла ынтьеере деспре доринца де а стабили атырнэрь май стрынсэ экономише а Польшей ши Ромынией ку Аглия ши Франция. Польша аре де гынд деасеменя сэ ажуте апротьиерий ынтре Венгрия ши Ромыния. Ромыния, адика, ый гата сэ субщые плану польшеск деспре стабилиря границей деобште ынтре Польша ши Венгрия. Газета «Фигаро» принуне деасеменя, кэ конворбириле, каре ау авут лок ынтре Гафенку ши Бэк, ор адуше ла конворбирь ынтре штабуриле генерале ромын ши польшеск.

С'ау мунтуит конворбириле польшешть-германе деспре миноритэциле национале

ВАРШАВА, 7 март. (ТАСС). Дупэ кум дэ де штире кореспонденту дин Берлин а газетей «Кур'ер варшавский», конворбирире польшешть-германе ын ынтребаря деспре миноритэциле национале с'ау мынтуит. Ын ыншиинцаре се спуне, кэ ынфэцэшиторий Польшей ау ынлэтурат о парте ынсэмнатэ де требуинць германе, ку кыт еле ну се унеск ку доринцыле миноритэцый полыешть дин Германия.

Ын шеркуриле обсерваторилор стрэинь ын Берлин, скрие кореспонденту, тоталуриле конворбирилор полышешть-германе се прецуеск ынтр'ашей ынцележере, кэ ынтребаря деспре старя немцилор ын Польша есте аму пентру Германия дин ынтребэриле шеле май главнише ын атырнэриле польшешть-германе. Кореспонденту май департе аратэ, кэ ын время дела урмэ тутурор ле дэ ын оть энергия, ку каре ын Берлин сублиниазэ, кэ «1.200 ний немць ын Польша алкэтуеск аму група шей май маре а минорите-цый немцэшть дупэ границэ».

Кытре конворбириле виитоаре польшешть-англишене

Варшава, 8 март. (ТАСС). Ун цыр де газете скриу, кэ ын конворбириле виитоаре дин Лондон а министрулуй польшеск пе тредьиле де динафарэ Бэк ку член гувернулуй англишян ор ши атинсе май ынтый де тоате проблема колониалэ ши ынтребаря деспре евреий польшешть.

Кореспонденту дин Рим а газетей „Кур'ер варшавский" дэ де штире, кэ шеркуриле политише италиене ыс ынкрединцате ын ашея, кэ Бэк а ыннаинта гувернулуй англишян требуинцыле колониале польшешть, апой е а ши невоитэ сэ ее асупра са рэспундеря пентру результателе, каре пот сэ айбэ лок ын урмэ ла аша атырнаре".

Ынтэриря путерилор Милитаре-аериене а штателор уните а Америшей

НЬЮ-ИОРК, 7 март. (ТАСС). Сенату а ынтэрит проекту де леже, каре преведе мэриря нумэрулуй аэропланелор милитаре дела 2300 пэнла 6000. Палата ынфэцэштиторилор ну демулт а ынтэрит проекту де леже деспре зыдиря 5.500 аэроплане. Педелпин ынтребаря яста а ши дизлегатэ ла шединца комисией специале де ынвоялэ а сенатулуй ши а палатей ынфэцэштиторилор.

Реорганизаря гувернулуй Украиней Карпате

ПРАГА, 7 март. (ТАСС). Президенту Чехо-Словакией Гаха а петрекут реорганизаря Украиней Карпате. Премьер-министру а областей автономе рэмыне Волошин. Луй ый порунчит тотодатэ посту министрулуй де ынвэцэмынт. Генералу Прхала—ставленику гувернулуй централ—ый ынсэмнат министр не тредьиле ынтрише, министр де финансе ши а друмурилор де легэтурэ. Ревай ый ынлэтурат дела посту министрулуй де индустрие ши тыргуяле. Ын локу луй ый ынсэмнат Клочуран. Ревай а фост агенту ненижлошит а Германией фашисте ши лидеру шелор май реакционаре элементе сепаратисте. Политика луй Ревай стырне немынцэнирь ну нумa ын маселе ларжь а локуиторимий Украиней Карпате, дар ши креа атырнэрь таре ынкордате ку Польша ши Венгрия.

ГОТЭРЫРЯ ГУВЕРНУЛУЙ СЛОВАК

ПРАГА, 7 март. (ТАСС). Ерь ын Братислав а авут лок шединца партидулуй словак фашист, да пе урмэ ши а гувернулуй, каре ау прежудекат ынтребаря деспре коатырнэриле ку гуверну централ чехо-словак. Ла шединцэ ау бируит пункту де ведере ашелор «потрижиць» (Тисо ши алций). Гуверну а принит готэрыре сэ ну пуе ынтребаря деспре еширя дин алкэтуиря Чехо-Словакией. Аишь сокот, кэ ретражеря гувернулуй словак ый стырнитэ ку ындрумэриле дин Берлин, каре аму ну сокоате де ку путинцэ деосэдьиря Словакией ынтр'ун стат сынестэторник. Ун роль нумит а жукат ынтр'аяста, деасеменя ши ашей старе, кэ Геринг, каре а авут ын зылеле естя конворбире ку делегация економикэ словакэ й-а декларат ей, кэ Германия ну-й ын старе сэ ымпуе нижлоаше марь ын господэрия нородникэ а Словакией (ла аяста ау трас нэдежде сепаратиштий словашь).

Мыне ын Прага вине о групэ де миништрь словашь пентру конворбирь де май департе ку гуверну централ.

Прэвэлиря пэрташилор луй Стоядинович ын парламент

ПРАГА, 7 март. (ТАСС). Дупэ кум дэу де штире дин Белград, ерь а авут лок шединца фракцией парламентаре а партидулуй гувернаментал (союзу югославян радикал). Прешединтеле фракцией парламентаре ый алес министру Орчич. Пропунеря пэрташилор фостулуй премьер Стоядинович де а-л алеже пе дынс прешединте а фракцией парламентаре а фост ынлэтуратэ. Премьер-министру Цветкович каре а ешит ку кувынтаре ла шединцэ, а декларат, кэ гуверну а петреше о луптэ готэрытоаре ымпотрива тутурор ыншеркэрилор а групей луй Стоядинович де а ынтоарше политика югославянэ пе каля де май демулт.

ДЕЛА РЕДАКЦИЕ

Ын нумэру де ерь, пе пажина 2, ын информация шединца сэрбэторяскэ, ынлок де ла 6 февраль, требуе де шитит ла 6 март.

Пе пажина 4, пе колоана I, ын материалу а трия, требуе де шитит Вениря миништрилор гувернулуй испан республикан.

Ымплинитору ындэторирилор редакторулуй рэспунзэтор
П. А. ИПАТЕНКО.

Кытре с'езду XVIII а ПК(б) дин тоатэ Униуня

Ын тоате магазинеле районале де мэрфурь културале а „Книгокультторгулуй"

ЫС ПУСЭ ЫН ВЫНЗАРЕ АША БРОШУРЕ ЫН ЛИМБА МОЛДОВЕНЯСКЭ:

1. „Плану пятилетшей а трия де дисфэшураря господэрией нородниче а Униуний РСС (аний 1938-1942), тезисуриле докладуулуй тов. В. Молотов ла с'езду XVIII а ПК(б) дин тоатэ Униуня, ынтэрите ын темей де Бюроу Политик а Комитетулуй Централ а ПК(б) дин тоатэ Униуня, — пункту а дойля а рындуелий зылей а с'ездулуй.
2. „Стыимбэриле ын статуту ПК(б) дин тоатэ Униуня". Тезисуриле докладуулуй тов А. Жданов ла с'езду XVIII а ПК(б) дин тоатэ Униуня, ынтэрите ын темей де Бюроу Политик а Комитетулуй Централ а ПК(б) дин тоатэ Униуня—пункту а трийля а рындуелий зылей а с'ездулуй.

Требуинць ын магазинеле районале де мэрфурь културале а „Книгокультторгулуй" материале кытре с'езду XVIII а ПК(б) дин тоатэ Униуня ын лимба молдовеняскэ.

„КНИГОКУЛЬТТОРГУ".

ЗАВОДУ ДЕ КОНСЕРВЕ „1 МАЙ" ДИН ТИРАСПОЛЬ

А ЫНШЕПУТ ПРИНИРЯ ПУТЕРИЙ ДЕ МУНКЭ ПЕНТРУ СЕЗОНУ АНУЛУЙ 1939

Шетэцений, каре дореск сэ стэе ла лукру, требуе сэ вие ын секция кадрелор заводулуй, авынд ла сине паспорту, пропуск пе дрепту де а ынтра ши а трэи ын ор. Тирасполь ши справкэ депе локу шел дела урмэ де лукру (бэрбаций афарэ де ашей, требуе сэ айбэ ши билету милитар).

Шетэцений, каре ау венит дин райоане ши алте области, се гарантязэ ку общежитие.

Пе лынгэ завод есте оспэтэрие пентру ынслужирь муншиторилор ши службэшилор.

Алкэтуиря контрактелор се петреше ын секция кадрелор ын фиекаре зы дела 8 шясурь диминяцэ пэнла 4 шясурь зыуа.

Улица Ленина, заводу де консерве „1 Май"

КИНО КОПТЬИЛЭРЕСК

Сеансурь пентру врыстнишь

— Ла 10 ши 11 март —

„Докладу товарэшулуй СТАЛИН ла с'езду VIII Экстраординар а Советелор а Униуний РСС".

Ыншепуту сеансулуй ынтый ла 7 шясурь сара.

КИНО ТКАЧЕНКО

Аз ши ын тоатэ зыуа

се демонстрязэ ун фильм художественик сунэтор

„МОРСКОЙ ПОСТ"

Ыншепуту 1 сеанс — ла 6 шясурь зыуа.

Каса ый дистынсэ дела 4 шясурь.

ЫН ЗЫЛИЛЕ ДЕ МАЙ АПРОАПЕ ПЕ ЭКРАНЕЛЕ МОЛДОВЕЙ

С'А ДЕМОНСТРА УН ФИЛЬМ СУНЭТОР

„ПЕТР I"

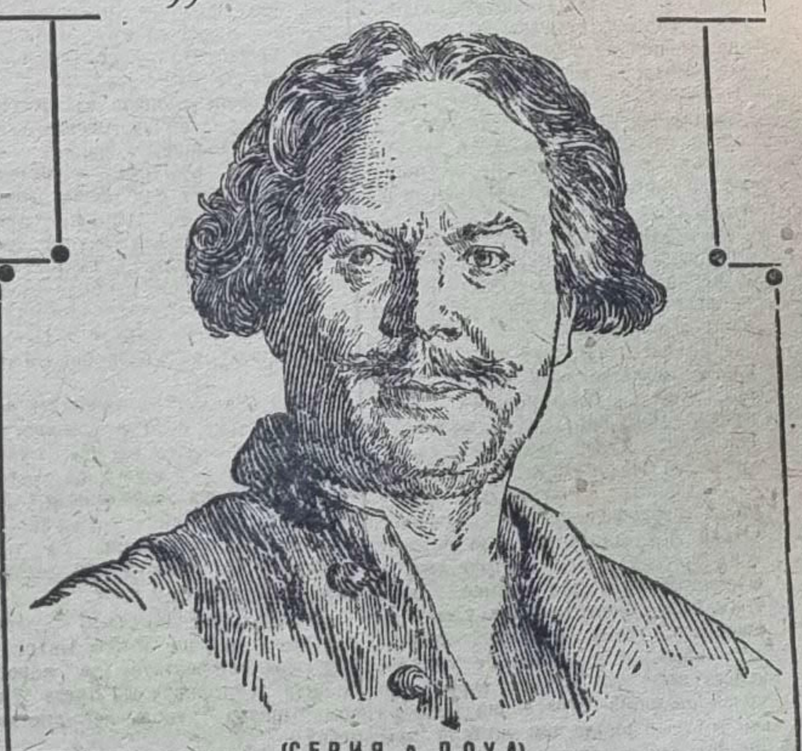

(СЕРИЯ А ДОУА)

Ын фильм ый арэтат, кум Русия, дупэ бэтэлия бируиторе ымпотрива шведзилор, есэ пе арена лумяскэ ши добындеште рекунощтеря стателор европеене.

Реакция ын фрунте ку Алексей, субституту де душманий стрэинь, се луптэ ымпотрива луй Петр I, ымпотрива прогресулуй ши ынфлоририй Русией. Дар мареле нород рус, витяз ши де небирунт, а диструс душмаиу пе ускат ши пе маре ши й-а пиништ пе трэдэторий патрией.

Сценарию де *А. Толстой, В. Петров, Н. Лещенко.*

Режисору—артисту ку заслугэ о республикий—*Владимир Петров.*

ФИЛИЯ „СОЮЗКИНОПРОКАТ" ДИН МОЛДОВА.

Ымпутерниците главлит № А—21017 Адреса редакциней: Тирасполь, ул. 25 Октябрь, телефону ред. рэсп.— 5-74, секретариату—2-16, ред. де нопте—1-07, секция де партид—1-83 «Типару Молдовеняск».

11 март 1939
Сымбэтэ
№ 57 (2793)

Прецу 10 кап.

Пролетарь дин тоате цэриле, униць-вэ!

МОЛДОВА СОЦИАЛИСТЭ

Органу Комитетулуй де област е а ПК(б)У, Комитетулуй орэшенеск а ПК(б)У дин Тирасполь ши а Президиумулуй Советулуй Супрем а депутацилор шруditорилор а РАСС Молдовенешть.

Ый маре сыла партидулуй луй ЛЕНИН-СТАЛИН

(Артиколу де фонд а газетей Правда дела 10 март)

Аз ын Москва, столица Униуний Республишилор Советише Социалисте, се дистыде С'езду XVIII а партидулуй комунист (а большевишилор) дин тоатэ Униуня.

Шиншь ань ау трекут дупэ С'езду XVII а ПК(б) дин тоатэ Униуня. Аиштя ау фост аний бируинцилор стрэлушите а цэрий социализмулуй ши крештерий немайвэзуте а тэрией ши а славей ей. Деспре лукруриле героиче а анилор трекуць деаму кынтэ ын кынтеше нороаделе патрией ноастре.

Ла С'езду XVII а партидулуй а фост ынтэрит плану пятилетший а доуа сталинисте, каре дупэ грандиозитате, дупэ мэряца задэчилор пусе ку мулт ынтреше плану пятилетший ынтый. Дар большевиший ну-с мечтателий ку инима бунэ, ну-с фантазьорь фэрэ де темелие! Планурииле ноастре ыс ынтемеете пе учьоту реал а путинцилор колосале, пе каре ле аре строю социалист, реалитатя планурилор большевише—аиштя-с оамень жий, аиста-й тот нороду советик, каре ку энтузиазм ынфэптуеште планурииле естя.

Плану грандиоз а пятилетший а доуа сталинисте ый ымплинит. Немайвэзут а крескут, с'а ынтэрит база материалэ а социализмулуй: заводеле, фэбришиле, друмуриле, шахтеле, электростанцииле, орашеле ши сателе ынтрежь ной, каре ынкэ ын зылеле С'ездулуй XVII ау фост ынсэмнате нумай ын планурь, ау стат реалитате.

Ый дизлегатэ задача темейникэ историкэ а пятилетший а доуа—ын Униуня РСС петотдеауна ыс ликвидате тоате класеле эксплоататоаре, педеплин ыс нимишите приширииле, каре наск эксплоатаря омулуй де кытре ом ши ымпэрцириа обштей пе эксплоататорь ши эксплоатаць. Трудиторий патрией ноастре ну штиу май мулт безработицэ ши сэрэшие, фэрэ дрептате ши асуприре. Обштя социалистэ ын Униуня РСС се алкэтуеште аму дин доуэ класе приетеноасе—дин муншиторь ши цэрань, готарele ынтре каре, ши деасеменя ынтре класеле естя ши интелигенциле, се штерг, ку ыншету се нимишеск.

Зыдинд обштя социалистэ, зыдинд ши ынмулцынд база материалэ а комунизмулуй, класу муншитореск, цэрэнимя колхозникэ, тот нороду советик се префак суб кондушеря партидулуй сынгурь пе сыне. Се бируеск рэмэшицыле капитализмулуй ын конштиенца трудиторилор, се формязэ конштиенца социалистэ а оаменилор, се ридикэ культура лор, се атраг ла активитатя де стат милиоане ши милиоане де трудиторь а обштей ноастре. Деспре ашея, кум де рэпеде креск оамений суб соареле приелник а патрией ноастре, мэртурисэште аша факт, ын зылеле естя ын «Правда». Кынд а фост публикат плану пятилетший ынтый, тов. Таябин, каре аму лукрязэ майстру ын цеху механик а Уралмашзаводулуй, ынкэ ну штие карте. Плану маре ынтый а лукрэрилор ед ынкэ ну путе сэ-л шитяскэ. Ел ну штие, ше-й аяста завод, ну путе сэ грэяскэ русэшть. Мордвин дупэ националитате, Таябин есте ынфэцэшитору а ашей нацие, каре ын время капитализмулуй а фост осындитэ ла мурире. Аму Таябин а скрис картя «Довідник токаря Уралмашу», картя луй ын зылеле естя есэ ын луме. Яка каля а унуй дин милиоанеле де оамень советишь, каля типикэ.

Пятилетка, каре а трекут дупэ С'езду XVII, се характеризазэ ку крештеря колосалэ а кадрелор интелигенцией советише, сылелор шеле културале а обштей ноастре, каре ындряптэ тоатэ вяца де стат ши обштяскэ а цэрий. Партиду луй Ленин-Сталин, садовнику скутитор, сымцытор, а диштептат, а крескут кадре ноуэ нумероасе пе тоате участошеле а зыдирий социалисте. Еле ку спор ынстэпыеск ку арта кырмуирий де стат, кондушерий большевише ку маселе. Еле ку пашь грандиошь мэрг ла ыннэлцимеле штиинций ши техниший. Ей ынмулцэск тэрия ши слава патрией ноастре. Сынгур С'езду XVIII дупэ алкэтуиря луй оглиндеште крештеря колосалэ а кадрелор большевише.

Шиншь ань, каре ау трекут дупэ С'езду XVII, л-ау нэскут пе Стаханов ши пе нишкаря стахановистэ, ау нэскут о пе Мария Демченко ши пе нишкаря путерникэ а фрунташилор господэрией сэтешть, л'ау нэскут пе Папанин ши пе новато рий стрэлушиць а штиинций советише, ау нэскут десетше де Герой а Униуний Советише, десетше ний де оамень, подвигуриле кэрора, лукру девотат ши стрэлушит гуверну советик л-а ынсэмнат ку ордене ши медалюрь. Аештя-с оамений де фелурите професий ши врысте, ынфэцэшиторий а тутурор националитэцилор, каре локуеск Униуня Советикэ, аештя-с большевиший де партид ши фэрэ де партид, аештя-с патриоций нинунаць а патрией сале. Ей ау арэтат пе сыне ла шеле май фелурите участоше а господэрией, а кондушерий ку стату, а штиинций, техниший, артей, литературий, лукрулуй обштеск. Ей ку витежие ши ку бэрбэцие апэрэ границеле патрией ноастре дела орьше провокаций.

Крештеря нинунатэ а оаменилор, каре се петреше пестотлоку ын цара ноастрэ, ын тоате республишиле ей национале нумероасе, краюриле ши областеле, куржету неастымпэрат де иницятивэ, де девотаре, де витежие, де конштиенцэ ынналтэ есте бируинца мэрцэ а пятилетший трекуте, бируинца партидулуй луй Ленин—Сталин.

Периоду времий ынтре С'ездуриле XVII ши XVIII а партидулуй а фост песте самэ де сэтурат ку событий марь дупэ границэ. Лумя капиталистэ дупэ о рэсуфларе ну пре маре ын аний шей дой дела урмэ ярэ се кутремурэ дела кризису аспру экономик. Аиста ынтэреште лупта фелурителор клишь империалисте пентру ымпэрцыря лумий. А трия парте де локуиториме а глобулуй пэмынтеск деаму ый атрасэ ын бездна бэтэлией а доуа империалисте. Кэтэтуриле сэлбатишилор империалиштъ тот май дес ши май дес се ынторк спре пэмынту сфынт а патрией ноастре. Процэсуриле душманилор афурисыць а нородулуй—де алде зиновьевы, каменевы, бухарины, рыковы, тухачевские—ау дископерит униря агенцилор аишть мыршавь а разведшелор фашисте ку фелурите клишь империалисте. Трэдэторий афурисыць се пуне де цель руинаря партидулуй ши Статулуй советик ши ку аяста прегэтиря ынфрынжерий Армией Роший ын бэтэлия виитоаре, ымбукэцыря цэрий советише ши реынноиря капитализмулуй ын Униуня РСС. Нимиширя бэнзилор троцкисте-бухаринисте ши буржуазнише-националисте а фэрмат сокотеле господарилор лор, штабурилор генерале ши разведшелор стателор фашисте, ле-а невоит пе дынселе сэ муте пе май департе планурииле сале мыршаве.

Ау фост ыншеркэрь ненижлошите де а атьипуи ку штыку сыла статулуй советик. Ын луна август ану 1938 милиторизму японян а ыншеркат с'о атрагэ пе цара луй ын бэтэлие ымпотрива Униуний Советише. Авантюриштий японень ау густат сыла армей советише. Авиация ноастрэ ши артилерия префэше ын быкэць орудииле японене, штерже депе фаца пэмынтулуй блиндажуриле лор. Танкуриле ноастре турте окопуриле японене. Пулеметуриле ноастре ку ун фок де моарте ый нимише пе грэбуиторий японень. Пехота ноастрэ мунтуе лукру, ыншепут де авиацие, артилерие ши танкурь. Лас сэ цые минте тоць душманий патрией ноастре, кэ аша рэспунс, пе каре л-ау принит самураий японень лынгэ лаку Хасан, ыл аштяптэ пе фиекаре, каре а ындрэзни сэ нэвэлякэ асупра границелор цэрий социализмулуй! Май мулт де 17 ань трудиторий Униуний РСС се фолосеск ку буну лукрулуй пашник, мынцэнинд грижей детотдеауна а партидулуй деспре ынтэриря путерий Армией Роший ши Флотулуй Милитар-Маритим, мынцэнинд политишей де паше, каре се петреше трептат.

Асупра партидулуй ностру история а пус о мисие маре: сэ рэстоарне строю капиталиштилор ши сэ зыдяскэ клэдира строюлуй ноу обштеск, строюлуй социализмулуй, строюлуй комунизмулуй. Ши партиду большевишилор ку шинсте ынфэптуеште мисия са маре историкэ. Практика героикэ бируитоаре а партидулуй луй Ленин—Сталин аратэ каля тутурор нороаделор, тутурор пролетарилор ши асуприцилор лумий.

Путеря большевишилор есте ын легэтуриле лор ку нороду. Ый де неклинтит легэтура партидулуй луй Ленин—Сталин ку милиоанеле де трудиторь, каре аратэ ынкредеря фэрэ де маржинэ кытре дынсу.

Большевиший ыс фишьорий крединшьошь а нородулуй. Крединца фэрэ де маржинэ ын сылеле креатоаре а класулуй муншитореск, сылеле креатоаре а нородулуй — яка унде-с извоареле сылей ши путерий а большевишилор, яка унде-й секрету бируинцилор лор. Пятилетка трекутэ с'а ынсэмнат ку о кампание таре маре политикэ—алежериле дупэ Конституция ноуэ Сталинистэ а органелор ынналте де путере а Униуний РСС, а Республишилор конфедерале ши автономе а Советелор Супреме. Партиду а мэрс ла алежере ын блок ку шей фэрэ де партид, ын союз ку шей фэрэ де партид. Лаунлок ку ашей фэрэ де партид ау фост ыннаинтате кандидатуриле дешобште ын округуриле де алежере. Аяста а фост шева немайвэзут ши дефел ну ку путинцэ ын практика кампаниилор де алежере а цэрилор буржуазнише. Дар блоку комуништилор ши шелор фэрэ де партид с'а афлат о ивире педеплин натуралэ пентру цара ноастрэ, унде ну-с май мулте класе душмэноасе ши унде униря моралополитикэ а тутурор пэтурилор а нородулуй есте ун факт фэрэ ындоялэ. Бируинца стрэлушитэ а блокулуй сталинист а комуништилор ши шелор фэрэ де партид а фост триумфу партидулуй большевишилор, о довадэ стрэлушитэ а легэтурий де недезлитьит а партидулуй ку нороду.

Теоретиший ши вождий партиделор буржуазнише, суб каре фразэ „революционарэ" ей ну с'ар аскунде, планурииле сале адевэрате ыс болнажь де о боалэ, дупэ ынсэмнаря цынтитэ а товарэщулуй Сталин, о боалэ некувиншьоасэ: ей се тем де масе, ей ну кред ын способнишиile креатоаре а нородулуй.

Ын аний истьитирилор аспре ши ын зылеле бируинцилор стрэлушите арма путерникэ а большевишилор ынтотдеауна ера субцинеря нородулуй, легэтура недезлитьитэ ку нороду. „Ей гындеск, кэ большевиший не аминтеск ноуэ пе герою мифологией грешешть Антей. Ей тот аша, ка ши Антей, ыс путернишь ку ашея, кэ цын легэтурэ ку мама са, ку маселе, каре й-ау нэскут, й-ау крэнит ши й-ау крескут. Ши пэн ше ей цын легэтурэ ку мама са, ку нороду, ей ау тоате шансуриле ла ашея, ка сэ рэмые де небируит" (Сталин).

Нороду креде партидулуй сэу деатыта, кэ ла партиду большевишилор кувынту нишьодатэ ну се диспэрцеште ку лукру ши фэгэдуинциле ну се префак ынтр'ун сунет дишерт.

Пятилетка, каре а трекут дупэ с'езду XVII а ПК(б) дин тоатэ Униуня, ый характерникэ ку ашея, кэ ын цара ноастрэ, цара социализмулуй, каре а бируит, нороду ши комунизму,—доуэ сыле с'ау ымпреунат ынтр'о сылэ путерникэ де небируит. Яка унде-й секрету бируинцилор мэрече, добындите ын пятилетка аста, яка унде-й секрету тэрией партидулуй луй Ленин—Сталин.

Сыла партидулуй ностру есте ынтр'ашея, кэ ел ый ынармат ку арма путерникэ де о сылэ нинунатэ—ку ынвэцэтура луй Маркс-Энгельс-Ленин-Сталин. Теория социализмулуй штиинцыфик, каре неынтрерупт се дисфэшурэ ши се ымбогэцеште ку практика луптей революционаре де клас а пролетариатулуй, лунинязэ каля партидулуй ностру, ый дэ вое, ка кондукэторулуй адевэрат а нородулуй, сэ превадэ мэрсу событиилор. Де аишь нескимбаря, дрептатя ши лимпезишоня лозунгурилор, ыннаинтате де кытре партид ла фиекаре этап историк а дисфэшурэрий ноастре, лозунгурилор, апукате де кытре тот нороду. „Сыла теорией марксисте-ленинисте ый ынтр'ашея, кэ е де партидулуй путинцэ де а се ориента ын ымпрежураре, де а ынцэлеже легэтура нунтрикэ а событиилор де пимпрежур, де а преведе мэрсу событиилор ши де а куноаште ну нумай ашея, кум ши ынкотро се дисфэшурэ событииле аму, дар ши ашея, кум ши ынкотро требуе сэ дисфэшуре еле ын виитор". („История партидулуй комунист а большевишилор дин тоатэ Униуня").

Нумай партиду, каре а ынстэпынит ку теория де фрунте марксисте-ленинистэ, поате сэ маргэ ынаинте ынкрединцат, нума аша партид се деосэдьеште ку ындрэзняла гындурилор ши планурилор сале. Задача зыдирий социализмулуй ынтр'о царэ, луатэ деосэдьит, а фост задача шей май грандиозникэ ши шей май гре. Дар партиду большевишилор, мэргынд дупэ ынвэцэтура ленинистэ деспре путинца зыдирий социализмулуй ынтр'о царэ, с'а апукат де инфэптуира задэчий естя немайвэзуте дупэ дисфэшураре ши ындрэзнялэ. Ши партиду а бируит!

Колективизаря господэрией сэтешть, трешеря милиоанелор де господэрий цэрэнешть мэрунце ши май мэрунцеле пе рейшиле социалисте—аяста а фост задача шей май гре а революцией социалисте. Дар партиду, ынармат ку ындрумэриле луй Ленин ши Сталин, ку ындрэзнялэ с'а апукат де дизлегаря задэчей естя май греле. Ши партиду а бируит!

Ну демулт партиду, интелигенция ноастрэ, тоатэ нишкаря лумяскэ комунисте ау принит о карте нинунатэ—история штиинцификэ а партидулуй большевик. „Курсу скурт а историей ПК(б) дин тоатэ Униуня" ый ынтылнит ку рыдикаре немайвэзутэ де кытре тот партиду. Аяста аратэ, ше интерес колосал кытре ынвэцаря адынкэ а теорией марксисте-ленинисте есте ын цара ноастрэ ынтре большевиший де партид ши фэрэ де партид. Партиду, ынармат ку теория марксисте-ленинистэ, ый де небируит! Ынармаря кадрелор де партид ку теория марксистэ-ленинистэ ый о ынвоялэ требуиншьоасэ пентру дистружеря тутурор душманилор а партидулуй, тутурор душманилор а нородулуй, фэрэ деше ну се поате де кэпэтат бируинцэ.

«Партиду есте отряду кондукэтор а класулуй муншитореск, крепостя луй де фронте, штабу луй де луптэ. Ну се поате де дат вое, ка ын штабу кондукэтор а класулуй муншитореск сэ шадэ шей ку пуцинэ крединцэ, опортуништий, капитулянций, трэдэторий. Де дус лупта де моарте ымпотрива буржуазией, авынд капитулянць ши трэдэторь ын штабу сэу пропriу, ын крепостя са проприе, — аяста ынсамнэ а нимери ын старя оаменилор, ын каре ымпушкэ ши депе фронт ши дин тыл. Ну-й грeу де ынцэлес, кэ аша луптэ поате сэ се мунтуе нумай ку ынфрынжере. Крепостеле май ушор се еу диннунтру. Ка сэ добындешть бируинцэ, требуе, май ынтый де тоате, де курэцыт партиду класулуй муншитореск, штабу луй кондукэтор, крепостя луй де фронте—дела капитулянць, дела дезертирь, дела штрейкбрехерь, дела трэдэторь». («История Партидулуй Комунист (а большевишилор) дин тоатэ Униуня»).

Пэнла С'езду сэу XVIII партиду большевишилор, дистругынд бэнзиле троцкисте-бухаринисте ши буржуазнише-националисте а шпионилор фашишть, а венит, ка нишьодатэ, уникэ, монолитэ, унитэ ымпрежуру Комитетулуй Централ Сталинист, плинэ де юбире кытре товарэшу Сталин, каре душе партиду ши цара дела бируинцэ ла бируинцэ.

Ын зылеле де ыннаинтя с'ездулуй, кынд тот партиду, тоатэ цара ку фалэ се уйтэ ла каля нинунатэ, трекутэ ынтре с'ездуриле XVII ши XVIII, кэтэтуриле тутурор большевишилор, тутурор трудиторилор патрией ноастре се ынторк ла аместека: Шине лаунлок ку Ленин зыде партиду большевишилор ши неынтрерупт ынтэре униря рындурилор луй;

Шине лаунлок ку Ленин кондуше ку лупта ши ку бируинциле класулуй муншитореск ын зылеле Марей Революцие Социалисте дин Октябрь;

Шине ын аний бэтэлией гражданише а фост иницятору ши кондукэтору планурилор гениале стратегише де дистружеря интервенцилор ши белогвардейцилор;

Шине лаунлок ку Ленин а прелукрат плану префашерий социалисте а цэрий ноастре ши бируитор а ынфэптуит плану иста;

Шине неынтрерупт дисфэшурэ ши ымбогэцеште теория марксисте-ленинистэ, каре лунинязэ каля спре комунизм;

Шине ынвацэ большевиший сэ довдяскэ боала идиотикэ—непэсаря политикэ, ынвацэ партиду де а куноаште прайомурile ши методеле душманилор мыршавь а нородулуй, шпионилор троцкишть-бухариништь ши буржуазнишь-националишть ши а стат ын фрунтя дистружерий ши нимиширий грэмэжьоарей естя де трэдэторь.

Ын зылеле С'ездулуй кэтэтуриле тутурор трудиторилор, тутурор большевишилор де партид ши фэрэ де партид ыс ынтоарсе кытре юбиту ши скумпу товарэшу Сталин. Тоатэ цара неслэдьит а урмэри дупэ С'езду XVIII, ла каре докляду ынтый ыл фаше товарэшу Сталин.

Ну нумай ын цара ноастрэ, да ши ын тоатэ лумя милиоане де оамень ку интерес немайвэзут ор шити информация деспре С'езду большевишилор а цэрий социализмулуй, каре а бируит. Милиоане де приетень а патрией ноастре ор шити фиекаре рынд ку юбире, душманий—ку урэ ши ку фрикэ. Эксплоататорий ши асуприторий ын оарекаре царэ сымт, штиу, кэ готэрыриле С'ездулуй XVIII а большевишилор ор фаше Униуня Советикэ—патрия трудиторилор ши асуприцилор дин тоатэ лумя,—ынкэ май путерникэ, ынкэ май таре, ор грэдьи триумфу комунизмулуй ын тоатэ лумя.

Трэяскэ С'езду XVIII а Партидулуй Комунист (а большевишилор) дин тоатэ Униуня!

Сэлут ынфлэкэрат большевишеск ошменилор май бунь а партидулуй ностру—делегацилор С'ездулуй XVIII а ПК(б) дин тоатэ Униуня!

Трэяскэ мареле вождь а партидулуй ши а трудиторилор дин тоатэ лумя, скумпу ши юбиту **СТАЛИН!**

ПЕ ФОТО: плакату художник улуй Н. Жуков, слобозыт де едитура «Мистецтво» кытре с'езду XVIII а ПК(б) дин тоатэ Униуня. Репродукция де Б. Фишман (Фотохроника ТАСС).

ТРУДИТОРИЙ МОЛДОВЕЙ СОВЕТИШЕ СЭЛУТЭ С'ЕЗДУ XVIII А ПК(б) ДИН ТОАТЭ УНИУНЯ

ЮБИРЯ МАРЕ КЫТРЕ ПАРТИДУ ЛУЙ ЛЕНИН—СТАЛИН

Тот колективу де муншиторь, инженерь ши лукрэторь технишь а заводулуй де консерве Ткаченко дин орашу Тирасполь с'а адунат ерь ла митингу сэу, ынтыинат дистьидерий с'ездулуй XVIII а ПК(б) дин тоатэ Униуня. Дистьизынд митингу директору заводулуй тов. Морозов а спус:

— Партиду ностру комунист ши тот нороду советик кытре дата историкэ а венит ка нишьодатэ стрынс унит ымпрежуру Комитетулуй Централ а партидулуй большевик, ымпрежуру марелуй вождь ши ынвэцэтор товарэшулуй Сталин. Ну-й май маре букурие, кынд штий, кэ ын минутеле естя ын инима цэрий ноастре — ын Кремль мареле Сталин тотализазэ каля бируинцилор марь трекуте дела с'езду XVII пэнла с'езду XVIII де партид. Кытре зыуа дистьидерий с'ездулуй историк заводу ностру а венит ку ымплиниря планулуй де продушере а кварталулуй ынтый ку 122,3 проценте. Аиста есте шел май бун дар а ностру с'ездулуй XVIII де партид.

Уну дупэ алту есэ муншиторий ку кувынтэрь ынфлэкэрате ши сэлутэ дистьидеря с'ездулуй XVIII а ПК(б) дин тоатэ Униуня.

— Ной ынтылним зыуа историкэ ын вяца цэрий ноастре ку спорурь буне, — спуне ын кувынтаря са слесарю стахановист тов. Рац. Дар ной ну требуе сэ не оприм ла спорурile кэпэтате. Ной требуе сэ цынем дьине минте кувынтеле скумпе а товарэшулуй Сталин деспре ынкунжураря капиталистэ ши тотзылник сэ рыдикэм ведьеря революционарэ. Ной требуе сэ ынвэцэм адынк большевизму. Нумай атунць ом путе большевишешть а демаска тоць душманий, каре не аместикэ ын зыдиря обштей комунисте.

Механику заводулуй тов. Буштян ын кувынтаря са а спус: «Ындэториле луате кытре с'езд ле-ам ымплинит ку шинсте. Нормеле ла ремонтаря заводулуй ымплиним ку 220—230 проценте. Аму, ын зылеле петрешерий с'ездулуй еу дэу кувынт, кэ ой да аша продуктивитате а мунший, кум н'ам дат ынкэ нишьодатэ ын вяца ме. Ку аша результате вреу сэ ынсэмн еу зылеле петрешерий с'ездулуй историк».

Ку кувынтэрь ау май ешит муншиторий - стахановиштъ т. т. Сохацкий, Сибильов, Радицкая, Волощук ш. а. Ын кувынтэриле турурор муншиторилор се симте юбиря маре кытре партиду большевишилор, кытре мареле гениу а оменирий товарэшу Сталин.

Ын резолюция принитэ колективу де муншиторь, инженерь ши техниць а заводулуй де консерве Ткаченко дин орашу Тирасполь с'а ындэторит ка ын виитор сэ лупте ынкэ май ынкордат пентру бируинць ной, сэ лупте пентру демаскаря пэнла капэт а тутурор душманилор, каре аместикэ ын лукру партидулуй луй Ленин—Сталин.

* * *

ОКНА-РОШИЕ. Ын тоате колхозуриле районулуй, ерь диминяца, с'ау петрекут митингурь ынтыинате зылей дистьидерий с'ездулуй XVIII а ПК(б) дин тоатэ Униуня. Ын колхозу **Сталин** колхозниший ау луат ындэторирь пентру а петреше ын шел май скурт срок сэмнату де примэварэ ши сэ петрякэ сэмнату тьилдуитор.

Дупэ митинг колхозниший ау ешит ын кымп ла боронит.

***

АНАНЬЕВ. Ын шинстя дистьидерий с'ездулуй XVIII а ПК(б) дин тоатэ Униуня артелю «Культсбыт» а ымплинит плану де квартал ку 109 проценте.

Цеху де фэкут рамурь а артелюлуй «Победа» а ымплинит плану кварталулуй ынтый ку 184 процентe. С'а слобозыт продукцие де 41.058 рубле ынлок де 22.300 рубле дупэ план.

***

КОТОВСК. Ын тоате сменеле узелулуй друмулуй де шер дин Котовск ерь ау авут лок митингурь ынтыинате зылей дистьдерий с'ездулуй XVIII историк а партидулуй луй Ленин—Сталин. Ла митингу сменей комсомолисте а бригадирулуй тов. Кондрецкий ау ешит ку кувынтэрь комсомолиштий т. т. Погребной ши Деркачь, каре с'ау ындэторит, кэ ей ор лукра ынкэ май дьине, ка смена лор ши ын виитор сэ цые знамя рошие трекэтоаре.

Ын зыуа дистьидерий с'ездулуй ла вахте ын нумеле с'ездулуй XVIII дин тоатэ Униуня ау стат сменеле диспетчерулуй май маре а участокулуй дин Котовск тов. Бурдейный ши а дежурнулуй станцией тов. Шишин.

Муншиторий друмулуй де шер дела станция Котовск ау ынтылнит зыуа дистьидерий с'ездулуй XVIII а ПК(б) дин тоатэ Униуня ку ымплиниря планулуй де квартал а ремонтэрий вагоанелор ку 100 проценте. Слесарий тов. тов. Ворожбит ши Попов ымплинеск нормеле де лукру ку 250—300 проценте.

(РАТАУ).

Ын шинстя дистьидерий с'ездулуй

Ерь, ын шинстя дистьидерий с'ездулуй историк, тоате бригэзиле де кымп а колхозулуй ностру «Грэдинару рошу» дин сату Суклея, ау дисфэшурат ын ларг сэмнату культурилор деврень. Бригада тов. Граф Исидор а мунтуит сэмнату рэсэритей пе о супрафацэ де 23 гектаре, бригада тов. Павлин Георгий деасеменя а мунтуит сэмнату рэсэритей пе о супрафацэ де 24,5 гектаре. Бригада тов. Погырлецкий Петря а сэмэнат 10 гектаре де орз. Лукру се прелунжеште. Тоць колхозниший, каре ау ешит ын кымп, луптэ пентру а ымплини кыт май дьине сэмэнату.

КОНСТАНТИНОВ —
шефу касей-лабораторие а колхозулуй «Грэдинару рошу» дин сату Суклея, району Тирасполь.

ДЕСПРЕ НОРМЕЛЕ ДЕ ЛУКРУ ШИ ПЛАТА МУНШИЙ ТРАКТОРИШТИЛОР ЛА СТАНЦИИЛЕ ДЕ МАШИНЬ ШИ ТРАКТОАРЕ

Готэрыря Советулуй Комисарилор Нородулуй а Униуний РСС ши Комитетулуй Централ а ПК(б) дин тоатэ Униуня

Совету Комисарилор Нородулуй а Униуний РСС ши Комитету Централ а ПК(б) дин тоатэ Униуня стабилеск фиинца неажунсурилор сериозе ын практика фолосырий ла СМТ а нормелор ши плэций трактористилор. Ла станциile де машинь ши трактоаре аре лок о мулциме ши о ынкылштурэ а нормелор де лукру пентру тракторишть да плата прогресивэ а мунший ын нижлоку нормелор ла арат, каре а фост ынтродусэ, а адус де факт ла ликвидаря нормелор де лукру. Плата мунший, каре фиинцазэ пе аша лукрэрь важнише сэтяногосподэрешть, ка сэмэнату, культивация ши бороните, ну стимулязэ ымплинря лукрэрилор есть ын срокурь деврень ши скурте.

Ку цель де а адуше ын рындуялэ плата мунший трактористилор ши а гаранта рыдикаря пе май департе а продуктивитэций мунший ла лукрэриле фэкуте ку трактоареле ла СМТ, Советул Комисарилор Нородулуй а Униуний РСС ши Комитету Централ а ПК(б) дин тоатэ Униуня готэрэск:

1. Де анулат плата прогресивэ а мунший ын нижлоку нормелор ла арат, нормеле де лукру, каре фиинцазэ, ши рындуяла плэций мунший тракторишти лор, бригадирилор бригэзилор де трактоаре ши ажутэторилор лор ши а учьотчишилор—дресэторилор ла сэмэнат, культивацие, боронит ши а алтор лукрэрь де трактоаре.

2. Де ынтэрит нормеле де лукру ла лукру ку трактоареле, дате де кытре Комисариату Нородулуй де Агрикультурэ пентру республишь, краюрь ши области, каре с'ау публикат ын газета „Социалистическое земледелие".

3. Де дат вое Советелор Комисарилор Нородулуй а республишилор, комитателор ымплинитоаре де области (край) сэ никшурезе орь сэ мэряскэ нормеле де лукру ын унеле СМТ пэнла 15 проценте ын готареле нормелор стабилите пентру республикэ, край, области ын атырнаре дела ашезаря ынвоель пе участошеле де пэмынт пэнла 10 проценте, ку ашея, ка нормеле де лукру ла СМТ ын ынтрегу сэ шие ну май жоасе декыт нормеле, стабилите пентру аястэ СМТ.

4. Ынскриеря трудозылелор трактористилор ла арат ши ла тоате алте фелурь де лукрэрь ку трактоареле (афарэ де лукру ла стрынс роада ку комбайну ши треерат) де фэкут дупэ ымплиниря нормей де стьимб де лукру ынтр'о мэсурэ де патру трудозыле ку трактоареле ку роць ши шиншь трудозыле ку трактоареле ку гусеницэ. Пентру тракторишть де категория I, каре ау лукрат ла СМТ ну май пуцин де ун ан ши ау дат экзамен де тракторист де категория ынтый, прецуриле се мэреск ла тоате фелуриле де лукрэрь ку 10 проценте.

5. Де стабилит плата прогресивэ пе тоате фелуриле де лукрэрь ку трактоареле пентру супраымплиниря нормей де стьимб ын аша рындуялэ: пентру супраымплиниря нормей стабилите ку 25 проценте лукру супраымплинит се плэтеште ку 25 проценте май сус, декыт прецуириле обишнуите; пентру супраымплиниря нормей дела 25 пэнла 50 проценте се плэтеште ынтр'о мэсурэ де уна ши жумэтате ши пентру супраымплиниря нормелор май сус де 50 проценте—ынтр'о мэсурэ ындоитэ.

Де дат вое директорилор СМТ пентру а ынлэтура простоюриле ынтымплэтоаре а трактоарелор ын ынтымплэрь осэдьите де лэсат ка трактористий сэ лукрезе ку трактоареле педеасупра стьимбулуй, пентру каре де плэтит ынтр'о мэсурэ, де уна ши жумэтате нешинд дин готареле нижлоашелор слобозыте де СМТ пентру лукру ку трактору.

6. Де ынтэрит пентру тракторишть нормеле де сезон де лукру, дате де Комисариату Нородулуй де Агрикультурэ а Униуний РСС, нумэрынд тоате лукрэриле ын арэтура пэмынтурилор мой ындеосэдь дупэ маршеле трактоарелор. А стабили, ка пентру фиекаре гектар (нумэрынд тот лукру ын арэтура пэмынтурилор мой), фэкут педя супра нормей де лукру де сезон, дакэ калитатя лукрулуй ый бунэ, трактористилор, каре лукрязэ ку трактоареле ку роць, ли се ынскрие ын адаус кыте $^1/_2$ трудозы, да трактористилор, каре лукрязэ ку трактоареле ку гусеница,—кыте $^1/_5$ трудозы. Ынскриеря трудозылелор ын адаус се фаше де СМТ ши де фиекаре колхоз, пе ланириле кэруй а лукрат трактористу, кореспунзэтор ку ымплиниря лукрулуй ын время сезонулуй ынтрег де лукру ын кымп.

7. Трудозыле трактористилор се ынскриу нума пентру лукру адевэрат фэкут ку трактору. Лукру, фэкут рэу де тракторист, се брэкуеште ши ну се плэтеште. Приниря лукрулуй дела тракторист дупэ калитатя се петреше ын фиекаре зы де кытре бригадиру бригэзий де кымп, ын фаца бригадирулуй ши учьотчикулуй бригэзий де трактоаре. Штириле зылнише, алкэтуите де учьотчик деспре лукру, фэкут де тракторишть ши ынскриеря трудозылелор, се искэлеск де бригадиру бригэзий де трактоаре ши се адеверинцазэ де бригадиру бригэзий де кымп.

Де пэстрат рындуяла, каре фиинцазэ, дупэ каре ну се плэтеск простоюриле трактоарелор дин карева пришинь, ремонту ын кымп, мутаря трактоарелор ши адусу машинилор дела усадьба СМТ пэнла локу де лукру ши ынапой.

Дела тракторишть, каре ау кэлкат адыншимя стабилитэ а арэтурий, де оприт 50 проценте, да дела бригадиру бригэзий де трактоаре—10 проценте а прецулуй материалулуй арэтор, тьелтуит ла лукру брэкуит.

8. Де стабилит, кэ пентру ынтыеле доуэ зыле ла боронитy девреме де примэварэ, пентру шеле ынтые 6 зыле ла культивация де примэварэ ши сэмэнату де примэварэ ынскриеря трудозылелор трактористилор, бригадирилор бригэзилор де трактоаре, ажутэторилор лор ши учьотчишилор-дресэторилор пе акасэ ку нижлоашеле сале де транспорт ши дин сокотяла лор дупэ справшеле СМТ деспре нумэру трудозылелор ынскрисе, ын ашезяш срокурь, ын каре се дэу продукте колхознишилор.

9. Пе трудозылеле, ынскрисе трактористилор, бригадирилор бригэзилор де трактоаре ши ажутэторилор лор, СМТ, потрижит ку готэрыря Советулуй Комисарилор Нородулуй а Униуний РСС ши а Комитетулуй Централ а ПК(б) дин тоатэ Униуня дела 13 январь анулуй 1939, плэтеште ын фиекаре лунэ минимуму гарантат бэнеск кыте 2 рубле 50 капишь пе трудозы. Афарэ де плата бэняскэ арэтатэ дела СМТ трактористилор, бригадирилор бригэзилор де трактоаре ши ажутэторилор лор, колхозуриле, пе ланурile кэрор ей ау лукрат, дэу пе трудозылеле кышлигате пе лукрэриле фэкуте ку трактоареле продукте ка ши тутурор колхознишилор, дар ну май пуцын де 3 килограме де культурь грэунцоасе де хранэ пе трудозы, деасеменя разница динтре плата гарантатэ бэняскэ ши натуралэ ши прецу де факт бэнеск ши а пэрций натурале а трудозылей ын колхоз ын ынтымплэриле шеля, кынд прецу иста ый май маре, декыт минимуму гарантат.

Тоате продуктеле пе трудозылеле кышлигате, колхозуриле требуе сэ ле адукэ трактористилор, бригадирилор бригэзилор де трактоаре, ажутэторилор лор ши учьотчишилор-дресэторилор пе акасэ ку нижлоашеле сале де транспорт ши дин сокотяла лор дупэ справшеле СМТ деспре нумэру трудозылелор ынскрисе, ын ашезяш срокурь, ын каре се дэу продукте колхознишилор.

10. Колхозуриле де грэдинэрит ши легумэрит депе лынгэ ораше, деасеменя колхозуриле, каре культивязэ культурь специале дин Закавказье, Крым ши алте области, краюрь ши республишь, пот сэ дэе трактористилор, бригадирилор бригэзилор де трактоаре ши ажутэторилор лор ынлок де минимуму гарантат натурал де грэунцэ—бэнешть ну май пуцын де 2 рубле ши 50 капишь пе трудозы.

Трактористий, бригадирий бригэзилор де трактоаре ши ажутэторий лор, каре лукрязэ ын колхозуриле шеле де самэнэ бумбак, принеск плата дин нижлоашеле СМТ ын аша мэсурэ: ын РСС Узбекэ, Таджикэ, Туркменэ, Киргизэ ши областя де Анязэ-зы-Казахстанэ, РСС Казахэ—5 рубле пе трудозы; ын РСС Азербайджанэ, Армянэ, Грузинэ—7 рубле пе трудозы.

Афарэ де аяста, трактористий, бригадирий бригэзилор де трактоаре ши ажутэторий лор принеск дин колхозурь пентру трудозылеле кышлигате тоате продуктеле дерынд ку тоць колхозниший ши разница динтре плата гарантатэ бэняскэ, принитэ дела СМТ, ши прецу де факт а пэрций бэнешть а трудозылей ын ашеле ынтымплэры кынд аист прец ый май маре, декыт минимуму гарантат.

11. Бригадирилор бригэзилор де трактоаре сэ ли се ынскрие трудозыле ку 30 проценте, да ажутэторилор бригадирулуй—ку 20 проценте май мулт, декыт тот кышлигу нижлошиу а трактористулуй бригэзий. Ынсэмнаря кышлигулуй нижлошиу а трактористулуй се фаше пе тоць трактористий бригэзий, неатырнат дела простою трактоарелор, афарэ де ашей тракторишть, трактоареле кэрор ыс дате ын ремонт дупэ план.

12. Де стабилит бригадирилор бригэзилор де трактоаре ши ажутэторилор лор пентру калитатя бунэ а лукрулуй ын фиекаре лунэ премие дин нижлоашеле СМТ: бригадирулуй—75 капишь пентру фиекаре трудозы кышлигатэ де дынс, да ажутэторулуй бригадирулуй—50 капишь.

13. Учьотчишилор-дресэторилор а бригэзилор де трактоаре се ынскриу трудозыле де колхозуриле, пе ланурile кэрор лукрязэ бригада де трактоаре, ын нумэр де 2 трудозыле пентру о зы де лукру дынду-ле минимуму гарантат де платэ натуралэ, стабилитэ пентру тракторишть ын кытиме де 3 килограме пе трудозы.

14. Де стабилит, кэ бригада де трактоаре сэ се алкэтуяскэ ну май пуцын декыт дин 4 трактоаре ку роць, орь лаунлок трактоаре ку роць ши ку гусеницэ ши ын ашей ынтымпларе, дакэ бригада се алкэтуеште нумай дин трактоаре ку гусеницэ, е требуе сэ айбэ ну май пуцын де 3 трактоаре.

15. Пентру лукру ла машиниле ши инвентарю ку прицэп, трас де трактоаре, колхозу, пе ланурile кэруй лукрязэ бригада де трактоаре, деосэдьеште колхознишь, педеплин прегэтиць, пе тоатэ время. Колхознишилор, каре лукрязэ ла машиниле ши инвентарю де прицэп, ли се ынскриу трудозыле ын мэсура де жумэтате а тот кышлигулуй трактористулуй, ку каре а лукрат прицэпщику.

16. Де стабилит, кэ колхозу, пе ланурile кэруй се фаше лукру, организязэ ын периоду лукрэрилор де кымп мынкаре пентру тракторишть, бригадирь де трактоаре ши ажутэторь а лор дупэ прецуриле, каре ну-с май марь, декыт прецуриле коопер цией ши тыргуелий де стат, афарэ де пыне, каре требуе сэ се опряскэ дин сокотяла тракторишть ын натурэ ын время ымпэрцырий венитурилор пе трудозыле, ши-й ындестулязэ ку мынкаре пе колхозниший шеф, де лукрязэ ла инвентару де прицэп дупэ прецуриле, стабилите де колхозурь.

17. Пентру скутиря материалулуй а рэзтор дрепт нормеле стабилите ши калитатя бунэ а лукрулуй се дэ премие: трактористулуй—50 проценте дин прецу материалулуй арзэтор скутит, бригадирулуй бригэзий де трактоаре—10 проценте дин прецу материалулуй арзэтор скутит де бригадэ, ажутэторулуй бригадирулуй бригэзий де трактоаре ши учьотчикулуй-дресэторулуй—кыте 5 проценте дин прецу материалулуй арзэтор, механикулуй—3 проценте дин прецу материалулуй арзэтор, скутит де бригадэ. Пентру стрынжеря унсоарей, прелукрате се дэ премие: трактористулуй—25 проценте дин прецу унсоарей прелукрате, бригадирулуй бригэзий де трактоаре—10 проценте дин прецу унсоарей прелукрате. датэ ын СМТ педеасупра де 25 проценте дела унсориле проаспете фолосыте.

18. Пентру супратьелтуиря материалулуй арзэтор дрепт нормеле стабилите се опреште: дела тракторист—ынтр'ун прец ши жумэтате де прецу материалулуй арзэтор супратьелтуит; дела бригадиру бригэзий де трактоаре—10 проценте ши дела ажутэторулуй 5 проценте де прецу материалулуй арзэтор супратьелтуит.

Плэтиря премиилор пентру скутиря материалулуй арзэтор орь опириря пентру супратьелтуиря де петрекут дупэ сфыршиту фиекэруй квартал.

19. Де слобозыт колхозурилор пентру а се рэсплэти ку тракторишть пе ану 1938 педеасупра кредитулуй слобозыт 61 милиоане рубле, ымпрумут адэугэтор колхозурилор ын сумэ де 50 милиоане рубле ку ынтоаршеря аистуй ымпрумут статулуй ын пэрць де о потривэ ын время анилор 1939 ши 1940.

Прешединтеле Советулуй Комисарилор Нородулуй а Униуний РСС—
В. МОЛОТОВ

Секретарю Комитетулуй Централ а ПК(б) дин тоатэ Униуня—
И. СТАЛИН

8 март, ану 1939.

Митингу ла заводу *Ткаченко* дин Тирасполь, ынтьинат дистьидерий с'ездулуй XVIII а ПК(б) дин тоатэ Униуня. Фото де Гопкозик ши Гальперин.

Дарурь с'ездулуй XVIII де партид

Большевишешть ау ымплинит ши ау супраымплинит ындэториле луате кытре с'езду XVIII де партид ши муншиторий артелюлуй „Красный металист". Муншитору-заливщику тов. Вандовский с'а ындэторит сэ ымплиняскэ нормеле де лукру ку 200 проценте, да ле-а ымплинит ку 250 проценте. Афарэ де аяста ел л-аынвэцат пе ун муншитор фэрэ квалификацие, каре а стат заливщик. Комсомолисту тов. Кравчук с'а ындэторит сэ ымплиняскэ нормеле ку 200 проценте, да ле-а ымплинит ку 238 проценте. Муншиторий т. т. Шевченко, Шаферман, Горбачев ш. а., с'ау ындэторит сэ ымплиняскэ нормеле де лукру ку 200 проценте, да ау ымплинит нормеле фиекаре ку 250 проценте.

* * *

Дарурь де продущере с'ездулуй XVIII а ПК(б) дин тоатэ Униуня ау гэтит стахановиштий артелюлуй „20 лет МЮД'а". Стахановиста комсомолиста тов. Китовер ымплинеште нормеле де лукру ку 168 проценте, муншитору тов. Метбейн—ку 208 проценте. Бригада де продушеря болдурилор (бригадир тов. Пасечник) с'а ындэторит сэ ымплиняскэ нормеле де лукру ку 220 проценте, да ле ымплинеште ку 250 проценте.

Ын ининиле тутурор муншиторилор се симте букурие маре, кэ ей пот сэ рапортезе с'ездулуй деспре ымплиниря ку шинсте а ындэторирилор, луате кытре зыуа историкэ ын вяца цэрий ноастре социалисте.

КАНТАРЖИ.

* * *

Муншиторий дела станция друмулуй де шер дин Тирасполь ау ынтылнит зыуа историкэ — дистьидеря с'ездулуй XVIII а ПК(б) дин тоатэ Униуня—ку ымплиниря ши супраымплиниря ындэторирилор, луате кытре с'езду XVIII большевик. Прежудекынд тезисуриле докладурилор тов. тов. Молотов ши Ждданов, тоць муншиторий ау ынтьеет контракте пе ынтрешеря социалистэ, ау луат ындэторирь ын шинстя с'ездулуй XVIII а ПК(б) дин тоатэ Униуня. Аесте ындэторирь муншиторий ле-ау ымплинит ку шинсте. Т. т. Синякин П. А. ши Кутенко Р. И. ла служба вагоанелор с'ау ындэторит сэ ымплиняскэ нормеле ку 120 проценте, да ле-ау ымплинит ку 130 проценте, муншиторий т. т. Компан, Огородников дела служба де ынкэркаре с'ау ындэторит сэ ымплиняскэ нормеле де продушере ку 110 проценте, да ле-ау ымплинит ку 157 проценте, да муншиторий тов. Чернега, Белоус, Козарезов, Г. Машурчак ау ымплинит нормеле ку 151-168 проценте, ынлок де 110-120 проценте дупэ ындэторире.

Дежурный а друмулуй де шер т. Мельник, наградит ку „Сэмну де шинсте а лукрэторулуй друмулуй де шер", с'а ындэторит сэ лукрезе фэрэ брак ши аварий, ла време сэ триматэ поездуриле. Аесте ындэторирь тов. Мельник ле-а ымплинит ку шинсте. Бунь арэтэторь ау добындит ын лукру сэу ши весовщику т. Озеров И. А., стахановиста т. Горовишина ши алций.

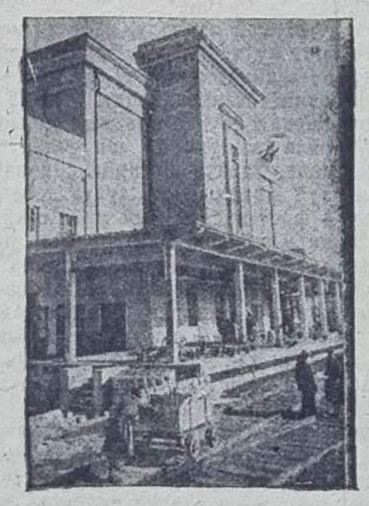

ЫН СТРОЮ ПЯТИЛЕТШИЙ А ТРИЙЛЯ

Зыдиторий комбинатулуй де рэшире дин Пятигорск с'ау ындэторит кытре дистьидеря с'ездулуй XVIII а ПК(б) дин тоатэ Униуня ыннаинте де срок сэ дэе ын эксплоатацие комбинату де рэшире.

Пе фото: фасаду главник а комбинатулуй ноу де рэшире дин Пятигорск.

Фото де А. Щекочихин. (Фотохроника ТАСС).

КУ ШИНСТЕ АУ ЫМПЛИНИТ ЫНДЭТОРИРИЛЕ ЛУАТЕ

Готэрыря пленумулуй Комитетулуй Централ а ПК(б) дин тоатэ Униуня деспре тьемаря с'ездулуй XVIII а ПК(б) дин тоатэ Униуня а нэскошит о рыдикаре маре де продушере ши политикэ ынтре муншиторий ши интелигенция дела станция друмулуй де шер дин Котовск.

Пин тоате службеле а нишкэрий експлоатэрий, легэтурий, ын осэдьите цэхурь, с'а дисфэшурат ун вал маре де ништкаре стахановистэ ши ынтрешере социалистэ ын нумеле с'ездулуй XVIII а партидулуй комунист. Ши аму, венинд кытре зыуа историкэ—зыуа дистьидерий с'ездулуй, станция дин Котовск а добындит арэтэторь нанць де продушере пин тоате службеле, а мэрит — рындуриле оаменилор де фрунте а — рындурилор стахановиштилор.

Шеле май главнише ындэторирь, пе каре ле-ау луат машиништий дела станция друмулуй де шер дин Котовск, ау фост де кондус поезлурь ку грелимь марь, де мэрит рэпижюня нишкэрий поездурилор, де скутит материалу арэзтор. Ындэториле луате машиништий дела станция друмулуй де шер дин Котовск ле ымплинеск ку шинсте. Ын фрунтя нишкэрий стахановисте ши ынтрешерий социалисте стэу члений де партид ши комсомолиштий.

Комсомолисту-машинисту тов. Княжеский ку бригада са де поезд, ку фиекаре поезд а луй а мэрс 11000 километре фэрэ а ынтра ын депо ла ремонтаре ши одатэ ку аяста а скутит мулт материал арзэтор. Машинисту-комунист тов. Савескул тоатэ время кондуше поездурь ку о грелиме де 1700—2600 тоне, ынлок де 1400 тоне дупэ норма. Машинисту-комунист тов. Горевский деасеменя кондуше поездурь ку грелимь марь. Нумай ын луна февраль тов. Горевский а скутит 18.826 килограме де материал арзэтор.

Урмынд тылда комуништилор ши комсомолиштилор де фрунте, арэтэторь нанць де продушере ау добындит ши машиништий фэрэ де партид. Машинисту, каре кондуше ку поезду Э—2203 тов. Тыминский а адус кондушеря поездулуй фэрэ а ста ла ремонт пэнла 10100 километре, ынлок де 10000 километре дупэ нормэ. Одатэ ку аяста ел ынтр'о лунэ а скутит 38 тоне де материал арзэтор. Ку шинсте ау ымплинит ындэториле луате кытре с'езд ши машиништий тов.тов. Войтко, Чеботар, Вуков, Дунский ш. а.

Бригэзиле де ремонт с'ау ындэторит, ка кытре зыуа дистьидерий с'ездулуй, тоць муншиторий дин бригэзиле естя сэ стэе стахановиштъ. Ындэториря яста стрэлушит ый ымплинитэ Аму ын бригэзиле де ремонт сынт 438 стахановиштъ. Шей май бунь арэтэторь де продушере дэу муншиторий дин бригада де ремонт, кондусэ де депутату Советулуй Супрем а РАСС Молдовенешть тов. Бондарович. Токарю тов. Нестеровский нормеле де лукру ле ымплинеште ку 150—200 проценте, токарю тов. Довгополов—ку 400—500 проценте.

Дисфэшураря нишкэрий стахановисте ши ынтрешерий социалисте гарантязэ рыдикаря кышлигурилор муншиторилор, адика, ымбунэтэцыря стэрий материале а муншиторилор. Шей май маре парте де машиништъ дела станция друмулуй де шер дин Котовск кышлигэ кыте о ние рубле пе лунэ, дар сынт ши аша машиништъ, каре кышлигэ кыте 1200—1300 ши май мулте рубле пе лунэ.

С. П. НАЗАРЧУК.

Ыннаинташий ын лукру де апэраре

Организациile примаре а ОСОавиахимулуй дин району Григорьополь, гэтинду-се кытре с'езду XVIII де партид, ау ынтылнит с'езду ку арэтэторь ной ын лукру де апэраре.

Де тьилдэ, организация примарэ а ОСОавиахимулуй дин колхозу **Киров**, сату Дороцкая, (прешединтеле тов. Московец) а прегэтит дарурь ной ын шинстя с'ездулуй. Организация а ынтылнит с'езду ку 98 значкиштъ ной ла семну де апэраре «Пушкашу ворошиловист», 10 значкиштъ—«ГСО» ши 12 оамень пулемьотчишь. Ну демулт ау фост петрекуте 2 походурь ын противогазурь ш. а.

Дьине ый организат лукру де апэраре ын организация ОСОавиахимулуй дин совхозу **Горький**. Аишь сынт организате 4 кружоаше де апэраре. Ын кружоку де пушкашь се ынвацэ 26 оамень, де прегэтиря значкиштилор «ПВХО»—28 оамень, «ГСО»—56 оамень ши ын кружоку де кавалериштъ—12 оамень. Организация яста ын доуэ лунь де зыле а анулуй иста а крескут пэнла 119 члень.

Ну демулт, ын шинстя дистьидерий с'ездулуй де партид, а фост петрекут ун поход ын противогазе ла о депэртаре де 22 километре. Ын поход ау луат парте 34 оамень.

Ну рэмыне ын урмэ ниць организация ОСОавиахимулуй дин колхозу **Ленин** (Григорьополь). Аишь лукрязэ регулат дупэ план 3 кружоаше де апэраре. Уну де пушкашь, ын каре се ынвацэ 18 оамень; уну «ГСО», ын каре се ынвацэ 40 оамень ши уну де пулемьотчишь, ын каре се ынвацэ 25 оамень.

Дар де рынд ку организациile естя сынт ши аша организаций примаре а ОСОавиахимулуй, каре слаб ау дисфэшурат лукру де апэраре. Аша организаций ной авем ын колхозу **Молотов**, сату Делакэу, (прешединте тов. Текля), ын колхозу **Куйбышев** дин сату Бутор (прешединте тов. Шептикин), ын колхозу «Друму спре социализм», дин сату Ташлык (прешединте тов. Лунев) ш. а.

Организациile естя примаре требуе сэ урмезе тьилда организациилор ыннаинташе ши сэ дисфэшуре пе ларг лукру де апэраре ынтре тинеримя колхознике.

А. Брицкий.

РЕЗУЛЬТАТЕЛЕ КОНКРЕТЕ

Аз, ын зыуа дистьидерий с'ездулуй XVIII а ПК(б) дин тоатэ Униуня, колхозниший дин колхозу „VII с'езд Советов" (сату Карагаш району Слобозыя), се фэлеск ку результате буне де продушере. Ынтрекынду-се ын нумеле с'ездулуй историк, ей ау гэтит дьине тоатэ супрафаца де 160 гектаре пентру сэмэнату културилор де примэварэ. Пе о супрафацэ де 13 гектаре, унде се самэнэ орзу, ау фост кэрате 240 тоне де гуной. Пе супрафаца де 20 гектаре пентру сэмэнату рэсэритей с'ау кэрат 10 тоне де шенушэ. Тоате културиле ын примэвара анулуй иста с'ор сэмэна нумай ку сэмынца де сорт курат.

Ку спор реализазэ ындэторириле луате ын шинстя с'ездулуй звения стахановистэ, кондусэ де тов. Мария Мамулат. Звения ей систематик ымплинеште нормеле зылнише де лукру ку 150—200 проценте.

Дьине ый организат лукру ын господэрия де парниче. 2 парниче де куреть девреме деаму ау рэсэрит таре фрумос. С'ау сэмэнат деасеменя 10 парниче де патлажеле роший ши ынкэ 2 парниче де куреть.

Ын грэдиниле колхознише деасеменя с'ау дисфэшурат лукрэриле де примэварэ. Деаму с'ау стрынс тоате куйбуриле де онидэ ши с'ау курэцыт поний де крэнжь ускате. Пе о супрафацэ де 7 гектаре ыс сэпате гроть пентру сэдиря грэдиней индустриале.

Яка ку ше результате, кэпэтате пэн аму пе темелия ынтрешерий социалисте, ынтылнеште дистьидеря с'ездулуй XVIII де партид колхозу „VII с'езд Советов".

Ф. ДУЛЬДИЕР.

Ун поход ын противогазе

Ла 6 март, 20 колхознишь дин колхозу *Папанин* (совету сэтеск Гидерим), району Котовск, ау организат ун поход ын противогазе ынтьинат с'ездулуй XVIII де партид. Походу а фост ынфэптуит пе о депэртаре де 20 километре дупэ маршруту Гидерим—Котовск—Гидерим. Тоць колхозниший, пэрташий походулуй, с'ау сымцит дьине.

С. НАЗАРЧУК.

ВЯЦА ДЕ ПАРТИД

ПРОПАГАНДА ШИ АГИТАЦИЯ ДЕ ПАРТИД ЫН РАЙОНУ ОКНА-РОШИЕ

Ла адунэриле районале де партид, ын тоате организацииле примаре де партид де мулте орь с'а прежудекат ґотэрыря Комитетулуй Централ а ПК(б) дин тоатэ Униуня деспре организаря пропагандей де партид ын легэтурэ ку слобозыря „Курсулуй скурт а историей ПК(б) дин тоатэ Униуня". Ын луна январь ши февраль а анулуй иста ау фост петрекуте 123 конворбирь индивидуале ынтре комуништь деспре ынвэцаря историей партидулуй комунист, ын результат ла ше сынгурэстэторник ынвацэ история ПК(б) дин тоатэ Униуня 118 комуништь ши 64 оамень ын кружоаше, дин каре 28 оамень фэрэ де партид.

Ын ажутор шелор, каре ынвацэ история партидулуй, ын время яста (январь, февраль) ау фост петрекуте 10 лекций, дин каре патру лекций ау фост шитите де лекторий групей де лекторь депе лынгэ комитету де области а ПК(б)У дин Молдова, тов. тов. Омельчук, Соловьов ш. а., ши доуэ лекций ау фост шитите ку сылеле лекторилор районулуй. Ла лекцииле естя ау фост 1114 аскултэторь: комуништь, комсомолишть, ши интелигенциле советикэ, ынвэцэторь, агронобь ши медишь.

Де кытре секция де пропагандэ ши агитацие а комитетулуй районал де партид ын время яста ау фост петрекуте консултаций индивидуале. Ын организация примарэ де партид ши ын колхозурь ау фост петрекуте 28 консултаций. Актив вин ла консултациле т. т. И. Цымбалюк, Ю. Басс, Дувидзон, Коцина, Вербовский ш. а.

Дин 170 ынвэцэторь а районулуй, сынгурэстэторник ынвацэ история партидулуй 130 оамень. Ларг се петреше лукру де пропагандэ ши агитацие ын сателе районулуй. Ку сылеле лекторилор районулуй ау фост шитите пентру интелигенция сэтяскэ лекций ши докладурь пе ынтребэриле ынтренородниче ын сателе Ставрово, Малаешть, Трехград, Гуленка, Антоновка ш. а., ла каре ау фост апроапе 580 аскултэторь.

Ын тоате колхозуриле дин району Окна-Рошие сынт организате агитколективе а агитаторилор колхознишь. Пентру а кондуче неижлошит ку тот лукру агитколективурилор, комитету районал а ПК(б)У а ынтэрит 12 комуништь. Ку тоць кондукэторий а агитколективурилор а фост петрекут семинар деспре задэчиле агитаторилор ын колхозурь.

Агитаторий колхознишь ле лэмуреск колхознишилор ґотэрыриле гувернулуй Советик ши-а партидулуй комунист, петрек конворбирь ку колхозниший деспре кампаниле политиче ши сэтяногосподэрешть. Де тьилдэ: ын тоате колхозуриле ши звенниле колхозурилор се петреше лэмуриря ґотэрырий Комитетулуй Централ а ПК(б) дин тоатэ Униуня ши а Советулуй Комисарилор Нородулуй а Униуний РСС деспре рындуяла сокотирий плэций натурале пентру лукру СМТ, деспре лукру СМТ, деспре контракту типик а СМТ ку колхозуриле ш. а.

Колхозниший ши колхознишеле ку маре инсуфлецыре ынтылнеск аесте мэсуропунерь а гувернулуй советик ши а партидулуй комунист.

Ла адунаря колхознишилор дин сату Н.Самарка колхознику тов. Висогляд спуне: „Гуверну советик ши партиду комунист се бате капу пентру а имбунэтэци вяца колхознишилор. Ной требуе ынкэ май дьине сэ лукрэм ын колхозурь, ка сэ добындим ын ану 1939 о роадэ нантэ де пыне".

Прежудекынд тезисуриле докладурилор товарэшилор Молотов ши Жданов ла с'езду XVIII а партидулуй комунист, ынвэцынд ґотэрыря гувернулуй ши а партидулуй деспре Выставка сэтяногосподэрякэ дин тоатэ Униуня, колхозниший еу асупра са ындэторирь конкрете пентру а стрыне ын ану 1939 о роадэ нантэ де граунцэ, пентру а луа парте ла Выставка сэтяногосподэрякэ. Колхозу **Жданов** дин сату Ново-Самарка с'а ындэторит ын шинстя с'ездулуй XVIII а ПК(б) дин тоатэ Униуня сэ добындякэ ын ану 1939 грыу де тоамнэ—30 центнере депе гектар, орз—30 центнере, овэс—30 центнере, попушой—45 центнере, свекле де зачар—500 центнере, рэсэритэ—18 центнере. Тот аша ындэторирь ау луат тоате колхозуриле дин району Окна-Рошие.

Агитаторий колхознишь с'ау ынтьеет ын ынтрешеря социалистэ пентру а дисфэшура май дьине лукру де масэ-политик ынтре маса колхозникэ.

Ф. М. ПРОКОПЕНКО.

Адунаря активулуй комсомолист дин Котовск

Ла адунаря активулуй комсомолист дин району Котовск ку доклад деспре ґотэрыря с'ездулуй XI а комсомолулуй дин Украина а ешит секретарю комитетулуй районал а комсомолулуй тов. Щербина.

— С'езду XI а комсомолулуй дин Украина,—спуне тов. Щербина,—а дископерит мулте неажунсурь ын лукру комсомолулуй дин Украина. Ну пуцине неажунсурь аре ши организация комсомолистэ дин району Котовск. Комитету районал а комсомолулуй детот пуцин а дат ажутор организациилор примаре комсомолисте, май алес ашелор депе лынгэ колхозурь. Некэтынд ла ашея, кэ стьимбаря документелор комсомолисте с'а ыншепут ла 19 декабрь ану 1938, тотуш пэн аму май мулт де 1.000 комсомолишть дин району Котовск ынкэ н'ау стьимбат билетеле.

Товарэший, каре ау ешит ын дебате дрепт ау критикат лукру комитетулуй районал а комсомолулуй. Тов. Ляховецкий с'а оприт ла ашея, кэ лукру милитар ынтр'о парте де организаций комсомолисте ый ла ун нивел де неындестулэтор. Тов. Войцеховский спуне, кэ лукру де масэ политик ынтре комсомол ый ла ун нивел детот жос. Кондушеря дин партя комитетулуй районал а комсомолулуй ый детот слабэ.

Ын резолюция принитэ, активу районал а комсомолулуй а инсэмнат ун шыр де мэсурь пентру имбунэтэциря лукрулуй комсомолист.

БЕРДИЧЕВСКИЙ.

Адунаря активулуй комсомолист дин Дубэсарь

Ла 2 март а авут лок адунаря активулуй районал а комсомолулуй дин Дубэсарь. Доклад деспре ґотэрыря пленумурилор комитетелор Централе а IУ а УЛКТУ ши а УП а УЛКТ дин тоатэ Униуня ши ґотэрыря с'ездулуй XI а комсомолулуй дин Украина а фэкут секретарю комитетулуй районал а комсомолулуй тов. Козонак.

—Пленуму УП а Комитетулуй Централ а УЛКТ дин тоатэ Униуня,—спуне тов. Козонак, — а фост тьемат дин инициатива товарэшулуй Сталин. Пленуму й-а демаскат пе агенций фашишть, каре ау рэзбэтут ын комсомол ши ынтр'о време лунгэ душе лукру душмэнос ши се стэруе сэ рупэ комсомолу дела партиду ностру комунист. Душманилор ну ле-а мэрс ши нишь ну ле-а мерже нишьодатэ сэ рупэ комсомолу дела партид, деатыта кэ комсомолу а фост, есте ши а ши пэнла капэт девотат лукрулуй марелуй Ленин —Сталин.

Ын дебате пе доклад товарэшулуй Козонак ау луат парте 18 комсомолишть. Ын кувынтэриле сале ей арэтэ, кэ ну пуцине элементе дискомпусе морал ау фост дископерите ши ын району Дубэсарь, кум де тьилдэ, Коменда (сату Пырыта), Яков (сату Дзержинск), Тимуш (сату Моловата), каре систематик се ынделетнише ку беция, каре плата де член, стрынсэ дела комсомолишть апроапе де 2 ань, н'а дат о ын комитету районал а комсомолулуй ш. а. м. д.

Ын кувынтаря с'а тов. Султан а спус: „Ын сату Пырыта пентру ашея, каре н'ау дорит сэ ынвеце история большевизмулуй сынгурэстэтор сынт организате 4 кружоаше, дар еле ну лукрязэ дин пришина шея, кэ пропагандиштий т.т. Парсенюк, Цуркан, Поляков ну се дук ла ынвэцэтурэ, да ши кынд се дук апой кытре лекций ну се прегэтеск.

Сату Кошница ый маре, тинериме ын аист сат есте мултэ, дар дин пришина шея, кэ лукру ынтре тинериме ну се петреше, организация комсомолистэ ну креште. Секретарю организацией комсомолисте тов. Челак—члену пленумулуй комитетулуй районал а комсомолулуй—ну петреше нишь ун лукру. Кружоашеле де апэраре ну лукрязэ.

—Ну требуе нумай де ворбит деспре ынкунжураря капиталистэ,—спуне депутату Советулуй Супрем а РАСС Молдовенешть тов. Лукиянов,—дар требуе ынкордат де петрекут лукру де апэраре, де ынсушит техника милитарэ. Маре лукру требуе де петрекут ынтре фете, фемей, фииндкэ еле жоакэ ун роль маре ын зыдиря социализмулуй. Требуе де атрас тинеримя колхозникэ де фрунте ын комсомол. Дин 79 организаций комсомолисте а районулуй 33 организаций ын ану де фацэ н'ау принит нишь кыте ун ом ын комсомол.

Активу комсомолист а скос ґотэрыре деспре имбунэтэциря лукрулуй ынтре комсомол ши ынтре тинеримя некомсомолистэ, петрекынд ын вяцэ ґотэрыря с'ездулуй XI а комсомолулуй дин Украина ши ґотэрыря пленумулуй Комитетулуй Централ а УЛКТ дин тоатэ Униуня.

ЛОПУШНЯК.

Бэтэлииле ку дрептате ши фэрэ дрептате

Ын ану 1796 Наполеон Бонапарт с'а адресат кытре солдаций сэй ку аша кувинте:

Вой рэу вэ грэниць ши май кэ сынтець голь... Ей вой душе пе вой ын шеле май родиторе кымпурь а лумий. Вой ыць гэси аколо марь ораше, богате провинций, вой ыць гэси аколо шинсте, славэ ши богэцие».

Аяста а фост ын ажуну походулуй италиян ши аяста а фост ыншепуту карьерей луй.

Аша дистьис деятелий класелор домнитоаре ворбе ну ынтотдеауна. Бэтэлия — ый о ивире тот аша натуралэ пентру капитализм, кум ши эксплоатаря класулуй муншиторешк.

Характеризынд ролю бэтэлиилор грэбуиторе ши фелурите алте метоаде де сылуире ын время нащтерий ши дисфэшурэрий строюлуй капиталист, Карл Маркс спуне:

«Дископерирь приискурилор де аур ши аржинт ын Америка, дезрэдэшинаря, асуприря ши ынмормынтаря де жий пе туземць ын рудниче, — пашый ынтый спре окупаря ши грэбуиря Ост-Индией, префашеря Африкий ын кымпу де вынат дупэ шей ку тьеля нягрэ,— аша а фост зориле де диминяцэ а эрий капиталисте де продушере. Аесте процесурь идиллисте алкэтуеск моментеле главниче а акумулэрий ыншепэторе. Дупэ дынселе мерже бэтэлия де тыргуялэ а нациилор европиене, аренэ, пентру каре служеште глобу пэмынтеск. Бэтэлия яста се ыншепе ку диспэрциря Нидерланделор дела Испания, капэтэ о мэриме гигантэ ын бэтэлия англишянэ антиякобинэ ши аму ынкэ се прелунжеште ку аша походурь грэбуиторе, кум бэтэлия ымпотрива Китаюлуй пентру опиум ши а. м. д». (Маркс. Капитал, тому I, капитолу XXIV.)

Бэтэлииле грэбуиторе де о мэриме немайвэзутэ ал петрек пе капитализм пе каля луй ла мормынт ын эпоха империализмулуй. Бэтэлииле грэбуиторе, де окупацие ын эпоха яста ау стат май алес де неоколит. Бисмарк—веститу деятель де стат а Прусией ши Германией —а спус одатэ:

«Нишьодатэ ну спун аша миншюнь, кум ыннаинтя бэтэлией ши дупэ вынат».

Кум ведець, Бисмарк—мошиеру дин Померания ну прост штие нэравуриле де вынат а обштей сале, дар ынкэ май дьине ел штие кухня прегэтирий бэтэлией.

Миншюниле а ымпаинжинат тоатэ лумя ыннаинтя бэтэлией ши ын время бэтэлией империалисте дин аний 1914—1918. Кум нумай путе, империалиштий спуне, кэ бэтэлия яста есте ку дрептате (справедливая), кэ е аре цель сэ апере слобода ши тоате шеле алте лукрурь прециоасе. Пестотлоку се спуне, кэ бэтэлия яста есте шей дела урмэ, каре требуе петотдеауна сэ мунтуе ку шьокириле милитаре.

Аястэ миншюнэ а дископерит-о ын время бэтэлией империалисте нумай ун партид — партиду большевишилор, каре се кондуче ку шей май де фрунте, шей май де трай, шей май дряптэ ын история оменирий теорие а марксизмулуй. Ленин ши а луй ученик ши сорат-ник мареле Сталин ау дископерит характеру адэвэрат а бэтэлией, ау дископерит рэдэшиниле ей адынш ын стадия империализмулуй а дисфэшурэрий капитализмулуй, ау арэтат характеру ей сэзбойник ши грэбуитор, ау доведит, кэ сынжеле милиоанелор де оамень се варсэ пентру апетитуриле а уней грэмэжьоаре мититикэ де капиталишть ши мошиерь.

Асупра лумий, ымпэрците ку линий де окопурь, а рэсунат лозунгу ленинист деспре префашеря бэтэлией империалисте ын бэтэлия гражданикэ. Аяста а фост тьемаря ынфокатэ де а префаше бэтэлия грэбуиторе ын уника дряптэ бэтэлие. Аястэ тьемаре а ынсуфлецит маселе нородниче эксплоатате ши асуприте, е а стырнит фрикэ ши спаймэ ын рындуриле класелор домнитоаре эксплоататоаре.

Ын время бэтэлией ынтый империалисте пацифиштий ындеобште, социал - пацифиштий, партиделе Интернационалулуй II ындеосэдь, с'ау префэкут ынтр'о ширмэ обишнуитэ пентру грэбуиторий империалиштть, ау ыншепут сэ жоаше ролю осэдьит де мыршав, трэдэтор.

Ленин ын аний бэтэлией лумешть скрие: «Аиштъ социал-пацифиштъ, адика социалиштъ пе кувинте, петрекэторий фэцэрнишией буржуазниче-пацифисте де факт, жоакэ аму тэман аша роль, пе каре ын куржеря вакурилор ыл жука потый крештинь, ынфрумусэцынд ку фразе деспре юбире кытре ому сэрак ши деспре заповеделе луй Христос политика класурилор асуритоаре, а рабовладельцилор, феодалилор, капиталиштилор, ымпэкынд класеле асуприте ку домниря лор». (Ленин, тому XXX, паж. 297).

Партиду большевик (деаму ын время бэтэлией дин аний 1914—1918 тьема солдаций армиилор капиталисте сэ ынтоаркэ штыкуриле ымпотрива гувернелор сале, ымпотрива грэмэжьоарей де магнаць де финансе.

Ынармат ку арма бируиторе а теорией марксисте — ленинисте, партиду луй Ленин—Сталин деосэдьеште доуэ типурь де бэтэлий:

«а) Бэтэлия ку дрептате—негрэбуиторе, де слобозире, каре аре ка цель орь апэраря нородулуй дела нэвэлиря де динафарэ ши дела ыншеркэриле де а-л ынродьи пе дынсу, орь слобозыря нородулуй дела родьия капитализмулуй, орь, ынсфыршит, слобозыря колониилор ши а цэрилор атырнате дела асуприря империалиштилор, ши

б) бэтэлия фэрэ дрептате, грэбуиторе, каре аре ка цель окупаря ши асуприря цэрилор стрэине, нороаделор стрэине.

Бэтэлия де фелу ынтый большевиший о субцыне. Ше се атырнэ де бэтэлия де фелу а дойля, большевиший сокоте, кэ ымпотрива ей требуе де дус о луптэ готэрытоаре токмай пэнла революцие ши рэстурнаря гувернулуй сэу империалист». (Курсу скурт а историей ПК(б) дин тоатэ Униуня», паж. 161).

История оменирий штие ну пуцине тьилде де бэтэлий ку дрептате. Аша ау фост ындеосэдь, мулте бэтэлий, пе каре ын трекут и с'а венит сэ ле дукэ нороду героик рус, апэрынд пэмынту сэу дела окупанций ши асуприторий стрэинь.

«Немций-рыцарий ку о оаste путерникэ ау нэвэлит асупра пэмынтулуй Новгород, рунна орашеле ши ынгрозэ ку руинаре Новгородулуй. Князю Александр Невский а адунат оастеле сале ши ле-а дат немцилор о луптэ готэрытоаре не дьяца лакулуй Чудское. Луптэ а фост тare ынкордатэ — дьяца с'а ынрошит де сынже. Ын бэтая яста депе дьяцэ немций н'ау путут сэ се апере дела апэсаря воиницлор витежь а Новгородулуй ши ау фужит». (История Униуний РСС. Курсу скурт суб редакция луй Шестаков, паж. 23).

Деспре аяста Маркс скрие: «Тикэлоший ау фост педеплин алунгаць дела граница русэ».

Ын докладу сэу ла с'езду X а партидулуй комунист (а большевишилор) дин тоатэ Русия товарэшу Сталин аратэ, кум ын луптэ ынкордатэ ымпотрива нэвэлирилор туршилор, моиголилор ши алтор нороаде дела Рэсэрит а фост формат стату нострy. Креынд ун стат маре, нороду рус ымпреунэ ку алте нороаде, каре локуеск ын патрия ноастрэ де мулте националитэць, ау ынскрис ну пуцине пажинь героиче ын история де луптэ пентру неатырнаря са.

Фаше нумай сэ аминтим деспре дистружеря походулуй окупанцилор полешь ла ыншепуту вакулуй XVII; орь дистружеря луй Наполеон ын ану 1812, ыннаинтя кэруй тремура, стынд ын женунть, тоатэ Европа. Аестя ау фост бэтэлий ку дрептате, бэтэлий пентру слобозыря нородулуй героик рус, каре авека цель ну апукаря пэмынтурилор стрэине, да апэраря цэрий дела нэвэлиря де динафарэ ши дела ыншеркаря деспре а о асупри пе дынса.

Ну пуцине бэтэлий ку дрептате, де слобозыре штие история а алтор цэрь.

Америка, ка ун стат сынестэтор, с'а формат ын результату уней аша бэтэлий ку дрептате, слобозытоаре ымпотрива асупририй колониале дин партя Англией ын ваку XVIII.

Италия а стат ка ун стат сынестэтор ын результату луптей ынкордате революционаре, фэрмынд ын ану 1859 жугу немцэск—австриян. Ну поате сэ шие нишь ун фел де ындоялэ ын ашея, кэ традициниле бэтэлией аестя ку дрептате слобозытоаре-националe ынкэ ши аму трэеск ын нороду италиян, некэтынд ла вестита косые Берлин—Рим».

Бэтэлииле ку дрептате, де слобозыре ну се мунтуе ши ын эпоха империализмулуй. Ши ынтр'аястэ эпохэ пэстрязэ инсэмнэтатя са бэтэлииле националe - слобозытоаре. Империализму инсамнэ крештеря асупририй националe. Ленин ын привинца яста а скрис:

«Бэтэлия есте прелунжиря политиший ку алте нижлоаше. Фиекаре бэтэлие недеспэрцит ый легатэ ку ашел строй политик, дин каре е реесэ». (Ленин, тому XXX, паж. 333).

Ануме ынтр'аястэ эпохэ, кынд сэлбатиший империалишть тау ши кроеск карте лумий, се ивеск ши капэтэ о инсэмнэтате готэрытоаре бэтэлиле ку дрептате, каре ау де цель:

1) Слобозыря нороаделор дела родьия капитализмулуй, ши

2) Слобозыря колониилор ши цэрилор атырнате дела жугу империализмулуй.

Живина империалистэ сынгурэ ну здохнеште. Нумай ку сыла армией, омениря се слобозде дин клештеле империализмулуй. Бэтэлиле, каре ау де цель — слобозыря нородулуй дела родьия империализмулуй ши домниря капиталулуй, дистьид ку сыне о эпохэ ноуэ ын каре оменирий, эпоха социализмулуй. Яка деше еле сынт шеле май ку дрептате дин тоате бэтэлииле, деспре каре кындва а штиут история оменирий.

* * *

90 ань ын урмэ ын «Маннфесту партидулуй комунистэ» Маркс ши Энгельс скрие: «Муншиторий н'ау патрие. Дела дынш ну се поате де луат ашея, ше ла дынш ну-й». Нумай социализму й-а дат нородулуй эксплоатат патрия луй.

Бэтэлия дин аний 1914—1918 се душе ын интереселе буржуазией, ера о бэтэлие грэбуиторе, империалистэ. Класу муншитореск а Русией, кум ши а алтор цэрь, н'а авут ше сэ апере ын бэтэлия аяста империалистэ.

Дупэ бируинца ын Октябрь, ануллуй 1917, класу муншитореск ын тыя датэ ын история а добындит патрия са адевэратэ. Дупэ бируинца Октябриулуй Ленин спуне: «Ной сынтем оборонщь дин время дела 25 Октябрь ану 1917».

Униуня РСС—патрия ноастрэ юбитэ есте бригада ударникэ а пролетариатулуй ынтренородник. Ла цара ноастрэ, ла крештеря тэрией ей ку нэдежде се уйтэ пролетарий дин тоате цэриле ши нороаделе асуприте а оменирий. Патрия ноастрэ есте лягэну ши цитаделю социализмулуй, деатыта е есте патрия пролетариатулуй ынтренородник.

Бэтэлия, пе каре а душе-о Униуня РСС ымпотрива грэбуиторилор фашишть, ын ынтымпларе дакэ ей ор нэвэли, а ши шей май ку дрептате бэтэлие дин тоате бэтэлииле ку дрептате, пе каре ле штие омениря.

Муншиторий ын цэриле буржуазниче сынт липсыць де патрие. Паркэ катора фашистэ поате сэ се сокоатэ де патрие? Ындэрэпт, нумай дупэ рэстурнаря строюлуй мыршав капиталист пролетариату ши тоць трудиторий ор кэпэта патрие ын цэриле естя.

Ын ымпрежурэриле епохей историче де аму формула Ленинистэ—Сталинистэ деспре доуэ фелурь де бэтэлий—есте дисфэшураря де май департе а марксизмулуй.

Нороду советик ын время де трий ань (аний 1918—1921) ку ун героизм немайвэзут а дус бэтэлие патриотикэ ымпотрива грэбуиторилор стрэинь ши белогвардейщиней буржуазниче - мошиерешть. Армия Рошие ын бэтэлия яста а бируит, деатыта, кэ е душе о бэтэлие ку дрептате, да протывниший ей душе бэтэлие фэрэ дрептате. Ей адуше пе штыкуриле лор муншиторилор ши цэранилор спынзурэтоаре, да мошиерилор, капиталиштилор, фабрикацилор — ынтоаршеря пэмынтулуй ши фэбришилор, реставраря родьией мыршаве а капитализмулуй, грэбуиря патрией ноастре, префашеря ей ын колония стателор империалисте.

Армия Рошие с'а луптат пентру лукру тотулуй нород советик, е апэра слобода ши неатырнаря патрией ноастре, каре а арункат депе сыне шерыле родьией капиталисте, е ку сынжеле сэу цементуе фундаменту обштей социалисте, апэра лукру шелей май марь ын луме революцией социалисте, е се луптэ пентру виитору норокос а тоатей оменирь. Яка деше пе дынса о инкунжура юбиря немэржинитэ а маселор нородниче а цэрий ноастре ши а милиоанелор де трудиторь дин тоатэ лумя.

Аму, песте 20 ань дупэ мунтуря бэтэлией ынтый империалисте лумешть, фоку бэтэлией а дойля империалисте деаму арде пе о супрафацэ маре а пэмынтулуй. Бэтэлия яста се душе де кытре бандиций фашишть пентру ымпэрциря ноуэ а лумий. Ку аист цель де грэбуире Япония ын ану 1931, зыуа аниз-маре, ку сылэ ынарматэ а окупат Манчжурия ши аму а дойля ан душе бэтэлие ын Китай. Ку аист цель Италия а нэвэлит асупра Абиссинией ши а асуприт-о пе дынса, нимишинд ку фоку ши ку штыку нороду трудитор. Деспре аяста стрэлушит мэртуриесште дневнику, каре ый слобозит ын Париж, а унуй солдат италиян, унде ел скрие:

«Ла 25 март (ану 1936) ын району Амба-Радам а фост ушис де абиссинць ун солдат дин полку 2 де пушкашь, каре се дусэсе сэ адукэ апэ. Капитану, готэрынд сэ се рэсплэтяскэ, а порунчит де ынкунжурат доуэ сате мэгэлене, ын каре рэмысэсе нумай фемеиле ши копций ши де ымпушкат ынтр'ынсэле дин пулеметь. Дупэ доуэ шясурь отрядулуй санитар й-а фост порунчит сэ пуе трупуриле ынтр'о грэмадэ ши сэ ле дэ фок, деатыта кэ де ынгропат пе дынселе ну ера кынд». («Спутник агитатора» №-13 дин ану 1938, паж. 45.)

Тот ку аист цель де ымпэрциря ноуэ а лумий, фашиштий германь ши италиень дук о бэтэлие грэбуиторе ымпотрива нородулуй испан.

Пролетариату Испанией ши а Китаюлуй ын фронту уник ку тоць трудиторий мерже ын рындуриле ынтый а луптэторилор ымпотрива фашизмулуй, сфынт ымплинеште дэтория са, атунць кынд трэдэторий троцкиштий се стэруе с'ыл кырняскэ пе дынс депе каля дряптэ прин фелурите ссылке миншюноасе ши фацарниче ла ашея, кэ адика муншиторий н'ау патрие ш. а. м. д.

* * *

Бэтэлия а дойля империалистэ де аму ый бэтэлие трэдэторе, фэрэ дрептате. Бэтэлия яста наште рэспинжере дин партя тутурор, шине ну вра сэ трэяскэ суб шибота фашистэ.

Нороаделе китаян ши испан дук бэтэлие ку дрептате ымпотрива сылуиторилор фашишть—ушигашилор фемеилор ши а коптьиилор, ымпотрива руинэторилор орашелор пашнише. Аист факт пот с'ал ынлэтурезе нума шей май афурисыць, мыршавь, асэмэнэторь ку троцкиштий, аништь агенць кумпэраць а фашизмулуй, каре ымплинеск шеле май мыршаве афашерь дупэ задэниле разведшелор фашисте ши штабурилор генерале.

Бэтэлия а дойля империалистэ се душе пентру ымпэрциря ноуэ а лумий ши сферелор де ынрыурыре ын фолосу цэрилор фашисте дин нумэру цэрилор аша нумите «демократише», бэтэлия яста, ынсфыршит, се душе ымпотрива интереселор капиталисте а Англией, Францией ши Щтателор Уните а Америкий. Дар групеле кырмуиторе а цэрилор естя сэ поарте аша, паркэ бэтэлия де дынш ну се атырнэ, ши фэрэ рэспинжере ле дэу грэбуиторилор фашишть о позиције дупэ алта. Ку аяста, ый дьине ынцэлес, кэ ей ну нумай ну рэтуеск лукру де паше, дар, ындэрэпт, грэдьеск бэтэлия ноуэ дин тоатэ лумя. Шеркуриле кырмуиторе а буржуазией дин Англия ши Франция фэрэ букурие урмэреск дупэ ынтэрия стателор фашисте:

«Дар еле ыккэ май таре се тем де нишкаря муншиторяскэ ын Европа ши нишкаря националэ слобозытоаре ын Азия, сокотинд, кэ фашизму есте ун «контравенин бун» ымпотрива ~тутурор аестор нишкэрь «примеждиоасе». (Курсу скурт а историей ПК(б) дин тоатэ Униуня паж. 319).

Яка деше шеркуриле кырмуиторе а стателор демократише ну еу мэсурь ымпотрива агресорилор фашишть. Ый штиут, кэ Чемберлен ши Даладье дупэ ынвояла де рушине дин Мюйхен, дынду-й луй Гитлер ла руинаре о царэ ынтрягэ — Чехословакия—ку грэдьире маре ау декларат, кэ ей сынт «миротворций», «рэтуиторий де паше». Ла конгресу Конфедерацией дезбште де мункэ дин Франция, каре ну демулт с'а мунтуит, адвокаций фрикошь а политиший реакционаре де динафарэ ши диннунтру а цэрий а луй Даладье тоташа ешэ ку фразе амэжитоаре пацифисте. Ын аша фел, знамя пацифизмулуй аму кутоту а стат о петекэ зойосэ ын мыниле шелор оамень, каре-й курэцэ шиботеле фашизмулуй.

Большевиший ну-с пацифишть. Ей фак тоате скоатериле дин бэтэлия а доуа империалистэ, де с'а ыншепут, тэишу кэрей есте ындрептат ши ымпотрива Униуний РСС. Ын моменту шела, кынд живинеле фашисте ор ыншэрка сэ калше границиле сфынте а патрией ноастре, нороду советик ле-а рэспунде провокаторилор бэтэлией ку ложитурэ нимишитоаре.

Ын кувынтаря са пе Медяну Рошу ла 7 ноябрь ану 1938 комисару Нородулуй сталинист де апэраре тов. Ворошилов а спус: «Лас сэ цие минте ашей, куй ну ле требуе сэ уйте, кэ ной делок ну сынтем дэторь ынтотдеауна сэ мэржиним операцииле оастелор ноастре ку райоанеле, песте каре тэлхэрешть ши образник нэвэлеск душманий. Ындэрэпт, ноуэ ни-й май ындэмынэ ши ни-й май ушор с'ыл нимишим пе душман пе територия луй проприе. Аша ел ши а ши—ла фиекаре нэвэлире ши ложитурэ ной ом рэспунде ку ложитурь ынтриите а тоатей тэрией а Армией ноастре Роший витезе».

Армия Рошие — есте армия де апэраре активэ. Дар ын ынтымпларе де нэвэлиря агресорилор фашишть асупра цэрий ноастре, е нишь ун шяс н'а рэмыне ла границэ, да ку о лавинэ путерникэ с'а арунка пе територия атыцэторилор бэтэлией ши ку аяста ной ле-ом ажута пролетарилор цэрий естя сэ нимишяскэ фашизму ши сэ креезэ патрия са.

Уроку дела Хасан а арэтат тутурор приетенилор адевэраць а пэший, кэ шей май ынцэлясэ лимбэ пентру авантюриштий фашишть—есте рэспунсу де ложитурэ ла ложитурэ. Дистругынду-й ын району лакулуй Хасан пе агресорий японень, Униуня РСС а фэкут о ынслужире маре лукрулуй де паше.

Нороду советик цыне дьине ын минте кувинтеле товарэшулуй Сталин деспре ынкунжураря капиталистэ, деспре гэтиница де мобилизаре. Прецуинд перспектива де бэтэлие а империалиштилор ымпотрива Униуний РСС, товарэшу Сталин ла С'езду XVII а партидулуй а спус:

«Май кэ ну-й ше де стат ла ындоялэ, кэ аяста бэтэлие а ши шей май примеждиоасэ пентру буржуазие. Е а ши шей май примеждиоасэ, ну нумай деашея, кэ нороаделе Униуний РСС с'ор лупта де моарте пентру бируинциле революцией. Е а ши шей май примеждиоасэ пентру буржуазие ши деатыта, кэ бэтэлия а аве лок ну нумай пе фронтурь, дар ши ын тыл ла душман. Буржуазия поате сэ ну стэе ла ындоялэ, кэ приетений де ун маре нумэр а класулуй муншитореск а Униуний РСС ын Европа ши Азия с'ор стэруи сэ ложяскэ ын тылу асуприторилор сэй, каре ау скорнит бэтэлия трэдэторе ымпотрива патрией класулуй муншитореск дин тоате цэриле. Ши ласэ сэ ну бэнуяскэ не ной домний буржуа, дакэ ей адэоза дупэ аша бэтэлие н'ор гэси пе унеле гуверне, лор апротьиете, каре аму ку дьине домнеск ку «милостения луй думнезеу». (Сталин, «Ынтребэриле Ленинизмулуй», паж. 547).

Бэтэлия Униуний РСС ымпотрива грэбуиторилор турбаць фашишть а ши шей май ку дрептате дин тоате бэтэлииле, деспре каре а штиут кындва лумя. Е а ши пентру Униуня РСС бэтэлие бируиторе, е а дизлега путериле ненумэрате, каре аспру ор ынтоарше роата, гигантик ор грэдьи дисфэшураря оменирий пе кале спре комунизм.

Н. Г. ЗОЛОТАРЬОВ.

АГЕНТСТВА РЕЙТЕР ДЕСПРЕ СТАРЯ ЫН ИСПАНИЯ

Лондон, 8 март. (ТАСС). Агентства Рейтер дэ де штире деспре событиле, каре се петрек ын Мадрид, аша: ын моменту де фацэ ын Мадрид, осэдыт ын пэрцыле дела анязэ-ноапте ши дела рэсэрит а орашулуй, мерже лупта ынкордатэ ынтре оастеле рэскулате, крединшьоасе республиший, ши аша нумит „совету апэрэрий". Се дэ де штире, кэ ла оастеле рэскулате республикане дин Мадрид с'ау унит провинциле Картахена, Мурсия, Гвадалахара ши Куенка. Партя де стынга а социалиштилор деасеменя субцин оастеле рэскулате республикане. Ын Мадрид се петреше ымпушкэтурэ дин пулемьотурь ши артилерие. Аша нумит „совету апэрэрий" а ынтродус ын акциуне ымпотрива оастелор рэскулате артилерия ши авиация. Унеле пэрць а Мадридулуй ынфэцишазэ дин сыне кымпу адевэрат де луптэ.

СТАРЯ ЫН МАДРИД

Париж, 8 март. (ТАСС). Дин Мадрид дэу де штире, кэ генералий трэдэторь шей, де се нумеск „совету апэрэрий" ын ыншиинцаря прин радио транслатэ диминяца, ынтэре, кэ адика рэскуларя оастелор, крединшьоасе тувернулуй республикан, ый опритэ. Тотодатэ ей ле-ау пропус оастелор рэскулате сэ се ынтоаркэ ын казармеле сале. Сроку дела урмэ а ынтоаршерий ын казармэ се стабилеште ла шясу 12 де зы.

Дар, дупэ штириле, прините ын Париж, дупэ анязэ, станция де радио а аша нумитулуй „советулуй апэрэрий" прелунже а трансла ултиматум оастелор рэскулате ши прелунже а требуи, ка шей рэскулаць сэ се ынтоаркэ ын казармеле сале орь ла позиций, каре ау фост де дынший лепэдате. Дин аяста ый ынцэлес, кэ ын контразышере ку ыншиинцаря миншюноасэ а радиостанцией „советулуй апэрэрий", рэскуларя оастелор крединшьоасе республиший испане ымпотрива трэдэторилор-генералилор се прелунжеште.

* * *

ЛОНДОН, 9 март. (ТАСС). Дупэ ыншиинцэриле, прините де агентства Рейтер, аз диминяца оастеле, крединшьоасе республиший, прелунже а се ымпотрижи трэдэторилор. Оастеле естя се ынлэтурязэ сэ прийяскэ ултиматуму, транслат прин радиостанция дин Мадрид. Се ауд ымпушкэтурь ын району иподромулуй, ын центру орашулуй ши ын фелуриле пункте ла окраинеле орашулуй.

* * *

ЛОНДОН, 9 март. (ТАСС). Газета «Ивнинг стандард» дэ де штире, кэ кытева роте, крединшьоасе республиший, ау лепэдат позиция пе участоку фронтулуй дела Харама ши с'ау ындрептат ла Мадрид ку цель де а да ажутор товарэшилор лор дин Мадрид.

Преса французэ деспре старя ын Мадрид

Париж, 9 март. (ТАСС). Контрареволюционерий ши трэдэторий нородулуй испан, каре есэ ын Мадрид суб вывеска „советулуй национал де апэраре" лэудурос ынтэреск, кэ адика лор ле а спорит сэ ыннэдуше рэскуларя солдацилор ши муншиторилор, крединшьошь лукрулуй неатырнэрий республиший Испане. Ынтэриреле аесте лэудуроасе ну ынтылнеск ынкредере ын Франция тьяр дин партя газетелор реакционаре ши фашисте. Аша, де тьилдэ, газета „Матен" аз ынсамнэ, кэ „рэскуларя, кум се веде, се прелунжеште ын Мадрид ши тьяр с'а рэспындит пе унеле ораше а провинцией".

Штириле, каре вин дин Париж, спун деспре ашея, кэ рэскуларя ымпотрива организаторилор переворотулуй контрареволюционар с'а дисфэшурат ну нумай ын Мадрид да ши ынтр'ун шыр де алте центрурь а Испанией республикане—ын Мурссия, Гвадалахара, Альмерия.

Ын Париж осэдытэ бэгаре де самэ атраже ла сине триметеря де кытре путериле англишене а крейсерулуй „Девоншир" ын порту Гандиа (ла анязэ-зы дела Валенсия). Крейсерулуй иста, дупэ кум спун, ый поруншитэ „мисия дипломатикэ"—пе борту крейсерулуй, кум се веде, с'ор ынтылни эмис рийлуй Франко ку ынфэцэшиторий луй Миаха.

Миаха, Касадо ши Бестейро ыншыркэ сэ амэжяскэ маселе ку адресэриле сале прин радио, деклырынд фэцарник деспре ашея, кэ ей адика вор „паше шинститэ".

Газета реакционарэ „Пти паризьен", апротьиетэ де министерства французэ пе тредьиле де динафарэ, ый сфэтуеште полковникулуй Касадо ши генералулуй Миаха сэ се грэдьяскэ ку даря Мадридулуй ши тоатей зоне республикане васалулуй фашизмулуй италогерман—генералулуй Франко. Газета деклярэ, кэ Касадо а трекут прин фронт пентру ынтылнире ку эмисарий генералулуй Франко.

Реакция англишянэ ла службэ ла Франко

Лондон, 9 март. (ТАСС). Чемберлен ерь а декларат ын палата обштимилор, кэ фэрэ де ынвояла де май ыннаинте ку генервлу Франко корэдьиилор англишене милитаре ну ле-а ши дат вое сэ ее пе борту сэу беженць испань, ынтр'аист нумэр ши персоане, каре окупа постурь официале ын органеле централе орь локале де путере а Испанией республикане.

Ыншиинцаря пресей французе деспре планурile агресиве а Германией

Париж, 9 март. (ТАСС). Обсерватору политик де динафарэ а газетей „Журналь де деба" Пьер Бернюс а єшит ку ун артикол маре, ынтьинат планулуй ноу агресив а луй Гитлер ын привинца стателор дела асфинцыт.

„Дупэ планурile луй Гитлер,—скрие газета,—прелукрате кытева сэптэмыны ын урмэ, се преведе операциile потэрытоаре де ыншепут ла сфыршиту бэтэлией ын Испания. Ануме ынтр'аястэ време Италия требуе официал сэ декларе деспре требуинциле сале африкане ши европиене териториале, ши требуинциле естя требуе сэ шие субцинуте де Гитлер ынтр'о кувынтаре маре официалэ. Субцинынд требуинциле италиене, Гитлер ле-ар да лор характер де ултиматум

Капитуларя стателор дела асфинцыт, дупэ пэреря луй Гитлер, а шикэпэтатэ прин операцие де фулжер. Операция аста требуе сэ се конциндэ ын нэвэлия пе неаштептате асупра Голландией ши се препоате, асупра Швейцарией. Целю нэвэлирий естя, есте май ынтый де тоате, приниря унуй фел де гаранцие териториалэ. Ынтэринд, кэ горба мерже ну деспре нэвэлия деплинэ, да нумай деспре окупаря времелникэ, Германия ар нумэра требуинциле сале ши ле-ар пуне пе Франция ши Англия ыннаинтя требуинций де а ле ындестула. Дакэ стателе дела асфинцыт с'ар лэса ыннаинтя требуинцилор естя, орь дакэ еле тьяр с'ар уни ын ашей ор алтэ формэ сэ ыншяпэ конворбириле, апой стателор естя дела асфинцыт тот аишь ле-ар ши ыннаинтате алте требуинць, финдкэ Германия ынтр'аястэ датэ ар прини довадэ, кэ е поате сэ се дэе вое ла тоате".

АКТИВИТАТЯ ДЕ РАСКОЛ А ЛУЙ МАРТИН

НЬЮ-ИОРК, 8 март. (ТАСС). Ну демулт комитету ымплинитор а союзулуй професионал а муншиторилор де автомобиле дин Америка, каре ынтрэ ын конгресу союзурилор професионале продукэтоаре, л-а ынлэтурат дела посту прешединтелуй союзулуй пе Мартин пентру активитатя де раскол. Комитету ымплинитор а ынсэмнат прешединте времелник а союзулуй професионал пе Томас (фосту вице-прешединте а союзулуй професионал) ши а ынсэмнат пе зыуа де 27 март с'езду дерынд а союзулуй професионал.

Мартин ын рынду сэу а тьематат ла 4 март с'езду пэрташилор сэй. Ла с'езду иста ый принитэ готэрыря де а еши дин конгресу союзурилор професионале продукэтоаре ши де а опри приниря комуништилор ын члений союзулуй професионал. Организаторий с'ездулуй ынкрединцазэ, кэ с'езду ынфэцишазэ май мулт де 100 ний члень а союзулуй. Дар Томас деклярэ, кэ ла с'езд ынтр'адевэр ау фост ынфэцишаць нумай 20 ний члень. Да нумэру деобште а членилор союзулуй професионал а муншиторилор де автомобиле ый май маре де 300 ний оамень.

Уний кондукэторь а союзулуй професионал а муншиторилор де автомобиле деклярэ, кэ Мартин ну демулт а принит ынтр'ун фел секрет о сумэ маре де бань. О самэ де време ын урмэ с'а дат де штире, кэ Мартин а дус конворбире ын фел секрет ку прешединтеле полицией привате а луй Форд ку Беннет ши ку сынгур Форд. Конворбириле естя ау авут цель сэ прегэтяскэ ынвояла деспре префаширя союзулуй професионал а муншиторилор де автомобиле ын союзу професионал пе жумэтате де компание, контролат де Форд. Мартин деасеменя се ымпотриже ын тот фелу принирий готэрырий де кытре комитету ымплинитор а союзулуй професионал деспре рестабилиря ла лукру пе члений союзулуй, даць афарэ дела лукру пентру кэ ау луат парте ын забастовкэ ла заводеле луй Форд.

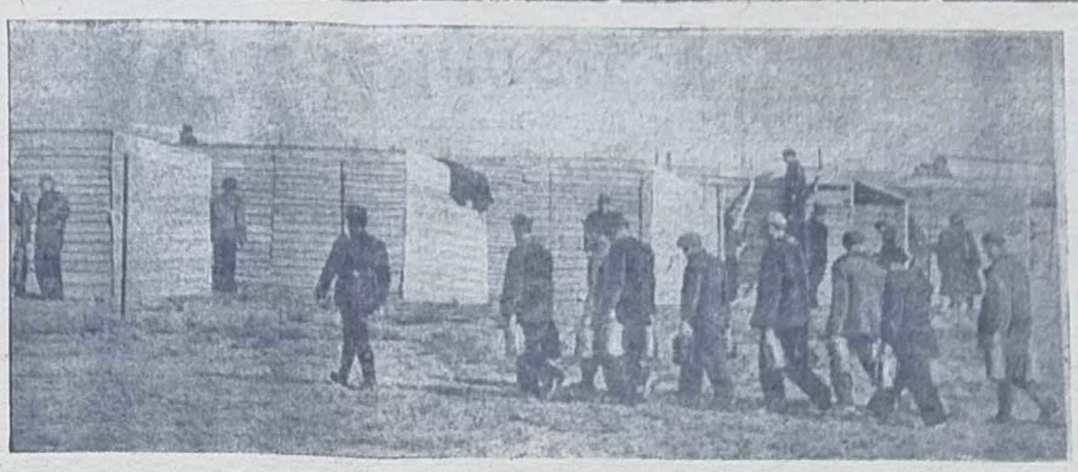

Пе фото: арестаций ын лагеру концентрационал ын Аржелес (Франция) лупташий Испанией республикане суб конвой се дук ла апэ.

(Фотохроника ТАСС).

Долорес Ибаррури а венит ла Марсель

Париж, 8 март. (ТАСС). Дупэ штириле прините аишь, Долорес Ибаррури (Пасионария) аз диминяцэ а венит ку пароходу дин Оран ла Марсель.

Пуртаря гросоланэ а путерилор французе ын Оран

ЛОНДОН, 9 март. (ТАСС). Кореспонденту агентствей Рейтер дин Марсель дэ де штире, кэ нарядурь путернице де полиция пэзэ порту дин Марсель кынд аколо а венит Долорес Ибаррури. Ын конворбире ку кореспонденций Долорес Ибаррури а экспримат тулбураря са ку пуртаря путерилор французе ын Оран, каре се пурта ку дынса, ка ку шей арестатэ. «Еу лунг ой цыне минте пуртаря аста а путерилор французе»,—а декларат Долорес Ибаррури.

Блокада малурилор Испанией республикане

Лондон, 9 март. (ТАСС). Дупэ кум дэ де штире кореспонденту дин Бургос а агентствей Рейтер, ерь сара министерства маритимэ а „гувернулуй" генералулуй Франко а декларат блокада малурилор Испанией республикане. Командирилор луптрилор де суб апэ ый дат приказ де ыннекат оарекаре пароход, каре с'а арэта ын апеле териториале а Испанией республикане.

Лупта антифашистэ а трудиторилор Австрией

Прага, 8. март (ТАСС). Дин Вена дэу де штире деспре фактеле ноуэ де ымпотрижиря трудиторилор мэсурилор диктатурий фашисте.

Ын зылеле естя ла ун завод централ а Австрией а ауут лок стачка муншиторилор, каре требуе мэриря зарплатей. Стачка с'а прелунжит доуэ зыле ши с'а мунтуит ку бируинца муншиторилор. Дупэ мунтуиря стачшей уну дин иницияторий ей а фост ынлэтурат дела завод. Муншиторий ау реынноит стачка ши ау кэпэтат ануларя поруншей естя а администрацией.

Рыноку Австрией се ымпле ку мэрфурь германе, адика ку фелурите фелурь де сурогате. Локуиторимя се ынлэтурязэ сэ кумпере аесте мэрфурь. Ын легэтурэ ку ашея, кэ бойкоту мэрфурилор германе ын время дела урмэ а кэпэтат мэсурь ларжь, комисару гувернаментал фашист Бюркель а дат порункэ де ынтродус ын тоате универмагурile универсале журналурь марь специале, унде требуе сэ ынскрие персоанеле, каре сэ ынлэтурязэ де а кумпэра мэрфурь де продушеря германэ. Журналуриле естя регулат се прекатэ де кытре Гестапо. Локуиторимя Веней а рэспунс ла аястэ порункэ ку бойкоту деплин а универмагурилор, ын каре ыс ынтродусе аесте журнале.

Ын Германия ыс нелиништиць ку конворбириле польшешть-ромыне

ПАРИЖ, 8 март. (ТАСС). Кореспонденту дин Берлин а газетей «Фигаро» дэ де штире, кэ ын Германия ын шеркуриле официале ыс нелиништиць ку сфыршиту конворбирилор министрулуй польшеск пе тредьиле де динафарэ Бек ку министру ромын пе тредьиле де динафарэ Гафенку. Ындеосэдь ын шеркуриле политиче а Берлинулуй ынтэреск, кэ Германия ниць ку ун фел де ынвоель н'а да вое креаря границей деобште польшаскэ-венгерянэ.

ЫНСЭМНАРЯ ПОСОЛУЛУЙ ШТАТЕЛОР УНИТЕ А АМЕРИШИЙ ЫН МОСКВА

ВАШИНГТОН, 7 март. (ТАСС). Газета «Вашинттон пост» ши алте газете дэу де штире, кэ Рузвельт а ынсэмнат посол а Штателор Унite а Америший ын Москва пе Лауренс Штейнхардт (аму—посолу американ ын Перу).

Конворбиря кореспондентулуй специал а газетей „Ньюс кроникл" ку Негрин

Лондон, 8 март. (ТАСС). Кореспонденту специал а газетей „Ньюс кроникл" Вильям Форрест скрие, кэ ла 4 март ел а ынтрат ла Негрин сара тырзыу. Негрин шеде дупэ маса са. Дупэ конворбиря ынделунгатэ Форрест а ынтребат, оаре аре де гынд Негрин сэ прелунжяскэ политика де ымпотрижире. Негрин а рэспунс позитив ши а адаус, кэ „Ной дорим паше май мулт, декыт оаре шине. Ын время де дой ань ши жумэтате ной не-ам луптат пентру ашея, ка ынтр'адевэр сэ гарантэм паша ынделунгатэ. Ануме ла аша паше тинде республика. Ной деаму ши аша ам никшурат требуинциле ноастре, каре ау фост ыннаинтате ын ану трекут. Дин шеле трийспрезеше ынвоель, пе каре ной ерам униць сэ ынтьеем паше, лу рэмас нума трий, неатырнаря Испанией, алежеря слободэ а режимулуй де кытре нород, ниць ун фел де репресий". Негрин а аминтит, кэ гуверну испан а анулат растрелуриле: дар аяста н'а гэсит ниць ун фел де рэсунет дин партя путерилор мятежнишилор. „Аяста ый ши ынцэлес,—прелунже Негрин,—кэ Франко се кондуше ку идеиле стэпынилор сэй, каре ыл ындестулязэ ку тоатэ ынармаря требуиншьоасэ, ый штиут, кэ дупэ философия фашистэ милостия се прекатэ ка сэмну де слэбэшюне". „Еу ынтодеауна гындем,—а спус май департе Негрин,—кэ ын лупта ынтренородникэ ынтре демократие ши фашизм республика Испанэ фэрэ ындоялэ требуе сэ прииняскэ субцынере дела цэриле демократише. Ануме пентру луптэ ымпотрива фашизмулуй ши ла апэраря демократией, ной ам рэтуит атыта ынармаре, кыт а фост ку путинцэ ши ам мутат сылеле ноастре ынармате пе територия францезэ ку нэдежде деплинэ, кэ сылеле естя ор путе мыне сэ служаскэ лукрулуй де апэраря демократией. Ной нишь н'ам путут сэ гындим, кэ орудиile ноастре ор ши дате генералулуй Франко пентру ашея, ка ел сэ ле фолосаскэ ымпотрива ноастрэ".

„Ый грешит де ынтэрит,—а спус ла сфыршит Негрин,—кэ пентру мунтуиря бэтэлией ын Испания есте нумай о кале, адика каля дэрий фэрэ ворбэ. Пот оаре дела ной сэ требуяскэ, ка ной сэ мержем пе каля аста? Шеор зыше атуншь десетшеле де ний де оамень, каре аштяптэ кондушеря ноастрэ? Путем оаре ной сэ-й лэсэм пе дыншь ла нила душманулуй? Еу сокот, кэ есте алтэ кале пентру мунтуиря бэтэлией. Дакэ ной, мэргынд пе каля аста, тьяр ом суфери ынфрынжере, ной, ынтре алтеле, ом лэса пентру поколения ноастрэ виитоаре путница де а реыннои лупта".

Операциile милитаре ын Китай

(Дупэ ыншиинцэриле кореспонденцилор ТАСС дин Чунцин ши Шанхай).

ЫН КИТАЮ ЦЕНТРАЛ

Ын зылеле дела урмэ оастелор японене, ын результату луптелор ынкордате, ле-а спорит сэ окупе Иоцзякоу (ла асфинцыт дела Ханькоу), Цзюкоу (пе малу рыулуй Хань, ла анязэ-ноапте - асфинцыт дела Иоцзякоу) ши Чжунсяну (пе малу дела рэсэрит а рыулуй Хань, ла асфинцыту дела анязэ-ноапте дела Ханькоу).

Дупэ доуэ зыле де луптэ пэрцыле китаене с'ау ретрас дин орашу Чжунсян ши ау стат ла позиций ноуэ. Ын лупте пентру аист пункт японений ын ларг ау ынфолосыт артилерия гре ши материалеле отрэжитоаре. Нэвэлиря, ыншепутэ де кытре японень ын ындрептаря спре анязэ-ноапте дела Чжунцян, ый опритэ де апэраря китаянэ.

ЫН КИТАЮ ДЕЛА АНЯЗЭ-НОАПТЕ

Ын сэптэмына трекутэ партизаний, нэвэлинд асупра аэродромулуй японян ын Гуаньцзе (провинция Суйюань), ау нимицит 10 аэроплане японене ши ау арс ун нумэр маре де материале милитаре.

Ла рэсэрит дела Баотоу партизаний ау фэрмат отряду японян де 200 оамень. Дупэ аяста ей ау атакат аэродрому японян ын ымпрежуримиле Баотоу, ау ушис 30 оамень де охранэ, ау скос дин строй 2 бронеавтомашиниь ши ау дус ку дыншь 12 пулемьотурь.

Ын легэтурэ ку ашея, кэ партизаний ау ынтретэет друмуриле де легэтурэ а японенилор ку тылу лор, оастеле японене с'ау ретрас дин Наньгун, Цзичжоу ши Цзюйлу (партя дела анязэ-зы рэсэрит а провинцией Хебей).

ЫН КИТАЮ ДЕЛА АНЯЗЭ-ЗЫ

Ла рэсэриту дела анязэ-ноапте дела Кантон оастеле японене се мутэ ыннаинте ын району Шунхуа.

* * *

Ла 7 март 30 аэроплане японене ау бомбардат ун шыр де ораше а провинцией Гансу ши Нинся.

Кореспонденту агентствей Рейтер дин Чунцин дэ де штире, кэ ла 8 март аэроплане японене ау арункат май мулт де 60 бомбе асупра Ичанулуй (пе малуриле рыулуй Хань, ла асфинцыт дела Ханькоу).

Ажутору де финансе а Англией Китаюлуй

Лондон 8 март. (ТАСС). Министру англишян де финансе Саймон, ешинд ку кувынтаре ын палата обштимилор, а декларат, кэ гувернy китаян креазэ ун фонд специал пентру стабилизаря валютей ын 10 милиоане фунтурь стерлингурь.

Доуэ банкурь англишене с'ау унит сэ дэе ын фонду иста 5 милиоане фунтурь стерлингурь, шеилантэ парте а фондулуй се дэ дoуэ банкурь китаене. Министерства англишянэ де финансе а дат банкурилор англишене гаранция са. Аму ынтребаря яста се пуне ла прекэтаря парламентулуй.

ЫНСЭРЭШИРЯ ТРУДИТОРИЛОР ЯПОНИЕЙ

Журналу американ «Ньюс рипаблик» ын артиколу деспре старя ын Япония скрие: «Суте де кореспонденць а газетелор японене, фотографь, скриторь, поэць катэ тоате, пентру ка «сэ рыдише духу» нородулуй японян ку ыншиинцэриле деспре «походу триумфал» а оастелор японене ын Китай. Дар, рыдикаря яста плэтитэ а журналиштилор н'о ымпэрцэште нороду японян, каре а остенит дин пришина бэтэлией».

Япония, скрие май департе журналу, песте самэ сымте требуинца де паше.

Атингынду-се де старя трудиторилор Японией, автору артиколулуй скрие, кэ осэдыт де гре соартэ ле-а тьикат цэранилор ши пэскарилор, каре трэеск ла анязэ-ноапте а Японией. Сэрэшия песте мэсурэ а локуиторимий райоанелор естя а адус ла ашея, кэ ний де цэрань сынт невоиць сэ вындэ фийшеле сале ын каселе публише а орэшелор марь. «Пентру фата де 13—14 ань ын атырнаре дела фрумусаца ей цэрэнулуй ый плэтеск дела 200 пэнла 300 иене (иена се потрижеште ку 1 рублэ ши 52 капиць). Сума яста ый деажунс нумай пентру ашея, ка сэ гарантезе фамилия ку орез ын время де ун ан де зыле».

Ын орашеле ши сателе Японией се симте неажунс маре де мэрфурь де хранэ, шей май маре парте дин каре мерже пентру ындестуляря армией. Ун оарекаре Симанума скрие: «Мынкаря ноастрэ темейникэ есте пирожоку дин орезу шерт. Ын мынкаре мэрг деасеменя ши ербуриле, каре се мэнынкэ, пе каре ной ку соцыя ле стрынжем дупэ ораш».

Мынкаря систематикэ ну де сац адуше ла ынрэутэцыря стэрий сэнэтэций нородулуй ши ла мэриря ымболнэжирий. Ын время, декынд с'а ыншепут бэтэлия, ын орашеле ши осэдыт ын сателе Японией ынсэмнат с'а мэрит нумэру болнавилор де трахомэ, холерэ ши туберкульоз.

(ТАСС).

Пленуму Жудекэций Супреме а Униуний РСС

Ла 8 март с'а дистыс пленуму дерынд а Жудекэций Супреме а Униуний РСС. Ла рындуяла зылий пленумулуй: прекэтаря протестэрилор де приговорурile жудекэцилор, ынтребаря деспре субжудекэция делелор жудекэцилор де линие а транспортулуй де апэ, деспре рындуяла луэрий алиментелор пе кытева готэрырь а жудекэцилор ши алтеле.

Пленуму а прекэтат уи шыр де протестэрь, каре ау фост прините дела прешединтеле Жудекэций Супреме а Униуний РСС ши дела прокурору Униуний РСС пе готэрырile приговорурилор де линие ши готэрыря Колегией де Транспорт а Жудекэций Супреме. Тоате протестэриле прекэтате ыс ындестулате де пленум.

(ТАСС).

Льодоколу-гигант „Вячеслав Молотов" ый слобозите пе апэ

ЛЕНИНГРАД, 8 март. (ТАСС). Аз ын шиистя с'ездулуй XVIII а партидулуй дене стапеliле заводулуй Балтик **Орджоникидзе** де зыдири пароходелор, ый слобозитэ пе апэ корадьия ноуэ де спарт дьяца «Вячеслав Молотов».

Ындэторияря са—де а слобозь льодоколу «Вячеслав Молотов» пе апэ пэнла дистыдеря с'ездулуй XVIII а ПК(б) дин тоатэ Униуня—балтийций ау ымплинит-о.

Ын Молдова Советикэ

(Дела кореспонденций «Молдовей Социалисте» ши РАТАУ).

Ажутор де стат ау принит мамеле ку мулць коптый дин сату Бутушень, району Рыбница. Кореспонденту ностру тов. В. Минецко скрие, кэ колхозника Палий а принит ажутор де стат 4 ний рубле, Филиппова деаму трий ань дерынд принеште кыте 2 ний рубле, яр аму а принит 4 ний рубле. Колхознишеле мынцэнеск партидулуй комунист ши гувернулуй, пентру грижа маре де еле.

* * *

Курсурь де прегэтиря кадрелор колхознише с'ау организат ын сату Суклея, району Тирасполь.

Кореспонденту ностру тов. Пьотр Балан не скрие дин Суклея, кэ курсуриле с'ау организат пе-о луаэ де зыле ши прегэтеск кадре колхознише де луптэ ымпотрива стрикэторилор кымпурилор. Ла курсурь се ынвацэ 19 оамень.

* * *

Мулте жите де сой бун с'ау адус дин алте области ын району Балта. Ын Балтэ ыс адушь 53 жункань де сой рошу немцеск, 30 кошь каракуль дин Узбекистан, 30 жиците де сой рошу немцеск, 24 скроафе де сой алб англишян ш. а.

Кореспонденту ностру, т. Михайлов скрие, кэ ын ану иста ор май ши адусе мулте жите де союрь буне.

Семинару де области а пропагандиштилор

Ла 8 март ану де фацэ с'а ыншепут семинару пропагандиштилор де партид. Ла семинар еу парте 65 оамень. Пентру пропагандиштий ор ши шитите аша лекций:

Меньшевиший ши большевиший ын бэтэлия русэ-японянэ ши ын революция ынтый русэ ын ану 1905,

Деспре зыдиря комунизмулуй ынтр'о царэ,

Трэсэтуриле темейнише а методулуй диалектик,

Инструктажу методик.

Семинару аре о маре ынсэмнэтате пентру ымбунэтэцыря калитэций пропагандей де партид.

Е. ПАЩЕНКО.

Ымплиитору ындэторииор редакторулуй рэспунзэтор

П. А. ИПАТЕНКО.

КИНО ТКАЧЕНКО

Аз ши ын тоатэ зыуа

се демонстриязэ ун фильм художник сунэтор

„МОРСКОЙ ПОСТ"

Ыншепуту 1 сеанс — ла 6 шясурь зыуа.

Каса ый дистьисэ дела 4 шясурь.

КИНО КОПТЬИЛЭРЕСК

Сеансурь пентру врыстнишь

— Ла 10 ши 11 март —

„Докладу товарэшулуй СТАЛИН ла с'езду VIII Экстраординар а Советелор а Униуний РСС".

Ыншепуту сеансулуй ынтый ла 7 шясурь сара.

Ымпутернишиту главлит № Р—32103 Адреса редакцией: Тирасполь, ул. 25 Октябрь, телефону ред. рэсп.— 5-74, секретариату—2-16, ред. де ноапте—1-97, секция де партид—1-83 «Типару Молдовенеск».

Прецу 10 кап.

Пролетарь дин тоате цэриле, униць-вэ!

12 март 1939
Думинікэ
№ 58 (2794)

МОЛДОВА СОЦИАЛИСТЭ

Органу Комитетулуй де област е а ПК(б)У, Комитетулуй орэшэнеск а ПК(б)У дин Тирасполь ши а Президиумулуй Советулуй Супрем а депутацилор трудиторилор а РАСС Молдовенешть.

С'ЕЗДУ XVIII А ПАРТИДУЛУЙ КОМУНИСТ (А БОЛЬШЕВИШИЛОР) ДИН ТОАТЭ УНИУНЯ

ШЕДИНЦА ЫНТЫЙ

(10 март ану 1939)

5 шясурь 15 минуте сара. Ивиря пе трибунэ а товарэшилор: Сталин, Молотов, Ворошилов, Каганович, Калинин, Андреев, Микоян, Жданов, Хрущов се ынтылнеште ку ун тунэт де апло дисменте, о овације фуртуноасэ, тоць се скоалэ. Дин фелурите пэрць а залей се ауд стригэте пе тоате линдьиле нороаделор Униуний РСС ын шинстя марелуй Сталин: **„Вождюлуй нороаделор—марелуй Сталин—ура!", „Трэяскэ товарэшу Сталин!", „Скумпулуй, юбитулуй Сталин—ура!", „Трэяскэ Комитету Централ Сталинист!", „Трэяскэ вождю ностру ши ынвэцэтору товарэшу Сталин!", „Трэяскэ товарэшу Сталин!", „Трэяскэ маршалу ынтый а армией комунизмулуй товарэшу Сталин!".**

Сунетеле клопоцэлулуй прешединтелуй шединцей товарэшулуй Молотов се ынякэ ын овацій неынтрерупте, каре тот се ынтэреск.

Кувынтаря де ынтраре а товарэшулуй В. М. Молотов

МОЛОТОВ: (прешединтеле) Товарэшь!

Кытре с'езду де аму партиду а венит ку бируинць де ынсэмнэтата историкэ.

Ын локу цэрий веть, ынапоете, тьяр ын привинца капиталистэ, ый креат ун строй ноу,—социализму ын темей ый зыдит. Ной демулт й-ам алунгат пе мошиерь ши капиталиштъ, дар педеплин ам курэцит пэмынту ностру дела орьше эксплоататорь нумай ын аний дела урмэ. Ый креатэ обштя ноуэ, ынарматэ ку техника шей май де фрунте. С'а алкэтуит стату социалист а муншиторилор ши цэранилор, каре мерже ынсус, мерже ла бируинца деплинэ а комунизмулуй пе друму сэу истьитит большевик. Ши аяста ынтр'ашей време, кынд капитализму катэ рэтуире пентру сыне ын фашизм, пе каре ыл бластэмэ тоць пэрташий прогресулуй омеческ, кынд капитализму, мынкат де кризисурь ши де путрэгаю паразитив пе рэдэшинэ, тот май таре ле атраже пе Европа ши Азия ын бэтэлия ноуэ лумяскэ империалистэ.

Ку сымцурь де букурие ынтылнеск с'езду ностру трудиторий Униуний Советише. Сымцуриле естя ыс апротьиете ши ынцэлесе пентру ной. Сымцуриле естя ыс нэскуте де луптеле марь ши де униря моралэ-политикэ, каре с'а алкэтуит ла ной. Еле ыс креате ку приетения маре а нороаделор Униуний Республишилор Советише Социалисте, уните ын армия маре а комунизмулуй, каре-й гата пентру лупте ной суб знамя луй Ленин — Сталин. (**Аплодисменте, тоць се скоалэ**).

Ной ам мунтуит ынкэ ун этап историк а революцией комунисте ын Униуня РСС. Ной ам мунтуит ын темей о епохэ ынтрягэ де лукру зыдитор, ка сэ ынтрэм ын епохэ ноуэ, ын епоха трешерий трептате дела социализм ла комунизм.

Практика ноастрэ, практика зыдиторилор обштей комунисте деаму педеплин а арэтат, кэ путинциле крештерий сылилор а Униуний РСС ыс немэржинит де марь. Аму ын цара ноастрэ ый фэкут тот пентру ашея, ка сэ батэ ка ун извор креациуня нородникэ пе лэржимиле мэреце а Униуний Советише де мулте националитэць, ка ын фиекаре зы сэ крякэ бунэстаря нородникэ, сэ дисфэшуре ын ларг ши ын адынк зыдиря културалэ а цэрий социализмулуй.

Одатэ ку аяста практика анилор дела урмэ а арэтат, кэ ла ной ера о непрецуире анумитэ а сылелор душмэноасе де динафарэ, ера непрецуиря активитэций ши сприятений лор душмэноасэ ын луптэ ымпотрива Униуний РСС. Лукру а ажунс ла ашея, кэ душманий ноштрий де динафарэ дин лагерю капитализмулуй ау пус де гынд сэ петрякэ уи аша зыс аместек ын тредьиле ноастре нунтрише. Аист аместек де ун фел осэдьит ын тредьиле советише се ынтьее ын ыншеркаря унелор стате империалисте, ши май алес фашисте, сэ адукэ ши сэ ашезе агенций сэй ын органеле путерий де стат а Униуний РСС. Ей, май дрепт зыс, вре сэ ынфолосаскэ кытре Униуня Советикэ практика са богатэ, пе каре о ынфолосе кытре стателе май слабе буржуазнише, унде унеорь ын шеркуриле кондукэтоаре гувернаментале шед ши дизлягэ тредьиле ну шиневай, да ануме агенций ку платэ ши шпионий стателор мэшкате стрэине. Кыт аяста ну-й де образнишьос дин партя лор, дар ын привинца Униуний Советише се фэше тот аша ыншеркэрь, прин оамень, каре ерь ынкэ акопере фэцэрнишия са мыршавэ ши трэдаря ку билету де партид комунист. Аша ши май департе а ши, дакэ ла спринтения ши дыбэшия разведшелор стрэине ной н'ом рэспунде ку спринтения ши дыбэшия ын доуэ ши ын трий орь май маре а разведшей советише. (**Аплодисменте**).

Вой штиць, кэ интрижиле душманулуй де клас де динафарэ дин лагерю капитализмулуй, ши май алес дин лагерю фашизмулуй, де ной ыс нимишите кутоту. Методу лор ноу де шпионаж де аместек, ын каре тоць аишть алде троцкий, рыков, бухарин, зиновьев, тухачевский, радек, икрамов ши любченко ау жукат ун роль жалник де шпик-дэунэторь ши агенць мыршавь а разведшелор стрэине, педеплин с'а прэвэлит.

Ной ам принит ун урок ноу ын ынтребаря деспре стат ши о практикэ ноуэ богатэ деспре методеле, отрэжите ку отрава трэдэрий де луптэ ымпотрива путерий советише. Ной ам рэспунс ла аяста ку ынтэриря готэрытоаре большевикэ а статулуй советик, а Армией Роший ши а тутурор органелор ноастре де луптэ а путерий де стат, тот аша, ка ши ку ынтэриря луптей ымпотрива фашизмулуй ши агентурий фашисте (**аплодисменте**).

Этапу ноу пуне ыннаинтя ноастрэ зэдэчь ной.

Дин пункт де ведере а зэдэчилор ноастре нунтрише центру бэгэрий де самэ се мутэ аму ла ынтребэриле де **диштептаре**, ла ынтребэриле диштептэрий комунисте, ла зэдэчиле ликвидэрий рэмэшицилор ынкэ аша де трэитоаре а капитализмулуй ын конштиенца трудиторилор.

Ной ынсэмнэм планурь ной де рыдикаря господэрией нородниште, планурь ной де крештеря бунэстэрий нородниште, ши рыдикэрий дин тоате пэрциле а нивелулуй културал а трудиторилор.

Ной ам дисфэшурат лукру маре пе ынтэриря идейникэ ши организационалэ а партидулуй, пе ынтэриря де май департе а калитацилор де луптэ а организациилор ноастре де партид.

Ка сэ ынцэлежем кум се каде ши ку результате максимале практише сэ ынфолосым ын интереселе нородулуй путинциле ноастре политише, экономише, културале, организационале ши тоате алте путинць мэреце, ноуэ май таре декыт тоате не требуеште ын периоду иста рыдикаря ку тоате мэсуриле а лукрулуй диштептэрий комунисте.

Ка сэ дизлегэм ынкэ май ку спор оарекаре ынтребэрь организационале а рыдикэрий путерий статулуй ностру, ка ын кэ май рэпеде сэ мержем ыннаинте ын дизлегаря зэдэчий темейнише экономише а Униуний Советише, ын дизлегаря зэдэчий де а ажунже ши а ынтреше ынтр'о време скуртэ цэриле капиталисте май мулт дисфэшурате деасеменя ши ын партя экономикэ—требуе де ыннаинтат задача де диштептаря маселор ын духу пуртэрий комунисте конштиенте кытре лукру, задача рыдикэрий де май департе а диштептэрий идейнише а сынгур кадрелор апаратулуй де партид ши де стат ши тоатей интелигенций советише ын духу марксизмулуй-ленинизмулуй, ын духу большевизмулуй.

С'езду де аму а стырни о рыдикаре ноуэ а тотулуй лукру ностру, о рыдикаре ноуэ а лукрулуй диштептэрий комунисте ши а лукрулуй штиинцифик-теоретик. С'ездуриле ноастре ынтотдеауна луниле ынтре сэ ынфолосаскэ ын тоате ынтэриря ынвэцэтурий марксизм-ленинизм ын партя ноастрэ, ын ынтрегул нострю партид, ын ынтрегул нострю ынаинтат отряд ал клясей муншиторешть.

Ной ам дисфэшурат ын фелул чел май ларг ши ын адынк ынтребаря деспре ролул ши локул ынтрупиний ын ынтрегул сыстем ал конштиенцей муншиторешть, ал ынтрегий ноастре политикь.

Ной ам дисфэшурат ынтреб

ДОКЛАДУ ДЕ ДАРЕ ДЕ САМЭ а товарэшулуй СТАЛИН

ЛА С'ЕЗДУ XVIII А ПАРТИДУЛУЙ ДЕСПРЕ ЛУКРУ КОМИТЕТУЛУЙ ЦЕНТРАЛ А ПК(б) ДИН ТОАТЭ УНИУНЯ

(ПРЕЛУНЖИРЕ)

литаре? Аяста ынсамнэ а да индустрией о ындрумаре милитарэ унилатерал, (одностороннее), а лэржи дин тоате пэрциле продушеря об'ектелор требуиншьоасе пентру бэтэлие, нелегатэ ку ынтребуинцаря локуиторимий, а стрымта ку тоате тыпуриле продушеря шимай осэдыт слобозыря ла рынок а об'ектелор де ынтребуинцаря локуиторимий,—ынсамнэ, а никшура ынтребуинцаря локуиторимий шиа пуне цара ын фаца кризисулуй экономик.

Аша-й картина конкретэ а нишкэрий кризисулуй ноу экономик ын цэриле капиталисте.

Ый ынцэлес, кэ аша оборот неприелник а тредыилор господэрешть н'а путут сэ ну адукэ ла аскуцыря атырнэрилор ынтре цэрь. Деаму кризису, каре а фост май ыннаинте а ынкылшит тоате кэрциле шиа адус ла аскуцыря луптей пентру рынкурile де ванзаре, пентру извоареле де крузыме. Окупаря де кытре Япония а Манчжурией шиКитаюлуй де Анязэ-ноапте, окупаря де кытре Италия Абиссинией, — тоате аестя ау оглиндит аскуцыря луптей ынтре стате. Кризису ноу экономик требуе сэ адукэ шиадевэрат адуше ла аскуцыря де май департе а луптей империалисте. Горба мерже деаму ну деспре конкуренция ла рынкурь, ну деспре бэтэлия де тыргуире, ну деспре демпинг. Аесте нишлоаше де луптэ демулт деаму сынт рекуноскуте де неындестулэтоаре. Горба мерже аму деспре реымпэрцыря ноуэ а лумий, сферелор де ынрыурыре, колониилор прин операций милитаре.

Япония а ыншепут а ындрептэци афашериле ей агресиве ку ашея, кэ ын время алкэтуирий ынвоелий а ноуэ стате пе дынса ау амэжит-о шину й-ау дат а лэржи територия са дин сокотяла Китаюлуй, атунщь кынд Англия шиФранция стэпыneск колоний марь. Италия с'а адус аминте, кэ пе дынса ау амэжит-о ын время ымпэрцырий добындей дупэ бэтэлия ынтый империалистэ шикэ е требуе сэ-шь компенсезе дин сокотяла сферелор де ынрыуре а Англией шиФранцией. Германия, каре а суферит сериоз ын результату бэтэлией ынтый империалисте шипэший дин Версаль, с'а унит ку Япония шиИталия шиа требуит лэржириятерицией сале ын Европа, ынтоаршеря колониилор; луате дела дынса де бируиторий ын бэтэлия ынтый империалистэ.

Аша а ыншепут а се алкэтуи блоку а трей стате агресиве. Ла рынд а стат ынтребаря деспре реымпэрцыря ноуэ а лумий ку ажутору бэтэлией.

2. АСКУЦИРЯ СТЭРИЙ ПОЛИТИШЕ ЫНТРЕНОРОДНИШЕ, КРАХУ СИСТЕМЕЙ ДЕ ДУПЭ БЭТЭЛИЕ А ЫНВОЕЛИЛОР ПАШНИШЕ, ЫНШЕПУТУ БЭТЭЛИЕЙ НОЙ ИМПЕРИАЛИСТЕ

Яка событиле май важнише дин периоду де даре де самэ, каре ау пус ыншепуту бэтэлией ной империалисте. Ын ану 1935 Италия а нэвэлит асупра Абиссинией шиа окупат-о. Вара анулуй 1936 Германия шиИталия ау организат интервенцие милитарэ ын Испания, прекум Германия с'а ынтэрит ла анязэ-ноапте а Испанией шиын Мароко испан, да Италия—ла анязэ-зы а Испанией пе островурile Балеаре. Ын ану 1937 Япония, дупэ окупаря Манчжурией, а ынтрат кудеасыла ын Китаю де Анязэ-ноапте шиЦентрал, а окупат Пекину, Тяньцзину, Шанхаю шиа ыншепут а-й да афарэ дин зона окупацией пе конкуренцин сэй стрэинь. Ла ыншепуту анулуй 1938 Германия а окупат-о пе Австрия, да тоамна анулуй 1938—областя Судетэ а Чехословакией. Ла сфыршиту анулуй 1938 Япония а окупат Кантону, да ла ыншепуту анулуй 1939—острову Хайнань.

Ку аша фел, бэтэлия, каре аша де незэрит с'а апротьиет пе фуриш де нороаде, а атрас ын орбита са песте 500 милиоане де локуиториме, лэржинд ефера операцилор сале пе о територие колосалэ, дела Тянцзын, Шанхай шиКантон прин Абиссиния пэнла Гибралтар.

Пэнла бэтэлия ынтый империалистэ цэриле—бируиторе, ын рынду ынтый Англия, Франция шиШтателе Уните а Америций ау алкэтуит ун режим ноу де атырнэрь ынтре цэрь, режиму де паше де дупэ бэтэлие. Темелиile главнише а режимулуй иста ау фост ла Рэсэриту Депэртат—ынвояла а ноуэ стате, да ын Европа—ынвояла дин Версаль шиун шыр де алте ынвоель. Лига нациилор а фост тьематэ сэ регулезе атырнэриле ынтре цэрь ын рамшеле режимулуй иста пе темелиа фронтулуй уник а стателор, пе темелиа апэрэрий колективе а непримеждуирий стателор. Дар трий стате агресиве шибэтэлия ноуэ империалистэ, ыншепуте де еле ау рэстурнат ку фунду ын сус тоатэ система аста а режимулуй пашник де дупэ бэтэлие. Япония а рупт ынвояла а ноуэ стате. Германия шиИталия—ынвояла дин Версаль. Ка сэ-шь слобозэдэ мыниле, тоате аесте трий стате ау ешит дин Лига нациилор.

Бэтэлия ноуэ империалистэ а стат ун факт.

Ын время ноастрэ ну-й аша де ушор сэ те руть деодатэ дин ланц шиса те аруньь дрепт ын бэтэлие, нелуынд ын самэ фел де фел де ынвоель, нелуынд ын самэ пэреря обштяскэ. Политишилор буржуазнишь ли-й штиут аяста дестул де дине. Аяста ли-й штиут деасеменя кырмуиторилор фашишть. Деатыта кырмуиторий фашишть, май ынтый де а се аруньа ын бэтэлие, ау готэрыт ын фел анумит сэ прелукрезе пэреря обштяскэ, адика с'о ынтродукэ пе дынса ын амэжитурэ, с'о амэжяскэ.

Блоку милитар а Германией шиИталией ымпотрива интереселор Англией шиФранцией ын Европа? Ертаць-не, ше фел де блок ый аиста! «Ла ной» ну-й нишь ун фел де блок милитар. «Ла ной» детот ый нума о дьетэ «осие Берлин — Рим», адика о оарекаре формулэ геометрикэ деспре осие. (Рысете).

Блоку милитар а Германий, Италией шиЯпонией ымпотрива интереселор Штателор Уните а Америций, а Англией шиФранцией ла Рэсэриту Депэртат? Дефел ну-й аша, «Ла ной» ну-й нишь ун фел де блок милитар. «Ла ной» детот ый нумай дьету «треундь Берлин, Рим—Токио», адика о интересаре ну пре маре ку геометрия. (Рысете деобште).

Бэтэлия ымпотрива интереселор Англией, Францией, Штателор Уните а Америций? Мэрунцушурь! «Ной» душем бэтэлия ымпотрива Коминтернулуй, да ну ымпотрива стателор естя. Дакэ ну не кредиць, шитиць «пакту антикоминтерновист», ынтьеет ынтре Италия, Германия шиЯпония.

Аша ау гындит сэ прелукрезе пэреря обштяскэ домний агресорь, мэкар-кэ ну ера треу сэ ынцэлежь кэ тоатэ жоака яста недьоабэ ын маскаря ый кусутэ ку ацэ албэ, фииндкэ ый де рыс сэ каць «фокару» Коминтернулуй ын пустиетэциле Монголией, ын дьялуриле Абиссинией, ын недреле луй Мароко испан. (Рысете).

Дар бэтэлия ый нениуитоаре. Пе дынса ну се поате де акоперит нишь ку ун фел де акоперишурь, фииндкэ нишь ку ун фел де «осий», «треундьорь» шиз «пакте антикоминтерновисте» ну-й ку путинцэ де акоперит факту шела, кэ Япония а окупат ын время яста о територие колосалэ а Китаюлуй, Италия—пе Абиссиния, Германия — пе Австрия шиобластя Судетэ, Германия шиИталия ымпреунэ—пе Испания,—тот аиста ый ымпотрива интереселор стателор неагресиве. Бэтэлия аша шиа рэмас бэтэлие, блоку милитар а агресорилор—блок милитар, да агресорий—агресорь.

Трэсэтура характерникэ а бэтэлией ной империалисте се ынтьее ын ашея, кэ е н'а стат ынкэ бэтэлие деобште, лумяскэ. Бэтэлие дук стателе—агресорий, ку тоате тыпуриле тыишкынд интереселе стателор неагресиве, май ынтый де тоате а Англией, Францией, Штателор Уните а Америций, да аесте дела урмэ се дэу ыннапой шиса ретраг, дынд агресорилор лэсаре дупэ лэсаре.

Ын аша фел, ыннаинтя отыилор ноштрь се петреше реымпэрцыря дистьисэ а лумий шиа сферелор де ынрыурыре дин сокотяла интереселор стателор неагресиве фэрэ орьше ыншеркэрь де рэспинжере шитьяр ку ун оарекаре ажутор дин партя шелор дела урмэ.

Ый де некрезут, дар ый факт.

Ку ше се лэмурешть аша характер унелатирал шипознит а бэтэлией ной империалисте?

Кум а путут сэ се ынтымпле, кэ цэриле неагресиве, каре ау путинць таре марь, аша де ушор шифэрэ рэспинжере с'ау ынлэтурат дела позициile сале шидела ындэторириле сале пе плаку агресорилор?

Ну се лэмуреште оаре аяста ку слэбэшюня стателор неагресиве? Дьине ынцэлес, кэ ну! Стателе демократе, неагресиве, луате ымпреунэ, фэрэ ындоялэ ыс май ынтернише, декыт стателе фашисте шиын партя экономикэ шиын партя милитарэ.

Ку ше дар се лэмуреште ын аша ынтымпларе лэсэриле систематише дин партя стателор естя агресорилор?

Аяста с'ар путе де лэмурит, де тьилдэ, ку сымцуриле де фрикэ ыннаинтя революцией, каре поате сэ се дисфэшуре, дакэ стателе неагресиве ор ынтра ын бэтэлие, шибэтэлия а кэпэта ун характер лумеск. Политиший буржуазнишь, дьине ынцэлес, штиу, кэ бэтэлия ынтый империалистэ дин тоатэ лумя а дат бируинца революцией ын уна дин цэриле шеле май марь. Ей се тем, кэ бэтэлия а доуа империалистэ дин тоатэ лумя поате сэ адукэ деасэменя ла бируинца революцией ын уна оръ ын кытева цэрь.

Дар аяста аму ну-й о пришинэ уникэ шитьяр шей главникэ. Пришина главникэ ый ын ынлэтураря царилор май мулте неагресиве шимай ынтый де тоате, а Англией шиФранцией дела политика непримеждуирий колективе, дела политика рэспинжерий колективе агресорулуй, ынтрешеря лор ла позиция де неаместек, ла позиция де „нейтралитет".

Формал политика де неаместек с'ар путе де характеризат ын аша фел: „Ласэ фиекаре царэ сэ се дедадрепту грэеск шискриу ку негру пе алб, кэ немций аспру й-ау „дизамэжит" пе дынший, фииндкэ, ынлок де ашея, ка сэ се порнеаскэ май департе ла рэсарит, ымпотрива Унииний Советише, ей, ведець, ау кырнит ла асфинцыт шитребуеск пентру дынший колоний. Се поате де гындит, кэ немцилор леау дат райоанеле Чехо-Словакией, ка ун прец пентру ындэториря де а ыншепе бэтэлия ку Унииня Советика, да немций аму се ынлэтурязэ де а плэти дупэ вексель, трей мэтыиду-й пе дынший ундевай май departe.

Еу ыс департе дела ашея, ка сэ морализзз ын легэтурэ ку политика неаместек, сэ грэеск деспре трэдаре, деспре вынзаре ши алтеле ый фелу иста. Ый наив сэ шитешть ын фелу иста. Ый наив сэ шитешть ын фелу иста. Ый наив сэ шитешть ын

ВЯЦА ДЕ ПАРТИД

Споруриле организацией районале а ПК(б)У дин Кодыма

Де рынд ку тот партиду большевишилор, де рынд ку тот нороду советик, организация районалэ а ПК(б)У дин Кодыма ынтылнеште с'езду XVIII а ПК(б) дин тоатэ Униуня ку бируинць марь ла тоате сектоареле зыдирий социалисте. Ыншиинцаря деспре тьемаря с'ездулуй XVIII де партид а фост ынтылнитэ ку о рыдикаре маре политикэ ши де продушере де кытре тоць большевиший де партид ши фэрэ де партид а районулуй.

Тезисуриле докладурилор тов. тов. Молотов ши Жданов ау фост прежудекате ын тоате организациле примаре де партид ши ла адунаря районалэ де партид прин активитатя маре а кандидацилор ши членилор де партид. Прежудекынд тезисуриле историше, организация примарэ де партид депе лынгэ секция районалэ де прегэтирь с'а ындэторит сэ ымплиняскэ задания де прегэтиря карней пэнла 10 март. Ындэториря луатэ а фост ымплинитэ ку шинсте ынкэ ла 3 март. Пентру ымплиниря планулуй де прегэтиря карней с'ау луптат май алес комуништий т. т. Крисько ши Подлисовский.

Организация примарэ де партид депе лынгэ «Райпотребсоюз», пре-

Пе фото: санатория Ленин ын Сухум.

Фото де Х. Параскевопуло (Фотохроника ТАСС)

жулекынд тезисуриле докладурилор тов. тов. Молотов ши Жданов, с'а ындэторит, ка пэнла дистьидеря с'ездулуй де партид сэ ымплиняскэ плану циркулэрий мэрфурилор ку 90 проценте. Ындэториря ый ымплинитэ тылдуитор шн ла време.

Прегэтинду-се пентру а ынтылни достойник дистьидеря с'ездулуй историк организация районалэ а ПК(б)У а петрекут ун лукру маре ын партя мэририй партидулуй большевик. Аша де тылдэ, ын кандидаць де партид ыс приниць 54 оамень, ынтре каре оамень де фрунте ка Тополиская — депутату Советулуй Супрем а РАСС Молдовенешть, Швец — прешединтеле колхозулуй Киров дин сату Сербы ши алцый.

Дин кандидаць ын члений де партид ыс приниць 46 оамень, ынтре каре ордэноносцу Перепелицэ, стахановистеле тов. тов. Дабижа, Рупташ ши алтеле. Ын район ыс организате 9 организаций примаре де партид ши 4 групе де кандидаць. Яка ку ше спорурь ынтылнеште организация районалэ де партид дин Кодыма с'езду XVIII а ПК(б) дин тоатэ Униуня.

СПЕКТОР,
секретарю комитетулуй районал а ПК(б)У дин Кодыма.

Пе оамений де фрунте— ын рындуриле де партид

Дин время реынноирий принирий ын партид ку мулт с'а мэрит организация де партид а районулуй Валягоцулуй.

Осэдыит ау крескут рындуриле де партид ын зылеле де ыннаинтя с'ездулуй XVIII а ПК(б) дин тоатэ Униуня. Дакэ организация районалэ де партид ын луна январь ану де фацэ а крескут нумай ку 4 оамень, апой ын луна февраль е а крескут ку 20 кандидаць ши 9 члень де партид. Ын нумэру шелор приниць сынт шей май де фрунте оамень девотаць партидулуй ностру комунист, ка, де тылдэ, комбайнеру - ордэноносцу тов. Филипенко (СМТ дин Мардаровка), звеневая колхозулуй «Шлях Ленина» — депутату Советулуй Супрем а РАСС Молдовенешть тов. Бондаренко, бригадирий бригэзилор де трактоаре т. т. Забарский, Кухарь ш. а.

Ын организация сэтяскэ де партид дин Валягоцулуй, партя I, ну-й крештере. Дар ши кум поате сэ крякэ аястэ организацие, дакэ организатору де партид тов. Порожнюк делок ну лукрязэ ку резерву партидулуй. Ын сат сынт 8 организаций комсомолисте, дар дела реынноря принирий ын партид аишь с'а принит нумай ун комсомолист. Организация де партид детот слаб кондуше ку комсомолу. Ла адунэриле де партид ниишьодатэ ну с'а ворбит деспре лукру комсомолулуй. Организатору де партид дин сату Качуровка т. Цуркан н'аре нишь ун фел де доринцэ сэ лукрезэ асупра крештерий рындурилор де партид, ел кыте 8 лунь цыне ын пашше шереириле т.т. Шуткевич ши Ганула, ши еле ау фост дизлегате нумай атунць, кынд секретарю комитетулуй районал т. Калашников а венит пе ынтребаря яста ын организация примарэ де партид.

Дэтория фиекэруй комунист а фиекэрей организацие примарэ де партид есте ашея, ка сэ ажуте оаменилор де фрунте сэ ынтре ын рындуриле слэвитулуй партид-большевик.

Мих. ЛОЩИЦ.

Креште организация примарэ де партид

Тезисуриле докладурилор т. т. Молотов ши Жданов ла с'езду XVIII а ПК(б) дин тоатэ Униуня ау стырнит о маре доринцэ ынтре оамений де фрунте а СМТ дин Окна-Рошие пентру а ынтра ын рындуриле партидулуй большевик. Ын время шелор 3 лунь дела урмэ организация примарэ де партид депе лынгэ СМТ (организатору де партид тов. Мартыненко) а крескут ку 7 оамень. Ын партид ыс приниць шей май де фрунте оамень, ка де тылдэ, ордэноносцу тов. Манько, каре лукрязэ 10 ань ла СМТ, ордэноносцу тов. Боядаренко фосту комбайнер, ынналнтат аму ла посту де механик пе комбайне, ордэноносцу тов. Новаковский фосту тракторист, да аму лукрязэ бригадир а бригэзий де трактоаре. Ын партид ыс приниць деасеменя стахановиштий т. т. Гергель, Ниндорий, Дребижан ши Кишенев. Се оформязэ пентру а ынтра ын партид товарэший Шофер, Балан ши механику автоколоней тов. Гуд.

МОЧЕНКО.

Результату лукрулуй прост

Комитету районал а комсомолулуй дин Кодыма де в'о кытева орь а алжэтуит плану календар пентру стьимбаря документелор комсомолисте. Дар, лукру иста а фост организат прост ши деатыта стьимбаря документелор с'а мунтуи ынкэ ну деграбэ.

64 организаций примаре комсомолисте ау ыншепут стьимбаря билетелор комсомолисте, дар пэн аму педеплин ау стьимбат документеле нумай 2 организаций.

Организация комсомолистэ депе лынгэ комитету ымплинитор районал дин орэшелу Кодыма, шей депе лынгэ заводу де шерберя повидлей ш. а., ау ыншепут стьимбаря документелор комсомолисте ынкэ ла 13 декабрь ану 1938 ши пэн аму ынкэ н'ау мунтуит-о.

Ый де нераре, дар ый факт, кэ пэн аму сынтур секретарю организацией комсомолисте депе лынгэ комитету ымплинитор районал тов. Шрайбер ну с'а стьимбат билету сэу комсомолист.

Кондушеря неындестулэтоаре де комитету районал а комсомолулуй ку ынтребаря ястэ важникэ а адуе ла ашея, кэ 21 организаций комсомолисте пэн аму ынкэ н'ау тримэс листеле де комсомолиштъ не стьимбаря документелор комсомолисте ын комитету районал а комсомолулуй. Уний секретарь а организациилор примаре комсомолисте н'ау ымплинит дрепт листеле комсомолиштилор. Комитету районал а комсомолулуй ну ле дэ ажутор требуиншьос секретарилор ши организаторилор комсомолиштъ.

Н'ау стьимбат документеле сале комсомолисте ши май мулт де жумэтате де комсомолиштъ дин организациile комсомолисте депе лынгэ МТМ ши СМТ дин Кодыма деатыта, кэ секретарю организацией тов. Барган се ынделетниште систематик ку бецыя, пентру ше деаму ый дат дела лукру.

О парте де организаций примаре комсомолисте лукру стьимбэрий документелор комсомолисте ыл нумэра де ун лукру техник, н'ау адус ын рындуялэ кувенитэ господэрия комсомолистэ, лукрязэ фэрэ план, ше ши а адус ла ашея, кэ трэгэнязэ аша лукру важник ка стьимбаря документелор комсомолисте.

В. СОБОЛЬ.

Ну де оприт ла ажунсуриле кэпэтате

Дьине ый организат лукру ын организациile комсомолисте депе лынгэ колхозуриле «Бассарабия Рошие» ши «Каля партизанилор рошь» дин сату Глиная, району Слобозыя. Лукру де масэ-политик ынтре комсомолиштъ ши тинеримя некомсомолистэ ый рыдикат ла ун нивел кувенит, ын результат есте ши крештере ын организация комсомолистэ. Адунэриле комсомолисте се петрек регулат, господэрия комсомолистэ есте ынтр'о рындуялэ бунэ. Комсомолиштий сынестэтор ши о парте пин кружоаше ынвацэ история большевизмулуй.

Дар, ын рынд ку аесте ажунсурь, сынт ун шыр де неажунсурь ын лукру комсомолулуй. Сынт аша комсомолиштъ ка т. Щербан, каре се ынделетниште ку бецыя, хулигания ш. а., комсомолиста тов. Тоницой ну визитязэ адунэриле комсомолисте. Комсомолиштий т.т. Матвеенко, Савочка, Бабой ну ымплинеск порунчиле сале, дате де организация комсомолистэ. Шиинд алешь ын колегия де редактарь газетей де пэрете, деаму май мулт де 2 лунь газета ну се слобоаде.

Кондукэторий организациилор комсомолисте требуе сэ ликвидезе аесте неажунсурь, ка организациile комсомолисте дин сату Глиная сэ шие ын нумэру шелор де фрунте ын район.

А. ТОНИЦОЙ.

„РЕМОНТУ ЫЙ МУНТУИТ“

СМТ дин Кодыма ши Абомеликово се ынтрек ынтре дынселе пентру мунтуиря ку спор а прегэтирий кытре сэмэнату де примэварэ ши пентру а петреше кыт май дьине сэмэнату. Аста-и дьине, кэ еле се ынтрек. Дар пе зыва де ази нишь о станције ну поате сэ спуе, кэ е ый гата сэ ясэ ла лукру ын кымп.

Кондукэторий СМТ ши а колхозурилор н'ау грижэ сэ гарантезе о продуктивитате нантэ а мунший, ходина культуралэ а трактористилор ын время лукрулуй пе кымп.

Дин 20 будаше пентру трактористь а СМТ дин Абомеликово нишь уна ну-й ремонтатэ кум се каде. Ну-й ындестулатэ аястэ СМТ ши ку инвентарь де дрес трактоареле, н'ажунг 60 метре де шлангурь, 20 гэлець ш. а. Таре неындестулэтор аишь се ремонтязэ инвентарю де прицеп. Дин 20 сэмэнэтоаре пентру сэмэнату свёклей де зэгар ыс ремонтате нумаи 10. Шеледанте сэмэнэтоаре, каре ау невое де ремонтаре капиталэ, дупэ пропунеря директорулуй тов. Сокуренко, ыс бракуите ши ну се ремонтязэ. Ка результат СМТ н'аре атыта сэмэнэтоаре, кыте се требуеск пентру мунтуиря ла време а сэмэнатулуй свеклей де зэгар.

Сынт мулте неажунсурь ши ла СМТ дин Кодыма (директор тов. Гладкий). Доуэ сэмэнэтоаре пентру сэмэнату свеклей де зэгар, трасе де трактор, 2 плугурь кыте ку 5 шере, 2 культиватоаре шед ынкэ неремонтате.

«Ной ам мунтуит ремонту трактоарелор ла време»,—се фэлеште директору Гладкий. Да 4 трактоаре ХТЗ стэу ынкэ ши аму фэрэ радиаторе... Ши аяста се нумэрэ «ремонту ый мунтуит».

Амындоуэ СМТ ынкэ ну-с ындестулате ку газ. СМТ дин Кодыма аре запас де лигроин нумай пе о лунэ, да газ ны май пе мулт, декыт пе 8 зиле; ла СМТ дин Абомеликово, ындэрэпт, газ есте, да лигроин ый детот пуцын.

Ф. ПУШКАР.

Сэ ну кэлкэм статуту артелюлуй сэтяногосподэреск

Ын сату Карагаш, району Слобозыя, а авут лок пленуму лэржит а советулуй сэтеск, ла каре с'а прежудекат ынтребаря деспре ликвидаря кэлкэрилор статутулуй артелюлуй сэтяногосподэреск.

Уний колхознишь дин сату ностру, прининд норме де пэмынт пентру господэрия де усадьбэ нумэрэ извору темейник де финцаре ну колхозу, да господэрия луй индивидуалэ. Деспре аяста мэртурисеште ашел факт, кэ о парте де колхознишь ну есэ дефел ла лукру ын колхоз, орь лукрязэ ын колхоз тот ану 10—50 трудозыле. Де тылдэ, колхознику Климентий Гуржий дин колхозу «Красный пограничник» аре 1,70 гектаре де грэдинэ ши жие. Ын ану 1938 ел а луат венитурь депе участоку иста о сумэ де 23 ний рубле. Се ынтрябэ, аре ел карева интерес сэ лукрезе ын колхоз, дакэ е атыта венит дин грэдиниле сале? Ын колхозу иста сынт мулць колхознишь ка т. т. Кондрат Фейфер, Павел Курлат, Пьотр Бахмуцан, Яков Гуржий ши алцый каре цын нележитим кыте 2 норме де усадьбэ.

Ын колхозу Каганович сынт 46 колхознишь, каре цын участоше де пэмынт май марь де норма стабилитэ де кытре статуту артелюлуй сэтяногосподэреск. Ын нумэру иста ынтрэ Герасым Лупашко, каре ын 3 ань де зиле н'а лукрат нишь о зы ын колхоз, Иван Кицканян, каре аре 5 трудоспособнишь, да ын 2 ань де зиле н'а лукрат нишь о зы ын колхоз, Марфа Петриман ш. а.

Пленуму советулуй сэтеск а готэрыт ка ымпреунэ ку кырмуириле колхозурилор ын время шей май скуртэ сэ факэ о рындуялэ большевикэ ын партя аста потрижит ку статуту артелюлуй сэтяногосподэреск.

ДУЛЬДИЕР.

Пе фото: плотина гидростанцией ын колхозу «Завет Ильича», областя Ленинградская. Аястэ электростанцие ындистуляэ трий колхозурь, санатории, лагереле пионерешть, ясклеле коптылэрешть, техникуму ветеринар. Путеря турбиней гидростанцией—100 киловате.

Фото де М. Хитрин (Фотохроника ТАСС).

Звеневая тов. Павловская

Аяста а фост 32 ань ын урмэ Ын фамилия сэракэ а шетэцанулуй Василий Павловский с'а нэскут коптылу а опта. Мама, прэжиндуй пе шеялэнць коптый голь ши истожиць, плынже ыншетишор, легэнынд фийка нэскутэ. Пэринтеле се уйта посоморыт ын ферыстрэ. Наштеря членулуй ноу ын фамилие адуше нумай май мултэ сэрэшие. 2 десетинь де пэмынт требуе сэ грэняскэ о фамилие дин 10 суфлете.

Фата креште некэртурарэ. Фраций ши сурориле май марь с'ау ымпрэштиет: каре ла лукру ын экономия мошиерулуй Чекаленко, каре пела кулашь.

Ын ану 1922 пэринтеле а мурит. Ынаинтя фамилией сэраше ау стат невой ынкэ май греле. Лукра ану ынтрег ши тот ну май аве пыне ану ымпрежур.

Да кынд ын сэтишору Перешоры (совету сэтеск дин Мардаровка) а ыншепут а се организа колхоз, тынэра Катя Павловская шей диитый с'а апротьиет де масэ ши а спус ын глас:

— Скриець-мэ пе мине!

Деатунць с'а лунинат вяца Катей, ау венит зыле букуросае ши порокоасе пентру дынса.

Катя Павловская а ыншепут а лукра ын колхоз таре ынкордат ши-й ындемна ла лукру шинстит ши пе алций. Ка о колхозникэ шинститэ, е а фост ынналнтатэ ла посту де звеневой. Ши яка ын ану 1937 звеноу ей а стрынс шей май маре роадэ ын колхоз: 25 центнере де грыу де тоамнэ ши 320 центнере де свекле де зэгар депе гектар.

Ынсуфлецытэ де результателе ынтый а мунший сале, звения фемейскэ, кондусэ де тов. Павловская, а готэрыт, ка ын ану 1938 сэ лукрезе ынкэ май дьине. Некэтынд ла ынвоелиле рэле климатише, е а стрынс депе участоку сэу кыте 355 центнере де свекле де зэгар депе гектар ши а стрынс шей май маре роадэ де культурь прэуцоасе ын тот колхозу. Пе плантация де свекле звеневая Катей а ынтродус мулте ынгрэшеминте локале.

Пентру мунка стэруиншьоасэ ши шинститэ фийка фостулуй сэрак, кэруй ну-й ажунже пиншьодатэ пыне ану пимпрежур, аму а принит дин колхоз пыне ындестул, баиь, дефок.

Зылеле де ярнэ звеневая тов. Павловская ле-а фолосыт ла ынвэцат карте, ла ынсуширя агротехниший. Ла дыиса таре дес вине астэ ярнэ члений звенией ей т. т. Таня Хилюк ши Таня Белоус. Ын сэриле лунжь де ярнэ еле таре мулт грэе деспре ашея, жум сэ се гэтяскэ май дьине кытре сэмэнату культурилор де примэварэ, ка сэ стрынгэ о роадэ ынкэ май богатэ. Дар еле ну нумай грэе. Еле ау адус ын рындуяла кувенитэ инвентарю сэтяногосподэреск, ку каре орлукра участоку звенией, ау гэтит сэмынца требуиншьоасэ, ау кэрат ын кымп мулт гуной, ау стрынс песте 20 центнере де шенушэ ши 16 центнере де гэнац.

Гуверну Униуний РСС а наградит-о пе стахановиста Катя Павловская ку медалю «Пентру витежия де мункэ». Аястэ наградэ а ынсуфлецит-о ын луптэ пентру результате ынкэ май стрэлушите де мункэ. Де награда маре се букурэ тоць члений колхозулуй Ленин. Слава деспре звеневая веститэ мерже пин тоате колхозуриле районулуй Валягоцулуй.

Л.

Ынтэриря кандидацилор ла Выставка сэтяногосподэряскэ дин тоатэ Униуня

Зылеле естя а авут лок шединца комитетулуй организаторик а Советулуй Супрем а РАСС Молдовенешть пин району Тирасполь. Комитету а ынтэрит кандидаць ла Выставка сэтяногосподэряскэ дин тоатэ Униуня, каре ын шей дой ань дела урмэ ау кэпэтат результате буне де продушере.

Дин колхозу *Молотов* (сату Плоска) ын ынтэрит ка кандидат ла Выставкэ шефу фермей колхознице де кай тов. С. Т. Шишкин. Ын ану 1937 ел а крескут дела 42 епе 42 мынзь ши ын ану 1938 дела 45 епе 45 мынзь. Тоць каий колхозулуй се гэсеск ын старе буне.

А фост ынтэрит ка кандидат ла Выставкэ деасеменя грэждару май маре а колхозулуй „Лушнфэрошу“ дин сату Токмажиу тов. И. Ф. Галатонов. Граждару иста а крескут ын дой ань де зыле 90 мынзь.

Ынгрижитору поршилор а колхозулуй „Красный партизан“ дин сату Ближний Хутор тов. П. М. Алексеенко ын ану 1938 а кэпэтат приплод маре дела скроафе дин ферма колхозникэ. Дела 16 скроафе ел а крескут 321 пуршей. Скроафа „Кругла“ №13 а фэтат ын ану трекут 30 пуршей, да скроафа „Виспа“ №14 а фэтат 28 пуршей. Тов. Алексеенко ый ынтэрит сэ ее парте ла Выставка сэтяногосподэряскэ.

А май фост ынтэрит ка кандидат ла Выставкэ колхозу „Красный Перекоп“ дин Закрепостная Слободка тот пентру приплоду маре а поршилор, деасеменя ынгрижитору поршилор а колхозулуй *Благоев* дин сату Паркань, тов. Блушкан.

Требуе сэ ынсэмнэм, кэ ын району Тирасполь май мулте колхозурь ку арэтэторий лор марь де продушере пот сэ ее парте ла Выставка сэтяногосподэряскэ дин тоатэ Униуня. Дар пэн аму оформаря лор ын кандидаць ну-й организатэ аша кум се требуеште. Шефу секцией районале агриколе дин Тирасполь тов. Коробов ши рабагроному тов. Князь мотивязэ аяста ку ашея, кэ н'ау бланкурь ындеажунс.

В. РЕУЛ.

Сэ луптэм пентру арэтэторь ной

Ын ынтрешериле V химише дин тоатэ Униуня, каре с'а петрекут ын луна декабрь ану 1938, а луат парте ши организация ОСОавиахимулуй дин Молдова. Совету Централ а ОСОавиахимулуй дин Молдова, прегэтинду-се кытре ынтрешериле естя, а ынналнтат патру организаций примаре а ОСОавиахимулуй дела нумеле Молдовей. Ын ынтрешерь ау луат парте организациile примаре а ОСОавиахимулуй дин совхозу **Фрунзе**, школа украинянэ № 8, артелю «Кожпром» ши заводу де консерве **Ткаченко** дин орашу Тирасполь.

Организация дин совхозу **Фрунзе** а окупат локу а дойля ын Униуне пе ынтрешериле де групе а совхозурилор, колхозурилор ши СМТ, пентру ше а фост премиатэ ку 1500 рубле. Организация примарэ дин школа украинянэ № 8 а окупат локу а трия дин Униуне ши организация ОСО а артелюлуй «Кожпром» а окупат локу а шинша ын ынтрешериле химише дин тоатэ Униуня. Организациile естя адевэрат ау луптат ши луптэ пентру а добынди результате ной ын лукру де апэраре.

Аша, де тылдэ, организация примарэ дин совхозу **Фрунзе** а ынтылнит с'езду XVIII де партид ку аша арэтэторь. Тоць шей 90 члень а организацией ау дат нормеле ла сэмну де апэраре «ПВХО» де тряпта I. Аму ей ку маре интерес се ынвацэ ын кружоашеле де апэраре. Деасеменя ажунсурь марь аре ын лукру де апэраре ши организация ОСО а школий № 8 дин орашу Тирасполь. Ын организация ясте 50 члень ау дат нормеле ла сэмну де апэраре «ПВХО», ау петрекут кытевай ынвэцэтурь ын противогазурь. Ын время ынтрешерилор ау фост слобозыте 2 газете де пэрете ын противогазурь ш. а. м. д.

Ажунсурь марь аре ши организация примарэ а ОСОавиахимулуй дин артелю «Кожпром». Шей 92 члень а организацией естя ау дат нормеле ла сэмну де апэраре «ПВХО» де тряпта I. Организация ясте а петрекут 38 тренировше ши 7 походурь ын противогазурь, 33 члень ау дат нормеле ла сэмну «Пушкашу Ворошиловист», 34 члень—ла сэмну «ГСО» ши 29 члень—ла сэмну «ГТО».

Де рынд ку организациile ынналнтэше а ОСОавиахимулуй сынт ши аша организаций примаре, ын каре слаб ый дисфэшурат лукру де апэраре. Аша организаций ау советеле районале а ОСОавиахимулуй дин районеле Каменка, Кодыма ши алтеле.

Ну демулт а авут лок пленуму Советулуй Централ а ОСОавиахимулуй дин Молдова, унде а фост аскултат доклад деспре тоталуриле лукрулуй «ПВХО» ын ану 1938 ши задэчиле пе ану 1939. Ла пленум аспру а фост критикат лукру унелор совете районале ши деасеменя ши лукру Советулуй Централ а ОСОавиахимулуй дин Молдова пентру кондушеря неындестулэтоаре ку лукру де апэраре. Пленуму а ынсэмнат ун шыр де мэсурь конкрете пентру а ымбунэтэци лукру де апэраре ын Молдова, ку аша сокотялэ ка сэ ынтылняскэ ынтрешериле VI химише дин тоатэ Униуня ку арэтэторь ынкэ май марь.

Е. С. МАСЛЯНИКОВ — начальнику диспэрцытурий «ПВХО» а Советулуй Централ а ОСОавиахимулуй дин Молдова.

ДЕ ПРЕГЭТИТ ДОПРИЗЫВНИШЬ ДОСТОЙНИШЬ ПЕНТРУ АРМИЯ РОШИЕ

Пин мулте организаций примаре а ОСОавиахимулуй дин Молдова Советикэ с'а ыншепут прегэтиря допризывнишилор, нэскуць ын ань 1918—1919—1920. Суб кондушеря командирилор де запас, патриоций тинерь ынвацэ статуту милитар, петрек прегэтиря де строй, дэу нормеле ла семнеле де апэраре.

Организация примарэ а ОСОавиахимулуй дин Григориополь пе ларг а дисфэшурат лукру де прегэтиря допризывнишилор. Ку ынвацэтура сынт куприншь тоць допризывниший дин сателе Шибка, Дороцкая, Григориополь, Нейдорф ш. а.

Организация примарэ а ОСОавиахимулуй дин Григориополь, прегэтинду-се кытре с'езду XVIII де партид, а луат ындэторирь конкрете. Ымплининд ындэториле естя, организация ОСО а прегэтит допризывнишь, каре ау дат нормеле ла сэмну «Пушкашу Ворошиловист» де тряпта I, 54 — ла сэмну «ПВХО» де тряпта I ши 29 — ла сэмну «ГТО» де тряпта I.

А. БРИЦКИЙ.

Ынтребаць ши в'ом рэспунде

Ынтребаре.

Тов. И. Стажило — колхозник дин колхозу «Кооператор» (сату Малаешть, району Тирасполь), ынтрябэ, кум требуе де плэтит ымпутерничиштилуй не даря карней статулуй? Ын сату ностру сынт ымпутерничиць ын тоате колхозурile, прекум колхозу «Правда» ынскрие ымпутерничитулуй кыте 3 трудозыле пентру фиекаре центнер де карне, дат статулуй ши баний, приниць пентру карня датэ, ымпутерничиту ну-й ынтоарше колхознишилор, да ый е луй. Ын шеледанте колхозурь ымпутерничиций еу нумай баний, да трудозыле ну принеск.

Рэспундем:

Потрижит ку готэрыря Советулуй Комисарилор Нородулуй а Униуний РСС ши Комитетулуй Централ а ПК(б) дин тоатэ Униуня деспре даря карней статулуй ши инструкцией «Наркомпищепромулуй» деспре рындуяла дэрий карней статулуй, колхозниший ау дрепт сэ дэе пе сокотяла карней фелурите жите ши пэсэрь. Се дэ вое деасеменя ла о групэ де оамень сэ дэе о житэ пе сокотяла карней статулуй.

Врасэзыкэ, даря карней статулуй, ка ши алте дэторий де стат колхознику требуе сэ ле ымпликскэ персонал, деатыта а ынскрий ымпутерничитулуй трудозыле дин сокотяла колхозулуй есте о кэлкаре а статулуй артелюлуй сэтяногосподэреск.

Баний, плэтиць де кытре стат пентру карне требуе сэ-й принякэ колхозниший шей де дэу карня. Дакэ о групэ де колхознишь кумпэрэ о житэ-доуэ пентру а ымплини плану дэрий карней статулуй, апой ей алег диитр'ыншь ун ом ши-й порунческ сэ кумпере жита ши с'о дэе пе сокотяла дэрий карней статулуй. Аяста се фаче пентру ашея, ка сэ ну прэпэдяскэ время. мулць оамень.

Колхозу ну-й дэтор сэ-й ынскрие трудозыле аистуй ом, орь сэ-й плэтяскэ ку алтшева. Кырмуиря колхозулуй ажутэ нумай колхознишилор ын даря карней статулуй, кум де тылдэ, слобоаде дела лукру ому шел де се душе ла базар, ка сэ кумпере жита. Тьелтуелиле шеле де ле фаше ымпутерничиту се ынторк де кытре колхозниший шей де еу парте ла кумпэраря житей дупэ ынвояля лор.

Не скриу дин колхозурь

Бригада де трактоаре №17 (бригадир тов. К. Войтенко) а СМТ дин Окна-Рошие, каре ынслужеште колхозуриле **Ежов, Папанин** ши **Киров** (сату Ставрово) а ыншепут а ара пентру сэмэнату културилор де примэварэ. Деаму с'а арат 10 гектаре.

Дин зылеле ынтый а лукрулуй тракториштий аратэ тылде буне де лукру. Тоць, ка уну, трактористий ау луат ындэторирь социалисте пентру а кэпэта арэтэторь марь ын лукру.

П. ДЯЧЕНКО.

***

Ла 7 март ын Григориополь с'а петрекут пленуму комитетулуй ымплинитор районал. Ла аист пленум с'ау адунат тоць прешединций колхозурилор ши прешединций советелор сэтешть, директорий ши агрономий СМТ дин Григориополь ши Гликсталь.

Пленуму а прежудекат ынтребаря деспре сэмэнату де примэварэ.

Ын готэрыря с'а пленуму а ынсэмнат, кэ ынтр'ун шыр де колхозурь ынкэ сынт мулте неажунсурь ын прегэтире кытре сэмэнат. Пленуму а пропус, ка ын шеле дела урмэ 2—3 зиле сэ ликвидезе тоате неажунсуриле ын мэрсу лукрулуй.

КИЦКАНЯН.

Лупта ынарматэ пе улициле Мадридулуй

ПАРИЖ, 9 март. (ТАСС). Ла 14 шясурь 30 минуте агентства Эспань дин Париж а трансла о ынштиинцаре дин Мадрид, ын каре се сублиниазэ, кэ оастеле, крединшьоасе народулуй испан ши лукрулуй неатырнэрий республиший испане, ый ыннэдушитэ де оастеле трэдэторилор Касадо ши Миаха.

Дар аесте декларэрь се акопэрку алте ынштиинцэрь, каре се принеск дин фелурите извоаре дин Париж. Жудекынд дупэ аесте штирь, ымпотривануперя солдацилор крединшьошь республиший ну нумай ну-й фрынтэ, дар ши се лэржеште. Аша, агентства Фурнье адуше ынштиинцаре дин Сиудад Реаль деспре ашея, кэ губернатору дин Сиудад Реаль с'а адресат кытре генералу Миаха ку о требуинцэ сэ-й тримитэ грабник аэроплане пентру ашея, ка «сэ бомбардезе рэскулаций, каре ау ынстэпынит ку арма ши ку запасуриле ынармэрий милитаре ын Сиудад Реаль».

Дебате ын палата лордзилор

ЛОНДОН, 10 март. (ТАСС). Ерь ын палата лордзилор ау авут лок дебате пе ынтребаря Испанией. Ку о кувынтаре маре а ешит министру англишян пе тредьиле де динафарэ лорду Галифакс. Атингынду-се де блокада портурилор республикане веститэ де генералу Франко, Галифакс а спус, кэ дакэ пароходеле англишене де тыргуялэ, каре плутеск дупэ границиле апелор териториале испане, ор суферь нэвэлире, апой гуверну англишян а ши невоит сэ ее мэсурь кореспунзэтоаре. Галифакс а декларат, кэ гуверну англишян ну веде нишь ун фел де требуинцэ ын эвакуаря пэрталилор гувернулуй республикан, пентру кэ ел креде «ынкрединцэрилор» луй Франко, кэ ор ши педепсиць нумай «рэуфэкэторий».

Лейбористу Снелл, каре а ешит ын дебате а супус критиший декларация луй Галифакс. Ше ынсамнэ термену «рэуфэкэторий» ын ынцэлесу генералулуй Франко, ынтрэбэ Снелл. Ый кутоту ынцэлес, кэ суб кувинтеле «рэуфэкэторий» се аре ын ведере суте де ний де шетэцень девотаць республиший, уника «рэуфашере» кэрор есте ашея, кэ ей с'ау ымпотривапус интервенцилор. Паркэ ну-й ынцэлес, кэ пе оамений кэрора ый ашэлтэ о рэсплэтэ испрэ.

Пе урмэ а ешит лейбористу Страболджи, каре а декларат, кэ политика гувернулуй англишян пе ынтребаря испанэ а авут цель а ынтьедика стабилиря а аша режим ын Испания, каре ар путе нимиши домниря фашистэ ын цара аста.

Страболджи а кувынтат пентру стабилиря атырнэрилор май мулт приетеноасе ку Униуня Советикэ.

Душеря виитоаре а луй Бек ла Лондон

ВАРШАВА, 10 март. (ТАСС). Дупэ ынштиинцэриле газетей «Илюстроване кур'ер подзенны», министру полшеск пе тредьиле де динафарэ Бек а принит о пофтире ка сэ визитезе Лондону. Газета сублиниазэ, кэ визиту дупэ дорница пэрцилор а авe ун характер не жумэтате официал ши а авe лок ын зилеле ынтый а луний апрель.

Ла Лондон с'ор прежудека ынтребэриле стэрий ынтренороднише де аму, проблема эмиграцией, ынтребаря деспре индестуларя Польшей ку крузыме колониале, деасеменя ши ынтребаря де финансе.

Дупэ границэ

Пе цынтириму еврееск а орашулуй Пльзен (Чехо-Словакия) ау фост гэсите трупуриле редакторулуй газетей фашисте «Последні ліст» ши а чиновникулуй директией районале дин Пльзен. Дупэ кум с'а афлат, ей ау стабилит пе цынтирим ку цель де провокацие о машинэ де избукнире. Ку избукниря ынаинте де време амындой бандиций ау фост ушиць пе лок.

Пе фото: лупташий армией республикане испане ын лагерю концентрационал Булу (Франция).

(Фотохроника ТАСС).

Операциile милитаре ын Китай

(Дупэ ынштиинцэриле кореспонденцилор ТАСС дин Чунцин, Шанхай ши Лондон).

ЫН КИТАЮ ЦЕНТРАЛ

Луптe марь се прелунжеск ын партя централэ а провинцией Хубэй. Пэрциле китаене прин ынкунжураре ау фэкут примеждие тылулуй ши флангулуй оастелор японене, каре ау окупат Ижунсяну. Японений концентрязэ оасте пентру а луа Ичану (ла асфинцыт дела Ханькоу), каре фэрэ ынтрерупере се бомбардязэ дин воздух. Ын результату бомбардэриlор ын Ичан ау фост ушишь ши рэниць песте 1500 локуиторь пашнишь. О парте ынсэмнатэ а орашулуй ый руинатэ. Ын партя де анязэ-ноапте а провинцией Хубэй авиация японянэ бомбардязэ орашу Сян-Ян.

ЫН КИТАЮ ДЕ АНЯЗЭ-ЗЫ

Ла анязэ-ноапте дела Кантон лупте ау лок ын району Синьминьбу.

Партизаний китаень ау петрекут кытева нальоторь асупра позицией японене ын Хайкоу ши Цюнчжоу (пе острову Хайнань). Ын лупте японений ау прэпэдит ла 1000 солдаць. Ла 7 март отряду де партизань а ынтрат ын Динь-Ань (спре анязэ-зы дела Цюнчжоу) ши а диструс штабу отрядулуй японян.

***

Ла Шанхай ау венит трий транспортурь, пе каре ау фост адусе 4 ний де солдаць японень рэниць.

Пагубеле армией японене ын Китай

ЧУНЦИН, 10 март. (ТАСС). Ын Чунцин ыс публикате штирь деспре пагубеле армией японене пе фронтуриле Китаюлуй ын жумэтатя а доуа а луний февраль а анулуй иста.

Ынтре пэрциле китаене ши японень пе тоате фронтуриле ау авут лок ын периоду иста 404 лупте. Ын лупте́ле естя ау фост ушишь 21.375 ши луаць ын плен 708 японень. Пэрциле китаене ау луат дела японень 788 кай, 2235 винтовце, 99 пулемьотурь, 13 орудий, 157 броневишь ши танкурь, 27.495 дискурь де пулемьот ку патроане. Ын время аста ау фост ынекате 6 пароходе милитаре японене, ау фост нимишите 3 аэроплане японене ши руинате 267 километре де друм де шер ын тылу японенилор.

Шеле май марь пагубе японений суфэр ын районеле активитэций партизанилор а армией китаене.

Аскуциря стэрий нунтрише политише ын Чехо-Словакия

ПРАГА, 10 март. (ТАСС). Ерь зыуа ау авут лок конворбирь ынтре гуверну централ а Чехо-Словакией ши делегату гувернулуй словак Сидор. Сидор а требуит дела Словакия дрепту де алкэтуира армией ынестэтоаре, ындестуларя тутурор шериндцелор де финансе ши принirя грабникэ де кытре гуверну чехо-словак лежей антисемите. Конворбириле с'ау сфыршит фэрэ резултат, ши Сидор с'а ынторс ла Братислав.

Пэн ше ын Прага ау авут лок конворбириле, старя ын Словакия с'а аскуцит песте сэмэ. Сепаратиштий Мах ши Тука, кум се веде, ау гэтит ун мятеж ку цель де а деосэбьи Словакия. Ын время зылей ын орашеле май марь а Словакией (Братислав, Трнав ши алтеле) ау авут лок демонстраций а отрядурилор де штурмовишь, каре требуе деосэбьиря дела Чехо-Словакия. Ынтр'ун шыр де ораше ау авут лок шьокнириле штурмовишилор ку оастеле, каре субцин гуверну централ. Декусарэ ла 9 март легэтура телефоникэ ку Братислав а фост ынтреруптэ.

Ын легэтурэ ку старя, каре с'а алкэтуит, президенту республиший Гаха а дат ноапте ун приказ деспре ынлэтураря дин алкэтуинца гувернулуй словак пе премьеру Тисо, министрий Пружинский, Дурчанский ши Вайчо. Ын шеркуриле информате дэу де штире, кэ готэрыря аста а президентулуй а фост стырнитэ ку ашея, кэ Тисо а авут де гынд ын зилеле май апроапе сэ прокламезе сынестэторнишия Словакией.

Ын шеркуриле журналиштилор дэу де штире, кэ пэрциле армией Чехо-Словакией ый дизармязэ пе штурмовишь. Се дэ де штире деасеменя, кэ Мах (кондукэтору секцией де пропагандэ а гувернулуй словак) ши Тука—начальнику штабулуй отрядурилор де штурмовишь («Гвардия луй Глинка») — ыс арестаць.

ЛИМБА МОЛДОВЕНЯСКЭ ЫН ШКОЛИЛЕ МОЛДОВЕЙ

Ку о букурие маре школиле молдовенешть ау ынтылнит готэрыря гувернулуй деспре трешеря скрисулуй молдовеняск дела шрифту латин ла шрифту рус. Ку аяста ной не-ам дизбэрат ши де кувинтеле неынцэлесе стрэине ши де ашеле регуль фэрэ капэт де лунжь деспре вокалеле йотате ши дифтонгурь. Мулт не-а ажутат ноуэ, ынвэцэторилор, ын лукру иста газета «Молдова Социалистэ», каре ын фиекаре зы курэце ши курэцэ ши аму лимба молдовеняскэ дела ынфуношира ромынэ ши о апротье де лимба маредулуй пород фрэцеск рус. Дрепт, сынт ынкэ мулте неажунсурь ын партя аста. Таре рэу се атырнэ редакциле пресей периодиче молдовенешть кытре курэциря линдий молдовенешть дела кувинте неынцэлесе ши май алес дела грешель граматиче, каре се скапэ таре дес. Де тындэ, ын ашелаш артикол се ынтылнеск кувинте тотуна, дар се скриу фелурит, ка кум зыуа ши зиуа, эеше ши зэше. Ну май пуцине грешель се скапэ ши ын журналеле «Октябрь» ши «Скынтея ленинист», каре есэ ку маре ынтырзиере, ши, афарэ де аяста, ку концынуту ну-л ындестулязэ пе штитору сэу. Пентру тоць ый штинут, кэ школиле молдовенешть, афарэ де литература периодикэ н'ау алт материал пентру ынвэцаря линдий молдовенешть, ши ын аша фел лор ли-й грею сэ се ориентезе дрепт.

Комисариату Нородулуй де Ынвэцэмынт а Молдовей таре пуцын се интересазэ ку лукру адевэрат а школилор. Пэн ын зыуа де аз пентру класеле 5—10 Комисариату Нородулуй де Ынвэцэмынт н'а дат тьяр нишь програмэ пе лимба молдовеняскэ. Ын фиекаре школэ дисциплина яста се ынвацэ дупэ програма «кустарникэ» а ынвэцэторилор лингвишть. Кум ле паре, аша ши фак, дар де Комисариату Нородулуй де Ынвэцэмынт паркэ аяста нишь ну се атырнэ.

Требуе де ынсэмнат ши ашея, кэ едитаря граматишей ши кувынтелникулуй пе лимба молдовеняскэ таре лунг се траже. Деаму се мунтуе кварталу а трийля, да граматика ынкэ н'а ешит дин типар, пе кынд ынкэ дела ынчепуту анулуй де ынвэцэмынт авторий ей спун, кэ е а ши типэритэ аз-мыне.

Се ынтрябэ, штие оаре Комисариату Нородулуй де Ынвэцэмынт, кум ый старя ын школь ку предаря линдий молдовенешть, штие оаре Комисариату Нородулуй де Ынвэцэмынт, ку ше греутэць се предэ лимба, атунць кынд ну-й граматикэ, ну-й литературэ ши ла аяста ну-с нишь ун фел де индрумэрь дин партя кырмуирий ку школиле. Кум се веде, прост штие ел деспре аестя.

Пэнла сфыршиту анулуй де ынвэцэмынт деаму а рэмас таре пуцынэ време. Требуе, ка Комисариату Нородулуй де Ынвэцэмынт ши кырмуиря ку школиле сэ гындяскэ деспре аяста, ши ын шей май скуртэ време сэ ындестулезе школиле ку програме ши материале пентру предаря линдий молдовенешть.

М. К. УНТИЛОВ.

Адунаря сэрбэтоаскэ а Академией де штиинць а РСС Украинене

Ла 9 март ын Конференцзала Академией де штиинць а РСС Украинене а авут лок адунаря сэрбэтоаскэ а Академией де штиинць лунлок ку Униуня скрииторилор советишь а Украиней, ынтьинатэ аниверсэрий 125 дин зыуа наштерий марелуй поэт-революционер украинян Т. Г. Шевченко.

Ла адунаре ыс де фацэ академиций, лукрэторий штиинцифишь, скрииторий столицей.

Адунаря а дистьис президенту Академией де штиинць а РСС Украинене А. А. Богомолец.

Ку аплодисменте фуртуноасе ынтылнеск аший де сынт де фацэ пропунеря поэтулуй-академик П. Г. Тычина де алес ын президиуму де шинсте Бюроу Политик а Комитетулуй Централ а ПК(б) дин тоатэ Униуня, Бюроу Политик а Комитетулуй Централ а ПК(б)У. Прешединте де шинсте а адунэрий сэрбэторешть суб ovaций ынделунгате фуртуноасе се алеже мареле вождь а нороаделор товарэшу Сталин.

Ку доклад деспре вяца ши креациуня а луй Т. Г. Шевченко а ешит прешединтеле Комитетулуй гувернаментал шевченковист академику-ордэноносец А. Е. Корнейчук.

Дупэ доклад а авут лок ун концерт дин опереле луй Шевченко.

(РАТАУ).

Лукрэриле луй Т. Г. Шевченко ын линдьиле нороаделор Униуний РСС

УФА, 9 март. (ТАСС). Едитура де стат башкирэ а едитат о кулежере де поэзий а луй Т. Г. Шевченко ын лимба башкирэ. Ын кулежере ау ынтрат 22 поэме ши поэзий а луй Шевченко. Кулежеря ый мындритэ ку орнаменте украинене.

* * *

ОРДЖОНИКИДЗЕ. (Осетия дела Анязэ-ноапте), 9 март. (ТАСС). Скрииторий ши поэций Осетией дела Анязэ-ноапте ын шинстя аниверсэрий 125 дин зыуа наштерий луй Т. Г. Шевченко ау традус ын лимба осетинэ ун шыр де лукрэрь ши поэме де а луй.

Лукрэриле марелуй поэт украинян ынтыя датэ се едитязэ ын лимба осетинэ.

Сэ мунтуим ану де ынвэцэмынт ку арэтэторь бунь

Ын луна декабрь ану трекут де кытре комисия де контроларя школилор а фост контролатэ школа нишлошие дин сату Кошница, району Дубэсарь. Ла контроларя яста ау фост скоасе ла ивялэ тоате неажунсурile ши грешелиле ын лукру школий. Готэрыря консфэтуирий педагожиче а школий, каре а авут лок дупэ контроларе, а требуит сэ стэе ка о програмэ-план де лукру а школий естя. Дар ку пэрере де рэу, аяста н'а фост фэкут. Венirя школарилор ла школэ ын школа нишлошие дин Кошница ын зыуа де аз ынкэ-й май жоасэ декыт ши ын кварталу ынтый. Проценту венирий школарилор ла школэ адье-адье ажунже ла 85-87, дэ ын унеле класе адье ажунже ла 60-65 проценте. Дисциплина ын школэ ый таре слабэ. Уний школарь ляпэдэ лекциile ши се дук акасэ. Сынт унеле ынтымплэрь, кынд уний школарь ын время лекциилор се окупэ ку скрису цыдулелор. Сынт ынтымплэрь, кынд уний школарь кыте 3 лунь ну скриу конспекте пе материалу дин програм. Ынсушirя материалулуй дин програм де кытре школарь деасеменя ый рэ.

Тоате аестя не аратэ, кэ ын школа нишлошие дин Кошница лукру де диштептаря комунистэ а школарилор стэ ла ун нивел таре жос. Уний ынвэцэторь таре рэу се атырнэ кытре лукру диштептэтор ынтре школарь, да уний ынвэцэторь, тьяр нишь н'ау планурь де диштептаря комунистэ а школарилор. Таре пуцинэ бэгаре де самэ дэ аистуй лукру ши директору школий тов. Ф. Осадчий. Аша старе авем ши ын шелеланте школь дин сату Кошница.

Требуе де ынсэмнат ши ашея, кэ совету сэтеск н'а дат нишь ун ажутор школий ла рыдикаря процентулуй венирий школарилор ла школэ. Ын сат сынт уний пэринць, каре ынтр'адинс ну ласэ копiий сэй ла школэ, дар совету сэтеск н'а луат нишь ун фел де мэсурь кытре аништь пэринць.

Ла 20 май школиле мынтуе ану де ынвэцэмынт 1938-39. Аесте доуэ лунь ши кытева зиле, каре ау рэмас, требуе сэ шие кыт май дьине ынфолосыте де школиле дин сату Кошница. Афарэ де аяста, требуе, ка совету сэтеск, кырмуириле колхозурилор, организация комсомолистэ сэ организезе шел май буи ажутор школилор ын рыдикаря процентулуй венирий школарилор ла школэ. Требуе кыт май дьине де организат диштептаря комунистэ а школарилор. Требуе де ынфолосыт тоате путинциле, пентру ка школа сэ ясэ ла сфыршиту анулуй ку резултате буне де ынвэцэмынт.

П. ЛЕНИКОВ.

Романе, сценарий, поэзий ноуэ

Скрииторий дин Киев ынсамнэ дистьидеря с'ездулуй XVIII а ПК(б) дин тоатэ Униуня ку скрierь ноуэ литераре.

Скриитору-ордэноносец Иван Ле а скрис ун роман «История букурией», каре а ешит ын зилеле естя ын едитура «Молодий більшовик». Герою романулуй--Татьяна, ын трекут спэлэтоаре, партизан ын аний бэтэлией гражданише, амулый луптэтору актив пентру вяца норокоасэ а колхознишилор.

Иван Ле деасеменя а мынтуит ши а тримэс ла конкурсу ынтыс дин тоатэ Униуня а киносценарилор сценариу «Киев» деспре интелигенция советикэ.

Поэзия «Ной динноу л-ом аскулта» а ынтьинат-о кувынтэрий товарэшулуй Сталин ла с'езд поэту-ордэноносец В. Сосюра.

Поэзий ноуэ а скрис ши поэту-ордэноносец Н. Бажан.

Поэту Я. Городской а мынтуит пентру киностудия дин Киев сценариу-комедие «Ла ной ла аняэзы»

(РАТАУ).

О шахтэ ноуэ путерникэ „Челябуголь"

КОПЕЙСК (Областя Челябинск), 9 март. (ТАСС). Ла шахтеле де кэрбунь дин Челябинск ый мынтуитэ зыдиря шахтей ноуэ №22. Аяста ый уна дин шеле май путернише шахте а «Челябуголюлуй». Продуктивитатя ей дупэ проект ый де 900 ний тоне де кэрбунь пе ан. Тоате процесуриле де добындиря ши транспортаря кэрбунилор ыс механизате. Ындеосэбь, транспортаря кэрбунелуй пин штрекуриле темейнише с'а петреше ку электровозурь тролейнише. Стволу ши ограда рудникулуй ыс бетонате.

Плану кварталулуй I ый ымплинит ыннаинте де време

Лукрэторий кооперативей дин сату Борщи, району Котовск, ынтьеинду-се ын ынтрешеря социалистэ ын шинстя с'ездулуй XVIII де партид, ау луат асупра са ындэторире сэ ымплиняскэ плану де циркуларя мэрфурилор а кварталулуй ынтый пэнла 1 март. Ындэторiря яста-й ымплинитэ ку шинсте. Шей май бунь лукрэторь а кооперативей, каре зылник ау луптат пентру ымплинirя планулуй ла време, сынт тов. тов. Балтян Григорий, Мазур Давид ши Мураховский М. Товарэшii ыштя аму луптэ пентру а ынслужи тьилдуитор колхозниший ын время сэмэлатулуй де примэварэ.

Ф. ОБУХ.

Ын Молдова Советикэ

Солидаритатя ку нороду Испанией республикане. Колективу лукрэторилор «Молдпромсоюзулуй» а дат ын фонду де ажутор мамелор ши коптьиилор Испанией республикане 1064 рубле.

Тов. Владимирский скрие, кэ школару школий №10 Кузнецов, афлынд деспре стрынсу банелор ын фолосу коптьиилор испань, а дат 10 рубле.

* * *

Ун велопробег ын шинстя с'ездулуй XVIII а ПК(б) дин тоатэ Униуня а авут лок ла 6 март ын Дубэсарь. 17 велосипедиць комсомолиць ау фэкут велопробегу дупэ маршруту Дубэсарь—Тирасполь ын 4 шясурь.

Бируиторий пробегулуй ау ешит: Дибулат, Стерпул, Маринич ши Иванов.

* * *

Концертуриле капелей «Дойна» ын районеле Молдовей ау ун маре спор.

Ын району Ананьев капела а дат 7 концертурь, каре ау фост кэлдурос ынтылните де зритель. Репертуару капелей май мулт се алкэтуеште дин кынтешele дупэ тексту луй Тарас Шевченко.

Ну демулт, скрие т. Б. Гольдшейд, капела ку спор маре а дат кытевай концертурь ын Балтэ.

Пе урмеле скрисорилор непубликате

Дин сату Гандрабура, району Ананьев, кореспонденту ностру не-а скрис, кэ ын колхозу „Лукру культурал" ыншет мерже ремонтаря инвентарюлуй. Ын аяста сынт жиновець шэрарий колхозулуй, каре се окупэ ку бэуту ши ну се интересазэ ку ремонту инвентарюлуй, ка с'ыл гэтяскэ кытре сэмэнату де примэварэ.

Секция районалэ де агрикультурэ не-а дат де штире, кэ фактеле сусарэтате с'ау афлат дрепте. Ын привинца шерарилор с'ау принит мэсурь кувените.

* * *

Дин сату Точилово, району Ананьев, кореспонденту ностру не скрие, кэ ын школа № 1 о парте де ынвэцэторь вин ла лекций непрегэтиць. Ынвэцэторий Лупуленко ши Артьоменко дела 13 январь пэнла 29 январь ау венит ла лекций фэрэ конспекте. Афарэ де аяста, дисциплина ын класеле лор ый таре проастэ.

Секция районалэ де ынвэцэмынт а контролат аесте факте ши не-а дат де штире, кэ еле с'ау афлат дрепте. Де кытре секция районалэ де ынвэцэмынт ыс принite мэсурь, ка лукру сэ шие пус ла кале.

* * *

Колхозника колхозулуй „Красный Садовод" дин сату Суклея, району Тирасполь, тов. Бабой не-а скрис, кэ совету сэтеск й-а луат 0,5 гектар де грэдинэ пентру кэ е н'а дат дэториле статулуй. Грэдина а фост датэ колхозулуй „Красный садовод", каре а плэтит 295 рубле совэтулуй сэтеск пентру тов. Бабой.

Секция районалэ де агрикультурэ не-а дат де штире, кэ президиуму советулуй орэшеняск а готэрыт сэ ындэторяскэ кырмуиря колхозулуй сэ-й ынтоаркэ грэдина тов. Бабой, дупэ кум се аратэ ын статуту артелюлуй сэтяногосподэреск.

Ымплинитору ындэторирилор редакторулуй рэспунзэтор
П. А. ИПАТЕНКО.

ЫН ЗЫЛИЛЕ ДЕ МАЙ АПРОАПЕ ПЕ ЭКРАНЕЛЕ МОЛДОВЕЙ

С'А ДЕМОНСТРА УН ФИЛЬМ СУНЭТОР

„ПЕТР I"

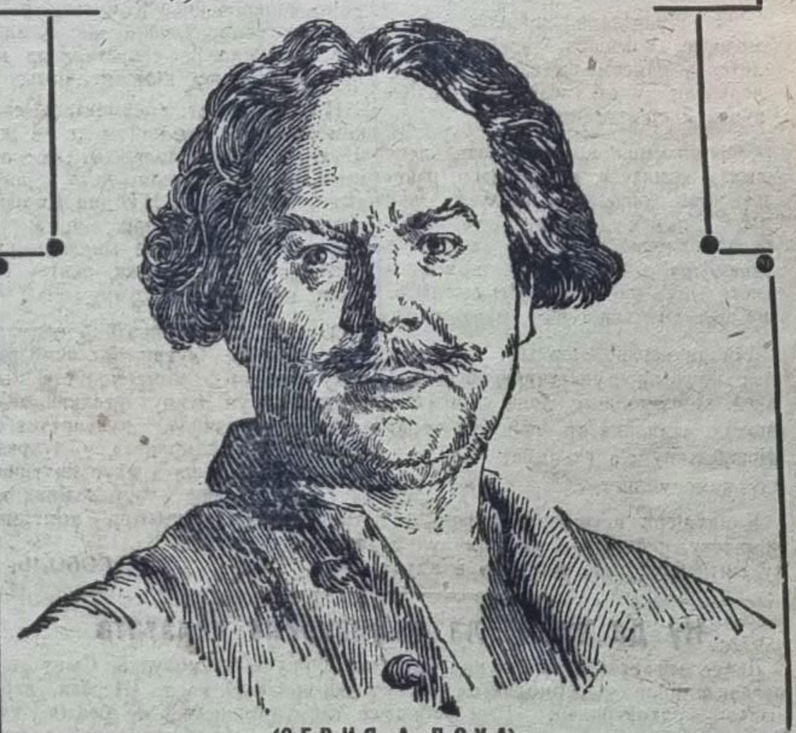

(СЕРИЯ А ДОУА)

Ын фильм ый арэтат, кум Русия, дупэ бэтэлия бируиторе ымпотрива швезилор, есэ пе арена лумяскэ ши добындеште рекуноаштеря стателор европеене.

Реакция ын фруште ку Алексей, субцынутэ де душманий стрэинь, се луптэ ымпотрива луй Петр I, ымпотрива прогресулуй ши ынфлоририй Русией. Дар мареле норад рус, витаз ши де небируит, а диструс душману пе ускат ши пе маре ши й-а нимишит пе тредэторий патрией.

Сценарiу де *А. Толстой, В Петров, Н. Лещенко.*

Режисьору—артисту ку заслуцэ о республикий—*Владимир Петров.*

ФИЛИЯ „СОЮЗКИНОПРОКАТ" ДИН МОЛДОВА.

Ымпутерништу главлит № А—21018 Адреса редакцией: Тирасполь, ул. 25 Октябрь, телефону ред. рэсп.— 5-74, секретариату—2-16, ред. де ноапте—1-97, секция де партид— 1-83 «Типару Молдовеняск».

13 март 1939
Лунь
№ 59 (2795)

Прецу 10 кап.

Пролетарь дин тоате цэриле, униць-вэ!

МОЛДОВА СОЦИАЛИСТЭ

Органу Комитетулуй де областе а ПК(б)У, Комитетулуй орэшенеск а ПК(б)У дин Тирасполь ши а Президиумулуй Советулуй Супрем а депутацилор трудиторилор а РАСС Молдовенешть.

С'ЕЗДУ XVIII А ПАРТИДЛУЙ КОМУНИСТ (а большевишилор) ДИН ТОАТЭ УНИУНЯ

ДОКЛАДУ ДЕ ДАРЕ ДЕ САМЭ а товарэшулуй СТАЛИН

ЛА С'ЕЗДУ XVIII А ПАРТИДУЛУЙ ДЕСПРЕ ЛУКРУ КОМИТЕТУЛУЙ ЦЕНТРАЛ А ПК(б) ДИН ТОАТЭ УНИУНЯ

(ПРЕЛУНЖИРЕ)

II.

СТАРЯ ДИННУНТРУ А УНИУНИЙ СОВЕТИШЕ

Ом треше ла старя диннунтру а цэрий ноастре.

Дин пункт де ведере а стэрий диннунтру а Униуний Советише периоду де даре де самэ арэтэ картина ридикэрий де май департе а тоатей господэрий нороднише, крештерий културий, ынтэририй путерий политише а цэрий.

Шел май важник результат ын рэмура дисфэшурэрий господэрией нороднише ын периоду де даре де самэ требуе де рекуноскут мынтуира реконструкцией индустрией ши господэрией сэтешть пе темелия техниший ной, де аму. Ла ной деаму ну-с май мулт, орь май кэ ну-с май мулт завоаде веть ку техника лор рэмасэ ши господэрий веть цэрэнешть ку инсталаря лор ветье. Темелия индустрией ши господэрией ноастре сэтешть алкэтуеште аму техника ноуэ, де аму. Сэ поате де спус фэрэ мэрире, кэ дин пункт де ведере а техниший продушерий, дин пункт де ведере а ынармэрий индустрией ши господэрией сэтешть ку техника ноуэ, цара ноастрэ есте шей май де фрунте ын потрижире ку орьши ше алтэ царэ, унде инсталаря ветье спынзурэ пе тыпшоареле продушерий ши гальмуеште лукру ынтродушерий техниший ной.

Ын рамура дисфэшурэрий обштешть-политише а цэрий шей май важникэ кэпэтаре ын периоду де даре де самэ требуе де рекуноскут ликвидаря деплинэ а рэмэшицилор класурилор експлоататоаре, униря муншиторилор, цэранилор ши интелигенцией ынтр'ун фронт уник де мункэ, ынтэриря унирий морале-политише а обштей советише, ынтэриря приетенией попоаделор а цэрий ноастре ши, ка результат а тоателор аестя,— демократизаря деплинэ а веций политише а цэрий, креаря Конституцией ной. Ниме ын'а ындрэзни сэ контразыкэ, кэ Конституция ноастрэ есте шей май демократикэ ын луме, да результателе алежерилор ын Совету Супрем а Униуний РСС, тот аша, ка ши ын Советеле Супреме а республишилор конфедерале—сынт шеле май арэтэтоаре.

Ын результату тоателор аестя ной авем стэторничия деплинэ а стэрий диннунтру ши аша стэторничие а путерий ын царэ, пе каре ар вре с'о айбэ орьши ше гуверн ын луме.

Ом анализа штириле конкрете деспре старя экономикэ ши политикэ а цэрий ноастре.

1. РИДИКАРЯ ДЕ МАЙ ДЕПАРТЕ А ИНДУСТРИЕЙ ШИ ГОСПОДЭРИЕЙ СЭТЕШТЬ

а) Индустрия. Нишкаря индустрией ноастре ын периоду де даре де самэ аратэ картина ридикэрий неклинтите. Аястэ ридикаре оглиндеште ну нумай крештеря продукцией ындеобште, да, май ынтый де тоате,—ынфлориря индустрией социалисте, динтр'о парте, кэдеря индустрией привате, дин алтэ парте.

Яка таблица кореспунзэтоаре:

КРЕШТЕРЯ ИНДУСТРИЕЙ УНИУНИЙ РСС ЫН АНИЙ 1934—1938

	Ын милиоане де рубле дупэ прецуриле анилор 1926—27						Ын процынте потрижит ку ану де май-ынаинте					Ану 1938 ын процынте кытре ану 1933
	Ану 1933	Ану 1934	Ану 1935	Ану 1936	Ану 1937	Ану 1938	Ану 1934	Ану 1935	Ану 1936	Ану 1937	Ану 1938	
Тоатэ продукция	42,030	50,477	62,137	80,929	90,166	100,375	120,1	123,1	130,2	111,4	111,3	238,8
Ын ашелаш нумэр:												
1. Индустрия социалистэ	42,002	50,443	62,114	80,898	90,138	100,349	120,1	123,1	130,2	111,4	111,3	238,9
2. Индустрия приватэ	28	34	23	31	28	26	121,4	67,6	134,8	90,3	92,9	92,9
	Ын процынте											
Тоатэ продукция	100	100	100	100	100	100						
Ын ашелаш нумэр:												
1. Индустрия социалистэ	99,93	99,93	99,96	99,96	99,97	99,97						
2. Индустрия приватэ	0,07	0,07	0,04	0,04	0,03	0,03						

Дин аястэ таблицэ се веде, кэ индустрия ноастрэ а кресктут ын периоду де даре де самэ, май мулт декыт ын доуэ орь ше тоатэ крештеря продукцией мерже дин сокотяла продукцией социалисте.

Дин аястэ таблицэ се веде, май департе, кэ система социалистэ есте уника системэ а индустрией Униуний РСС.

Дин аястэ таблицэ се веде, ынсфыршит, кэ кэдеря деплинэ а индустрией привате есте факту, пе каре ну пот сэ ну-л рекуноаскэ аму тьяр ши шей тьорь.

Кэдеря индустрией привате ну се поате де нумэрат ка о ынтымпларе. Е а кэзут, май ынтый де тоате, деатыта, кэ система социалистэ а господэрией есте система май нантэ ын потрижире ку система капиталистэ. Е а кэзут, ши, деатыта, кэ система социалистэ а господэрией не-а дат ноуэ путинцэ ын кыцьва ань сэ реконструим тоатэ индустрия ноастрэ социалистэ пе база техниший ной, де аму. Аша путинцэ ну дэ ши ну поате сэ дэе система капиталистэ а господэрией. Аиста ый факт, кэ дин пункт де ведере а техниший де продушере, дин пункт де ведере а мэримий ынармэрий продушерий индустриале ку техника ноуэ, индустрия ноастрэ стэ пе локу ынтый ын тоатэ лумя.

Дакэ сэ луэм темпуриле крештерий индустрией ноастре ын процынте потрижит ку нивелу де пэнла бэтэлие ши сэ ле потрижим пе дынселе ку темпуриле крештерий индустрией шелор май главнише цэрь капиталисте, апой а еши аша картинэ:

Крештеря индустрией Униуний РСС ши шелор май главнише цэрь капиталисте ын аний 1913—1938

	Ану 1913	Ану 1933	Ану 1934	Ану 1935	Ану 1936	Ану 1937	Ану 1938
Униуня РСС	100,0	380,5	457,0	562,6	732,7	816,4	908,8
Штателе Уните а Америций	100,0	108,7	112,9	128,6	149,8	156,9	120,0
Англия	100,0	87,0	97,1	104,0	114,2	121,9	113,3
Германия	100,0	75,4	90,4	105,9	118,1	129,3	131,6
Франция	100,0	107,0	99,0	94,0	98,0	101,0	93,2

Дин аястэ таблицэ се веде, кэ индустрия ноастрэ а кресктут ын потрижире ку нивелу де пэнла бэтэлие май мулт, декыт ын ноуэ орь; атуньш кынд индустрия шелор май главнише цэрь капиталисте прелунжеште а жука ымпрежуру нивелулуй де пэнла бэтэлие, мэринду-л пе дынсу детот нумай ку 20—30 процынте.

Аяста ынсамнэ, кэ дупэ темпуриле крештерий индустрия ноастрэ социалистэ стэ пе локу ынтый ын луме.

Ынсамнэ ын аша фел, кэ дупэ техника продушерий ши темпуриле крештерий индустрией ноастре ной деаму ле-ам ынтрекут пе шеле май главнише цэрь капиталисте.

Ын ше дар ной рэмынем ын урмэ ын партя экономикэ, адика ын партя мэримий продушерий ноастре индустриале пентру ун суфлет а локуиторимий. Ной ам продус ын ану 1938 апроапе 15 милиоане тоне де чугун, да Англия—7 милиоане де тоне. С'ар пэре, кэ лукру ла ной есте май бун, декыт ын Англия. Дар дакэ сэ ымпэрцим аесте тоне де чугун пе нумэру локуиторимий, апуй есэ, кэ ын Англия пе фиекаре суфлет а локуиторимий ын ану 1938 се вине кыте 145 килограме де чугун, да ын Униуня РСС—детот нумай кыте 87 килограме. Орь ынкэ: Англия а продус ын ану 1938 10 милиоане ши 800 ний тоне де оцэл ши апроапе 29 милиарде де киловат-шясурь (продушеря электроэнергией), да Униуня РСС а продус 18 милиоане тоне де оцэл ши май мулт де 39 милиарде киловат-шясурь. С'ар пэре, кэ лукру ла ной есте май бун, декыт ын Англия. Дар дакэ сэ ымпэрцим аесте тоне ши киловат-шясурь пе нумэру локуиторимий, апуй есэ, кэ ын Англия се вине пе фиекаре суфлет а локуиторимий ын ану 1938 кыте 226 килограме де оцэл ши 620 киловат-шясурь, атуньш кынд ын Униуня РСС се вине детот нумай 107 килограме де оцэл ши 233 киловат-шясурь пе ун суфлет а локуиторимий.

Ын ше-й дар лукру? Да ын ашея, кэ локуиториме ла ной ын кытева орь ый май мултэ, декыт ын Англия. Деатыта ши требуинциле ыс май марь, декыт ын Англия: ын Униуня Советикэ сынт 170 милионе де локуиториме, да ын Англия ну май мулт, декыт 46 милиоане. Тэрия экономикэ а индустрией есте ну ын мэрима продукцией индустриале ындеобште, фэрэ потрижиря ку нумэру локуиторимий а цэрий, да ын мэрима продукцией индустриале, луате ын легэтура ей ку мэримиле ынтребуинцэрий аестей продукций пентру ун суфлет а локуиторимий. Ку кыт май мулт се вине продукцие индустриалэ пентру ун суфлет а локуиторимий, ку атыт ый май нантэ тэрия экономикэ а цэрий, ши ындэрэпт, ку кыт май пуцын се вине продукцие пентру ун суфлет а локуиторимий, ку атыт ый май жьоасэ тэрия экономикэ а цэрий ши а индустрией ей. Аша дар, ку кыт ый май мултэ локуиториме ын царэ, ку атыт ыс май мулте ын царэ требуинць ын материалеле де ынтребуинцаре, ынсамнэ ку атыт май маре требуе сэ шие мэрима продушерий индустриале а аестей царь.

Сэ луэм, де тьилдэ, продушеря чугунулуй. Пентру а ынтреше економик Англия ын рамура продушерий чугунулуй, продушеря кэруй алкэтуе аколо ын ану 1938 7 милиоане тоне, ной требуе сэ адушем тотыря чугунулуй ын фиекаре ан пэнла 25 милиоане тоне. Пентру а ынтреше економик пе Германия, каре а продус ын ану 1938 детот нумай 18 милиоане тоне де чугун, ноуэ не требуе сэ адушем тотыря чугунулуй ын фиекаре ан пэнла 40—45 милиоане тоне. Да пентру а ынтреше економик Штателе Уните а Америций, луынд ын ведере ну нивелу анулуй де кризис 1938, кынд Штателе Уните а Америций ау продус детот 18,8 милиоане тоне де чугун, да нивелу анулуй 1929, кынд ын Штателе Уните а Америций ера ридикаря индустрией ши кынд аколо се продуше апроапе 43 милиоане тоне де чугун, ной требуе сэ адушем тотыря чугунулуй ын фиекаре ан пэнла 50—60 милиоане тоне.

Тот ашея требуе де спус деспре продушеря оцэлулуй, прокатулуй деспре зыдиря машинилор ши аша май департе, деатыта кэ тоате аесте рамурь а индустрией, ка ши алте рамурь, атырнэ ын урма урмей дела продушеря чугунулуй.

Ной ле-ам ынтрекут пе шеле май главнише цэрь капиталисте ын рамура технищий продушерий ши темпурилор дисфэшурэрий индустрией. Аяста-й таре дьине. Дар аяста-й пуцин. Требуе сэ ле ынтрешем пе дынселе деасеменя ын партя экономикэ. Ной аяста путем сэ фашем ши ной аяста сынтем дэторь сэ фашем. Нумай атуньш, кынд ле-ом ынтреше пе шеле май главнише цэрь капиталисте, ной путем сэ сокотим, кэ цара ноастрэ а ши педеплин ындестулатэ ку материале де ынтребуинцаре, ла ной ор ши дестул продукте, ши ной ом добынди путинца сэ ынфэптуим трешеря дела фаза ынтый а комунизмулуй ла фаза луй а доуа.

Ше се требуеште пентру ашея, ка сэ ынтрешем цэриле економик-главнише капиталисте? Пентру аяста се требуеште, май ынтый де тоате, доринцэ сериоазэ ши де ынфрынт а мерже ынаинте ши гэтинцэ а мерже ла жертве, а мерже ла ымпунерь сериоазе капитале пентру лэржиря ку тоате мэсуриле а индустрией ноастре социалисте. Оаре сынт ла ной аесте путинць? Фэрэ ындоялэ, сынт! Пентру аяста се требуеште, май департе, сэ шие техникэ нантэ де продушере ши темпурь нанте а дисфэшурэрий индустрией. Оаре сынт ла ной аесте путинць? Фэрэ ындоялэ, сынт! Пентру аяста се требуеште, ынсфыршит, време. Аша, товарэшь, време. Требуе де зыдит завоаде ной. Требуе де кэлит кадре ной пентру индустрие. Дар пентру аяста се требуеште време, ши ну пуцынэ. Ну-й ку путинцэ ын 2—3 ань де ынтрекут цэриле економик-главнише капиталисте. Пентру аяста се требуеште олякэ май мултэ време. Ом луй, де тьилдэ, тот ашелаш чугун ши продушеря луй. Ын куржеря кэруй период де време се поате де ынтрекут цэриле економик-главнише капиталисте ын рамура продушерий чугунулуй? Уний лукрэторь а Планиурий де Стат дин алкэтуира ветье пропуне ын время алкэтуирий планулуй а дойля де шинш ань де плэнуит продушеря чугунулуй ла сфыршиту пятилетний а доуа ынтр'о мэсурэ де 60 милиоане тоне. Аяста ынсамнэ, кэ ей реше дин путинца крештерий нижлоший пе ан де тотыря чугунулуй ынтр'о мэсурэ де 10 милиоане тоне. Аяста а фост дьине ынцэлес, фантастикэ, дакэ ну шева май рэу. Дар аиште товарэшь кэде ын фантастикэ ну нумай ын рамура продушерий чугунулуй. Ей сокоте, де тьилдэ, кэ ын время пятилетний а доуа крештеря локуиторимий ын Униуня РСС требуе сэ алкэтуяскэ ын фиекаре ан 3—4 милиоане ошмень, орь тьяр ши май мулт де аяста. Аяста деасэменя а фост фантастикэ, дакэ ну шева май рэу. Дар дакэ й-ом да ынлэтурь пе фантазьорь ши ом ста пе грунт реал, апуй се поате де принит, ка педелин ку путинцэ, крештеря нижлошие пе ан а тотырий чугунулуй ынтр'о мэсурэ де 2—2,5 милиоане тоне, луынд ын самэ старя техниший де тотыря чугунулуй. История индустрией цэрилор главнише капиталисте, тот аша ка ши а цэрий ноастре, аратэ, кэ норма яста де крештере дин фиекаре ан ый ынкордатэ, дар ый педелин ку путинцэ де добындит.

Аша, дар, се требуеште време, ши ну пуцынэ, пентру а ынтреше цэриле економик-главнише капиталисте. Ши ку кыт май пантэ а ши ла ной продуктивитатя муниий, ку кыт май мулт с'а десэвыршит ла ной техника де продушере, ку атыт май рэпеде с'а путе де ымплинит задача яста май важникэ економикэ, ку атыт май мулт с'а путе де скуртат срокуриле ымплинирий зэдэчий естя.

б) Господэрия сэтяскэ. Дисфэшураря господэрией сэтешть мерже ын периоду де даре де самэ тоташа, ка ши дисфэшураря индустрией, пе линия ридикэрий. Ридикаря яста есте ну нумай ын крештеря продукцией сэтяногосподэрешть, дар, май ынтый де тоате, ын крештеря ши ын ынтэриря господэрией сэтешть социалисте, динтр'о парте, кэдерий (гибель) господэрией индивидуале, дин алтэ парте. Ын время шея, кынд супрафаца сэмэнэтурилор грэунцоасе ын колхозурь а крескут дела 75 милиоане ын ану 1933 пэнла 92 милиоане гектаре ын ану 1938, супрафаца сэмэнэтурилор грэунцоасе ла индивидуаль с'а никшурат ын периоду иста дела 15,7 милиоане гектаре пэнла 600 ний гектаре, адика пэнла 0,6 процынте де тоатэ супрафаца сэмэнэтурилор грэунцоасе. Ей деаму ниць ну спун деспре супрафаца де сэмэнэтурь ку культурь технице, унде ролю господэрией индивидуале ый адус ла нуль. Ый штиут афарэ де ашея, кэ ын колхозурь ыс уните аму 18 милиоане 800 ний господэрий цэрэнешть, адика 93,5 процынте де тоате огрэзиле цэрэнешть, ненумэрынд колхозуриле де пэскэрит ши индустриале.

Аяста ынсамнэ, кэ колхозуриле педеплин ыс ынтэрите, да система социалистэ де господэрие есте аму форма уникэ а агрикультурий ноастре.

Дакэ ом потрижи нишкаря супрафецій де сэмэнэтурь пе тоате културиле ын периоду де даре де самэ ку мэсурile супрафецій де сэмэнэтурь а периодулуй де ынаинтя революцией, апуй а еши аша картинэ:

СУПРАФЕЦЕЛЕ ДЕ СЭМЭНЭТУРЬ А ТУТУРОР КУЛЬТУРИЛОР ЫН УНИУНЯ РСС

Ын милиоане гектаре

	А ний						Ану 1938 ын % % кытре ану 1913
	1913	1934	1935	1936	1937	1938	
Тоатэ супрафаца де сэмэнэтурь	105,0	131,5	132,8	133,8	135,3	136,9	130,4
Ынтр'ашел нумэр:							
а) грэунцоасе	94,4	104,7	103,4	102,4	104,4	102,4	108,5
б) технице	4,5	10,7	10,6	10,8	11,2	11,0	244,4
в) де легумэрит ши де бостан	3,8	8,8	9,9	9,8	9,0	9,4	247,4
г) де гранэ	2,1	7,1	8,6	10,6	10,6	14,1	671,4

Дин таблица яста се веде, кэ супрафецеле де сэмэнэтурь ау крескут ла ной пе тоате културиле ши май ынтый де тоате—пе линия културилор де гранэ, технице ши де легумэрит—де бостан.

Аяста ынсамнэ, кэ агрикультура ноастрэ стэ май мулт квалификатэ ши продуктивэ, да ынтродушеря севооборотулуй дрепт принеште суб сине ун грунт реал.

Кум креште ынармаря колхозурилор ши совхозурилор ноастре ку тракторе, комбайне ши алте машинь ын периоду де даре де самэ,—рэспунс ла аяста дэу аша таблиць:

1) ПАРКУ ДЕ ТРАКТОРЕ ЫН ГОСПОДЭРИЯ СЭТЯСКЭ А УНИУНИЙ РСС

	А ний						
	1933	1934	1935	1936	1937	1938	Ану 1938 ын процынте кытре ану 1933
а) нумэру трактоарелор (ын ний)	210,9	276,4	360,3	422,7	454,5	483,5	229,3
Детот тракторе	123,2	177,3	254,7	328,5	365,8	394,0	319,8
Ынтр'ашел нумэр:							
а) тракторе ын СМТ	83,2	95,5	102,1	88,5	84,5	85,0	102,2
б) тракторе ын совхозурь ши ла ынтреприндерь ажутэтоаре сэтяногосподэрешть							
	б) ПУТЕРНИШИЯ ЫН НИЙ ДЕ КАЙ-ПУТЕРЬ						
Детот тракторе	3.209,2	4.462,8	6.184,0	7.672,4	8.385,0	9.256,2	288,4
Ынтр'ашел нумэр:							
а) тракторе ын СМТ	1.758,1	2.753,9	4.281,6	5.856,0	6.679,2	7.437,0	423,0
б) тракторе ын совхозурь ши ла ынтреприндерь ажутэтоаре сэтяногосподэрешть	1.401,7	1.669,5	1.851,4	1.730,7	1.647,5	1.751,8	125,0

2) ПАРКУ КОМБАЙНЕЛОР ШИ АЛТОР МАШИНЬ ЫН ГОСПОДЭРИЯ СЭТЯСКЭ А УНИУНИЙ РСС

(ын ний, да сфыршиту анулуй)

	1933	1934	1935	1936	1937	1938	Ану 1938 ын проц. кытре ану 1933
Комбайне	25,4	32,3	50,3	87,8	128,8	153,5	604,3
Двигателий де ардеря ынтрикэ ши локомобиле	48,0	60,9	69,1	72,4	77,9	83,8	174,6
Треерэтоаре сложнише ши жумэтате сложнише де грэунце	120,3	121,9	120,1	123,7	126,1	130,8	108,7
Грузовниче	26,6	40,3	63,7	96,2	144,5	195,8	736,1
Автомобиле (ын унитэць)	3,991	5,533	7,555	7,630	8,156	9,594	240,4

Дакэ ла цыфреле естя ом адаоже факту шела, кэ нумэру стаций де машинь ши трактоаре ын периоду де даре де самэ а кресктут ла ной дела 2.900 унитэць ын ану 1934 пэнла 6.350 унитэць ын ану 1938, апуй се поате пе темелия тутурор штирилор естя ку ынкрединцаре де спус, кэ реконструкция агрикультурий ноастре пе темелия техниший ной де аму ый ынфэптуитэ ын темей.

Ши яка, агрикультура ноастрэ есте ну нумай шей май мэшкатэ ши май механизатэ, да ынсамнэ ши агрикультура май мулт де марфэ, дар ши май мулт ынарматэ ку техника де аму, декыт агрикултура орьшикэрей алтей цэрь.

Дакэ ом луа ништаря крештерий продукцией грынелор ши културилор технице ын периоду де даре де самэ ын потрижире ку периоду де пэнла революцие, апуй штириле дэу аша картинэ:

ПРОДУКЦИЯ ТОТАЛЭ А ГРЫНЕЛОР ШИ КУЛЬТУРИЛОР ТЕХНИШЕ ЫН УНИУНЯ РСС

Ын милиоане де центнере

	Ану 1913	Ану 1934	Ану 1935	Ану 1936	Ану 1937	Ану 1938	Ану 1938 ын процынте ын потрижире ку ану 1913
Грыне	801,0	894,0	901,0	827,3	1.202,9	949,9	118,6
Бумбак (круд)	7,4	11,8	17,2	23,9	25,8	26,9	363,5
Ин (фуйор)	3,3	5,3	5,5	5,8	5,7	5,46	165,5
Свекле де зэгар	109,0	113,6	162,1	168,3	218,6	166,8	153,0
Културиле де олой	21,5	36,9	42,7	42,3	51,1	45,6	216,7

Дин таблица яста се веде, кэ, некэтынд ла сэшете ын райоанеле дела рэсэрит ши дела аназэзы-рэсэрит ын ану 1936 ши ын ану 1938 ши некэтынд ла роада немайвэзут де нантэ ын ану 1913, крештеря продукцией тотале а грэунцелор ши а културилор технице а мэрс ла ной ын периоду де даре де самэ неклинтит ын сус ын потрижире ку нивелу анулуй 1913.

Осэдьит ый де интересатэ ынтребаря деспре продушеря де грэунце де марфэ а колхозурилор ши совхозурилор. Статистику вестит тов. Немчинов а нумэрат, кэ дин 5 милиарде пудурь де продукцие тотале де грэунце ын время де пэнла бэтэлие ла рынок се слобозе грэунце де марфэ апроапе детот де 1 милиард 300 милиоане де пудурь, ше алкэтуеште 26 процынте дин марфа продушерий де грэунце де атуньш. Тов. Немчинов сокоате, кэ марфа продушерий колхозурилор ши совхозурилор, ка продушеря мэшкатэ, де тьилдэ, ын аний 1926—1927 алкэтуе апроапе 47 процынте дин продукция тотале, да марфа господэрией цэрэнешть индивидуале — апроапе 12 процынте. Дакэ не-ом апротьне май ферит де лукру ши ом прини марфа продушерий колхозурилор ши совхозурилор ын ану 1938 де 40 процынте а продушерий тотале, апуй а еши, кэ господэрия ноастрэ социалистэ де грэунце а путут сэ слобоадэ ши ын адевэр а слобозыт ын ану иста ла рынок апроапе 2 милиарде ши 300 милиоане де пудурь де грэунце де марфэ, адика ку ун милиард де пудурь май мулте грэунце де марфэ, декыт продушеря де грэунце де ыннаинтя бэтэлией.

Ши яка, продуктивитатя нантэ а продушерий де марфэ а колхозурилор ши совхозурилор есте осэдьиря ей май важникэ, каре аре о ынсэмнэтате таре сериоазэ пентру ындестуларя цэрий.

Ануме ын осэдьиря яста а колхозурилор ши а совхозурилор се ынтьее секрету шелуя, кэ цэрий ноастре й-а спорит аша ушор ши рэпеде сэ дизлеже проблема де грэунце, проблема ындестулэрий ындеажунс ку грэунце де марфэ а цэрий таре марь.

Требуе де ынсэмнат, кэ ын шей дела урмэ 3 ань прегэтириле де фиекаре ан а грэунцелор ну се дэ ла ной май жос де ун милиард ши 600 милиоане де пудурь де грэунце, ридикынду-се унеорь, де тьилдэ, ын ану 1937, пэнла ун милиард ши 800 милиоане де пудурь. Дакэ ом адаоже ла аяста апроапе 200 милиоане де пудурь де грэунце кумпэрате ын фиекаре ан ши в'о кытевай суте де милиоане пе линия тыргуелий ку грэунце колхознице, апуй ной ом прини ындеобште сума шся де слобозыре ла рынок а тыней де марфэ де кытре колхозурь ши совхозурь, деспре каре с'а аминтит май сус.

Ый интересат, май департе, де ынсэмнат, кэ ын шей дела урмэ 3 ань база грэунцелор де марфэ с'а мутат дин Украина, каре се нумэра май ынаинте житница цэрий ноастре спре аназэ-ноапте ши ла рэсэрит, адика ын РСФСР. Ый штиут, кэ ын шей дела урмэ 2—3 ань Украина прегэтеште грэунце детот апроапе 400 милиоане де пудурь ын фиекаре ан, атуньш кынд РСФСР прегэтеште ын аний иштя ун милиард ши 100 милиоане—ун милиард ши 200 милиоане пудурь де грэунце де марфэ ын фиекаре ан.

Аша есте лукру ку продушеря де грэунце.

Ше атырнэ де житерит, апуй ши ын аястэ рамурэ, май мулт рэмасэ ын урмэ а господэрией сэтешть, с'а ынсэмнат ын аний дела урмэ нишкэрь сериоасе. Дрепт, кэ пе нумэру каптелор де кай ши де оерит ной ынкэ рэмынем ын урмэ дела нивелу де пэнла революцие, дар пе нумэру жителор мэшкате корнэрате ши поршилор, ной деаму ам трекут нивелу де пэнла революцие.

Яка штириле деспре аяста:

Прелунжире пе пажина 2.

С'ЕЗДУ XVIII А ПАРТИДУЛУЙ КОМУНИСТ (а большевишилор) ДИН ТОАТЭ УНИУНЯ

ДОКЛАДУ ДЕ ДАРЕ ДЕ САМЭ а товарэшулуй СТАЛИН

ЛА С'ЕЗДУ XVIII А ПАРТИДУЛУЙ ДЕСПРЕ ЛУКРУ КОМИТЕТУЛУЙ ЦЕНТРАЛ А ПК(б) ДИН ТОАТЭ УНИУНЯ

(ПРЕЛУНЖИРЕ)

НУМЭРУ КАПТЕЛОР ДЕ ЖИТЕ ЫН УНИУНЯ РСС

(ын милиоане де капте)

	Ану 1916 дупэ штириле ынскриерий	Ану 1933	Ану 1934	Ану 1935	Ану 1936	Ану 1937	Ану 1938	Кытре ану 1916 дупэ ынскриере	Кытре ану 1933
	Пе луна июль						Ану 1938 ын % %		
Кай	35,8	16,6	15,7	15,9	16,6	16,7	17,5	48,9	105,4
Жите марь корнэрате	60,6	38,4	42,4	49,2	56,7	57,0	63,2	104,3	164,6
Ой ши кэпре	121,2	50,2	51,9	61,1	73,7	81,3	102,5	84,6	204,2
Порць	20,9	12,1	17,4	22,5	30,5	22,8	30,6	146,4	252,9

Ну поате сэ шие ниць о ындоялэ, кэ рэмынеря ын урмэ ын дисфэшураря каеритулуй ши оеритулуй а ши ликвидатэ ын время шей май скуртэ.

в) Циркуларя мэрфурилор ши транспорту. Одатэ ку ридикаря индустрией ши господэрией сэтешть а крескут ши циркуларя мэрфурилор ын царэ. Мрежа де розницэ а тыргуелий де стат ши кооперативе а крескут ын периоду де даре де самэ ку 25 проценте. Циркуларя де розницэ а тыргуелий де стат ши кооперативе а крескут ку 178 проценте. Циркуларя тыргуелий колхознише—де базар а крескут ку 112 проценте.

Яка таблица кореспунзэтоаре:

ЦИРКУЛАРЯ МЭРФУРИЛОР

	Ану 1933	Ану 1934	Ану 1935	Ану 1936	Ану 1937	Ану 1938	Ану 1938 ын % % кытре ану 1933
1. Мрежа де розницэ а тыргуелий де стат ши кооперативе (магазине ши палатке) — ла сфыршиту анулуй.	285.355	286.236	268.713	289.473	327.361	356.930	125,1
2. Циркуларя де розницэ а тыргуелий де стат ши кооперативе (ынъюнд грана де обште) — ын милиоане рубле	49.789,2	61.814,7	81.712,1	106.760,9	125.943,2	138.574,3	278,3
3. Циркуларя тыргуелий колхознише де базар ын милиоане рубле	11.500,0	14.000,0	14.500,0	15.607.2	17.799,7	24.399,2	212,2
4. Базеле де областе де тыргуялэ а сбытурилор Комисариатулуй Нородулуй де гранэ, а Комисариатулуй Нородулуй а индустрией ушоаре, а Комисариатулуй Нородулуй а индустрией греле, а Комисариатулуй Нородулуй де пэдуре, а Комисариатулуй Нородулуй а индустрией локале а республишилор конфедерале—ла сфыршиту анулуй	718	836	1.141	1.708	1.912	1.994	277,7

Ый ыпцэлес, кэ циркуларя мэрфурилор ын царэ н'ар путе сэ се дисфэшуре аша фэрэ де крештеря анумитэ а кэратулуй ку транспорту. Ши ынтр'адевэр, кэрату а крескут ын периоду де даре де самэ пе тоате фелуриле транспортулуй, май алес пе транспорту друмулуй де шер ши ашел аереан. А крескут деасэменя ши пе транспорту де апэ, дар ку клатинэрь марь да ын ану 1938 кэрату пе транспорту де апэ а дат, ку пэрере де рэу, оарекаре никшурэрь ын потрижире ку ану трекут.

Яка таблица кореспунзэтоаре:

ГРУЗООБОРОТУ

	Ануй 1933	1934	1935	1936	1937	1938	Ану 1938 ын % % кытре ану 1933
Друмуриле де шер (ын милиарде тоно-километре)	169,5	205,7	258,1	323,4	354,8	369,1	217,7
Транспорту депе рыу ши депе маре (ын милиарде тоно-километре)	50,2	56,5	68,3	72,3	70,1	66,0	131,5
Флоту гражданик аерян (ын милиоане тоно-километре)	3,1	6,4	9,8	21,9	24,9	31,7	1022,6

Ну поате сэ шие ындоялэ, кэ оарекаре рэмынере ын урмэ а транспортулуй де апэ ын ану 1938 а ши ликвидатэ ын ану 1939.

2. РИДИКАРЯ ДЕ МАИ ДЕПАРТЕ А СТЭРИИ МАТЕРИАЛЕ ШИ КУЛЬТУРАЛЕ А НОРОДУЛУЙ.

Ридикаря, каре се прелунжеште, а индустрией ши а господэрией сэтешть н'а путут сэ ну адукэ ши адевэрат а адус ла крештеря ноуе а стэрий материале ши културале а нородулуй. Нимиширя эксплоатэрий ши ынтэриря системей социалисте ын господэрия нородникэ, липса безработициий ши сэрэшией, легате ку дынса, ын ораш ши сат, дисфэшураря колосалэ а индустрией ши крештеря неынтреруптэ а нумэрулуй де муншиторь, крештеря продуктивитэций мунший муншиторилор ши колхознишилор, ынтэриря пэмынтулуй не вешь дупэ колхозурь ши ындестуляря колхозурилор ку ун нумэр таре маре де трактоаре де класу ынтый ши машинь сэтяногосподэрешть, — тоате аестя ау фэкут ымпрежурэря реале пентру крештеря де май департе а стэрий материале а муншиторилор ши цэранилор. Да ымбунэтэциря стэрий материале а муншиторилор ши цэранилор натурал а адус ла ымбунэтэциря стэрий материале а интелигенцией, каре ынфэцишазэ о сылэ ынсэмнатэ а цэрий ноастре ши ынслужеште интереселе муншиторилор ши цэранилор.

Аму деаму горба мерже ну деспре ашея, ка кумвай а ле гэси лок ын индустрие ши а-й луа дин милостение ла лукру не безработнишь ши пе цэрань фэрэ касэ, каре с'ау рупт дела сат ши трэеск ку фрика де фоаме. Аша цэрань деаму демулт ну-с ын цара ноастрэ. Ши аяста, се ынцэлеже, ый дьине, фииндкэ аяста мэртуриссште деспре авуция сатулуй ностру. Аму горба поате сэ маргэ нумай деспре ашея, ка де пропус колхозурилор сэ ее ын самэ ругэминтя ноастрэ сэ не слобоадэ ноуе ын фиекаре ан пентру индустрия, каре креште, мэкар апроапе ун милион ши жумэтате де колхознишь тинерь. Колхозурile, каре ау стат деаму авуте, требуе сэ айбэ ын ведере, кэ фэрэ де аша ажутор дин партя лор а ши таре грей де дисфэшурат не май департе индустрия ноастрэ, да фэрэ дисфэшураря индустрией—н'ом путе сэ ындестулэм шеринциле, каре креск, а цэранилор не мэрфуриле де ынтребуинцаря ларгэ. Колхозурile ау путинцэ деплинэ де ындестулат аястэ ругэминтэ а ноастрэ, фииндкэ ындеажунсу техниший ын колхозурь слобоаде о парте де лукрэторь ын сат, да аишть лукрэторь, мутаць ын индустрие, ар путе сэ адукэ ун фолос таре маре тоатей господэрией ноастре нороднише.

Ын результат ной авем аша арэтэторь де ымбунэтэциря стэрий материале а муншиторилор ши цэранилор ын периоду де даря де самэ:

1. венитуу нородник а крескут дела 48,5 милиарде рубле ын ану 1933 пэнла 105,0 милиарде рубле ын ану 1938;

2. нумэру муншиторилор ши службашилор с'а мэрит дела 22 милиоане ши май дьине де оамень ын ану 1933 пэнла 28 милиоане оамень ын ану 1938;

3. фонду ануал де платэ пентру мункэ а муншиторилор ши службашилор а крескут дела 34.953 милиоане рубле пэнла 96.425 милиоане рубле;

4. плата нижлошие де ан пентру мункэ а муншиторилор де индустрие, каре алкэтуе ын ану 1933—1.513 рубле, а крескут пэнла 3.447 рубле ын ану 1938;

5. венитуриле бэнешть а колхозурилор ау крескут дела 5.651,9 милиоане рубле ын ану 1933 пэнла 14.180,1 милиоане рубле ын ану 1937;

6. даря нижлошие де грэунце ын районеле де грэунце не о господэрие колхозникэ а крескут дела 61 пудурь ын ану 1933 пэнла 144 пудурь ын ану 1937, не луынд ын сокотялэ сэмынца, фондуриле де сэмынцэ де страхуире, фонду де гранэ пентру жителе деобште, поставшеле де грэунце, натуроплата пентру лукрэриле СМТ;

7. асигнэриле де стат дупэ бюджет пентру мэсуриле социалекултурале ау крескут дела 5.839,9 милиоане рубле ын ану 1933 пэнла 35.202,5 милиоане рубле ын ану 1938.

Ше се атырнэ де старя културалэ а нородулуй, ануй ридикаря ей мерже дупэ ридикаря стэрий материале а нородулуй.

Дин пункт де ведере а дисфэшурэрий културале а нородулуй периоду де даре де самэ а фост ынтр'адевэр периоду революцией културале. Ынтродушеря ын вяцэ а ынвэцэмынтулуй ыншепэтор деобште — ындэторитор не линдыле националитэцилор Униуний РСС, крештеря нумэрулуй школилор ши школарилор де тоате трептеле, крештеря нумэрулуй специалиштилор, слобозиць де школиле ынналте, креаря ши ынтэриря интелигенцией ной советише,—аша-й картина деобште а ридикэрий културале а нородулуй.

Яка штириле деспре аяста:

1) РИДИКАРЯ НИВЕЛУЛУЙ КУЛЬТУРАЛ А НОРОДУЛУЙ

Арэтэторий	Унитата де мэсураре	Ану 1933/34	Ану 1938/39	Ану 1938/39 ын % % кытре ану 1933/34
Нумэру школарилор ын школиле де тоате трептеле	ний де оамень	23.814	33.965,4	142,6
Ын ашел нумэр: не ынвэцэмынту мишлепэтор	ний де оамень	17.873,5	21.288,4	119,1
Пе ынвэцэмынту нижлошу (деобште ши специал)	ний де оамень	5.482,2	12.076,0	220,3
Пе ынвэцэмынту ынналт	ний де оамень	458,3	601.0	131,1
Нумэру шелор, каре се ынвацэ ын Униуня РСС (ынтьеинд тоате фелуриле де ынвэцэмынт)	ний де оамень	—	47 442,1	—
Нумэру библиотешилор де масэ	ний	40,3	70,0	173,7
Нумэру кэрцилор ынтр'ынселе	милиоане	86,0	126,6	147,2
Нумэру ашезэмынтурилор де клуб	ний	60,1	95,6	156,5
Нумэру театрелор	унитэць	587	790	134,6
Нумэру киноустановшелор (фэрэ де ашеле ку пльонка ынгустэ)	унитэць	27.467	30.461	110,9
Ын ашел нумэр сунэтоаре	унитэць	498	15.202	ын 31 орь
Нумэру киноустановшелор (фэрэ де ашеле ку пльонка ынгустэ) ла сат	унитэць	17.470	18,991	108,7
Ын ашел нумэр сунэтоаре	унитэць	24	6.670	ын 278 орь
Тиражу ануал а газетелор	милиоане	4.984,6	7.092,4	142,3

2) ЫС ЗЫДИТЕ ШКОЛЬ ЫН АНИЙ 1933—1938 ЫН УНИУНЯ РСС

Аний	Нумэру школилор: Ын ораше ши посьолкурь де типу орэшенеск	Ын локалитэциле сэтешть	Детот
1933	326	3.261	3.587
1934	577	3.488	4 065
1935	533	2.829	3.362
1936	1.505	4.206	5.711
1937	730	1.323	2.053
1938	583	1.246	1 829
Детот ын аний 1933-38	4.254	16.353	20.607

3) ЫС СЛОБОЗИЦЬ СПЕЦИАЛИШТЬ ТИНЕРЬ ДИН АШЕЗЭМЫНТУРИЛЕ ЫННАЛТЕ ДЕ ЫНВЭЦЭМЫНТ ЫН АНИЙ 1933—1938 (ын ний)

	Ану 1933	Ану 1934	Ану 1935	Ану 1936	Ану 1937	Ану 1938
Детот ын Униуня РСС (ненумэрынд специалиштий милитарь)	34,6	49,2	83,7	97,6	104,8	106,7
1. Инженерь а индустрией ши а зыдирий	6,1	14,9	29,6	29,2	27,6	25,2
2. Инженерь а транспортулуй ши а легэтурий	1,8	4,0	7,6	6,6	7,0	6,1
3. Инженерь а механизэрий господэрией сэтешть, агрономь, медиць-ветеринэрь ши зоотехниць	4,8	6,3	8,8	10,4	11,3	10,6
4. Экономишть ши юришть	2,5	2,5	5,0	6,4	5,0	5,7
5. Лекторь а школий нижлоший, а рабфакурилор, техникумурилор ши алць лукрэторь де ынвэцэмынт, ын ашел нумэр лукрэторий артей	10,5	7,9	12,5	21.6	31,7	35,7
6. Медиць, провизорь ши лукрэторь а културий физише	4,6	2,5	7,5	9,2	12,3	13,6
7. Алте специалитэць	4,3	11,1	12,7	14,2	9,9	9,8

Ын результату тотулуй лукру ыста колосал културал с'а нэскут ши с'а алкэтуит ла ной интелигенция советикэ ноуэ нумэроасэ, каре а ешит дин рындуриле класулуй муншитореск, цэрэнимий, службашилор советишь, труп дела труп ши сынже дела сынже а нородулуй ностру,—интелигенция, каре ну штие жуту эксплоатэрий, каре н'аре оть сэ-й вадэ не эксплоататорь ши ый гата сэ служаскэ нороделор Униуний РСС ку крединцэ ши дрептате.

Еу гындеск, кэ нашterя интелигенцией естя ной, нороднише, социалисте есте уну дин результателе шеле май важнише а революцией културале ын цара ноастрэ.

3. ЫНТЭРИРЯ ДЕ МАЙ ДЕПАРТЕ А СТРОЮЛУЙ СОВЕТИК.

Уну дин результателе шеле май важнише а периодулуй де даре де самэ се ынтьее ынтр'ашея, кэ ел а адус ла ынтэриря де май департе а стэрий нунтрише а цэрий, ла ынтэриря де май департе а строюлуй советик.

Аминтерля ниць ну путе сэ шие. Ынтэриря системей социалисте ын тоате рамуриле господэрией нороднише, ридикаря индустрией ши господэрией сэтешть, ридикаря стэрий материале а трудиторилор, ридикаря културий а маселор нороднише, ридикаря активитэций лор политише, — тоате аестя, ынфэптуите суб кондушеря путерий советише, н'ау путут сэ ну адукэ ла ынтэриря де май департе а строюлуй советик.

Осэдьиря обштей советише а времий де аму, ын деосэдьире дела орьшикаре обште капиталистэ, се ынтьее ынтр'ашея, кэ ынтр'ынса ну-с май мулт класурь антагонисте, душмэноасе, ыс ликвидате класеле эксплоататоаре, да муншиторий, цэраний ши интелигенция, каре алкэтуеск обштя советикэ, трэеск ши лукрязэ не темелиле сотруднишией приетеноасе. Ын время шея, кынд обштя капиталистэ се дэрымэ де контразышериле неымпэкэтоаре ынтре муншиторь ши капиталишть, ынтре цэрань ши мошнерь, ше душе ла нестэторнишия стэрий ей динунтру, обштя советикэ, слобозытэ дела жуту эксплоатэрий, ну штие аша контразишерь, ый слободэ дела шьокинрь де клас ши ынфэцишазэ о картинэ де сотруднишие приетеноасэ а муншиторилор, цэранилор, интелигенцией. Не база унирий естя ши с'ау дисфэшурат аша сыль нишкэтоаре, ка униря моралэ-политикэ а обштей советише, приетения нороделор Униуний РСС, патриотизму советик. Тот не база яста с'а нэскут Конституция Униуний РСС, принитэ ын луна ноябрь анулуй 1936, ши демократизаря деплинэ а алежерилор ын органеле супреме а цэрий.

Ше се атырнэ де сынгурь алежерь ын органеле супреме а цэрий, ануй еле ау служит ка о демонстрацие стрэлушитэ ануме ашелей приетений а нороделор Униуний РСС, каре алкэтуеск осэдьиря характерникэ а стэрий динунтру а цэрий ноастре. Дупэ кум ый штиут, ла алежериле ын Советуу Супрем а Униуний РСС ын луна декабрь анулуй 1937 пентру блоку комуништилор ши шелор фэрэ де партид ау глэсуит апроапе 90 милиоане алегэторь, адика 98,6 проценте а тутурор, каре ау луат парте ын глэсуире, да ла алежериле ын Советеле Супреме а республишилор конфедерале ын луна июнь анулуй 1938 пентру блоку комуништилор ши шелор фэрэ де партид ау глэсуит 92 милиоане алегэторь, адика 99,4 проценте а тутурор, каре ау луат парте ын глэсуире.

Яка унде-й база тэрией строюлуй советик ши извору сылий несэкате а путерий советише.

Аяста ынсамнэ, ынтре алтеле, кэ ын ынтымпларе де бэтэлие тылу ши фронту армией ноастре, луынд ын сокотялэ интереселе деобште а лор ши униря динунтру,—ор ши май тарь, декыт ын оарекаре алтэ царэ, деспре ше ли с'ар кэде сэ цые минте юбиторий де шьокинрь милитаре де дупэ граници.

Уний деятель а пресей де дупэ граници тэрэбэнеск, кэ курэцыря организациилор советише дела шпионь, ушигашь ши дэунэторь, дупэ тылда луй Троцкий, Зиновьев, Каменеф, Якир, Тухачевский, Розенгольц, Бухарин ши алтор пэгынь, адика «а слэдьит» строю Советик, а ынтродус «дискомпунере». Тэрэбэняла яста мыршавэ фаше, ка сэ-ць май фашь рыс де дынса. Кум поате сэ-л слэдьяскэ ши сэ-л дискомпунэ не строю советик курэцыря организациилор советише дела елементеле дэунэтоаре ши душмэноасе? Грэмэжьоара троцкистэ - бухаринистэ де шпионь, ушигашь ши дэунэторь, каре се трэже не брынць ынналтя стрэинятэций, ый рэзбэтутэ ку сымц де роб де лингошире ынналтя фиекэруй чинушэ стрэин ши-й гата сэ се дукэ ла дынсу ла служире де шпион.—грэмэжьоара де оамень, каре н'а ынцэлес ашея, кэ шел дела урмэ шетэцан советик, слобод дела ланцуриле капиталулуй стэ ку ун кап май сус де оршикаре чинушэ стрэин ынгымфат, каре тырые не спете жуту родьией капиталисте,—куй ый требуеште банда аястэ жалникэ а родьилор вындуць, ше богэцие поате е сэ шие пентру нород ши не шпне поате е «сэ дискомпунэ»? Ын ану 1937 ау фост жудекаць ла ымпушкаре Тухачевский, Якир, Уборевич ши алць пэгынь. Дупэ аяста ау авут лок алежериле ын Совету Супрем а Униуний РСС. Алежериле ау дат путерий советише 98,6 проценте детоць пэрташий глэсуирий. Ла ыншепуту анулуй 1938 ау фост жудекаць ла ымпушкаре Розенгольц, Рыков, Бухарин крештерий индустрией,—де а ле ынтреше деасэменя экономик ын время шелор 10—15 ань де май апроапе.

2. Де дисфэшурат май департе ридикаря агрикультурий ноастре ши житеритулуй ку ашея, ка ын время анилор шей трий-патру де май апроапе де кэлэтат продушеря ын тот ану а 8 милиарде пудурь де грэунце дела роада нижлошие депе гектар ын 12—13 центнере, де мэрит продушеря не културиле технише ын нижлошиу ку 30—35 проценте, де мэрит нумэру капталор де ой ши порць ын доуэ ори, нумэру капталор де жите марь корнэрате—ку в'о 40 проценте нумэру капталор де кай—ку в'о 35 проценте.

3. Де прелунжат май департе ымбунэтэциря стэрий материале ши културале а муншиторилор, цэранилор, интелигенцией.

4. Неклинтит де петрекут ын вяцэ Конституция ноастрэ социалисте, де ынфэптуит пэнла урмэ демократизаря вецей политише а цэрий, де ынтэрит униря моралэ политикэ а обштей советише ши сэ се ындэторяскэ сэ ажуте душманилор Униуний Советише а ымбукэци цара ноастрэ ши а ынной ынтр'ынса родьия капиталистэ.

Аша-й сфыршиту фэрэ славэ а противнишилор линией партидулуй ностру, каре ау стат пеурмэ душмань а нородулуй.

Нимишинд душманий нородулуй ши курэцынд дела перерожденць организацииле де партид ши советише, партиду а стат ынкэ май мулт унит ын лукру сэу политик ши организационал, ел а стат май мулт унит ымпрежуру Комитетулуй Централ а луй. **(Аплодисменте фуртуноасе. Тоць делегаций се скоалэ ши стынд ын тьишоаре сэлутэ докладчику. Стригате: „товарэшулуй Сталин ура! Трэяскэ товарэшу Сталин! Трэяскэ Комитету Централ а партидулуй ностру! Ура!")**

Ом анализа штириле конкрете деспре дисфэшураря вецей динунтру а партидулуй, деспре лукрулуй организационал ши пропагандист ын периоду де даре де самэ.

III.

ЫНТЭРИРЯ ДЕ МАЙ ДЕПАРТЕ А ПК(б) ДИН ТОАТЭ УНИУНЯ

1. МЭСУРИЛЕ ДЕ ЫНТЭРИРЯ АЛКЭТУИНЦИЙ ПАРТИДУЛУЙ, ДИЗМЭШКЭЦИРЯ ОРГАНИЗАЦИИЛОР, АПРОТЬИЕРЯ ОРГАНЕЛОР КОНДУКЭТОАРЕ ДЕ ЛУКРУ ДЕ ЖОС

Ынтэриря партидулуй ши органелор луй кондукэтоаре с'а ынфэптуит ын периоду де даре де самэ май ынтый де тоате пин доуэ линий: не линия регулэрий алкэтуинций партидулуй, ынлэтураря шелор де фэрэ нэдежде ши алежеря шелор май бунь, ши не линия дизмэшкэцирий организациилор, никшураря мэсурилор лор ши апротьиеря органелор кондукэтоаре де лукру конкрет, оператив, де жос.

Ла С'езду XVII а партидулуй ау фост ынфэцишаць 1.874.488 члень а партидулуй. Дакэ сэ потрижим штириле естя ку штириле деспре нумэру членилор партидулуй, ынфэцишаць ла С'езду XVI де май ынайнте а партидулуй, ануй а еши, кэ ын периоду дела С'езду XVI а партидулуй пэнла С'езду XVII ын партид ау венит 600 ний де члень ной а партидулуй. Партиду ну путе сэ ну сымте, кэ аша венире де масэ ын партид ын ынвоелиле анилор 1930—1933 есте лэржия несэнэтоасэ ши недоритоаре а алкэтуинций луй. Партиду а штиут, кэ ын рындуриле луй вин ну нумай оамень шинстиць ши девотаць, да ши оамень ынтымплэторь, дар ши карьеришть, каре се стэрую сэ фолосаскэ знаня партидулуй ын целюриле сале персонале. Партиду н'а путут сэ ну штие, кэ ел ый путерник ну нумай ку нумэру членилор луй, дар, май ынтый де тоате, ку калитатя лор. Ын легэтурэ ку аяста а стат ынтребаря деспре регуларя алкэтуинций партидулуй. А фост готэрыт де прелунжит курэцыря членилор ши кандидацилор партидулуй, каре а фост ыншепутэ ын ану 1933, ши е ын адевэр а фост прелунжитэ пэнла луна май 1935. А фост готэрыт май департе, де оприт приниря ын партид а членилор ной, ши е адевэрат а фост опритэ пэнла луна сентябрь а анулуй 1936, яр приниря ын партид а членилор ной а фост реынноитэ нумай ла 1 ноябрь а анулуй 1936. Май департе, ын легэтурэ ку ушидеря душмэноасэ не тов. Киров, каре (ушидеря) мэртурисе деспре ашея, кэ ын партид сынт ну пуцынтеле элементе, кэрора ну ли се поате де крезут, а фост готэрыт де петрекут контроларя ши стьимбу документелор де партид, дар ши уна ши алта а фост мынтунтэ нумай пэнла луна сентябрь а анулуй 1936. Нумай дупэ аяста а фост дистьисэ принтря ын партид а членилор ши кандидацилор ной. Ын результату тутурор мэсурилор естя партиду а кэпэтат ашея, кэ ел а курэцыт рындуриле сале дела элементеле ынтымплэтоаре, пасиве, карьериште ши деадрептул душмэноасе, але-гынд оамень май статорничь ши девотаць. Ну се поате де спус, кэ курэцыря а фост петрекутэ фэрэ грешель сериоасе. Ку пэрере де рэу, грешель с'ау афлат май мулте, декыт ау фост ку путинцэ де превэзут. Фэрэ ындоялэ, кэ ноуэ ну ни с'а венит май мулт сэ не фолосым ку методу курэцырий де масэ. Дар курэцыря дин аний 1933—1936 а фост тотуш де неокэлит ши е ын темей а дат резултате позитиве. Ла С'езду де фацэ XVIII ыс ынфэцишаць апроапе де 1.600 ний члень а партидулуй, адика ку 270 ний члень а партидулуй май пуцынтел декыт ла С'езду XVII. Дар ынтр'аяста ну-й никэ рэу. Димпотривэ, аяста ый май дьине, фииндкэ партиду се ынтэреште ку ашея, кэ се курэце дела некурэцэнице. Партиду ла ной аму олякэ ый май митител дупэ нумэру членилор сэй, дар деатыта ел ый май бун дупэ калитате.

Аяста-й ун ажунс маре.

Ше се атырнэ де ымбунэтэцыря де фиекаре зы а кондушерий де партид ын ынцэлесу апротьиерий ей де лукру де жос, ын ынцэлесу

Прелунжиря пе пажина 3.

С'ЕЗДУ XVIII А ПАРТИДУЛУЙ КОМУНИСТ (а большевишилор) ДИН ТОАТЭ УНИУНЯ

ДОКЛАДУ ДЕ ДАРЕ ДЕ САМЭ а товарэшулуй СТАЛИН

ЛА С'ЕЗДУ XVIII А ПАРТИДУЛУЙ ДЕСПРЕ ЛУКРУ КОМИТЕТУЛУЙ ЦЕНТРАЛ А ПК(б) ДИН ТОАТЭ УНИУНЯ

(ПРЕЛУНЖИРЕ)

конкретизэрий ей де май департе, апуй партиду а венит ла ынтыеря шея, кэ дизмэшкэциря организациилор, никшураря мэримий лор есте мэсура май бунэ пентру ашея ка сэ ушурезе органелор де партид кондушеря ку организацииле есть, ши ануме сэ факэ кондушеря конкретэ, жие, оперативэ. Дизмэшкэциря а мэрс кум пе линия нар комателор, аша ши пе линия организациилор административе-територияле, адика пе линия Республишилор конфедерале, краюрилор, областелор, райоанелор ши а. м. д. Ын резултату мэсурилор луате ной авем аму, ынлок де 7 республишь конфедерале, 11 республишь конфедерале, ынлок де 14 наркомате а Униуний РСС 34 наркомате, ынлок де 70 краюрь ши области 110 краюрь ши области, ынлок де 2.559 райоане орэше нешть ши сэтешть—3.815.

Ын кореспундере ку аяста ын система органелор кондукэтоаре а партидулуй сынт аму 11 Комитете Централе ын фрунте ку Комитету Централ а ПК(б) дин тоатэ Униуня, 6 комитете де край, 104 комитете де области, 30 комитете де округ, 212 комитете деобште орэшенешть, 335 комитете районале орэшенешть, 3479 комитете районале сэтешть ши 13.060 организаций примаре де партид.

Ну се поате де спус, кэ лукру де дизмэшкэциря организациилор деаму ый мынтуитэ. Ый май дрепт декыт тот, кэ дизмэшкэциря а мерже май департе. Дар, кум н'ар ши, е деаму дэ результателе сале буне кум ын партя ымбунэтэцирий кондушерий де фиекаре зы ку лукру, аша ши ын партя апротьиерий а сынгурэ кондушерий де лукру конкрет де жос. Еу деаму ну зык деспре ашея, кэ дизмэшкэциря организациилор а дат путинцэ де ыннаинтат ла лукру кондукэтор суте ши ний де оамень ной.

Аяста деасэменя ый ун ажунс маре.

2. АЛЕЖЕРЯ КАДРЕЛОР, ЫННАИНТАРЯ ЛОР, РАСТАНОВКА ЛОР

Регуларя алкэтуинций партидулуй ши апротьиеря органелор кондукэтоаре де лукру конкрет де жос н'а фост ши н'а путут сэ шие мэсура уникэ а ынтэририй де май департе а партидулуй ши а кондушерий луй. Мэсура а доуа де ынтэриря партидулуй ын периоду де даре де самэ а фост ымбунэтэциря дин рэдэшинэ а лукрулуй ку кадреле, ымбунэтэциря лукрулуй пе алежеря кадрелор, ыннаинтаря лор, растановка лор, контролря лор ын процесу лукрулуй.

Кадреле партидулуй—аяста-й алкэтуинца де командуире а партидулуй, да пе кыт партиду ностру стэ ла путере,—еле сынт деасэмения алкэтуинца командуитоаре а органелор кондукэтоаре де стат. Дупэ ашея, дупэ ше-й алкэтуитэ линия дряптэ политикэ, контролатэ ла практикэ, кадреле партидулуй стэу сына готэрытоаре а кондушерий де партид ши де стат. А аве линия дряптэ политика,—аяста,—фэрэ ындоялэ, ый лукру шел диптый ши шел май важник. Дар тоате аестя ынкэ ну-й дестул. Линия дряптэ политикэ требуе ну пентру декларациий, да пентру петрешеря ын вяцэ. Дар пентру а ынтродуше ын вяцэ линия дряптэ политикэ се требуеск кадре, се требуеск оамень, каре ынцэлеж линия политикэ а партидулуй, о принеск ка пе линия са проприе, сынт гата де а о петреше ын вяцэ, каре пот а о ынфэптуи ла практикэ ши сынт способнишь сэ рэспундэ пентру дынса, с'о апере, сэ се лупте пентру дынса. Фэрэ аяста линия дряптэ политикэ рискуеште де а рэмыне пе хыртие.

Ануме ашь ши стэ ынтребаря деспре алежеря дряптэ а кадрелор, деспре крештеря кадрелор, деспре ыннаинтаря оаменилор ной, деспре растановка дряптэ а кадрелор, деспре контроларя лор пе лукру фэкут.

Ше ынсамнэ а алеже дрепт кадре?

А алеже дрепт кадре, аяста ынкэ ну ынсамнэ а-шь луа ынлокуитор ши ажутэтор, а алкэтуи канцелярий ши а слобози деаколо фелурите ындрумэри. **(Рысете).** Аяста деасэмения ну ынсамнэ а рэуфаше ку путеря са де службэ, а мута фэрэ толк пе зэшь щи суте де оамень диптр'ун лок ын алту ши ыннапой ши а фаше «реорганизэрь» фэрэ капэт. **(Рысете).**

А алеже дрепт кадре аяста ынсамнэ:

Май ынтый де тоате, а прецуи кадреле, ка пе фонду де аур а партидулуй ши а статулуй, а ле пэстра, а аве кытре дынселе шинсте.

Ын а дойля, а шти кадреле, стэруиншь-о а ынвэца достойнишия ши неажунсуриле фиекэруй лукрэтор кадровик, а шти ла каре пост пот сэ се дисфэшуре май ушор способнишиле лукрэторулуй.

Ын а трия, а креште ку ынгрижире кадреле, а ажута фиекэруй лукрэтор, каре креште, а се ридика ынсус, а ну жэли време пентру ашея, ка де «порэит» ку рэбдаре ку аша лукрэторь ши а грэдьи крештеря лор.

Ын а патра, ла време ши ындрэзнец де ыннаинтат кадре ной, тинере, недынду-ле сэ шадэ пре мулт пе локу веть, недынду-ле сэ се ынвэкряскэ.

А шиниа, а-й ашэза пе лукрэторь ла постурь ку аша фель, ка фиекаре лукрэтор сэ се симтэ ла лок, ка фиекаре лукрэтор сэ поатэ да лукрулуй ностру деобште максимум ашей, ше ындеобште ый ын старе ел сэ дэе дупэ калитэциле луй персонале, кэ ындрумаря деобште а лукрулуй ла растановка кадрелор сэ кореспундэ деплин требуинцилор ашелей линий политише, ын нумеле петрешерий кэрей се фаше аястэ растановкэ.

О ынсэмнэтате осэбитэ аре аишь ынтребаря деспре ыннаинтаря ындрэзнэцэ ши ла време а кадрелор ной, тинере. Еу гындеск, кэ ла оамений ноштрий ынкэ ну-й о ынцэлежере деплинэ ын ынтребаря яста. Уний сокот, кэ алегынд оамений требуе де ориентат, май ынтый де тоате, не кадреле веть. Алций, димпотривэ, гындеск сэ се ориентезе май ынтый де тоате не кадреле тинере. Ние ынь парекэ се грешеск ши ашея ши алций. Кадреле веть сынт, фэрэ ындоялэ, о богэцие маре пентру партид ши стат. Ла дынселе есте ашея, ше ну-й ла кадреле тинере,—практика маре де кондушере, кэлиря принципиалэ марксистэ-ленинистэ, штиря лукрулуй, сыла ориентэрий. Дар, май ынтый де тоате, кадре веть сынт ынтотдеауна пуцине, май пуцын, декыт требуе, ши еле деаму ын оарекаре мэсурэ ыншеп а еши дин строй ын легэтурэ ку лежиле натурале а натурий. Ын а дойля, ла о парте де кадре веть се ынтымплэ унеорь атражерь де а се уйта ынкэпэцынат ла трекут, сэ се ынглоаде ын трекуту, сэ се ынглоаде ын ветыме ши сэ ну зэряскэ шел ноу ын вяцэ. Аяста се тьямэ прэпэдира сымцулуй шелуй ноу. Аяста-й ун неажунс несте самэ серios ши примеджиос. Ше се атырнэ де кадреле тинере, апой ла дынселе, обишнуит ну-й практика шея, кэлиря, штиря лукрулуй ши сыла де ориентаре, не каре ле ау кадреле веть. Дар, май ынтый де тоате, кадреле тинере алкэтуеск шей май маре парте, ын а дойля, еле-с тинере, ши лор ну ле ынгрозеште, пэн ше, ешириа дин строй, ын а трия, ла дынселе есте дестул де мулт сымцыря шелуй ноу, — калитатя скумпэ а фиекэруй лукрэтор большевик, ши ын а патра, еле креск ши се ынвацэ аша де рэпеде, се ридикэ ынсус аша де рэпеде, кэ ну-й департе время шея, кынд еле й-ор ажунже пе бэтрыний, ор ста умэр ла умэр ку дыниий ши ор алкэтуи ун стьимб достойник. Ынсамнэ, задача есте ну ын ашея, ка де ориентат орь пе кадре веть, орь пе ной, да ын ашея, ка де цынут курсу де униря кадрелор веть ши тинере ынтр'ун оркестр деобште а лукрулуй де кондушере а партидулуй ши а статулуй. **(Аплодисменте ынделунгате).**

Яка деше требуе ла време ши ындрэзнец де ыннаинтат кадре тинере ла постурile кондукэтоаре.

Уна дин ажунсуриле сериоазе а партидулуй ын периоду де даре де самэ ын лукру ынтэриний кондушерий де партид есте ын ашея, кэ ел ку спор а петрекут дин жос пэн ын сус ануме курсу иста де униря лукрэторилор веть ши тинерь ын партя алежерий кадрелор.

Ын Комитету Централ а Партидулуй сынт штирь, дин каре се веде, кэ ын периоду иста де даре де самэ партиду а путут ыннаинта дупостурile кондукэтоаре не линиле де стат ши де партид май мулт де 500 ний де большевишь тинерь, де партид ши апротьиець (примыкающих) де партид, дин ей май мулт де 20 проценте фемей.

Ын ше-й аму задача?

Задача-й ын ашея, ка де луат педеплин ын унише мынь лукру алежерий кадрелор дин жос пэн ын сус ши а-л ридика де цэнцымя кувинтэ, штиинцыфикэ, большевикэ.

Пентру аяста требуе де мынтуит ку диспэрцыря лукрулуй де ынвэцаре, ыннаинтаре ши алежэре а кадрелор пин фелурите секций ши секторе, концентрынд-о ынтр'ун лок.

Ун аша лок требуе сэ шие кырмуиря кадрелор ын алкэтуинца Комитетулуй Централ а ПК(б) дин тоатэ Униуня ши о секцие кореспундэтоаре а кадрелор ын алкэтуинца фиекэрей организаций де партид республиканэ, де край ши областе.

3. ПРОПАГАНДА ДЕ ПАРТИД, ДИШТЕПТАРЯ МАРКСИСТЭ-ЛЕНИНИСТЭ А ЧЛЕНИЛОР ДЕ ПАРТИД ШИ А КАДРЕЛОР ДЕ ПАРТИД.

Май есте о парте де лукру де партид, несте самэ важникэ ши несте самэ рэспунзэтоаре, не линия кэрей с'а ынфэптуит ын периоду де даре де самэ ынтэриря партидулуй ши а органелор луй кондукэтоаре,—аяста-й пропаганда ши агитация де партид, гордьитэ (устная) ши типэритэ, лукру де диштептаря членилор партидулуй ши кадрелор партидулуй ын духу марксизмулуй-ленинизмулуй, лукру де ридикаря нивелулуй политик ши теоретик а партидулуй ши а лукрэторилор луй.

Те-й нера де есте требуинцэ де а спуне деамэрунцэлу деспре ынсэмнэтатя шей май сериоазэ а лукрулуй пропагандей де партид, лукрулуй диштептэрий марксистэ-ленинисте а лукрэторилор ноштрь. Еу ам ын ведере ну нумай лукрэторий апаратулуй де партид, еу ам ын ведере деасэменя ши лукрэторий организациилор комсомолисте, союзурилор професионале, де тыргуяла-кооперативэ, господэрешть, советише, де ынвэцэмынт, милитаре ши алтеле. Се поате де организат ындестулэтор лукру регулэрий алкэтуинций партидулуй ши апротьиеря органелор кондукэтоаре де лукру де жос; се поате ындестулэтор де пус лукру ыннаинтэрий кадрелор, алежеря лор, растановка лор; дар дакэ ку тоате аестя пропаганда ноастрэ де партид ыншепе дин карева пришинь а штьопэка, дакэ лукру диштептэрий кадрелор ноастре ыншепе а тынжи, дакэ слэбеште лукру ностру де ридикаря нивелулуй политик ши теоретик а кадрелор естя, да сынтур кадреле ын легэтурэ ку аяста пэрэсэск де а се интереса ку перспектива нишкэрий ноастре ыннаинте, пэрэсэск де а ынцэлеже дрептатя лукрулуй ностру ши се префак ын дележь (деляги) фэрэ перспективэ, каре пе тьорыш ши механик ымплинеск ындрумэриле де сус, — апуй требуе нумайдекыт сэ тынжаскэ тот лукру ностру де стат ши де партид. Требуе де рекуноскут, ка аксиомэ, кэ ку кыт ый май ыннаинт нивелу политик ши конштиенца марксистэ-ленинистэ а лукрэторилор орькэрей рамурь а лукрулуй де стат ши де партид, ку атыта май пынт ши май фолосытор есте лукру, ку атыта май ефектив сынт резултателе лукрулуй, ши димпотривэ, — ку кыт ый май жос нивелу политик ши конштиенца марксистэ-ленинистэ а лукрэторилор, ку атыта-с май ку путинцэ руперile ши превэлириле ын лукру, ку атыта ый май ку путинцэ ынмэрунцуширя ши корширя а сынгурилор лукрэторь ын дележь — крохоборь, ку атыт ый май ку путинцэ корширя лор. Сэ поате де спус ку ынкредере, кэ, дакэ ной ам путе прегэти идеоложик кадреле ноастре а тутурор рамурилор де лукру ши а ле кэли политик ынтр'о аша мэсурэ, ка еле сэ поатэ сэ се ориентезе слобод ын старя диннунтру ши ынтренородникэ, дакэ ной ам путе сэ ле фашем марксишть-лениништь педеплин прегэтите, способнише а дизлега фэрэ грешель сериоазе ынтребаря кондушерий ку цара, апуй ной ам аве тоате темелиile сэ сокотим не ноуэ зэшимь дин тоате ынтребэриле ноастре деаму дизлегате. Да а дизлега задача яста ной, фэрэ ындоялэ, ом путе, пентру кэ ла ной сынт тоате ниждоашеле ши путинциле, требуиншьоасе пентру ашея, ка с'о дизлегэм.

Крештеря ши формаря кадрелор тинере треше ла ной обишнуит не рамурь деосэбите а штиинций ши техникий, дупэ специалитэць. Аяста-й требуиншьос ши-й де фолос. Ну-й де требуинцэ, ка специалисту - медик сэ шие тотодатэ специалист не физикэ, орь ботаникэ ши димпотривэ. Дар есте о рамурэ а штиинций, каре требуе сэ шие ындэторитоаре пентру большевикий тутурор рамурилор штиинцей,—аяста-й штиинца марксистэ-ленинистэ деспре обште, деспре лежиле дисфэшурэрий обштей, деспре лежиле дисфэшурэрий революцией пролетаре, деспре лежиле дисфэшурэрий зыдирий социалисте, деспре бируинца комунизмулуй. Пентру кэ ну се поате де нумэрат де ленинец адевэрат не ому, каре се нумэрэ де ленинец, дар с'а ынкует ын специалитатя са, с'а ынкует, сэ зышем, ын математикэ, ботаникэ, орь химие, ши каре ну веде никэ май департе декыт специалитатя са. Ленинцу ну поате сэ шие нума специалист а рамурей штиинций юбите де ел,—ел требуе сэ шие тотодатэ политик—деятель обштеск, каре се интересазэ ынкиорат ку соарта цэрий сале, каре-й жуноскут ку лежиле дисфэшурэрий обштей, каре поате сэ се фолосаскэ ку лежиле естя ши се стэруе сэ шие ун пэрташ активь де кондушеря политикэ ку цара. Аяста а ши, фэрэ ындоялэ, о ынсэршинаре адэугэтоаре пентру большевиший специалишть. Дар аяста а ши аша ынсэршинаре, резултателе кэрей с'ор рэскумпэра ку мулт май мулт.

Задача пропагандей де партид, задача диштептэрий марксисте-ленинисте а кадрелор есте ын ашея, ка де ажутат кадрелор ноастре а тутурор рамурилор де лукру а ынстэпыни ку штиинца марксисте-ленинистэ деспре лежиле дисфэшурэрий обштей.

Ынтребаря деспре мэсуриле ымбунэтэцирий лукрулуй де пропагандэ ши диштептэрий марксисте - ленинисте а кадрелор а фост ун об'ект, каре с'а прежудекат ну нумай одатэ де кытре Комитету Централ а ПК(б) дин тоатэ Униуня ку пэртэшия пропагандиштилор организациилор де партид а фелурителор областе. А фост луат ын самэ одатэ ку аяста ешириа ын лумe а «Курсулуй скурт а историей ПК(б) дин тоатэ Униуня» ын сентябрь ануулуй 1938. С'а стабилит, кэ ешириа ын лумe а «Курсулуй скурт а историей ПК(б) дин тоатэ Униуня» пуне ыншепуту размахулуй ноу а пропагандей марксисте-ленинисте ын цара ноастрэ. Резултателе лукрэрилор Комитетулуй Централ а ПК(б) дин тоатэ Униуня ыс публикате ын готэрыря луй веститэ «Деспре организаря пропагандей де партид ын легэтурэ ку слобозыря «Курсулуй скурт а историей ПК(б) дин тоатэ Униуня».

Реешиид дин аястэ готэрыре ши луынд ын сокотялэ готэрыриле вестите а пленумулуй дин март а Комитетулуй Централ а ПК(б) дин тоатэ Униуня ын ану 1937 «Деспре неажунсуриле ын лукру де партид», Комитету Централ а ПК(б) дин тоатэ Униуня а ынсэмнат аша мэсурь темейнише де ынлэтураря неажунсурилор ын партя пропагандей де партид ши ымбунэтэцирий лукрулуй диштептэрий марксисте-ленинисте а членилор партидулуй ши кадрелор де партид:

1. А концентра ынтр'ун лок лукру пропагандей ши агитацией де партид ши а уни секциile де пропагандэ ши агитацие ши секциile пресей ынтр'о кырмуире уникэ де пропагандэ ши агитацие ын алкэтуинца Комитетулуй Централ а ПК(б) дин тоатэ Униуня ку организаря секцией кореспунзэтоаре де пропагандэ ши агитацие ын алкэтуинца фиекэрей организаций де партид республиканэ, де край ши областе;

2. Ынсэмнынд де недрепт атражеря ку система де пропагандэ ын кружоше ши сокотинд май мулт фолоситор методу де ынвэцаря индивидуалэ де кытре члений партидулуй а темелиилор марксизмулуй-ленинизмулуй, а концентра бэгаря де самэ а партидулуй ла пропаганда ын пресэ ши организаря системей де пропагандэ прин лекций;

3. А организа ын фиекаре центр де области курсурь ануале де репрегэтире пентру звеноуриле де жос а кадрелор ноастре;

4. А организа ынтр'ун шыр де центре а цэрий ноастре школа ленинистэ де дой ань пентру звеноуриле нижлоший а кадрелор ноастре;

5. А организа школа ыналтэ де марксизм-ленинизм пе лынгэ Комитету Централ а ПК(б) дин тоатэ Униуня ку курсу де трий ань пентру прегэтиря кадрелор а партидулуй теоретик квалификате;

6. А алкэтуи ынтр'ун шыр де центре а цэрий ноастре курсурь ануале де репрегэтиря пропагандиштилор ши лукрэторилор де газете;

7. А алкэтуи пе лынгэ школа ыналтэ де марксизм-ленинизм курсурь де 6 лунь пентру репрегэтиря лекторилор марксизмулуй-ленинизмулуй ын школиле ыналте.

Ну й ындоялэ, кэ ынфэптуиря аестор мэсурь, каре се петрек деаму, дар ынкэ ну-с петрекуте ынтр'о мэсурэ дестулэ, а да деграбэ резултателе сале буне.

4. ОАРЕКАРЕ ЫНТРЕБЭРЬ А ТЕОРИЕЙ

Ла нумэру неажунсурилор лукрулуй ностру пропагандист идеологик требуе де нумэрат деасэменя липса лимпизишюний деплинэ ынтре товарэший ноштрий ын оарекаре ынтребэрь а теорией, каре зу о ынсэмнэтате сериоазэ практикэ, шиинцаря а оарекаре неынцэлежерь ын ынтребэриле естя. Еу ам ын ведере ынтребаря деспре стат ындеобште, осэбит деспре стату ностру социалист ши ынтребаря деспре интелигенция ноастрэ советикэ.

Унеорь ынтрябэ: «Класуриле експлоататоаре ла ной ыс нимишите, ну требуе сэ шие ниць ун фел де стат,—деше ной ну ажутэрэм муририй статулуй ностру социалист, оаре ну-й время сэ дэм стату ын музею ветыний?».

Ынтребэриле естя мэртурисеск деспре ашея, кэ авторий стэруитор ау ынвэцат педерост регуле деосэбите а ынвэцэтурий луй Маркс ши Энгельс деспре стат. Дар еле ворбеск деасэменя деспре ашея, кэ товарэший ынтя н'ау ынцэлес сенсу ынвэцэрий естя, ну с'ау ынцэлес, ын ше ынвоель историше се креа деосэбителе регуле а ынвэцэтурий естя ши, осэбит, н'ау ынцэлес ымпрежураря ынтренородникэ де аму, ау скэпат дин ведере факту ынконжурэрий капиталисте ши примеждиile, каре реесэ динтр'ынсу пентру цара социализмулуй. Ын ынтребэриле естя се стрекурэ ну нумай диспрецуиря фактулуй ынконжурэрий капиталисте. Ынтр'ынселе се стрекурэ ши диспрецуиря ролулуй ши ынсэмнэтэций стателор буржуазиниле ши а органелор лор, каре тримэт ын цара ноастрэ шпиони, ушигашь, дэунэторь ши, каре се стэруе сэ ынфолосаскэ минута пентру нэвэлиря милитарэ асупра ей, тот аша, кум се стрекурэ субпрецуиря ролюлуй ши ынсэмнэтэций статулуй социалист ши а органелор луй милитаре, де педепсире ши де разведкэ, требуиншьоасэ пентру апэраря цэрий социализмулуй дела нэвэлиря де динафарэ. Требуе де рекуноскут, кэ ын непрецуиря яста ыс пэкэтошь ну нумай товарэший сус нумиць. Ынтр'ынса сынтем пэкэтошь деасэменя ынтр'о мэсурэ анумитэ ку тоций ной, большевиший, тоць пэнла уну. Паркэ ну-й де нераре, кэ деспре афашеря де шпионаж ши де заговор а лидерилор троцкиштилор ши бухаринштилор ной ам ынштиинцат нумай ын время дела урмэ, ын аний 1937—1938, мэкар кэ, дупэ кум се веде дин материале, домний ишть ера ын шпионь ла разведшеле цэрилор стрэине ши душе афашеря де заговор деаму ын зылеле ынтый а революцией дин Октябрь? Кум ам путут ной сэ ну ведем лукру иста сериос? Ку ше се поате де лэмурит промаху иста? Обишнуит рэспунд ла ынтребаря яста ын аша фел: ной н'ам путут сэ не ынтьипуим, кэ оамений ишть пот сэ кадэ аша де жос. Дар лэмурия яста ши ку атыт май мулт ну се ындрептэцэште, фииндкэ факту промахулуй рэмыне факт. Ку ше се поате де лэмурит промаху иста? Се лэмуреште промаху иста ку непрецуиря сылей ши ынсэмнэтэций механизмулуй стателор буржуазиниле ши а органелор лор, каре тримэт ын цара ноастрэ шпиони, ушигашь, дэунэторь ши, каре се стэруе сэ ынфолосаскэ минута пентру нэвэлиря милитарэ асупра ей, тот аша, кум се стрекурэ субпрецуиря ролюлуй ши ынсэмнэтэций статулуй социалист ши а органелор луй милитаре, де педепсире ши де разведкэ, требуиншьоасэ пентру апэраря цэрий социализмулуй дела нэвэлиря де динафарэ. Требуе де рекуноскут, кэ ын непрецуиря ролюлуй ши ынсэмнэтэций механизмулуй статулуй ностру социалист ши а разведшей луй, ку непрецуиря разведшей естя, ку тэрэбэняла деспре ашея, ка разведка пе лынгэ стату советик—ый ун мэрунцуш ши ниникурь, кэ пе разведка советикэ, ка ши пе сынгур стату советик, деграбэ с'а вини сэ-й дэм ын музею ветыний.

Пе ше базэ а путут сэ се наскэ ла ной непрецуиря яста?

Е с'а нэскут пе база недеосэвыршириий ши неындестулэшюний а унор трактэрь деобште а ынвэцэтурий Марксизмулуй деспре стат. Е а кэпэтат лэржире ын результату атырнэрий ноастре де несуферит фэрэ пэсаре кытре ынтребэриле теорией деспре стат, некэтынд ла ашея, кэ ной авем практикэ де 20 ань а лукрулуй де стат, каре дэ материал богат пентру ындеобштириле теоретише, некэтынд ла ашея, кэ ла ной сынт тоате путинциле дакэ есте доринцэ ку спор сэ ымплиним пробелуриста теоретикэ. Ной ам уйтат ындрумаря таре вяжникэ а луй Ленин деспре ындэторириле теоретише а марксиштилор рушь, каре ыс тьемаць сэ дисфэшуре май департе теория марксизмулуй.

Яка ше спуне Ленин ын партя яста:

„Ной делок ну не уйтэм ла теория луй Маркс ка ла шева мынтуит ши де неатинс; ной сынтем ынкрединцаць, димпотривэ, кэ е а пус нумай тьятра фундаменталэ а штиинций естя, пе каре социалиштий требуе с'о нишше ыннаинте ын тоате ындрептэриле, дакэ ей ну вор сэ рэмые дела вяцэ. Ной гындим, кэ пентру социалиштий рушь осэбит ый де требуинцэ дисфэшураря сынестэтоаре а теорией луй Маркс, фииндкэ теория яста дэ нумай трактэриле деобште кондукэтоаре, каре атырнэ ындеосэбь, де Англия май аминтерля, декыт де Франция, де Франция май аминтерля, декыт де Германия, де Германия май аминтерля, декыт де Русия". (Ленин том II, паж. 492).

Сэ луэм, де тьилдэ, форма класикэ а теорией дисфэшурэрий статулуй социалист, датэ де Энгельс:

«Кынд н'ор ши класурь обштешть, пе каре требуе сэ ле ций ын сынунере, кынд н'а ши домниря а унуй клас асупра алтуя ши лупта пентру фиинцаре, каре се ынрэдэшинязэ ын анархия продушерий де аму, кынд ор ши ынлэтурате шьокнириле ши сылуириле, каре реесэ деаишь, атунць деаму н'а ши пе шине ынвэдуши ши опри, атунць а ши ынлэтуратэ тре буинца ын путеря де стат, каре ымпиинеште аз функция яста. Акту ынтый, ын каре стату-а еши адевэрат ынфэцэшитор а тоатей обште—префашеря инжлоцшелор де продушере ын пропрietатя обштяскэ,—а ши акциуня шей дела урмэ сынестэтоаре ка стат. Аместеку путерий де стат ын атырнэриле обштешть а ста ыншету-ку ыншету де присос ши с'а опри сынгур дела сыне. Ынлок де кондушеря ку персоанеле ыншепе а кондуше ку лукруриле-ши кондушеря ку процесуриле де продушере, стату ну се «анулязэ» ел моаре».

(Ф. Энгельс „Антидюринг". Едиция „Едитурий де партид", ану 1933, паж. 202).

Оаре-й дряптэ трактаря яста а луй Энгельс?

Да, ый дряптэ, дар, луынд ын самэ уна дин доуэ ынвоель: а) **Дакэ** де дус ынвэцаря статулуй социалист дин пункт де ведере нумай а дисфэшурэрий диннунтру а цэрий, де май ыннаинте, ынторкындусе дела фактору ынтренородник, изолынд цара ши стату, пентру шершетаря май ындэмынэ, дела ымпрежураря ынтренородникэ, орь б) **Дакэ** де пропус, кэ социализму деаму а бируит ын тоате цэриле орь ын май мулте цэрь, ынлок де ымпрежураря капиталистэ есте ымпрежураре социалистэ, ну-с май мулт ынгрозинць де нэвэлире де динафарэ, ну-й май мулт требуинцэ ын ынтэриря армией ши статулуй.

Эй, да дакэ социализму, а бируит нума ынтр'о царэ, луатэ осэдьит, ши де ынлэтурат дин пришина аяста дела ынвоелиле ынтренороднише ый фэрэ де путинцэ, ше де фэкут ын аша ынтымпларе? Ла аша ынтребаре формула луй Энгельс ну дэ рэспунс. Энгельс ла ун дрепт ниць ну пуне ыннаинтя са аша ынтребаре, аша дар ла дынсу ну путе сэ шие рэспунс ла аястэ ынтребаре. Энгельс реешэ дин аша пресупунере, кэ социализму деаму а бируит май мулт орь май пуцын ынтр'о време ын тоате цэриле орь ын май мулте цэрь. Ынсамнэ, кэ Энгельс аишь шершэтязэ ну ашел орь алт стат конкрет социалист а аестей орь алтей цэрь осэдьите, дар дисфэшураря статулуй социалист ындеобште дакэ ом припуне, кэ социализму деаму а бируит ын шей май маре парте де цэрь дупэ формула: „ом припуне, кэ социализму а бируит ын шей май маре парте де цэрь, стэ ынтребаря —ше стьимбэрь требуе сэ суфере ынтр'аястэ датэ стату пролетар, социалист". Нумай ку характеру аист деобште ши абстракт а проблемей се поате де лэмурит ашел факт, кэ ын время шершетэрий ынтребэрий деспре стату социалист Энгельс педеплин се ынлэтурязэ дела аша фактор, ка ымпрежурэриле ынтренороднише, старя ынтренородника.

Дар дин аяста есэ, кэ ну се поате де рэспындит формула деобште а луй Энгельс деспре соарта статулуй социалист ындеобште пе о ынтымпларе осэдьитэ ши конкретэ а бируинций социализмулуй ынтр'о царэ, луатэ осэдьит, каре аре ымпрежуру сэу ынконжураре капиталистэ, кэрей ый ынгрозеште нэвэлиря милитарэ де динафарэ, каре ну поате дин пришина яста сэ се ынлэтурезе дела старя ынтренородникэ ши каре требуе сэ айбэ ын стэпыниря са ши о армие дьине ынвэцатэ ши органе де педэпсэ, дьине организате, ши разведка путерникэ, ынсамнэ требуе сэ айбэ стату сэу дестул де путерник,—пентру ашея, ка сэ айбэ путинцэ сэ апере добындириле социализмулуй дела нэвэлиря де динафарэ.

Ну се поате де требуит дела класиший марксизмулуй, пе каре ый диспэрцеште дела время ноастрэ ун период де 45—55 ань, ка ей сэ превадэ тоате ши орьшикаре ынтымплэрь де зигзагурь а историей ын фиекаре царэ осэдьитэ ын виитору депэртат. Ар ши де рыс де требуит, ка класиший марксизмулуй сэ прегэтяскэ пентру ной готэрырь гата пентру тоате ши орьшикаре ынтребэрь теоретише, каре пот сэ се наскэ ын фиекаре царэ осэдьитэ песте 50—100 ань, ку ашея, ка ной, урмаший (потомки) класишилор марксизмулуй, сэ авем путинцэ лиништят сэ шедем пе куптьорь ши сэ ругумэм готэрырь гата. **(Рысете деобште).** Дар ной путем ши сынтем дэторь сэ требуим дела марксиштий-лениништи а времий ноастре, ка ей сэ ну се мэржиняскэ ку ынвэцаря трактэрилор осэдьите деобште а марксизмулуй, ка ей сэ рэзбатэ ын адынчимя марксизмулуй, ка ей сэ

Сфыршит пе паж. 4.

С'ЕЗДУ XVIII А ПАРТИДУЛУЙ КОМУНИСТ (а большевишилор) ДИН ТОАТЭ УНИУНЯ

ДОКЛАДУ ДЕ ДАРЕ ДЕ САМЭ а товарэшулуй СТАЛИН

ЛА С'ЕЗДУ XVIII А ПАРТИДУЛУЙ ДЕСПРЕ ЛУКРУ КОМИТЕТУЛУЙ ЦЕНТРАЛ А ПК(б) ДИН ТОАТЭ УНИУНЯ

ынвеце, сэ ее ын самэ практика шиинцэрий де 20 зиь а статулуй социалист ын цара ноастрэ, ка ей сэ се ынвеце ынсфыршит, сприжининду-се не практика яста ши реешинд дин сенсу марксизмулуй, сэ конкретизезе трактэриле осэдьите деобште а марксизмулуй, сэ ле пунктуализезе ши сэ ле ымбунэтэцаскэ. Ленин а скрис картя са стрэлушитэ «Стату ши революция» ын луна август ану 1917, адика ку кытева лунь ынаинтя революция дин Октябрь ши пэнла креаря статулуй советик. Задача главникэ а кэрдий естя Ленин о веде ын апэраря ынвэцэтурий луй Маркс ши Энгельс деспре стат дела перевертирь ши вулгаризаря дин партя опортуништилор. Ленин се гэте сэ скрие партя а доуа а кэрдий «Стату ши революция», унде ел сокоте сэ факэ тоталуриле главнише а практиший революциилор русе дин ану 1905 ши 1917. Ну поате сэ шие ындоялэ, кэ Ленин ave ын ведере ын партя а доуа а кэрдий сале сэ прелукрезе ши сэ дисфэшуре май департе теория статулуй, сприжининду-се не практика шиинцэрий путерий советише ын цара ноастрэ. Дар моартя й-а аместикат сэ ымплиняскэ задача яста. Дар ше н'а довдит сэ факэ Ленин ыс дэторь сэ факэ учениший луй. **(Аплодисменте фуртуноасе).** Стату с'а нэскут не база раскулуй обштей ын класурь душмэноасе, с'а нэскут пентру ашея, ка сэ цые ын фрыу партя шей май маре експлоататэ ын интереселе пэрдий шелей май нишь експлоататоаре. Армеле де путере стателе ле концентра, главник, ын армие, ын органеле де педяпсэ, ын разведкэ, ын ынтьисорь. Доуэ функций темейнише характеризазэ активитатя статулуй; шей диннунтру (главникэ) — де цынут шей май маре парте експлоататэ ын фрыу ши шей де динафарэ (ну главникэ) — де лэржит територия класулуй сэу, домнитор дин сокотяда територией алтор стате, орь де апэрат територия статулуй сэу дела нэвэлирь дин партя алтор стате. Аша а фост ын время строюлуй родьией ши феодализмулуй. Аша стэ лукру ын время капитализмулуй.

Пентру а рэстурна капитализму требуе ну нумай де ынлэтурат буржуазия дела путере, ну нумай де експроприат капиталиштий, дар ши де фэрмат кутоту машина де стат а буржуазией, армия ей ветье, чиновнишимя ей бюрократикэ, полиция ей, ши де пус ла локу ей статнишия (государственность) ноуэ пролетарэ, стат ноу социалист. Большевиший, кум се штие, ануме аша ши ау фэкут. Дар диитр'аяста дефел ну реесэ, кэ ла стату ноу пролетар ну пот сэ се пэстрезе унеле функций а статулуй веть, стьимбате ын потрижире ку требуинциле статулуй пролетар. Диитр'аяста ынкэ май мулт ну реесэ, кэ формеле статулуй ностру социалист требуе сэ рэмые нестьимбате, кэ тоате функцииле ыншепэтоаре а статулуй ностру требуе сэ се пэстрезе педеплин ши не май департе. Ынтр'адевэр формеле статулуй ностру се стьимбэ ши с'ор стьимба ын атырнаре дела дисфэшураря цэрий ноастре ши стьимбаря стэрий де динафарэ.

Ленин педеплин аре дрептате, кынд ел спуне:

«Формеле стателор буржуазнише ыс песте самэ де фелурите, дар сенсу лор ый уну: тоате стателе естя сынт аша орь аминтерля, дар ла урма урмей, нумайдекыт **диктатура буржуазией.** Трешеря дела капитализм ла комунизм, се ынцэлеже, ну поате сэ ну дэе богэцие мэряцэ ши фелурите форме политише, дар сенсу а ши ын время яста неокалит уну: **диктатура пролетариатулуй** («Ленин, том XXI, паж. 393»).

Дин время революцией дин Октябрь стату ностру социалист а трекут ын дисфэшураря са доуэ фазе главниле.

Фаза ынтый — аиста-й периоду дела революция дин Октябрь пэнла ликвидаря класурилор експлоататоаре. Задача темейникэ а периодулуй иста ера ын ынлэтурат ынэдушира опунерий класурилор рэстурнате, ын организаря апэрэрий цэрий дела нэвэлиря интервенцилор ын рестабилиря индустрией ши господэрией сэтешть, ын прегэтиря ынвоелилор пентру ликвидаря элементелор капиталисте. Ын кореспундере ку аяста стату ностру ынфэптуе ын периоду иста доуэ функций темейниле. Функция ынтый — ынэдушира класурилор рэстурнате ынтуру цэрий. Ку аяста стату ностру аминте де динафарэ стателе премэргэтоаре, функция кэрора ера ын ынэдуширя шелор, каре ну вор сэ шие супушь, ку ашей тотуш деосэдьире принципиалэ, кэ стату ностру ынэдуше партя шей май никэ експлоататоаре ын нумеле интереселор пэрдий шелей май марь трудитоаре, атунць кынд стателе премэргэтоаре ынэдуше партя шей май маре експлоататэ ын нумеле интереселор пэрдий шелей май нишь експлоататоаре. А доуа функцие—апэраря цэрий дела нэвэлириле де динафарэ. Ку аяста ел деасэменя аминте де динафарэ стателе премэргэтоаре, каре деасэменя се окупа ку апэраря ынармата а цэрилор сале, ку ашей тотуш деосэдьире принципиалэ, кэ стату ностру апэра дела нэвэлиря де динафарэ добындириле пэрдий шелей марь трудитоаре, атунць кынд стателе премэргэтоаре апэра ын аша ынтымплэрь богэция ши привилегииле пэрдий шелей май нишь експлоататоаре. Ера аишь ынкэ ши а трия функцие — аиста ера лукру господэреск — организаторик ши културал — диштептэтор а органелор статулуй ностру, каре аве целю сэу дисфэшураря рамурилор (ростки) господэрией ной, социалисте ши диштептаря оаменилор ын духу социализмулуй. Дар функция ястэ ноуэ н'а кэпэтат ын периоду иста дисфэшураре сериоазэ.

Фаза а доуа — аиста-й периоду дела ликвидаря элементелор капиталисте а орашулуй ши а сатулуй пэнла бируинца деплинэ а системей социалисте де господэрие ши принirя Конституцией ной. Задача темейникэ а периодулуй иста — деспре организаря господэрией социалисте ын тоатэ цара ши ликвидаря рэмэшицилор дела урмэ а элементелор капиталисте, организаря революцией културале, организаря армией педеплин деаму пентру апэраря цэрий. Ын кореспундере ку аяста с'ау стьимбат ши функцииле статулуй ностру социалист. А кэзут, а мурит функция ынэдушириий милитаре ыннунтру цэрий, фииндкэ експлоатация ый нимишитэ, експлоататорь май мулт ну-с ши де ынэдушит май мулт ну-й не шине. Ынлок де функцие де ынэдушире с'а ивит ла стат функция де апэраре а проприетэцией социалисте дела телгарий ши гребуторий аверий нороднише. С'а пэстрат педеплин функция апэрэрий милитаре а цэрий дела нэвэлирь де динафарэ, ынсамнэ с'ау пэстрат деасэменя Армия Рошие, Флоту Милитар-Маритим, тот аша ка ши органеле де педяпсэ ши разведка, требуиншьоасе пентру принderя ши педепсиря шпионилор, ушигашилор, каре се тримэт ын цара ноастрэ де разведка стрэинэ. С'а пэстрат ши а добындит дисфэшураре деплинэ функция лукрулуй господэреск—организаторик ши културал — диштептэтор а органелор де стат. Аму задача темейникэ а статулуй ностру ыннунтру цэрий есте ын лукру пашник господэреск—организаторик ши културал — диштептэтор. Ше се атырнэ де армия ноастрэ, де органеле де педяпсэ ши де разведкэ, апуй еле ку аскуцышу сэу ыс ындрептате деаму ну ыннунтру цэрий, да ын афарэ де е, ымпотрива душманилор де динафарэ.

Кум ведець, ной авем аму стат педеплин ноу, социалист, немайвэзут ынкэ ын историе ши каре ку мулт се деосэдьеште дупэ форма ши функцииле сале дела стату социалист де фаза ынтый.

Дар дисфэшураря ну поате сэ се оприскэ ла аяста. Ной мержем май департе, ынаинте, ла комунизм. С'а пэстра ла ной оаре стату деасэменя ши ын периоду комунизмулуй?

Да, с'а пэстра, дакэ н'а ши ликвидатэ ынконжураря капиталистэ, дакэ н'а ши нимишитэ примеждия нэвэлирилор милитаре де динафарэ. Деаишь ый ынцэлес, кэ формеле статулуй ностру ярэ ор ши стьимбате ын кореспундере ку стьимбаря стэрий диннунтру ши де динафарэ.

Ну, ну с'а пэстра ши а мури, дакэ ынконжураря капиталистэ а ши ликвидатэ, дакэ е а ши стьимбатэ ку ынконжураря социалистэ. Аша стэ лукру ку ынтребаря деспре стату социалист.

А доуа ынтребаре — аяста-й ынтребаря деспре интелигенция советикэ.

Ын ынтребаря яста, тот аша, ка ши ын ынтребаря деспре стат, есте ын партиду ностру о оарекаре неынцэлежере, ынкылишире.

Некэтынд ла лимпезишюня деплинэ а позицией партидулуй ын ынтребаря деспре интелигенция советикэ, ын партиду ностру тот ынкэ ау рэспындире пэрериле душмэноасе кытре интелигенция советикэ, ши каре ну пот сэ айбэ лок ын позиция партидулуй.

Пуртэторий пэрерилор естя недрепте практикэ, дупэ кум ый штиут, пуртаря диспрецуиторе, небэгэтоаре де самэ кытре интелигенция советикэ, прекэтынд ока пе о сылэ стрэинэ ши тьяр душмэноасэ класулуй муншитореск ши цэрэнимий. Адевэрат, интелигенция ын периоду дисфэшурэрий советише а довдит сэ се стьимбе дин рэдэшинэ кум дупэ алкэтуинца са, аша ши дупэ старя са, унинду-се ку нороду ши шинстит сотруднишинд ку дынсу, ку ше е принципиал се деосэдьеште дела интелигенция ветье буржуазникэ. Дар товарэший иштя, кум се веде, н'ау грижэ деспре аяста. Ей прелунжеск а кынта дин флуеру веть. недрепт мутынд пе интелигенция советикэ ашеле пэрерь ши атырнэрь, каре а авут база лор ын врениле веть, кынд интелигенция ера ла службэ ла мошиерь ши капиталишть.

Ын врениле веть, де пэнла революцие, ын ымпрежурэриле капитализмулуй, интелигенция се алкэтуе май ынтый де тоате дин оамений класурилор авуте, — дин дворень, индустриашь, тырговець, кулашь ши а. м. д. ши а. м. д. Ау фост ын рындуриле интелигенцией деасэменя ши ешиць-дин мещень, дин чиновниший нишь ши тьяр дин цэрань ши муншиторь, дар ей ну жука ши ну путе сэ жоаше аколо ун роль готэрытор. Интелигенция ын ынтрежиме се грэне ла класуриле авуте ши ле ынслуже не дынселе. Деатыта ый ынцэлясэ неынкредеря, каре треше ну рар ын урэ, не каре о ave кытре дынса элементеле революционаре а цэрий ноастре ши май ынтый де тоате муншиторий. Дрепт, кэ интелигенция ветье а дат унитэць ши десетше осэдьите де оамень революционерь ындрэзнець, каре ау стат не пункту де ведере а класулуй муншитореск. Дар аша оамень ынтре интелигенцие ау фост таре пуцинь ши ей н'ау путут сэ стьимбе деаынтрегу физиономия интелигенцией.

Старя ку интелигенция с'а стьимбат тотуш дин рэдэшинэ дупэ революция дин Октябрь, дупэ нимиширя интервенцией милитаре стрэине, май алес дупэ бируинца индустриализэрий ши колективизэрий, кынд нимиширя експлоатацией ши ынтэриря системей социалисте де господэрие а креат путинца реалэ де а да цэрий ши де а петреше ын вяцэ Конституция ноуэ. Партя шей май ынрыурытоаре ши май квалификатэ а интелигенцией веть деаму ын зылеле ынтый а революцией дин Октябрь с'а диспэрцыт дела тоатэ алтэ масэ а интелигенцией, а декларат луптэ путерий советише ши с'а дус ын саботажниць. Е а принит пентру аяста осындэ заслужитэ, а фост фэрматэ ши ымпрэштиетэ де органеле путерий советише. Май тырзиу шей май маре парте, диитр'ыниший, каре ау рэмас ынтрежь, с'а вербуит душманилор цэрий ноастре ын дэунэторь, ын шпионь, штергынду-се ку ашея дин рындуриле интелигенцией. А доуа парте а интелигенцией веть, май пуцын квалификатэ, дар май мулт гындитоаре, лунг ынкэ прелунже а пэши пе ун лок, аштептынд „врень май буне", дар неурмэ, кум се веде, а дат дин мынэ ши а готэрыт сэ се дукэ ын службашь, а готэрыт сэ се ымпаше ку путеря советикэ. Партя шей май маре а групей естя а интелигенцией, веть а довдит деаму сэ ымбэтрыняскэ ши ыншепе а еши дин строй. А трия парте а интелигенцией веть, главник, партя ей дерынд, каре ave ынкэ май пуцынэ квалификацие, декыт партя шей де май ынаинте, с'а унит ку нороду ши а мэрс дупэ путеря советикэ. Ей ый требуе сэ се май ынвеце, ши е ын адевэр а ыншепут а мынтуи ынвэцэтура ын институтеле ноастре. Дар дерынд ку процесу иста тьинуиторь де диференциация ши дизуниря интелигенцией веть мерже процесу фуртунос де формаря, мобилизаря ши стрынжеря сылилор интелигенцией ной. Суте де ний де оамень тинерь, ешиць дин рындуриле класулуй муншитореск, цэрэнимий, интелигенцией трудитоаре с'ау дус ын институте ши ын техникумурь ши, ынторкынду-се дин школь, ау ымплинит рындуриле рэрите а интелигенцией. Ей ау ынтурнат ын интелигенцие сынже ноу ши ау ынжиорат-о не ноу, ын духу советик. Ей дин рэдэшинэ ау стьимбат тоатэ фаца интелигенцией дупэ тыпу ши асэмэнаря са. Рэмэшициле интелигенцией веть с'ау афлат ымпрэштиете ын сыну интелигенцией ной, советише, нороднише. Ын аша фел, с'а креат интелигенция советикэ ноуэ, стрыне легатэ ку нороду ши каре ый гата ын маса са сэ-й служаскэ луй ку крединцэ ши ку дрептате.

Ын тотал ной авем аму интелигенция нумэроасэ, ноуэ, нородникэ, социалистэ, каре дин рэдэшинэ се деосэдьеште дела интелигенция ветье, буржуазникэ, кум дупэ алкэтуинца са, аша ши дупэ фаца са социалэ-политикэ.

Интелигенцией веть де пэнла революцие, каре ле служе мошиерилор ши капиталиштилор, педеплин ый кореспунде теория ветье деспре интелигенцие, каре арэта ла требуинца де а ну-й креде ей ши де а-душе лупта ымпотрива ей. Аму теория яста а ретрэит ваку сэу ши е деаму ну самэнэ ку интелигенция ноастрэ советикэ ноуэ. Пентру интелигенция ноуэ се требуеште теория ноуэ, каре аратэ ла требуинца де пуртэрий, приетеноасэ кытре дынса, де а авс грижэ деспре дынса, юбиря кытре дынса, сотруднишие ку дынса ын нумеле интереселор класулуй муншитореск ши цэрэнимий.

Ынь паре, ый ынцэлес.

Ку атыта-й май нинунат ши познит, кэ дупэ тоате аесте стьимбэрь фундаментале ын старя интелигенцией ла ной ын партиду ностру май сынт ынкэ, се афлэ, оамень, каре се ыншяркэ сэ фолосаскэ теория ветье, ындрептатэ ымпотрива интелигенцией буржуазнише, кытре а ноастрэ интелигенцие ноуэ, советикэ, каре есте ын темелия са интелигенцие социалистэ. Оамений иштя, се афлэ, ынтэреск, кэ муншиторий ши цэраний, каре ну демулт ынкэ лукра ку методурь стахановисте ла заводе ши ын колхозурь, да не урмэ тримэшь ын школиле ынналте пентру а прини штиинцэ, пэрэсеск де а ши ку аяста оамень адевэраць, стау оамень де фелу а дойля. Есэ, кэ штиинца ый дэунэтоаре ши примеждиоасэ. **(Рысете).** Ной врем сэ-й фашем не тоць муншиторий ши не тоць цэраний култураль ши ынвэцаць, ши ной ом фаше аяста ку време. Дар дупэ пэреря товарэшилор иштя нинунаць есэ, кэ скорыниря де аша фель аскунде ын сине о примеждие маре, деатыта, кэ дупэ ашея, кынд муншиторий ши цэраний ор ста култураль ши ынвэцаць, ей пот сэ се оприскэ ынаинтя примеждией де а ши нумэраць ын категория оаменилор де фелу а дойля. **(Рысете деобште).** Ну-й ынлэтурат ашея, кэ песте о време товарэший иштя нинунаць пот сэ ажунгэ ла лэударя ынналтоерий, ештиинцей, ынтунериший, мракобесией. Аяста-й ынцэлес. Скринтириле теоретише нишьодатэ н'ау дус ши ну пот душе спре дьине.

Аша стэ лукру ку ынтребаря деспре интелигенция ноастрэ ноуэ социалистэ.

* * *

Задэчиле ноастре ын партя ынтыририй де май департе а партидулуй:

1. А ымбунэтэци систематик алкэтуинца партидулуй, ридикынд нивелу конштиинций членилор партидулуй ши приниид ын рындуриле партидулуй ын рындуяла де алежере индивидуалэ нумай не товарэший контролаць ши девотаць лукрулуй комунизмулуй;

2. А апротьие органеле кондукэтоаре де лукру де жос ку ашея, ка де фэкут лукру лор де кондушере тот май оператив ши май конкрет, ку май пуцыне шединць ши лукру де канцелярие;

3. А централиза лукру алежерий кадрелор, а креште ку ынгрижире кадреле, а ынвэца ку стэруинцэ достойнишия ши неажунсуриле лукрэторилор, а ынлэтура май ындрэзнец лукрэторий тинерь, а пуне лукру алежерий ши ашезэрий кадрелор ла служба шеринцилор линией политише а партидулуй;

4. А централиза лукру пропагандей ши агитацией де партид, а лэржи пропаганда идеилор марксизмулуй-ленинизмулуй, а ридика нивелу теоретик ши кэлиря политикэ а кадрелор ноастре.

* * *

Товарэшь! Еу мынтуй докладу неу де даре де самэ.

Еу ам зугрэжит ын трэсэтурь деобште каля, трекутэ де партиду ностру ын периоду де даре де самэ. Резултателе де лукру партидулуй ши а Комитетулуй луй Централ ын периоду иста сынт штиуте. Ау фост ла ной неажунсурь ши грешель. Партиду ши Комитету луй Централ ну ле-ау аскунс ши с'ау стэруит сэ ле ындрепте. Сынт ши спорурь сериоасе ши ажунсурь марь, каре ну требуе сэ не амецаскэ капу.

Тоталу темейник есте ын ашея, кэ класу муншитореск а цэрий ноастре, нимишинд експлоатаря омулуй де кытре ом ши ынтэринд рындуяла социалистэ а арэтат тоатэ лумий дрептата лукрулуй сэу. Ын аяста-й тоталу темейник, пентру кэ ел ынтэреште крединца ын сылиле класулуй муншитореск ши ын сокотиря бируинций луй пэнла капэт.

Буржуазия дин тоате цэриле ынтэреште, кэ нороду ну поате сэ шиинцезе фэрэ капиталишть ши мошиерь, фэрэ негусторь ши богэташь. Класу муншитореск а цэрий ноастре а арэтат ла практикэ, кэ нороду поате сэ шиинцезе ку спор фэрэ експлоататорь.

Буржуазия дин тоате цэриле ынтэреште, кэ класу муншитореск, руиниид рындуелиле веть буржуазниче, ну-й ын старе сэ зыдяскэ шевай ноу, ын локу шелуй веть. Класу муншитореск а цэрий ноастре а арэтат ла практикэ кэ ел ый педеплин способник ну нумай сэ руинезе строю веть, да ши сэ зыдяскэ строю ноу, май бун, строю социалист ши ын адаос ла аяста аша строй, каре ну штие ниць де кризис, ниць де безработицэ.

Буржуазия дин тоате цэриле ынтэреште, кэ цэрэнимя ну-й ын старе сэ стэе не каля социализмулуй. Цэрэнимя колхозникэ а цэрий ноастре а арэтат ла практикэ, кэ е поате ку спор сэ стэе не каля социализмулуй.

Шел май главник, ше май осэдьит се стэруе сэ капете буржуазия дин тоате цэриле ши рэмэшициле ей реформисте,—аяста-й ашея, ка сэ дизрэдэшинезе ын класу муншитореск крединца ын путериле сале, крединца ын путинца ши неоколиря бируинций луй ши ку аяста сэ ынвешнишяскэ родьия капиталистэ. Деатыта кэ буржуазия штие, кэ пэн кынд капитализму ынкэ ну-й рэстурнат ши ел ынкэ тот прелунжеште а шиинца, апуй ку аяста ел ый дэтор ну калитэцилор сале буне, да деатыта, кэ пролетариату ынкэ н'аре крединцэ дестулэ ын путинца бируинций сале. Ну се поате де спус, кэ стэруиниле буржуазией ын партя яста ау рэмас детот фэрэ спор. Требуе де рекуноскут, кэ буржуазией ши агенцилор ей ын класу муншитореск ле-а спорит ынтр'о мэсурэ анумитэ сэ отрэжяскэ суфлету класулуй муншитореск ку яд де ындоель ши некрезаре. Дакэ спорурile класулуй муншитореск а цэрий ноастре, дакэ лупта ши бируинца луй ор служи пэнла ашея, ка сэ ридише духу класулуй муншитореск а цэрилор капиталисте ши сэ ынтэряскэ ын ел крединца ын сылиле сале, крединца ын бируинца са, апуй партиду ностру поате сэ спуе, кэ ел лукрязэ ну дежяба. Путем сэ ну авем ындоялэ, кэ аша ши а ши. **(Аплодисменте фуртуноасе ынделунгатэ).**

Трэяскэ класу ностру муншитореск бируитор! **(Аплодисменте)**

Трэяскэ цэрэнимя ноастрэ колхозникэ бируитоаре! **(Аплодисменте)**

Трэяскэ интелигенция ноастрэ социалистэ! **(Аплодисменте)**

Трэяскэ приетения маре а нороаделор цэрий ноастре! **(Аплодисменте).**

Трэяскэ Партиду Комунист (а большевишилор) дин тоатэ Унинуя! **(Аплодисменте)**

(Тоць делегаций се скоалэ, стынд ын тыишьоаре ыл сэлутэ пе товарэшу Сталин ши-й организазэ о овацие ынделунгатэ. Стригэте: «Ура!». Трэяскэ товарэшу Сталин! Марелуй Сталин ура! Юбитулуй ностру Сталин ура»!).

Ын пятилетка а трия де дат кыт май мулте фрукте, легуме ши ягоде ындьецате

Ын тезисуриле докладулуй товарэшулуй Молотов ла с'езду XVIII а ПК(б) дин тоатэ Унинуя се спуне: „Ын индустрия де хранэ ый ынсэмнат де дисфэшурат асортименту продукцией, май алес а сортурилор нанте ши шелор ынтый, де ымбунэтэцит калитатя продуктелор, каре се продук, де креат продушеря де масэ а куларией ши жумэтатефабрикателор".

Ка уну дин асортиментеле продуктелор де гранэ ыс ынсэмнате фруктеле, легумеле ши ягоделе консервате ку методу ындьецэрий рэпеде. Ын Штателе Унite а Америкий фелу иста де продукте консервате ку методу ындьецэрий ый рэспындит ын тот ларгу.

Ла ной, ын Унинуя Советикэ, методу иста де консерваря фруктелор, легумелор ши ягоделор ынтыя датэ а фост ынтродус ын ану 1938. Ку ынтырзиере марь, ла мынтуиту сезонулуй анулуй 1938 ау фост дате ын експлоатацие 3 цехурь ын Унинуне—ун цех ла заводу де консерве „1 Май" дин Тирасполь, алт цех—ын комбинату де консерве *Микоян* дин станица Крымская ши а трия цех ын Поречье. Цехуриле естя ыс ынстэлате ку компресорь сложнише ше дэ путинцэ де фэкут температурь дестул де жоасэ пэнла—36°. Аяста нумайдекыт се требуеште пентру апарателе де ындьецаря рэпеде.

Шел май путерник цех де ындьецаре есте цеху де ындьецаре дин Тирасполь, каре аре де путере де 600 ний калорий. Ын цеху иста се поате де ындьецат ну нумай фрукте, легуме ши ягоде, дар ши мустурь ын шипурь митителе. Цехуриле де ындьецаре дин станица Крымская ши Поречье ау путере де 300 ний калорий.

Некэтынд ла ашея, кэ цеху де ындьецаре а заводулуй де консерве „1 Май" дин Тирасполь а фост слобозыт тырзиу, ел рэпеде а ынсушит техника ноуэ де ындьецаре ши а доведит сэ слобоадэ апроапе 100 тоне де фрукте ши легуме ындьецате ын коробше де кортон. Продукту се принеште де о калитате ынналтэ, натурал, ы-шь пэстрязэ тоате калитэциле фруктелор ши легумелор проаспете. Ну-й ниць о ындоялэ, кэ деграбэ локуиторимя Унинуий Советише ану ынтрег а путе сэ приняскэ фрукте, легуме ши ягоде проаспете (ындьецате).

Пентру индустрия де консерве ану ынтый а пятилетший а трия а фост ану ынсушириий де масэ а практиший де ындьецаря фруктелор, легумелор ши ягоделор. Ын ану а доуа а пятилетший се петреше ун лукру маре не шерштаря сортурилор, ше а да путинцэ де алес щеле май буне сортурь де фрукте, легуме ши ягоде пентру ындьецаря рэпеде фииндкэ калитатя ындьецэрий ын маре парте атырнэ дела сорт.

Цеху де ындьецаре дела заводу де консерве „1 Май" дин Тирасполь ын ану 1939 а слобозы де 5 орь май мулте продукте, декыт а слобозыт ел ын ану 1938. Цеху а слобозы ши мустурь ындьецат де фрукте, каре дупэ калитатя лор ыс май буне, декыт мустуриле пастеризате.

Ын ану 1939 с'ор ындьеца жишинь, абрикоасе, перже, шереше, поаме, малинэ, смородинэ нягрэ, шпинат, пэстърь де фасуле, попушой ш. а.

Главконсерву а ынсэмнат ын пятилетка а трия сэ зыдяскэ ынкэ 9 цехурь ши доуэ завоаде специале пентру ындьецаре. Пе аесте цехурь требуе де зыдит кум май рэпеде ши тотодатэ требуе мынтуит ашеле 3 цехурь, каре ши пэн аму ну-с педеплин мынтуите.

Ла заводу де консерве „1 Май" дин Тирасполь ну-й мынтуит апарату де ындьецаря рэпеде „мерфи" станция де заряд, камера пентру пунеря мустулуй де поаме ши ун шыр де алте элементе, ше ынсэмнат никшурязэ слобозыря продукцией ындьецатэ.

Ынтребаря а доуа, пе каре требуе рэпеде де дизлегат, ый транспорту—вагоанеле специале ын каре температура требуе сэ шие пэнла —12°. Дин пришина липсей а аша вагоане пэн ын луна февраль анулуй 1938 ну с'а путут де кэрат ын Москва продукцие ындьецатэ.

Ши ынтребаря а трия, не каре требуе де дизлегат ын шей май скуртэ време, аяста-й ындестуларя магазинелор ку шкафурь специале ку температура жоасэ.

Ну-й ниць о ындоялэ, кэ ындьецаря фруктелор, легумелор ши ягоделор ын Унинуя Советикэ а ши рэспындитэ пе ларг, фииндкэ ын фруктеле, легумеле ши ягоделе ындьецате се пэстрязэ тоате витаминеле, ше-й таре прециос пентру больниць, кэсь де ходинэ, санаторий, грэдинь копшилэрешть осэдьит ын райоанеле дела анязэноапте, каре ыннаинтязэ требуинць марь де фрукте, легуме ши ягоде проаспете ын время де ярнэ.

М. П. ЮРПАЛОВ — инженеру главник а Трестулуй де консерве дин Молдова

СЕ ЛЭРЖЕШТЕ МРЕЖА ДЕ ТЫРГУЯЛЭ

Ын аний дела урмэ система кооперативелор сэтешть дин району Котовск ку мулт а ымбунэтэцит лукру ей ын привинца ынслужирий пайщишилор ку мэрфурь де ынтребуинцаря ларгэ, ын результат ла ше плану де циркуляря мэрфурилор пе ану 1938 а фост ымплинит ку 121 проценте.

Унинуя районалэ а кооперативелор аре 49 оамень—мештерь бунь а тыргуелий советише. Ей систематик ымплинеск ши супраымплинеск планурile сале де циркуляря мэрфурилор. Аша, де тыилдэ, шефу магазинулуй дин сату Новосьоловка тов. Хаврун пентру ымплиниря ла време а планулуй де циркуляря мэрфурилор ши ынслужиря културалэ а кумпэрэторилор ый наградит де комитету де областе а союзулуй де Унинуя районалэ а кооперативелор сэтешть ку знамя рошие трекэтоаре. Ну прост лукрязэ ши т. т. Гребонос (сату Нестоита), Мясковская (сату Борщи), Мазур (сату Александровка), Кисиль (сату Коссы) ши алций.

Кампания де даре де самэ ын район се петреше ла' ун нивел нант политик. Пайщиший не ларг ау дисфэшурат критика ши автокритика, дископеринд ун шыр де неажунсурь ын лукру кооперативелор сэтешть. Пин тот району с'ау петрекут деаму 30 адунэрь де даре де самэ ши алежере. Вениря ла адунэриле де даре де самэ ши алежере пин сате алкэтуеште 85 проценте, яр пин унеле сате—90—95 проценте.

Система кооперативелор сэтешть, прегэтинду-се кытре с'езду XVIII де партид, а луат асупра са ындэторирь конкрете. Ымплиниид ындэтоririle естя, система а адус деаму тоате мэрфуриле требуиншьоасе пентру кампания сэмэнатулуй де примэварэ, де тыилдэ, шлиурь, посторнць, нашылнишь, гребле, лопець де шер ши алтеле. Ын район ыс организате 16 развозше ши 37 разносше, каре ор ындестула ку мэрфурь де ынтребуинцаря ларгэ колхозниший пе кымп.

Афарэ де аяста, унинуя районалэ а кооперативелор а ыншепут реконструиря мрежей де тыргуялэ: се дистьиид 15 магазине ноуэ ын район ши се мынтуе зыдиря магазинелор ын сателе Липецкое, партя II, ши Глубочок.

К. ВЫБРИЕНКО.

Ымплинитору ындэторирилор редакторулуй рэспунзэтор
П. А. ИПАТЕНКО.

Ымпр. ...ницитту главлит № Р—32104 Адреса редакцией: Тирасполь, ул. 25 Октябрь, телефону ред. рэсп.— 5-74, секретариату—2-16, ред. де ноапте—1-97, секция де партид— 1-83 «Типару Молдовеняск».

15 март 1939
Неркурь
№ 60 (2796)

Прецу 10 кап.

Пролетарь дин тоате цэриле, униць-вэ!

МОЛДОВА СОЦИАЛИСТЭ

Органу Комитетулуй де област е а ПК(б)У, Комитетулуй орэшенеск а ПК(б)У дин Тирасполь ши а Президиумулуй Советулуй Супрем а депутацилор трудиторилор а РАСС Молдовенешть.

С'ЕЗДУ XVIII А ПАРТИДУЛУЙ КОМУНИСТ (а большевишилор) ДИН ТОАТЭ УНИУНЯ

Докладу делегацией ПК(б) дин тоатэ Униуня ын Комитету Ымплинитор а Интернационалулуй Комунист ла с'езду XVIII а ПК(б) дин тоатэ Униуня

ДОКЛАДЧИК тов. МАНУИЛЬСКИЙ

I. СТЬИМБЭРИЛЕ ЫН СТАРЯ ЫНТРЕНОРОДНИКЭ

Товарэшь!

Ын шей шиншь ань трекуць ынтре с'ездурile XVII ши XVIII ын вяца класурилор, нороаделор ши стателор ау авут лок стьимбэрь инсэмнате, каре мэртурисеск деспре аскуцыря тутурор контразышеpилор системей капиталисте ши деспре адынширя пропастей ынтре лумя социалистэ ши лумя капиталистэ.

Ын докладу сэу историк, пе каре ку нерэбдаре ыл аштепта партиду, трудиторий цэрий ноастре, тоць приетений ши тоць душманий Униуний РСС, товарэшу Сталин а ынтродус о ымпунере тare прецноасэ ын ынвэцэтура марксистэ-ленинистэ деспре стат, а дат анализу неынтрекут де адынк марксист стэрий ынтренородниче, а фэкут тотэлурile десфыршит а дисфэшурэрий социалисте а цэрий ноастре, а дисфэшурат перспективele грандиоазе, каре се дистынд ынаинтя нородулуй советик ын результату бируинцилор луй социалисте. Товарэшу Сталин а арэтат, кыт де гигантик а пэшит ынаинте Униуня РСС, дизлегынд сарцина шей май тре а диктатурий пролетариатулуй—ликвидаря пэнла капэт а класурилор эксплоататоаре ши атражеря милиоанелор де господэрий цэрэнешть индивидуале ын система социализмулуй. Ел а арэтат, кум де ленинтит а крескут ын аний иштя господэрия социалистэ нородникэ, кум с'а рыдикат нивелу материал ши культурал а трудиторилор, кум с'а цементуит фрэция нороаделор, каре локуеск ын Униуня РСС, кум а ынфлорит демократия социалистэ ын цара советикэ, кум се ынтэре униря моралэ ши политикэ а нородулуй советик, креште путерниншия ши путинца де апэраре а цэрий советиште. **(Аплодисменте).**

Товарэшу Сталин а арэтат, кум политика ынцэлептэ де паше а Униуний РСС, ымпреунатэ ку тэрия ын лукру апэрэрий границилор цэрий советиште, ку руйнаря фэрэ нилэ а бандей троцкисте бухаринисте де шпионь ши апринзэторь а бэтэлией, кореспунде ну нумай интереселор нородулуй советик, дар ши интереселор тотулуй пролетариат ынтренородник, интереселор нороаделор дин тоате цэриле.

Докладу товарэшулуй Сталин — есте веха историкэ, каре инсамнэ ынтраря Униуний РСС ын этапу ноу а дисфэшурэрий, ын этапу мунтурий зидирий обштей фэрэ класурь ши трешерий трептате дела социализм ла комунизм. Ши бируинца яста таре маре а Униуний РСС, каре есте о событие де инсэмнэтатя историкэ - лумяскэ, мэреште революционизаря маселор прудитоаре ын цэриле капиталисте, стырнеште фрика реакцией лумешть ынаинтя цэрий, каре некэтынд ла тоате интрижиле ынконжурэрий капиталисте, ынфэптуеште пятилетка а трия сталинистэ, каре инсамнэ ун пас ноу гигантик пе каля спре триумфу деплин а комунизмулуй.

ШЕ А АВУТ ЛОК ЫН ШЕЙ ШИНШЬ АНЬ ТРЕКУЦЬ ЫН ЛУМЯ КАПИТАЛИСТЭ?

Ла с'езду XVII де партид товарэшу Сталин, аналызынд старя господэрией капиталисте, а спус, кэ депресия, каре а венит дупэ кризису анилор 1929 — 1933, а ши о лепреске необишнуитэ, да о депресие «де ун фел осэдьит». Товарэшу Сталин а спус, характеризынд старя ынтренородникэ, кэ аскуцыря контразышерилор империалисте а алкэтуит деаму грунт пентру шьокнирь милитаре, кэ лукру ын фел дистьис мерже спре бэтэлия ноуэ империалистэ. Анализу иста а товарэшулуй Сталин с'а ынтэрит педеплин.

Нивелу продушерий капиталисте, каре а ажунс дупэ кэдеря май маре ын ану 1932 ла пунктu сэу май кант ын нижлоку анулуй 1937,—ын ану 1938 динноу с'а слобозыт пэнла 91 процент ын потрижире ку нивелу анулуй 1929. Ын периоду времий дин ану 1929 пэнла ану 1937 продушеря с'а мэрит детот ку 3,5 процент, ын время шея кынд крештеря продушерий ын время циклулуй экономик а анилор 1921—1929 а ажунс ла 49,5 процент. Яста спуне деспре ашея, кэ депресия, каре а венит дупэ кризису анилор 1929 — 1933, а фост адевэрат о депресие де ун фел осэдьит, дупэ каре н'а авут лок ниць рыдикаря деобште, ниць ынфлориря индустрией.

Ын шей шиншь ань трекуць с'а ынрэутэцит инсэмнат старя маселор трудиторе ын цэриле капиталисте. Капиталу нэвэлеште турбат асупра нивелулуй де трай а трудиторилор, осэдьит ын цэриле диктатурий фашисте. Аре лок о никшураре маре а зарплатей ши мэриря зылей де лукру. Ын Германия, де тыилдэ, некэтынд ла ашея, кэ прецуриле де розницэ не продуктеле темейнише де гранэ с'ау рыдикат таре, ый опритэ дин время стабилизатэ диктатурий фашисте орыше мэриre а зарплатей; ынтр'ашеяш време фелурите дизбатерь кудеасыла дин зарплатэ, ынтродусе де путериле фашисте, ажунг ла 25—30 процентe. Де лежe ый стабилитэ зыуа де лукру де 10 шясурь, ын рамуриле индустрией осэдьит де важнише, адика ын тоатэ индустрия милитарэ ши ла лукрэриле де фортификацие — де 14 шясурь. Ын аша нумителе лагере де «повиность де мункэ» суте де ний де оамень тинерь лукрязэ пентру юшкэ рарэ ши 50 пфенижь пе зы. Ын Италия фашистэ ын время диктатурий фашисте а авут лок никшураря нивелулуй де трай а маселор апроапе пе жумэтате. Дин время бэтэлией абиссинене аре лок никшураря аспрэ де ынтребуинцаре пе тоате продуктеле темейнише де гранэ. Ын Япония зыуа де лукру ажунже дела 12 пэнда 16 шясурь, ши тьяр тарифуриле де платэ сэрэкэшьоасэ а анулуй 1929 а фост скуртате ын нижлошиу май мулт декыт ку 16 процентe, мэкар кэ прецу веций с'а рыдикат ын время яста ку 30 — 40 процентe.

Ар ши фост оаре аяста ку путинцэ, дакэ гувернеле капиталисте а алтор стате май мэшкате н'ар ажута агресией фашисмулуй германо-ши италиян ши милитаризмулуй фашист японян? Фэрэ ындоялэ, ну. Аяста а стат ну ку путинцэ деатыта, кэ блокулуй агресорилор фашишть ый ажута ши ый ажутэ сылиле реакцией лумешть, элементеле реакционаре а буржуазией франсузе ши мэй алес англишене. Аесте элементе ау де цынд деспре ашея, ка де фолосит фашизму германо-ка пе ун пумн лорд, ку аяста ый компрометязэ ши-й рушиняzэ ынкэ май таре, стэруинду-се ку маневру иста де машельнишие сэ ынлэтурезе дела сине немынцэниря маселор.

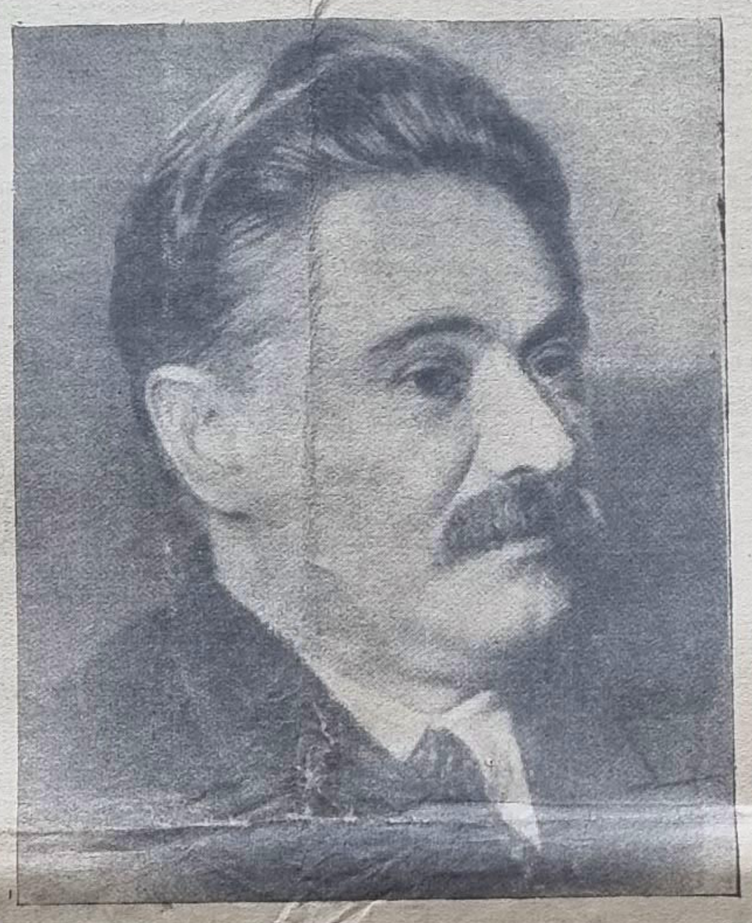

Правителий фашишть тинд сэ ынфолосаскэ фрика буржуазией а алтор цэрь капиталисте ынаинтя социализмулуй ши класулуй муншиторесk, ка ку субцынеря ей сэ нэвэляскэ асупра нородулуй ей проприу. Пентру а кэпэта цэлюриле сале де грэбуире, ей пун ын нишкаре габару, амэжэля, шантажу ши ынгрозыриле. Ынаинте де а арунка армиile де окупацие пе територииле стрэине, ей арункэ ынколо армия де шпионий сэй. Ей ый тримэт пестотлоку — ын Штателе Униte а Америкий, ын Англия, Франция ши ын алте цэрь. Ей субцын ын Франция бэнзь де кагулярь ши организазэ ку мыниле лор серий де избукнирь. Ей алкэтуеск бэнзь де диверсие ын Ромыния, каре фак ун шыр де акте терористе, ей дук ун лукру ларг де дискомпунере ын Польша, прегэтинд ынбукэцыря ей; ын Прибалтика, Финляндия, Венгрия, Словакия, пе Балкане ей организазэ отрядурь тайнише ынармате. Ей инсценязэ «мятежурь» динтуntру, кум а фост яста ну нумай ын Австрия, ын областя Судетэ, дар ши ын Мексика, Бразилия ши Перу.

Ун лукру осэдьит де ларг де субминаре дук агенций блокулуй фашист агресив ын колониile англишене ши франсузе. Ей организазэ мятеж ын Палестина, алкэтуекс «корпусу национал де волонтерь» пе жумэтате милитар ын Индия, организазэ групе милитаре фашисте ын Африка де Анязэ-зы, ындестулязэ ку армэ ши бань феодалий ын цэриле арабе. Пестотлоку ей самэнэ смутэ, ка, ынкэ пэнла бэтэлие сэ дискомпунэ ши сэ слэдьяскэ противниций сэй де ку путинцэ.

Фиинд интересат май мулт декыт тоате алтеле ын реымпэрциря ноуэ кудеасыла а лумий, блоку агресив а цэрилор фашисте ымпинже нороаделе ын бэтэлия ноуэ империалистэ. Ын ану, 1935 Италия ынтрэ кудеасыла ын Абиссиния. Ын ану 1936 Германия ши Италия ыншеп интервенция ын Испания, ын ану 1937 милитаризму японян треше дела окупаря Манчжурией ла бэтэлие, каре аре цель де а ынстэпыни ку тот Китаю ши а ынлэтура дин Китай пе Штателе Униte а Америкий, пе Англия ши Франция; ын март анулуй 1938 Германия о окупэ пе Австрия, ын сентябрь анулуй 1938 о ымбукэцеште пе Чехо-Словакия.

те а ста ын рындуриле ынтый а дистругэторилор ницкэрий слобозытоаре а оменирий... Дар буржуазия англишянэ ну юбеште сэ се лупте ку мыниле сале проприй. Е ынтотдеауна а нумэрат де май дыне де дус бэтэлия ку мыниле стрэине».

Дар ку планурile сале разбойниче, буржуазия англишянэ реакционарэ ышь сапэ мормынт. Ку субцынеря тайникэ а агресией японене ын Китай е гэтеште ынлэтураря Англией дела Рэсэриту Депэртат, ку лэсэриле фашизмулуй италиян—прэпэдиря позицилор англишене ын маря Мединтеранэ, ку даря ымпрумутурилор агресорилор фашишть е ынтэреште тэрия лор милитарэ ши шансуриле де ынфрынжеря са проприе. Ку ынтэриря фашизмулуй германо-е прегэтеште ымпэрциря империей сале проприй. Ку планурile де нэвэлире асупра Униуний РСС е гэтеште крах ну нумай фашизмулуй, дар ши ынтрежей системе капиталисте. **(Аплодисменте).**

Ынцэлежеря дин Мюнхен есте ынтыя ыншеркаре сериоазэ де а фолоси ла практикэ аист план трэдэтор, дар фэрэ нэдежде а буржуазией реакционаре англишене. Ну пашe ау пдус оменирий заговорщиций реакционарь дин Мюнхен да адук о бэтэлие ноуэ империалистэ лумяскэ. Ын Мюнхен ей ау ликвидат тьяр ши «кумпэниря» шей слабэ европианэ, каре ынтр'о каресэ мэсурэ рецыне планурile де окупаре а агресорилор фашишть. Суб апэсаря Германией ши Италией шеркурile франсузе реакционаре, каре се тырые ын коада реакцией англишене, ау ликвидат ку мыниле проприй система союзурилор, алкэтуитэ де дыншь дупэ бэтэлия империалистэ лумяскэ а анилор 1914 — 18; ку яста сынгурь ей прегэтеск префашеря Францией ынтр'ун стат де рангу а доя.

Заговорщиций дин Мюнхен ау мынтуит ку система непримеждуирий колективе ши десфыршит ау ынлэтурат Лига нацилор, алкэтуитэ де дыншь, дела дизлегаря ынтребэрилор май важнише а политикий европиене ши лумешть. Ей ау дизлегат мыниле агресорилор, дынд вое фашизмулуй италиян с'о окупе пе Каталония, милитаризмулуй фашист японян сэ окупе Кантону ши острову Хайнань, сэ факэ ынгрозыря стэпынирилор франсузе ши англишене ла Рэсэриту Депэртат.

«Миротворций» дин Мюнхен ау ынмэрит лихорадка ынармэрилор стателор капиталисте. Дупэ Мюнхен аре лок о сэритурэ ноуэ а ынармэрилор ын Германия, унде ын время диктатурий фашисте тьелтуелиле милитаре ау крескут деаму де 32 орь, ын Италия, унде ын время бэтэлией ын Абиссиния еле ау крескут де 4 орь; тьелтуелиле милитаре креск ын Япония потрижит ку аний 1936—37 май мулт декыт ын 5,5 орь, ын Англия—де 3 орь, ын Франция май мулт декыт де 3 орь.

***

Дар, тиндериле империалисте а жефуиторилор фашишть дэу песте ымпотрижирь а унор стате капиталисте, а уней пэрць инсэмнате а класурилор кырмуитоаре, а цэрилор шеля, гувернеле кэрора капитулязэ ынаинтя агресорилор фашишть. Шел май мэшкат стат капиталист а лумий—Штателе Униte а Америкий, апэрынд интереселе сале ын цэриле Америкий Латине ымпотрива Германией, Италией ши Японией, каре се траг таре ши рэзбат рэпеде ынколо, апэрынд позициile сале пе Филиппине, ын Китай ши океану Лиништит ымпотрива Японией, алкэтуеште ку стателе Америкий де анязэ-зы блоку де ымпотривопунерий экспансией фашисте; ку яста сынгурь Штателе Униte а Америкий активизазэ ымпотрижиря планурилор фашисте агресиве ын алте пэрць а лумий, ын шел нумэр ши ын Европа.

Ын Англия—фрика пентру ынтрежмия империей, карей ый ынгрозеште фашизму германо, ымпинже тьяр ши о парте де шеркурь империалисте, деятель де тынпу луй Дафф Купер, Иден, Черчиль, ын лагеру опозицией кытре гуверну консерватив де аму. Тиндериле де окупаре а фашизмулуй германо ши италиян спарну о парте де буржуазие франсузэ ши ынтэреск позициile пэрташилор ымпотрижирий луй. Креште нелиништиря ын Польша ынаинтя примеждией де ымбукэциря ей де кытре Германия. Се ынтэреште опозиция ын Венгрия ымпотрива де а о пуне пе дыса ын кабалэ де кытре фашизму германо.

Тотодатэ креште немынцэниря а маселор нородниче а Чехо-Словакией ши Австрией, асуприте де агресорий фашишть, креште тревога нороаделор, каре стэу суб ложитура агресией фашисте пе Балкане. Се ынтэреште ницкаря ын колоний, нороаделе кэрор ну пор сэ шие бану де стьимб ын махинациile жефуиторилор империалишть. Се ынтэреск элементеле фронтулуй национал ынтр'ун шыр де цэрь, кэрор ле ынгрозеште нэвэлиря фашистэ.

***

Аша, товарэшь, ын шей 5 ань трекуць с'а адыншит ынкэ май таре пропастя ынтре социализму бируитор ши капитализму паразитик-путрэзитор. Униуня РСС мерже ынсус спре вырвуриле обштей фэрэ класурь, спре комунизм. Лумя капиталистэ се котилеште ынжос спре кризисуриле економише, спре реакций, спре бэтэлие. Яста ынсамнэ, кэ с'а адыншит кризису деобште а системей капиталисте. Ши ку кыт май мулт се ынкылшеште капитализму ын контразышериле сале, де атыт май ындрэзнеце мэсурь ел се апукэ, ка сэ се стэруе сэ се дискылшаскэ дин старе. Де аиць ый мэриря нэвэлирий капиталулуй ымпотрива трудиторилор, мэриря терорулуй фашист, трешеря фашизмулуй ын нэвэлире пе арена ынтренородникэ, бэтэлия ноуэ империалистэ. Де аиць реесэ ши аскуциря ынгрозырий нэвэлирий милитаре стрэине асупра цэрий социализмулуй, ынсэмнэтатя кэрей, ка сприжину пэший ши ымпотрижирий грэбуирилор империалисте ши бэтэлиилор, креште ынтр'о масурэ маре ын конштиенца милиоанелор де оамень а мунший ын цэриле капиталисте.

II. ЛУПТА ПАРТИДЕЛОР КОМУНИСТЕ ПЕНТРУ ФРОНТУ УНИК ШИ НОРОДНИК

Ын мэсура трешерий фашизмулуй ла нэвэлире ын цэриле деосэдьите ши пе арена ынтренородникэ, креште, се лэржеште ши капэтэ тот май мулт характер ынтренородник ницкаря антифашистэ. Шей шиншь ань ынтре с'ездурile XVII ши XVIII ыс плинь де лупте марь антифашисте а трудиторилор. Яста есте лупта путерникэ а мунший ымпотрива капиталулуй, а сылилор прогресулуй ымпотрива сылилор ынтунекоасе а реакцией. Яста есте дунга де луптэ а партиделор комунисте, пентру униря акциунилор класулуй муншитореск, пентру униря ницкэрий професионале, пентру фронту нородник антифашист. Яста есте креаря фронтулуй нородник ын Франция. Яста есте дисфэшурэря ницкэрий демократиште пе континенту американ (ын Америка дела Анязэ-ноапте ши дела Анязэ-зы). Аиста есте периоду алкэтуирий ши лэржирий фронтулуй национал ынтр'ун шыр де цэрь колониале ши атырнате. **Яста есте май ынтый де тоате бэтэлия националэ революционарэ а нородулуй героик испан, яста-й бэтэлия националэ де слобозыре а марелуй нород китаян ымпотрива жувинилор империалисте, каре ау ынтрат кудеасыла.**

Вой цынець минте, товарэшь, кум дупэ венirя фашизмулуй ла путере ын Германия ын ану 1933 ау рыдикат капу фашиштий ын алте цэрь капиталисте, кум с'ау грэдьит ей сэ трякэ ла нэвэлире, сокотинд, кэ маселе нородниче с'ор ретраже ынаинтя лор фэрэ луптэ, ка ын Германия. Дар вой цынець минте деасэменя, кэ ануме бируинца фашизмулуй германо а дизлегат песте ун ан ницкаря путерникэ антифашистэ ын тоатэ лумя. Ын луна февряль а анулуй 1934 ын Франция муншиторий рэспунд ла нэвэлиря фашизмулуй ку стачка деобште, каре а купринс патру милиоане де оамень. Ын Австрия ей се апукэ де арме ын Испания ын луна октябрь тот динтр'аист ан се луптэ ын время де доуэ сэптэмыны горнеший дин Астурия. Пестотлоку сыла ницкэтоаре а ымпотрижирий есть де масэ фашизмулуй ау фост партиделе комунисте, каре кэле ын процесу луптей униря акциунилор класулуй муншитореск, униря акциунилор тутурор трудиторилор

(*Прелунжире пе пажина 2*).

С'ЕЗДУ XVIII А ПАРТИДУЛУЙ КОМУНИСТ (а большевишилор) ДИН ТОАТЭ УНИУНЯ

Прелунжиря докладулуй товарэшулуй МАНУИЛЬСКИЙ

Фолосынд ла практикэ мареле план стратегик ленинист-сталинист де униря сылилор пролетариатулуй ши атражеря ле партя класулуй муншитореск пе союзниший луй, Интернационалу Комунист-ла Конгресу VII ын докладу луй тов. Димитров ыннапинтязэ пентру луптэ ымпотрива пэвэлирий капиталулуй, фашизмулуй ши бэтэлией империалисте, каре се апротые, тактика фронтулуй уник муншитореск ши нородник антифашист. Кувынтаря луй тов. Дымитров, ученикуку крединцэ а товарэшулуй Сталин, каре сус а цынут знамя комунизмулуй ын Лейпциг, а гэсит рэсунет шербинте ынтре трудиторий цэрилор капиталисте.

Каре ау фост результателе нежнжлошите а нишкэрий антифашисте, каре с'а ыншепут май ын тоате цэриле капиталисте? **Ын Франция** маселе трудиторе ку стачка деобште, ку демонстрациле де масэ, каре ажунже пэнла ун милион де оамень нумай ын Париж, ау рупт путчу фашист ла 6 февраль а анулуй 1934, ау кэпэтат лежя деспре слобозыря лижилор ынармате фашисте, ау стабилит ын процесу луптей антифашисте фронту уник муншитореск ши нородник; ын результату нишкэрий путернице де стачше ын вара ану луй 1936, каре се петреше ку луя ря а ынтреприндерилор, класу муншитореск а кэпэтат сэптэмына де лукру де 40 шясурь, рыдикаря плэций пентру мункэ пэнла 30проценте, отпускурь плэтите де ынт репринзэторь, контракте колективе ши рекуноаштеря союзурилор професионале ла ынтреприндерь де кытре стэпынь; а фост кэпэтатэ униря союзурилор професионале, каре а адус ын время де кытевай лунь ла мэриря нумэрулуй членилор Конфедерацией де обште де мункэ дела 900 ний пэнла 4 милиоане; ын 7 орь а крескут партиду комунист, а крескут ынрыурыря луй ын маселе ларжь трудиторе, ши, ынсамнэ, маселе трудиторе ау стат май ку путере ын луптэ ымпотрива фашизмулуй.

Ын Штателе Униле а Америкий нишкаря антифашистэ ый мэтурэ дин друм пе демэгожий фашишть, ка пе алде пастору Кофлин; дин федерация реакционарэ де мункэ американэ се деосэбеште арипа де стынга, аша нумиту Комитет а союзурилор професионале де продушере, каре ынфрунтязэ трешеря а шелей май маре парте а класулуй муншитореск американ пе позициле луптей де клас; фолосинд имбунэтэциря конюнктурий экономиче, класу муншитореск петреше ун шыр де стачше марь, каре с'ау мынтуит ын шеле май мулте ынтымплэрь ку бируинца муншиторилор. Бастуеште ун милион де текстильщишь, 400 ний де горнешь, бастуеск муншиторий а алтор рамурь де продушере; декларэ забастовкэ демонстративэ ымпотрива бэтэлией, каре се апротые, ун милион ши жумэтате де студенць; креште нишкаря демократикэ, каре добындеште бируинцэ маре ла алежериле де президент. Пе валу нишкэрий естя креште партиду комунист а Штателор Униле а Америкий.

Ын Испания ын результату луптелор ынармате дин Астурия, каре ау трас дупэ сине стачше де масэ ши демонстраций колосале, каде гуверну луй Лерус-Хиль Роблес. Фронту нородник добындеште ла 16 февраль ану 1936 о бируинцэ маре ла алежерь.

Ын Англия, Голландия, Белъгия, Ромыния претенденций ын диктаторий фашиштъ, тоць аишть алде Мосли, Мусерт, Дегрел, Кодряну рэпеде се котилеск ынжос.

Ын Мексика, Куба, Чили бируеште нишкаря демократикэ, сэ организазэ союзуриле професионале де масэ: апроапе 800 ний де муншиторь унеште конфедерация де мункэ дин Мексика, 400 ний—дин Куба, 200 ний—конфедерация дин Чили.

Ын Китай фуртунос креште нишкаря маселор нородниле пентру слободэ, неатырнаря ши униря Китаюлуй, пентру стабилиря ынтр'ынса рындуелилор демократиче, пентру ренаштеря луй экономикэ политикэ ши националэ.

Ын Индия се дисфэшурэ нишкаря де стачше. Нумай стачка де 3 лунь а муншиторилор дела ынтреприндериле де джут ын Бенгалия купринде 225 ний, се ынтэреште нишкаря деобште националэ ымпотрива конституцией реакционаре дин ану 1935; ын 2 ань 1937—1938 се мэреште нумэру членилор конгресулуй национал дела 630 ний пэнла 4 милиоане.

Ын колониле французе—Индокитай, Алжир, Тунис, Сирия ын результату бируинцилор фронтулуй нородник ын Франция маселе трудиторе а цэрилор естя колониале добындеск оарекаре слободе демократиче. Аишь тот аша, ка ши ын Индия, се алкэтуеште фронту деобште национал де луптэ ымпотрива асупририй империалисте.

Буржуазия реакционарэ спэриетэ ку размаху нишкэрий антифашисте се ымпотрижеште турбат дисфэшурэрий фронтулуй уник муншитореск ши нородник. Ын Франция ку саботажу продушерий, ку экспортаря капиталурилор ши а аурулуй дупэ граници, ку рыдикареа искуственикэ а прецурилор, ку жъоака ын диспрецуиря франкулуй е вра сэ дискредитезе фронту нородник ши гэтеште капитуляция гувернулуй, каре сэ фолосэ де субцинеря фронтулуй нородник. Ын Испания мошнерий, лэсынд пэмынтуриле несэмэнате, прегэтеск фоамете, банкирий ши капиталиштий организазэ руннаря господэряскэ, генералий прегэтеск мятеж, пентру ка сэ мынтуе ку фронту нородник. Ын Китай агенций японень се стэруе сэ амуце гоминдану пе советеле китаене, ку тоате мэсуриле апринд бэтэлия междуусобникэ; пентру ка ку орьшише прец сэ рупэ фронту деобште национал, каре се алкэтуеште.

Дар тот май лимпеде стэ, кэ реакция ну-й ын старе ку сылиле сале нунтрише сэ се испрэжяскэ нишь ку фронту нородник ын Франция, Испания, нишь сэ рупэ нишкаря де слобозыря националэ а нородулуй китаян. Ын ажутор ей ый вине реакция дин тоатэ лумя. Шеркуриле реакционаре а буржуазией англишене фак апэсаре страшникэ пе политика диннунтру ши де динафарэ а Францией, ка с'о ындрепте пе дынса пе каля доритэ пентру шеркуриле естя. Ын Испания фашизму герман ши италиян треше ла интервенция ынарматэ дистьисэ. Ла Рэсэриту Депэртат милитаризму японян ыншепе бэтэлия маре ымпотрива нородулуй китаян.

Нороаделе, каре ау суферит дела агресие, дэу респинжере ынарматэ. Се ыншепе дунга луптей героиче а нороаделор испан ши китаян ымпотрива грэбуиторилор стрэинь, каре ау ынтрат кудеасыла. Лупта яста ый события шей май маре ын вяца нороаделор дупэ Маря революцие социалистэ ши бируинциле ей грандиоазе, дупэ нишкэриле революционаре дин аний 1918—1923 ын Европа. Ынсэмнэтатя луптей естя ый таре маре. Е ынтьедикэ сылиле агресорилор, опреште лэржиря де май департе а бэтэлией а доуа империалистэ, ушурязэ лупта пролетариатулуй ынтренородник ымпотрива експлоататорилор луй, дэ ажутор нишкэрий антифашисте ын тоате цэриле.

Прегэтинд заговору генерал ын Испания, фашиштий германь ши италиень траже нэдежде ла бируинца ушоарэ ши рэпеде. Ей сокоте, кэ ын Испания се поате де репетат походу де оперетэ дин ану 1922 пе сте Рим. Ей сокоте, кэ аиста а ши путчу милитар дерынд, де каре ау фост ну пуцине ын история Испанией, каре с'а мынтуи ынтр'о ноапте ку бируинца генералулуй, каре се кацэрэ пе пьедесталу диктаторулуй фашист. Ку лупта са герои кэ нороду испан а арэтат, кэ вр-ниле бируинцилор ушоаре пентру фашизм трек. Интервенция ын Испания л-а цынут пе фашизму герман ши италиян апроапе 1 милиард де доларь американь, тьиросия таре маре а материалелор милитаре, пагубиле ынсэмнате а резервелор оменешть ши алкэтуинций кадрелор ынвэцате а армиилор лор.

Апроапе 3 ань нороду испан, пуцин ынармат, трэдат де стателе аша нумите буржуазнише-демократиче, душе бэтэлия героикэ ну деопотривэ пентру неатырнаря са, пентру лукру тоатей оменирь ынаинташе ши прогресиве. **(Аплодисменте).** Ел а дус лупта яста ымпотрива интервенцией милитаре а доуэ стате мэшкате империалисте, ымпотрива Италией ши Германией фашисте, ши ымпотрива интервенцией пе аскунс а реакцией дин тоатэ лумя, каре петреше блокада республиший Испане суб лозунгу фэцарник а „политиший де неаместек" ын Европа ши а политиший де „изоляционизм"—ын Америка.

Республиший и с'а венит сэ бируяскэ греутэць немайвэзуте. Республика н'аве армие. Суб фоку душманулуй е а креат армия нородникэ, каре а ынскрис ын история бэтэлией революционаре националэ а нородулуй испан аша пажинь, ка луптеле лынгэ Мадрид, лынгэ Гвадалахара, лынгэ Харама, ла Эбро. Республика н'а авут кадре де командирь. Ын процесу луптей ау фост диштептаць ний де командирь де шер ши де комисарь политишь слэвиць, с'а рыдикат дин адыншимя нородулуй аша оамень, ка Модесто ши Листер, нумеле кэрора ле пронунцэ ку драгосте ши ку юбире фиекаре антифашист шинстит ши ку урэ—тоць душманий нородулуй испан. Республика н'аве индустрие милитарэ. Е а зыдит-о пе дынса ын мэрсу бэтэлией. Бэтрыний ши подростий, мамеле ши фетеле испане ау пус тот суфлету сэу ын лукру иста. Республика н'а авут фортификаций, нороду испан луа ын мынь тьирка ши ынтэре фронтуриле армиилор республикане.

Кум с'а ынтымплат нинуния, кэ республика Испанэ, пе полу-острову ну пре маре, а путут сэ се цые атыта време, ын ынвоелиле де блокадэ, ын ынвоелиле прекумпэнирий таре маре а противникулуй ын ынармаре? Нинуния аста а стат ку путинцэ деатыта, кэ а фост стабилитэ униря акциунилор а класулуй муншитореск, кэ а фост кэлит союзу демулте ний а класулуй муншитореск ку цэрэнимя, деатыта, кэ маселе нороднише а Испанией ау фост унite де фронту нородник антифашист, деатыта, кэ фронту иста а фост цементат де сыла крескутэ маре политикэ а партидулуй комунист, деатыта, кэ нороду испан се фолосэ ку субцинеря ынтренородникэ а трудиторилор ши май ынтый де тоате ку субцинеря политикэ а нороаделор Униуний РСС ши а пэринтелуй тутурор трудиторилор—товарэшулуй Сталин. **(Аплодисменте фуртуноасе).**

Апроапе 3 ань де зыле лупта нородулуй испан ера ын центру бэтэрий де самэ а лумий ынтрежь. Е стырне букурия пестотлоку ынтре милноане де оамень трудиторь ши мыние сэлбатикэ ла реакция дин тоатэ лумя. Ку тьилда са нороду испан тьема пе тоате алте нороаде ла ымпотрижире апринзэторилор фашиштъ а бэтэлией, ажута адунэрий сылилор пэший ши слободей ын тоате цэриле капиталисте. Ымпрежуру Испанией республикане с'а креат нишкаре ларгэ де масэ де солидаритате, каре купринде апроапе тоате цэриле лумий. Аяста-й нишкаря шей май путерикэ де солидаритате а трудиторилор дин время интервенцией империалисте ымпотрива цэрий Советел ор. Е капэтэ фелурите форме, ыншепынд дела стрынжеря банилор, митингурилор ши демонстрациилор де масэ, организаря комитетелор де апэраря Испанией ши пэнла стачшеле политише ши формаря отрядурилор де добровольць. Демонстраций немайвэзут де марь се петрек ын цэриле Америкий Латине, ын Индия депэртатэ се петреше зыуа тотнородникэ де солидаритате ку Испания республиканэ.

Нишкаря де солидаритате ку нороду испан рэзбате ши ын цэриле фашисте. Ын Италия антифашиштий петрек стрынжеря нижлоашелор пе аскунс, слобод ний де листовше, скриу ноаптя пе клэдирь ынскриерь антифашисте; се ындесеск ынтымплэриле де акте де саботаж ла завоаделе милитаре, ынтымплэриле де ынлэтураря солдацилор де а се душе сэ се лупте ымпотрива Испанией республикане.

Ын тоате цэриле нишкаря яста де солидаритате рекреште ын лупта трудиторилор ымпотрива фашизмулуй дин цара лор проприе, ши лупта ынтренородникэ а сылилор антифашисте ымпотрива реакцией лумяскэ. Ажутору Испанией республикане—аяста-й платформа пентру фронту уник муншитореск ынтренородник, каре стихийник се алкэтуеште.

Пе алт капэт а пэмынтулуй шел май маре ын луме нород де 450 милноане а цэрий таре марь, пе каре ынтотдеауна ыл ындое ла пэмынт, ыл бэте, ыл грэбуе ши ыл ынжосе рэзбойниший империалишть, с'а рыдикат ла апэраря цэрий сале ши неатырнэрий сале национале. Бэтэлия ын Китай аяста-й шей май маре бэтэлие националэ слобозытоаре а цэрий полуколониале, пе каре о штие история. Е аре ку атыт май маре ынсэмнэтате, кэ е се душе де кытре нороду китаян ымпотрива цэрий империалисте, каре жоакэ ролю жандармулуй а тоатей реакций лумешть ла Рэсэриту Депэртат. Ын мэрсу луптей естя нороду китаян а мынтуит ку междоусобица, каре дэрымэ цара, ши кэлеште униря деобште националэ, деше май таре с'а темут ынтотдеауна империалиштий. Бэтэлия Китаюлуй ымпотрива империализмулуй японян капэтэ тот май таре характер де бэтэлие тотнородникэ. Некэтынд ла прекумпэниря милитарэ-техникэ а Японией, нороду китаян фаше ымпотрижире ынкордатэ душманулуй, ыл бате дин тыл, ыл ынкунжурэ пе дынс ку отрядурь де партизань, руинязэ линииле японене де комуникацие, истожеште ши рупе сылиле душманулуй ку **бэтэлия ынделунгата.**

Доуэ милиарде ши жумэтате де доларь американь о цыне пе Япония бэтэлия ей ымпотрива китаюлуй, дар милитаризму фашист японян н'а стат стэпыну Китаюлуй. Оастеле японене цын линииле друмулуй де шер ши центреле орашелор, дар територия таре маре а цэрий ку нороду ей китаян, каре о локуеште, прелунжеште а ши суб путеря гувернулуй национал китаян. Ын тыл ла окупанций японень кырмуеште администрация китаянэ, акционязэ лежиле китаене, се петреше мобилизация ын армия националэ китаянэ. Дин гурэ ын гурэ се редэ лозунгу бэтэлией националe: „А кэде ын луптэ пэринтеле, фишору а ста ын локу луй, фрателе ла стьимба пе фрателе кэзут, фемея ла стьимба пе бэрбату кэзут".

Ымпотрижиря ынкордатэ а нородулуй китаян тот май мулт революционизазэ маселе трудиторе а Японией, каре се кинуеск суб асуприря липсей де дрептурь експлоатацией страшнише, суб грелимя де несуферит а налогурилор. Греутэциле милитаризмулуй японян мэреск крештеря пэрерилор опозиционале ын тоате пэтуриле нородулуй ши аскут контразышериле тьяр ын лагеру класурилор домнитоаре. Креште нишкаря де стачше, креште немынцэниря маселор трудиторе японене ку бэтэлия, каре се прелунжеште. Стылишць ку луптеле неынтрерупте, пусе отьла оть ку нороду, каре апэрэ цара са, солдаций японень ыншеп а прэпэди рэбдаря. Тот май дес се ивеск сэмпуриле де нишкаре ын армия интервенцилор японень. Ку лупта са героикэ нороду китаян дискомпуне ну нумай армия японянэ ши тылу японян, ел адуше ын нишкаре маселе нороднише а Азией ши трезеште тоате нороаделе колониале. Ку тьилда са де организаря фронтулуй национал антияпонян ел пуне ын мыниле нороаделор колониале асуприте о армэ путерникэ де слобозыря лор националэ, арма, контролатэ пе практика цэрий таре марь, пе практика милноанелор.

„Дыне ынцэлес, лупта героикэ а нородулуй китаян ши а армией луй ымпотрива окупанцилор японень, рыдикаря таре маре националэ ын Китай, резервеле колосале де оамень ши де територие ын Китай, ынсфыршит, готэрынца гувернулуй национал китаян де а дус лупта слобозытоаре а Китаюлуй пэнла сфыршит, пэнла алунгаря деплинэ а окупанцилор дин готареле Китаюлуй—тот аиста фэря ындоялэ горбеште деспре ашея; кэ ла империалиштий японень ну-й ши ну поате сэ шие виитор ын Китай". (История ПК(б) дин тоатэ Униуня. Курсу скурт паж. 318).

Дар ку кыт май департе се прелунжеште интервенция ын Испания ши бэтэлия ын Китай, ку атыт май нелиништитэ се фэше реакция лумяскэ. Шьокиря ынтре фашизм ши сылиле антифашисте ынгрозе сэ се мынтуе ну ын фолосу агресорилор фашиштъ. Се рыдика немын цэниря локуиторимий ымпотрива авантюрилор милитаре а гувернелор фашисте. Тот май дес ши май дистьис рэсунэ гласуриле ын масе: „Ынкотр'о не дук ей пе ной?". Тот май таре се дископере изоляция диннунтру а фашизмулуй ши ынгустаря базей луй социале. Ын Германия креште немынцэниря муншиторилор ку старя лор страшникэ материалэ, ку ынтродушеря зылей де лукру де 14 шясурь, ку липса лор де дрептурь, ку ынтэриря пе дыншь ка пе крепостнишь ла фабрикэ, креште немынцэниря цэраниlор ку аместеку обрэзнишьос а путерилор фашисте ын господэрия лор, ку грэбуиря пе дыншь де кытре „фюрерий" марь ши нишь; ну-й мынцэнитэ буржуазия мэрунтэ, пе каре кырмуиторий фашиштъ конштиент о ымпинг ын пропастя руинэрий, пентру ка сэ принякэ сылэ ефтинэ муншиторякэ, се пун ын нишкаре маселе католише, асупра кэрора ышь фаше рыс фашизму, креште опозиция ын рындуриле рейхсверулуй, каре се кан теме де ынфрынжере ын бэтэлия, де се прегэтеште де фашизм, креште немынцэниря нородулуй герман ымпотрива хабарнишией, фурэтурилор, произволулуй бюрократией фашисте корумпате. Гестапо рэспунде ла валу иста де немынцэнире ку репресий ной сэлбатише, ку плаха ши ку топору, ку погромурь евреешть, каре реынноеск времуриле ынтунекоасе а вакулуй нижлошиу. Начальнику гестапоулуй Гимлер шере ынтэриря отрядурилор де апэраре, пентрука сэ дисфэшуре лупта пе „театру диннунтру а операциилор милитаре".

Стэруинду-се сэ-й ажуте фашизмулуй герман де а еши дин греутэциле диннунтру, де а ынтэри позициле луй ын лупта ымпотрива сылилор антифашисте, реакционерий англишень ыл слобод ын Австрия, служиторь ый дистьид уша ын Чехо-Словакия. Прегэтинд Мюнхену, ей апасэ ымпреунэ ку реакционерий французь пе гуверну чехо-словак, требуинд, ка ел сэ капитулезе ши сэ оперезе „аша ка ши шел австрияк". Нороду чех, армия луй вор сэ акционезе аша ка испаний. Мобилизация партикуларэ ын Франция ши Англия, петрекутэ ку цель де а амэжи маселе, се префэше ын демонстрация пэрерилор антифашисте, ын время шея, кынд ын Германия мобилизация афлэ немынцэниря де фацэ ын шеле май ларжь пэтурь а нородулуй ымпотрива правителилор фашиштъ, ка апринзэторилор адевэраць а бэтэлией.

Махинация дин Мюнхен, адукынд-о ын жертвэ фашизмулуй герман пе Чехо-Словакия, а фост заговору реакцией ымпотрива класулуй муншитореск ынтренородник, ымпотрива нишкэрий антифашисте дин тоате цэриле, ымпотрива пэший ши слободей тутурор нороаделор. Е а фост заговор ымпотрива республиший Испане. Окупаря Каталонией де кытре интервенць есте результату нежнжлошит а Мюнхенулуй. Окупаря аста а прегэтит-о ну нумай ын Рим ши Берлин, дар ши ын Лондон ши ын Париж. Тоць ын луме штие, кэ кэпэтынд капитуларя Прагей, мюнхенций ор да буста песте Испания республиканэ. Мюнхену а дизлегат педеплин ши ын ынтрежиме мыниле фашизмулуй герман ши италиян ын лукру интервенцией ын Испания.

Дупэ окупаря Каталонией де кытре интервенций итало-германь, реакционерий англо-французь ау звырлит маска, дела интервенция пе аскунс, ей ау трекут ла интервенция дистьисэ. Ымплининд заказу Берлинулуй ши Римулуй, ей с'ау грэ бит сэ-л рекуноаскэ пе Франко. Ей ау организат операция трэдэторе дин Франко. Пе стьинаря нородулуй испан ну с'ау путут цыне нишь королий, нишь диктаторий, нишь алде альфонсы, нишь примо де-ривера никэтынд ла субцынеря лор дин реакция лумяскэ. Кум, доар, поате сэ се цынэ извергу, каре а руинат ку артилерия германэ орашеле ши сателе испане, каре ушиде ку бомбеле италиене ний де фемей ши коптыий испань, кэлэу, каре а ынсынжерат-о пе Испания, извергу дела каре са ынлэтурат ши л а блэстэмат де нороду испан?

(Ун глас депе лок „ый дрепт". (Аплодисменте).

Реакцией лумешть ну й-а спори сэ штяргэ дин конштиенца нородулуй испан лупта луй героикэ апроапе де трей ань ымпотрива окупанцилор стрэинь. Нороду иста а штиут зыле май буне. Ел а цынут арма ын мыниле сале. Ел сэмэна пэмынтуриле мошнерешть, ел сынгур организа продушеря ла фабришь ши ла зэвоаде, ел а сымцит вяца слободэ. Аша нород нишьодатэ н'а ши бируит. **(Аплодисменте фуртуноасе).** Жертвеле луй с'ор рэскумпэра де о сутэ де орь. Ын конштиенца трудиторилор еле ор рэмыне ка о урэ вешникэ, де неспэлат ну нумай асупра гуверне лор дин сте, дар ши асупра ажутэторилор лор англишень ши французь, асупра тутурор класурилор експлоататоаре, ор рыдика ун вал де мыние а нороаделор ымпотрива лор, ор пр-фаше мыния революционарэ а маселор ын лукруриле марь революционаре а нороаделор. Лас сэ ну гындяскэ реакционерий французь, кэ ку ажутору политиший сале трэдэторе ын привинца Испанией республикане ей ор мынтуи ку ниш каря муншиторякэ антифашистэ ын Франция. Дрепт, кэ ку политика ястэ мыршавэ ей ау ынсуфлецит тоць противниший фронтулуй нородник. Ау ешит деасупра агенций буржуазией, каре ау рэзбэтут ын рындуриле фронтулуй нородник ку ашея, ка сэ-л рупэ пе дынс диннунтру. Ау рыдикат капу тоате элементеле капитулянте, арункате де валу нишкэрий революционаре ла малу антифашист. Тоць душманий иштя а фронтулуй нородник с'ау дисшинс. Ей ымпушкэ ын комуништъ ын Мадрид, ей требуеск руперя фронтулуй уник муншитореск ын Франция, ей се абат пентру ликвидаря нишкэрий фронтулуй нородник ын алте цэрь. Курэциря нишкэрий антифашисте дела нэмолу ист трэдэтор капитулянт нумай л-а ынтэри ши л-а фаше май ку путинцэ де луптэ.

Политика трэдэтоаре а мюнхенцилор адуше ын нишкаре пэтуриле шеля, каре ста пэн аму ынафарэ де лупта политикэ, служеште пункт де ешире а концентрэрий май ларжь а сылилор, декыт фронту нородник, ымпотрива реакцией лумешть, дэ ун толчок пентру рыдикаря ноуэ а нишкэрий антифашисте ын тоатэ лумя ши май ынтый де тоате ын Англия, грэдьеште гэтинць идеилор штурмулуй капитализмулуй ын масе.

Дар ну с'а путут оаре, товарэшь' де рупт заговору реакцией лумешть ымпотрива республиший Испане? Фэрэ ындоялэ аяста а фост ку путинцэ. Аяста ар ши фост ку путинцэ, дакэ пролетариату ынтренородник дела ыншепуту бэтэлией революционаре-националe а нородулуй испан ар ши унит сылиле сале, дакэ кондушеря Интернационалулуй II ар ши принит пропунерь Интернационалулуй Комунист деспре стабилиря унирий акциунилор пентру луптa ымпотрива нэвэлирий капиталулуй, фашизмулуй ши бэтэлиилор империалисте.

Пропунеря са деспре униря акциунилор ын пятилетка трекутэ Комитету Ымплинитор а Интернационалулуй Комунист ле-а ыннаинтат де зеше орь. Ше не рэспунде лидерий реакционарь а Интернационалулуй социалист? Ей не рэспунде, кэ пентру униря ынтренородникэ а акциунилор ый де требуинцэ диитый ынфэптуиря фронтулуй уник пин цэриле осэдьите. Секциile Интернационалулуй Комунист се адреса кытре партиделе социал-демократише, лидерий партиделор естя рэспунде, кэ диитый требуе де кэпэтат униря ын масштабу ынтренородник. Ын время, кынд луптеле дин Астурия се дисфэшура-се май таре, лидерий Интернационалулуй II циник ау пропус Интернационалулуй Комунист де а май аштепта в'о кытева лунь, пэнше с'а адуна комитету лор ымплинитор. Комитету ымплинитор с'а адунат, шей май маре парте дин секциile луй а глэсуит пентру униря ынтренородникэ а акциунилор, дар ымпотрива унирий акциунилор ау фост лейбористий англишень. Ши партя шей май маре с'а супус воинцей луй алде ситринь ши морриссонь, с'а супус воинцей реакцией буржуазией англишене, каре шеде дупэ стьинаря лор.

Да ын время шея, унинд сылиле сале, пролетариату ынтренородник а путут сэ капете дистьидеря границилор Испанией республикане, сэ ну лэсэ блокада ей, сэ ажуте нородулуй испан а кэпэта бируинцэ, ши ку ашея сэ ну лэсэ окупаря Австрией, ымбукэцыря Чехо-Словакией тьяр сэ рупэ путинца заговорулуй дин Мюнхен, ел а путут сэ капете ынфрынжеря фашизмулуй италиян ын Абиссиния, сэ пуе гувернеле буржуазнише сэ петрякэ ынтр'адевэр санкцииле, декларате де Лига нацилор. Ел а путут сэ рыдише пэреря обштякэ дин тоатэ лумя ымпотрива японией, а путут сэ рупэ ындестуларя Японией ку крузыме, ку ынармаре, с-ал пуе пе милитаризму японян ын тупик. Дар аяста н'ау врут капитуляниций дин Интернационалу II, фииндкэ ей се тем май таре де бируинца фронтулуй нородник, декыт де бируинца фашизмулуй.

Се поате оаре де а ынтьедика дисфэшурэрий де май департе а бэтэлией а доуа империалисте ши де а-й фаше ынфрынжере фашизмулуй? Се поате, мэкар кэ аму ый май греу, декыт а фост май ыннаинте.

Ше требуе аму пентру ашея, ка сэ ле фашем ынфрынжере агресорилор фашиштъ?

Май ынтый, се требуеште луптa готэрытоаре ымпотрива капитулянцилор, пэнла демаскаря лор деплинэ, изоларя ши руинаря лор. Капитулянций сынт ну нумай ашей де се ынвоеск ку буржуазия, аиштя-с шей де се ынвоеск ку партя май реакционарэ а буржуазией, шей де се ынвоеск ку фашизму. Капитулянций аиштя-с агентура фашистэ ын нишкаря муншиторякэ, каре есэ ку цель де а амэжи маселе суб маска „пацифизмулуй". Лидерий реакционарь а социал-демократией ау пус ын ану 1933 маселе нороднише а Германией суб топору диктатурий фашисте, амэжинд маселе ку ашея, кэ ей ле рэтуеск не дынселе дела бэтэлия гражданикэ. Капитулянций де аму ажутэ буржуазией а атраже нороаделе ын бэтэлиile империалисте, ынкрединцынду-ле, кэ ей спэсеск лукру де паше, спэсеск нороаделе дела батэлий. Ей прегэтеск бэтэлиile тот ку ашеле мэсурь, ку каре с'ау фолосит ей, прегэтинд стабилиря диктатурий фашисте. Ын нумеле пэстрэрий „пэший" ей тьямэ нороаделе сэ се ретрагэ ынаинтя агресорилор фашиштъ. Ка ши Отто Бауэр, ей дэу фашизмулуй о позиции дупэ алта, ынгрозынд ла аяста, кэ ей „с'ор апука де армэ атуншь, кынд песте дыншь ор нэвэли". Да пэнше ей й-о дэу фашизмулуй герман пе Австрия, областя Судетэ, Чехо-Словакия, ый дэу вое луй а се ынтэри ын басейну Дунаюлуй ши пе Балкане, ле-о дау пентру дэрмаре интервенцилор пе Испания, дэу агресорилор фашиштъ тоате кэиле де а протьиере пентру а нэвэли асупра алтор нороаде.

Ей се стэруе сэ деморализезе маселе нороднише ку лозунгу мыршав трэдэтор „май дыше родьие, декыт бэтэлие". Дар нороаделе штиу, кэ пе родь лутый империалишть ый префак ын карне де тун пентру бэтэликле сале грэбуиторе; родьий ну скапэ де бэтэлий, ей еу парте ынтр'ынсыле де партя асуприторилор сэй, еу парте ка кэлэий неатырнэрий а алтор нороаде.

Капитулянций англо-французь гындеск деспре ашея, ка сэ ынтоаркэ фашизму герман ла Рэсэрит. Пе лимба домнилор иштя аяста се тьямэ деасэменя пэстраря пэший.

(Прелунжире пе пажина 3.)

С'ЕЗДУ XVIII А ПАРТИДУЛУЙ КОМУНИСТ (а большевишилор) ДИН ТОАТЭ УНИУНЯ

Прелунжиря докладулуй товарэшулуй МАНУИЛЬСКИЙ

Дар ной штим, кэ фашизму герман ну юбеште друмурь де нетрекут ку ынгрэдитурь де небируит, ел сокоате май дьине сэ се дукэ ынколо, унде-й май ушор де трекут, унде капитулязэ ыннаинтя фашизмулуй. Капитулянций цэрилор нейтрале, ка, де тьилдэ, а Скандинавией, се гэтеск сэ шадэ ла о парте дела бэтэлия, ын бесту „нейтралитэций", ажутынд буржуазией сале а се ымбогэци, ка ын анний 1914—1918, пе поставшеле милитаре. Дар аму-с алте врень. Аму агресорий фашишть ну ласэ ын паше пишь о царэ мэхэлянэ, пэнше н'ор атраже-о пе дыпса ын орбита авантюрилор сале милитаре, пэнше н'ор ымпэрци границиле ей ын интереселе „расей де арийць".

Капитулянций спарие маселе ку ашея, кэ фронту породник ый провоказзэ пе фашишть ла нэвэлире. Дар алкэтуиря фронтулуй породник ынсамнэ ымпотрижире агресорилор фашишть. Ну ымпотрижиря апринде апетителе фашиштилор, да липса ей.

Капитулянций шоптеск маселор: „Уйтаць-вэ ла жертвеле таре марь ын Испания, оаре ну-й май дьине сэ не дэм фэрэ луптэ, ка Чехо-Словакия". Дар дакэ нороаделе ар мерже дупэ тьемаря ястэ ушигашэ, фашизму ар ши деаму аму стэпын ын Европа. Дакэ Испания с'ар ши дус пе каля Чехо-Словакией, аз алте нороаде, ши май ынтый де тоате нороду француз, ар ши фост деаму об'екту агресией фашисте.

Ын а дойля, пентру ашея, ка сэ ле фашем ынфрынжере агресорилор фашишть, ыс де требуинцэ **акциуниле,** ынтэрите ку аргументеле **сылей материале,** акциуниле стателор, ымпотрива кэрора де факт ый ындрептатэ агресия фашистэ (Франция, Англия, Штателе Уните а Америций). Реакция лумякэ конштиент алкэтуеште легенда деспре путернишия фашизмулуй герман, ка сэ слэдьяскэ воиница маселор нородинше ла ымпотрижире. Пентру бэтэлия маре, серьоазэ Германия фашистэ ну-й гата; е н'аре ындеажунс крузыме, продукте де гранэ, старя ей де финансе ый критикэ, малуриле ей пот ши ымпушкате де блокада маритимэ, ын армия ей н'ажунже алкэтуинца де командуире, тылу ей—ый тыл примеждиос пентру фашизм. Преавуциле сылей материале, фэрэ ындоялэ, ыс де партя цэрилор аша нумите демократице. Цэриле естя ау локуиториме де трий орь май мултэ, декыт блоку агресорилор, продук оцэл де 1,5-2 орь май мулт, продук де **доуэ орь** май мултэ электроэнэргие, слобод де **пайспрезэше** орь май мулте автомобилюрь, добындеск де **шинзешь ши шиниь** де орь май мулт дефок рар (нафтэ), де зеше орь май мултэ крузыме текстилэ, де патру орь май мулте продукце де гранэ; еле циле сале ын крузыме, атуниь кынд блоку агресорилор аре тьяр ын время пашникэ дефицит ынтр'о мэсурэ де 50-55 процанте; запасуриле лор де ауР, каре сынт де фацэ, ыс де- **патрузешь ши ноуэ** де орь май марь, декыт резервеле де ауР а стателор фашисте. Путинциле лор де продушеря аэропланелор, де моторизация армией, де ынармаря ей техникэ милитарэ, ку мулт ыс май марь, декыт сокотириле шеле май ындрэзнеце а блокулуй фашист; флоту маритим а Францией, Англией ши а Штателор Уните а Америций де **доуэ** орь ый май путерник, декыт флоту Германией, Италией ши Японией.

Политика таре де респинжере а цэрилор аша нумите демократице ымпотрива агресорилор фашишть, комбинатэ ку **апэсаря экономикэ,** ар ши о мэсурэ дестул де ку путере, пентру ка сэ пуе цэриле фашисте сэ се ретрагэ. Аша политикэ ар ши адевэрат политикэ де паше. Е ар ши субцынутэ де тоате нороаделе. Е ар ынтоарше динноу спре Франция, Англия ши Штателе Уните а Америций цэриле ниць, каре ыс ынтоарсе аз де курсу дин Мюнхен ын старя де паникэ. Аяста ар ши политика де ынтэрирэ бируинцилор демократице а нороаделор, пе каре ар субцине-о класу муншитореск ынтренородник.

Да пентру ашея, ка сэ кэпэтэм аша ынторсэтурэ ын политика цэрилор аша нумите демократице, ый де требуинцэ адушеря ын акциуне де кытре класу муншитореск деасэменя сылей **апэсэрий материале** песте гувернеле буржуазнише. Арма, пе каре о аре класу муншитореск—аестя-с стачшеле, демонстрациле де масэ, аяста-й нишкаря нородинкэ ымпотрива бэтэлиилор грэбуитоаре. Фолосиря армией естя а да ку атыт май марь резултате, ку кыт май рэпеде а стабили класу муншитореск унияя ынтренородникэ а акциунилор. Пентру луптэ ымпотрива бэтэлиилор грэбуитоаре ыс де требуинцэ акциуниле ымпреунэ а пролетариатулуй дин тоате цэриле.

III. НИШКАРЯ КОМУНИСТЭ ЫН ЦЭРИЛЕ КАПИТАЛИСТЕ

а) ОАРЕКАРЕ ЫНТРЕБЭРЬ А ТАКТИЧИЙ ПАРТИДЕЛОР КОМУНИСТЕ

Трек ла а трия парте а докладулуй неу, ынтьинате стэрий ынтренороднише а нишкэрий комунисте. Динтый кытева ынсэмнэрь деспре оарекаре ынтребэрь а тактичий партиделор комунисте.

Ымпрежураря бэтэлией а доуэ империалисте ну-й ашея, каре а фост ын время бэтэлией ынтый империалисте дин аний 1914—1918. Аму, ын деосэбире дела аний 1914—1918, лумя ый дисфэкутэ ын доуэ системе ымпотривопусе уна алтей: лумя капитализмулуй ши лумя социализмулуй. Аму шиинцазэ ну нумай цэрь империалисте, да ши цэрь империалисте, каре ау стабилит ла сине режиму фашист, каре се стэруе сы-л леже пе дынс ку сыла армей алтор нороаде, каре есэ ка ацыцэторий бэтэлиилор гребуитоаре.

„Трэсэтура де деосэбире а бэтэлией а доуа империалисте есте пэнше ын ашея, кэ пе дынса о петрек ши о дисфэшурэ стателе агресиве, ын время шея, кынд алте стате, стателе демократе, ымпотрива кэрора де факт ый ындрептатэ бэтэлия, фак фаца, кэ бэтэлия де дыншь ну се атырнэ, сэ спалэ мыниле, сэ дэу ыннапой, лаудэ юбиря са де паше, ый судуе пе агресорий фашишть ши... дэу ку ыншэтишору позицииле сале агресэрилор, ынкрединцынд ын время яста, кэ еле се гатеск кытре рэспинжере"(История ПК(б) дин тоатэ Унияя. Курсу скурт, паж. 318-319).

Стателе фашисте ау ыншепут ымпэрцыря Европей, ку ажутору сылунрий „синедетерминэ" нациле ниць, пун ынтребаря деспре реымпэрцыря колониилор.

Ын ымпрежураря яста ноуэ комуништилор ли се вине сэ ынсэмне позиция са ын привинца бэтэлиилор де аму, ын привинца претензиилор колониале а цэрилор фашисте ши ын привинца ыншеркэрилор де а эксплоата лозунгу „синедетерминэрий националь" де кытре демагожий фашишть.

„Курсу скурт а историей ПК(б) дин тоатэ Унияя", ын унире ку ынвецэтура марксизмулуй-ленинизмулуй, ынпэрцеште бэтэлииле ын бэтэлий ку дрептате ши фэрэ дрептате:

„а) Бэтэлия ку дрептате, неапынэтоаре, до слобозыре, каре вре ка цель орь апэраря нородулуй дела навэлиря де динафэра ши ыншеркэриле де а-л ынробьи пе дынсу орь слобозыря нородулуй дела родьия капитализмулуй, орь, ынсфыршит слобозыря колониилор ши цэрилор атырнате дела жугу асупририй империалиштилор, ши

б) бэтэлия фэрэ дрептате, апукэтоаре, каре аре ка цель сэ окупе ши сэ ынробяскэ цэрь стрэине, нороаде стрэине".

(История ПК(б) дин тоатэ-Унияя. Курсу скурт, паж. 161).

Ындрумаря яста ый аца кондукэтоаре пентру комуништь **ын время ынсэмнэрий позицией класулуй муншитореск ши а трудиторилор ын привинца фиекэрий бэтэлий конкрете.** Аяста ынсамнэ, кэ трудиторий ор субцыне бэтэлия ку дрептате а фиекэруй нород пентру неатырнаря луй националэ ымпотрива жувинилор империалисте. Ей ор субцыне бэтэлия, каре ажутэ ынфрынжерий май рэпеде а реакцией лумешть а пумпулуй ей ложиторь — Германией, Японией ши Италией. Ей ор субцыне бэтэлия, каре грэдьеште бируинца пролетариатулуй дин тоатэ лумя, интереселе кэруя педеплин ши ын ынтрежиме се ымпреунэзэ ку интереселе цэрий социализмулуй, каре а бируит, патрией тутурор трудиторилор.

Комуништий сокот де дэтория са шей май динтый а мобилиза пе трудиторий дин тоате цэриле пентру а да ажутор нородулуй, каре душе бэтэлие ку дрептате, ка сэ ажуте ку тоате ныжлоашеле бируинций нородулуй иста.

Ындрумаря „Курсулуй скурт а Историей ПК(б) дин тоатэ Унияя" деспре бэтэлииле ку дрептате ши фэрэ дрептате дэ вое комуништилор а ынсэмна **о линие дряптэ ленинисте-сталинистэ ын привинца луптей, каре се ацыцэ ынтре жэфуиторий империалишть пентру доминря асупра нороаделор колониале.**

Комуништий дук лупта шей май трептатэ ымпотрива **орьши ше** асуприре ши родьире а нороаделор колониале де кытре империалишть. Ну-й лукру лор а апэра империиле колониале, каре шиинцазэ. Ку атыт май мулт ей сынт де неымпэкат душмэношь кытре претензииле колониале а стателор фашисте, каре дук нороаделор колониале о родьие ынкэ май рэ. Комуништий субцын ншкаря ын колоний пентру алкэтуиря фронтулуй деобште национал де луптэ ымпотрива асупририй империалисте ши се стэруе сэ стабилискэ униря операциилор класулуй муншитореск а метрополиилор ку нороаделе асуприте а колониилор. Ей требуеск дела гувернеле империалисте аша нумителор стате буржуазнише-демократише ымбунэтэциря грабинкэ радикалэ а стэрий материале а маселор трудиторе а колониилор, даря колониилор дрептурилор ши слобоаделор ларжь демократише.

Тотодатэ комуништий дископэр амэжитура циникэ а апринзэторилор фашишть а бэтэлией, каре се ыншяркэ сэ фолосаскэ немынцэниря маселор колониале ын цэлюриле сале де грэбуире. Апэрынд дрептуи нороаделор колониале пе синедетерминаре токмай пэнла деосэбире, комуништий потрижит ку ынвэцэтура лui Ленин—Сталин, сынгурэ ынфэптуиря дрептулуй де деосэбире супун интереселор фундаментеле луптей слобозытоаре а сынгурилор нороаде колониале, интереселор руинэрий фашизмулуй, аистуй душман май страшник а трудиторилор, ши интереселор бируинций класулуй муншитореск ынтренородник асупра эксплоататорилор луй.

Ындрумаря „Курсулуй скурт а историей ПК(б) дин тоатэ Унияя" дэ вое комуништилор а окупа деасэменя, **позиция дряпта ын привинца спекуляцией фашисте ку лозунгу „синедетерминэрий национале".** Апринзэторий фашишть а бэтэлией, ынэдушинд нороаделе сале проприе ши асупринд нороаделе стрэине, се ыншяркэ сэ факэ дин лозунгу демократик „сынедетерминаря националэ" о армэ контрареволюционарэ пентру ынфэптуиря планурилор сале агресиве. Ешинд фэцарник ын маскэ партайлор синедетерминарий национале, ей се стэруе сэ дискомпунэ стателе капиталисте де мулте националитэць, каре шэд пе каля экспансией фашисте, сэ префакэ цэриле ниць ын плацдарме пентру нэвэлиря асупра алтор стате.

Луптынд трептат ымпотрива тутурор формелор асупририй национале ын цэриле капиталисте, апэрынд дрепту нациилор асуприте пе синедетерминаре токмай пэнла деосэбире, тьемынд нациле асуприте ла луптэ пентру стабилиря коатырнэрилор пе база практиций марь а приетенией сталинисте а нороаделор Униуний РСС, комуништий ын ымпрежураря конкретэ историкэ де аму концентрязэ ындрептаря темейникэ де фок ымпотрива фалсификэрий фашисте а „синедетерминэрий нацилор", ка амэжитурий май цинише пе нациле асуприте ши рэуфашерий май рэле ымпотрива слобоадей ши неатырнэрий нороаделор. Комуништий ыннаинтязэ ла плану ынтый лупта пентру ынфэптуиря дрептулуй пе синедетерминаря нороаделор, асуприте де кытре стателе фашисте. Ей требуеск синедетерминаря слободэ а Австрией, окупатэ кудеасыла ын ажуну плебисцитулуй де кытре Германия фашистэ, областей Судете а Чехо-Словакией, рупте де дыпса синедетерминаря слободэ а Кореий, Формозей, Абиссинией, курэциря Испанией ши Китаюлуй дела грэбуиторий империалишть.

б) СТАРЯ ПАРТИДЕЛОР КОМУНИСТЕ

Интернационалу комунист аве ын цэриле капиталисте ла моменту с'ездулуй XVII де патрид 860 ний комуништь. Аз ел аре 1.200.000 оамень. Нумэру комсомолиштилор ши шей апротьиець де Интернационалу Комунист а Тинеримий революционерь тинерь а крескут дела 110.000 пэнла 746.000 оамень. Ын тотал — армия яста ый май де 2 милиоане оамень.

Дар цыфреле естя ну дэу картина стэрий адевэрате организационале а партиделор комунисте. Сынт десетше де ний комуништь, каре лукрязэ синедевотат ын нелегалитате, каре ну-с куприниь ниць де ун фел де учьот статистик. Комуништий Китаюлуй, каре ау лепэдат ын ану 1935 району советик Цзяньси, ау трекут лаунлок ку Армия Рошие 12 ний километре, дукынд пе кале ун лукру маре политик ын масэ. Ячейкиле, алкэтуите де ей трэеск, лукрязэ, сэ луптэ, мэкар кэ ну-с регистрате никэюря.

Ын статистика ноастрэ ну ынтрэ десетше де ний де комуништь, каре се тьинуеск ын ынтьисориле ши лагериле де концентраре. Тоате секцииле Интернационалуй Комунист сынт ынконжурате де активу муншитореск, каре душе лукру дупэ директивеле партидулуй, нумэру кэруя де кытева орь треше нумэру членилор партиделор.

Афарэ де активу иста, ла партиду комунист есте о переферие ларгэ де муншиторь, девотаць партидулуй комунист, каре ыл кред ши ыл субцын. Партиду комунист дин Белыгия ну-й маре, ел аре де тот 7 ний де члень, дар ла алежериле дела урмэ муниципале ел а стрынс 160 ний де гласурь; партиду комунист дин Голландия аре 10 ний члень, дар пентру дыису ау глэсуит 137 ний оамень. Анализзынд тоталуриле алежерилор ши а алтор арэтэторь де ынрыурыря партидулуй комунист, се поате дефэкут ынтьесере, кэ фиекаре комунист душе дупэ сине дела 15 пэнла 20 муншиторь ши трудиторь.

А крескут ынрыурыря комуништилор ын ншкаря союзурилор професионале: ынтр'ун шыр де цэрь комуништий ау кэпэтат ку лукру лор синедевотат ынкредеря масей де члень а союзурилор професионале, каре й-а ыннаинтат ла постуриле де кондушере ын ншкаря союзурилор професионале.

Дар партиделе комунисте с'ау дисфэшурат ын шей шиниь ань трекуць ну де о потривэ ын фелуриле цэрь. Ау крескут ши с'ау ынтэрит ашеле дин еле, каре ау дус ши дук о луптэ ынарматэ ымпотрива нэвэлирий рэуфэкэторе асупра цэрий лор, ка партиделе комунисте дин Испания ши Китай. Ау крескут партиделе комунисте а цэрилор, **унде пролетариату** а путут пэстра позицииле тарь ын луптэ ымпотрива реакцией, унде лупта луй а фост субцынутэ де кытре цэрань ши оамений мэрунць орэшенешть, ка, де тьилдэ, ын Франция; ау крескут партиделе комунисте, каре лукрязэ ын ымпрежурэриле де финцаря май пущин орь май мулт легалэ, унде социал-демократия ый слабэ, ка, де тьилдэ, ын Штателе Уните а Америций ши ын мулте цэрь а Америций Латине. Ынсэмнат май ыншет ау крескут партиделе комунисте аколо, унде социал-демократия ый таре ши унде лидерий ей реакционарь рупе униря, акциуня класулуй муншитореск ши а трудиторилор; ной о авем ын ведере пе Англия ши пе цэриле Скандинаве. Ынсэмнат ау рэмас ын урмэ партиделе комунисте ын цэриле, унде ншкаря муншиторяскэ ый ынздушитэ, осэдьит ын цэриле диктатурий фашисте тоталитаре.

Ынтре партиделе комунисте, каре ау крескут ын периоду де дарде самэ, уну дин локуриле де фрунте ыл окупэ **партиду комунист** героик а **Испанией,** партиду, каре а ынсушит таре ындрумаря ынцэлептэ а товарэшулуй Сталин деспре ашея, кэ большевиший адевэрацъ требуе сэ шие «слобозыши дела орьши ше паникэ, дела орьши ше асэмэнэтор ла паникэ, кынд лукру ыншепе а се фаше май компус ши пе горизонт се ынсаминэ о оарекаре примеждие». Партиду комунист дин Испания а крескут дин ану 1931 пэнла ану 1939 дела 800 оамень ынтр'ун партид путерник де 300 ний, каре а трекут школа нелегалитэций, революцией, бэтэлией грэжданише, бэтэлией ымпотрива интервенцией стрэине контрареволюционаре. Ел есте тьилда партидулуй адевэрат нородник, рэдэшниле адынць а кэруй ын маселе муншиторешть ши цэрэнешть ну-с де змулс ниць ку ун фель де терор фашист.

Партиду комунист а Испанией ши-а кэпэтат ун авторитет маре ын пэтуриле сале а нородулуй ку политика са дряптэ, каре пуне ын центру тутурор грижилор ши гындуриллор сале **интереселе бируинцей нородулуй испан** асупра душманилор луй. Ел а кэпэтат ынкредеря нородулуй ку героизму сэу девотат. Нороду а вэзут, кум ел с'а арунка ын минутеле шеле май греле ын локуриле шеле май примеждиоасе. Ел шел динтый о ыншепут луптэ ши шел дела урмэ о мынтуе. Нороду л-а юбит деатыта, кэ л-а контролат пе лукруриле луй большевише. Ел а крескут пе аша оамень нинуиаць пе аша сталиништъ тарь, ка Хозе Диас ши Долорес Ибаррури (**Аплодисменте**), ку каре се фэлеште тоатэ ншкаря ынтренородникэ комунистэ.

А доуа секциe а Коминтернулуй, каре жоакэ ун роль маре ын вяца цэрий сале ши нородулуй сэу, есте **партиду комунист дин Китай.** Ел аре аму 148 ний члень, ый легат ну нумай ку муншиторий, дар ши ку маселе ларжь цэрэнешть ши аре деасэменя о ынрыурыре ынсэмнатэ ынтре интелигенциe, осэдьит студенцыме.

Партиду комунист а Китаюлуй—аста-й о парте ынарматэ а нородулуй китаян. Аиста-й ун партид, кэлит ын фоку бэтэлией де мулць ань грэжданише ши де слобозыря националэ; ел а стрынс ын трекут практика ншкэрий советише ши зыдиря путерий советише, аре о практикэ богатэ де организаря ншкэрий ларжь де партизань, аша де прециоасэ пентру бэтэлия националэ де аму ын Китай.

Ел аре о майстрие маре ын лукру дискомпунерий сылилор душманулуй, путинцэ де а рэзбате ын тылу луй адынк ши а душе ун лукру ларг политик ын армиile противникулуй. Май таре партиду комунист дин Китай креште аму ын районеле, купринсе де ншкаря де партизань, ын тылу японенилор.

Ел дэ тьилдэ де ынкордаре ши вынжошие ын лукру ынтэририй ши дисфэшурэрий фронтулуй националь, аестей ынвоель темейнише де бируинцэ асупра окупанцилор империалиштъ японень. Ка о парте таре а партидулуй комунист дин Китай есте лукру луй де прегэтиря ши ыннаинтаря кадрелор ной. Шей май бунь оамень а партидулуй комунист дин Китай Мао Цзедун ши Чжу-дэ ку спор унеск ын сыне калитатя де кондукэторь политишь ши де полководць ку талант. **(Аплодисменте).**

Партиду комунист а Францией а фост инициатору ын луптэ пентру фронту нородник антифашист. Ел а крескут ын время де 5 ань дела 40 ний члень пэнла 270 ний пе зыуа де аз. Тиражу органулуй централ «Юманите» с'а мэрит тот ын аист период дела 120 ний пэнла 350 ний экземпляре; «Юманите» дупэ мэримя тиражулуй окупэ локу а трия ынтре тоате газеле Францией, ынтре кынд десетше де газете буржуазнише, ашя газете, ка «Тан», «Матен» ши алтеле. Тиражу пресей провинциале а партидулуй комунист ажунже ла 470 ний экземпляре.

Нумэру гласурилор, прините де партид ла алежериле парламентаре дела урмэ ын ану 1936, а крескут пэнла 1,5 милиоане, адика ку 90 процанте май мулт, декыт ла алежериле трекуте. Ын Париж ши ын ымпрежуримиле луй, партиду комунист а кэпэтат дин 60 мандате де депутаць 33 мандате—мэримя абсолютэ. Ел ый шел май путерник партид ын областя Парижулуй, осэдьит ла завоаделе май марь а индустрией де прелукраря металулуй. Сыла комуништилор франчужь есте ын ашея, кэ ей се фолосэск ку ынкредерэ маре а масей муншиторешть, каре ынтрэ ын союзурile професионале. Аястэ ынкредере ей ау кэпэтат-о ку ашея, кэ ей ау луптат синедевотат пентру униря союзурилор професионале, пентру ынтэриря лор, пентру требуинциле ненжлошите а трудиторилор. Дисфэшурынд ншкаря антифашистэ, партиду комунист а Францией с'а сприжинит пе традициile шеле май буне революционаре а класулуй сэу муншитореск ши а нородулуй сэу. Ел а фэкут ун лукру маре пентру даря ажуторулуй практик республикий Испане.

О ншкаре ынсэмнатэ ый кэпэтатэ де кытре **партиду комунист а Штателор Уните а Америций.** Ажутынд прин тоате тьипуриле оформэрий ншкэрий де класе а пролетариатулуй ши руперий луй ку партиделе буржуазнише, ел а крескут дела 20 ний члень пэнла 90 ний. Ел а крескут деатыта, кэ ку лукру сэу а ажутат ынтэририй союзурилор професионале продукэтоаре, каре купринд пэнла 4 милиоане члень, деатыта, кэ а дус ун лукру неостенит рэбдэтор ынтре 3,5 милиоане муншиторь, апротьиець де федерация мунший американе реакционаре, пентру рестабилиря унирий союзурилор професионале пе темелия луптей де класе. Партиду а добындит ун авторитет маре ынтре маселе трудиторе непритене, ши деасэменя ынтре шей май бунь ынфэптуиторь а интелигенцией американе. Ку пэртэшия са ын ншкаря ларгэ демократикэ ши ку критика не готэрынций ей партиду комунист а Штателор Уните а Америций о ындемна пе ншкаря яста пе каля мулт май трептатэ де луптэ антифашистэ. Уну дин'неажунсуриле май вэдите а партидулуй есте ын ашея, кэ ел ый легат ынкэ слаб **ку маселе де фермерь ши ку ншкаря фермерилор.**

Партиду комунист а Англией а кэпэтат о крештере анумитэ а рындурилор сале, дела 6 ний пэнла 18 ний члень; с'а мэрит ынрыурыря луй ын союзурile професионале ши ын нижлоку партидулуй лейборист. Пропунеря партидулуй комунист дин Англия деспре ынтраря ын партиду лейборист, мэкар кэ ши а фост ынлэтуратэ де кондушеря лейбористэ, а фост субцынутэ де 1.400 организаций а союзурилор професионале ши лейбористе пе локурь. Ун рэспунс ынкэ май маре ыщ гэсаште кампания луй пентру стабилиря фронтулуй нородник ын Англия. Меморандуму луй Криппс ын фолосу фронтулуй нородник а стрынс ын время де кытевай зыле 250 ний искэлитурь.

Дар тотуш: некытынд ла аесте спорурь, партиду комунист дин Англия есте уна дин секциile май рэмасе а Коминтернулуй, каре н'а путут сэ рэзбатэ ла пэтуриле темейнише а класулуй муншитореск а Англией, каре душе о рэспундере маре пентру ашея, кэ политика реакцией англишене ын лукру блокадей республишей Испане н'а фост руптэ ла време де ншкаря луй.

С'ау ыннаинтат тоате партиделе комунисте легале ын результату ымбунэтэциря лукрулуй лор ын союзурile професионале, луптей лор пентру фронту уник нородник ши активитацй лор ын лукру де даря ажуторулуй нородулуй испан. Аша, де тьилдэ, партиду комунист дин Канада а крескут дела 8 ний пэнла 18 ний, партиду комунист дин Куба—дела 3 ний пэнла 23 ний, партиду комунист дин Мексика—дела 2 ний пэнла 30 ний, партиду комунист дин Швеция дела 8 ний пэнла 19 ний, партиду комунист дин Дания дела 3 ний пэнла 9 ний. Ау крескут унеле партиде комунисте ын цэриле колониале, аколо, унде ле-а спорит сэ се ынтьее актив ын ншкаря фронтулуй деобште национал антиимпериалист ши сэ добындяскэ лаунлок ку маселе мэкар о парте де дрептурь ши слободе демократише. А стат нелегал ын периоду трекут партиду комунист дин Чехо-Словакия, каре аве пэнла трешеря ын нелегалитате 60 ний члень. Ел а путут сэ-шь пэстрезе активу сэу ши маса темейникэ де члень ши аму ын ынвоелиле де нелегалитате.

Ложитурь греле ау фост дате ншкэрий комунисте а цэрилор диктатурий фашисте, осэдьит ын Германия, Япония ши Италия. Буржуазия арункэ десетше де ний де комуништь ын ынтьисорь ши лагере де концентраре, ушигынду-й дупэ жудекатэ ши фэрэ жудекатэ, ушигынду-й де дупэ колцуры. Е ый ымпаинжинязэ пе муншиторь ку система де кэтаре пин кэсь, унде ей трэеск, ла ынтреприндерь, унде ей лукрязэ, ын организациile фашисте, ынкотро е се стэруе сэ-й ымпинге кудеасыла. Ымпотрива лор е амуцэ мыршевия фашистэ, ынжиновэцынду-й ын „трэдаря" де стат.

Кум лукрязэ комуништий ын цэриле естя? Ын ымпрежурариле диктатурий фашисте тоталитаре, лор лий греу а зыди организация де партид централизатэ де сус пэн жос. Ей алкэтуеск о мрежэ де групе, ымпэрците ын рамурь, каре се алкэтуеште дин оамень, каре демулт се штиу уну пе алту, легаць ку ынкредеря унуй алтуя. Аша групе сынт суте. Еле сынт дьине конспирате, ыс ншнкэтоаре ши вынжоасе. Пе дынселе грею сэ-л приндэ полиция. Аесте групе дисфэшурэ о активитате клокотитоаре ын кэсиле, кварталуриле ши районеле сале. Комуништий лукрязэ май департе ла ынтрепринderь. Мынцэнинд лукрулуй лор активь, фашиштилор ну ле-а спорит сэ капете ынрыурыре ши ын Германия, ши ын Италия, ла фэбриль ши завоаде. Комуништий, ынсфыршит, фолосеск петру лукру ынтре трудиторь организациile фашисте де масэ.

Некэтынд ла ашея, кэ вождю партидулуй товарэш Тельман деаму а шэса ан се тьинуеште ын ынтьисоаря фашистэ, некэтынд ла ынвоелиле май греле де нелегалитате, партиду комунист дин Германия а путут сэ-шь пэстрезе организация са. Ел есте унику партид антифашист, каре душе лукру де масэ политик ын Германия. **(Аплодисменте фуртуоасе).**

Дар, ку пэрере де рэу, партиду пеете самэ мулт а трэит суб гипнозу а фостей сале сыль де масэ, трэгынд надежде ла краху грабник ши ушор а режимулуй фашист. Пе урмэ, кынд ел с'а реконструит, а луат курсу ла лукру ынделунгат ши ку стэруинцэ, стрынжеря сылилор пролетаре ши ынтэриря организациилор лор, униий комуништь германь ау кэзут ын алтэ крайноете. Ей и'ау луат ын сокотялэ темпуриле грабниче де крештеря немынцэнирий маселор ку режиму фашист ши ау фост гэсиць не неаштептате ку крештеря пэрерилор антифашисте, каре се обсервязэ ын лунile дела урмэ ын Германия.

Партиду комунист а Японией аре о традицие де луптэ ымпотрива планурилор гребуитоаре а милитаризмулуй фашист японян. Ел а луптат ымпотрива ынтрэрий кудеасыла а империалиштилор японень ын Манчжурия, организынд демонстраций, стачше ымпотрива бэтэлией, организынд пе солдаць ши маринарь. Дин ану 1937, дин моменту ынтрэрий ной кудеасыла а империалиштилор японень ын Китай, партиду а дус ун лукру интенсив антимилитар, ел с'а луптат ымпотрива шовинизмулуй, а организат о кампание ларгэ де даря ажуторулуй фамилиилор мобилизацилор, а ыннаинтат требуинць де-а ретьема армия японяэ дин Китай, а стат о сылэ ншкэтоаре а ншкэрий пентру фронту нородник. Некэтынд ла терору турбат, партидулуй й-а спорит сэ пэстрезе легэтура ку маселе, мэкар кэ нумэру партидулуй рэмыне таре ын урмэ дела ынрыурыря луй де масэ.

Фаше сэ ынсэмнэм слэбэшюня маре а **партидулуй комунист дин Италия.** Ын время де мулць ань де финцаря диктатурий фашисте ел н'а путут сэ алкэтуяскэ о организацие путерникэ нелегалэ, сэ дисфэшуре ун лукру сэриоз ын организацииле союзурилор професионале фашисте ши ын алте организаций фашисте де масэ, сэ скоатэ пэтуриле ынсэмнате а поколенней тинере, каре креште, де суб ынрыурыря фашизмулуй. Ындрумэриле унор комуништь италиень деспре ашея, кэ фашизму поате сэ суфере крах нумай ын результату ынфрынжерий ын бэтэлие, акопере ла практикэ пасивитатя опортунистэ. Ку аяста ши се лэмуреште ынтр'о мэсурэ ынсэмнатэ ашея, кэ партиду н'а путут сэ стэе ын фрунтя немынцэпирий маселор ку бэтэлия фашизмулуй италиян ын Абиссиния ши Испания, каре ши-а гэсит експримаря са ынтр'ун шыр де еширь де масэ стихийпише.

(Прелунжире пе пажина 4).

С'ЕЗДУ XVIII А ПАРТИДУЛУЙ КОМУНИСТ (а большевишилор) ДИН ТОАТЭ УНИУНЯ

Сфыршиту докладулуй товарэшулуй МАНУИЛЬСКИЙ

Ын контрапунере партидулуй комунист дин Италия сынт ун шыр де партиде, каре лукрязэ ын цэриле ниш, унде диктатура фашистэ а фост стабилитэ ынсэмнат май тырзыу, декыт ын Италия, каре, мынцэинд активитэций сале де луптэ, ау ешит ла унудин локуриле де фрунте ынтре партиделе комунист нелегале. Ной авем ын ведере унеле партиде, каре лукрязэ ын цэриле, де шэд не кэиле рэзбатерий фашизмулуй германла Рэсэриту Апротыиет.

Мултэ пагубэ нишкэрий комунисте ый адуше лукру дискомпунэтор а разведшелор фашисте, каре се стэруе сэ тримитэ ын рындуриле луй пе провокаторий ши шпионий сэй. Ын Япония ын цей дела урмэ 10 ань ау фост арестаць 60 ний комуништь, ау фост ынлэтурате дин ану 1934 патру алкэтуинць а Комитетулуй Централ а партидулуй комунист. Разведшелор фашисте ле ажутэ Троцкий ши троцкиштий. Ын Польша, Италия, Япония ши Германия охраншеле фолосеск ын ларг литература мыршавэ а луй Троцкий ку цело де а дискомпуне пе комуништий арестаць. Дупэ заданиле разведшелор фашисте троцкиштий се вырэ ын организациле фронтулуй нородник ши нишкэрий национале де слобозыре, ка сэ ле рупэ динынтру.

Ын Япония пе троцкиштий ый нумэрэ де «тресту де гриеть а охраншей». Ей ый ынвацэ ын школь специал организате де полиције пе шпионий японень метоаделор де луптэ ымпотрива нишкэрий комунисте ши муншиторешть. Ын Китай троцкиштий оперязэ ка шпионий милитарь японень. Деспре аяста начальнику разведшей японене ын Бейпин а скрис ын доклад у секрет:

«Пе група де троцкишть требуе де субцынут ши де ажутат сэ рупурилор ей, ка активитата ей ын фелурите локурь а Китаюлуй сэ адукэ фолос империей, пентру кэ китаений иштя сынт руинэторий унирий цэрий. Лукру лор се деосэбеште ку техникэ ши маестрие нантэ».

Ын Испания троцкиштий сынт разведчиший Германией ши Италией фашисте, агенций колонией а шиништя, каре рыдикэ мятежу контрареволуционар ын тылу армией нородниче, каре луптэ. Пестотлоку троцкиштий лукрязэ ка провокаторь фашиштъ ын нишкаря муншиторяскэ, ка шпионь ши диверсанць ымпотрива Униуний РСС. Разведшеле буржуазниче ый фолосэск ын ларг пе троцкиштъ ши пе фелуритэ алтэ некурэцэние фашистэ, тримэтынду-й суб маска де эмиграниь пентру лукру де шпионаж ын Униуня РСС.

Ку цель де а дискомпуне нишкаря комунистэ шпионий фашиштъ-троцкиштъ с'ау ыншержат искустник сэ пуе ын унеле партиде комунисте «фракций» ши «групэрь», сэ ацыце луптэ фракцийникэ. Май мулт ынгуноешэт ку елементе душмэноасе с'а афлат партиду комунист дин Польша, ын кондушеря кэруй ау рэзбэтут агенций фашизмулуй польшеск. Аиштъ прохвоштъ с'ау ыншеркат сэ трагэ партиду пе каля субцынерий переворотулуй фашист а луй Пильсудский ын луна май анулуй 1926. Кынд аяста ну ле-а спорит, ей сэ кэе ын грешала «дин май», ау жукат ын фаца Коминтернулуй комедия де самокритикэ, д-ау амэжит тот аша, кум ыл амэже пе Коминтерн ын время са Ловстон, «Фракционерий» полицеиштъ а партидулуй дин Венгрия ши Югославия. Ши жина лукрэторилор Коминтернулуй есте ын ашея, кэ ей ау лэсат, ка сэ-й амэжяскэ душману де клас, н'ау дископерит ла време маневреле луй; ау ынтырзыет ку мэсуриле ымпотрива ынгуноеширий партидулуй комунист ку элементе душмэноасе.

Ше ый фэкут де кытре партиделе комунисте пентру ликвидаря урмелор рэуфэшерий ши дэунэрий а душманулуй де клас? Партиделе комунисте-пе ларг ау ынфолосит уроку процесурилор де жудекаря рэуфэкэторилор троцкисто-бухаринштъ ын лукру аскуцырий ведьерий большевише ын рындуриле сале. Еле ау петрекут контроларя активулуй сэу кондукэтор, ынлэтурынд элементеле, каре стырие неынкредере ын шинстиря лор политикэ. Еле ау слобозыт организациле нелегале май алес ынгуноешите ши ау ыншепут формаря лор динноу. Еле дисфэшурэ лупта систематикэ ымпотрива троцкизмулуй, ка агентурий фашисте.

Уна дин шеле май важнише мэсурь ын лукру луптей ымпотрива лукрулуй рэуфэкэтор а душманулуй ши ынрыурыря расколнишяскэ а идеологией буржуазнише асупра звениилор слабе а партидулуй есте рыдикаря нивелулуй идейно-политик а партиделор комунисте. Дакэ партиделе комунисте н'ау луат сама префашеря троцкизмулуй „ын банда турбатэ ши фэрэ принцып де рэуфэкэторь, диверсанць, шпионь ши ушигашь, каре оперязэ дупэ задэниле органелор де разведкэ а стателор стрэине," апуй аяста с'а ынтымплат афарэ де ялте пришинь деасэменя дин пришина рэмынерий теоретише а партиделор комунисте.

Таре маре ынсэмнэтате капэтэ ын лукру ликвидэрий аестей рэмынерь теоретише а партиделор комунисте традушеря ын линдьиле стрэине пе класиший марксизмулуй-ленинизмулуй Маркс—Энгельс—Ленин—Сталин, ши май алес едиторя „Курсулуй скурт а Историей ПК(б) дин тоатэ Униуня" ын мулте линдь. Еширя „Курсулуй скурт" ый ынтылнитэ ку энтузиазм де кытре комуништий цэрилор капиталисте. Ей ынцэлег, кэ аястэ карте ый ынармязэ пе дыний ку арма теоретикэ, неынлокуитэ кэ е ле-а ажута лор сэ ынцэлягэ, пе практика партидулуй луй Ленин—Сталин, дисфэшураря нишкэрий революционаре а цэрий сале, осэдьиралор ей, перспективелор ей.

Ын унеле партиде комунисте ын время петрешерий тактиший фронтулуй уник муншитореск ши антифашист нородник с'ау нэскут унеле тендеций де характеру опортунист—де дряпта, каре ышь гэсеск манифестаря са ын непрециуря луптей ымпотрива элементелор капитулянисте, ын идеализаря ролюлуй а аша нумителор стате демократише, акоперинд характерулуй лор империалист. Наштеря аестор тенденций, мэкар кэ ын фел де ыншепут, спун деспре требуинца аскуцырий луптей ымпотрива опортунизмулуй.

Одатэ ку ымбунэтэциря деобште ши фэрэ ындоялэ а лукрулуй комуништилор ын профсоюзурь ши унеле ажунсурь марь ын рамура яста, май мулте партиде комунисте н'ау путут ынкэ сэ капете —позиций тарь ын профсоюзурь, сэ уняскэ активу де луптэ професионал ши сэ ликвидезе ырыурыря элементелор реакционаре ын нишкаря професионалэ.

Партиделе комунисте ынкэ ну с'ау ынвэцат сэ се лупте кум се каде ымпотрива демагогией фашисте; н'ау путут сэ рупэ спекуляция фашизмулуй германь пе ынтребаря националэ ын Саар, Данциг, областя Судетэ.

Еле ынкэ слаб ау ынсушит арта маре сталинистэ де а преведе событиile, де а луа ын ведере ролю фелурителор стате, класе ши партиде ын еле, де а веде де динаинте маневреле душманулуй ши де а шти ла време а руина планурile луй.

Комуништий цэрилор капиталисте ну дестул сынт прегэтиць кытре ынкыринтуриле рэпеде а событиилор ши н'ау ынсушит ынкэ ашеле форме де луптэ, каре се диктязэ де кытре ымпрежураря ынкордатэ ынтренородникэ. Дар требуе де ынсэмнат, кэ ши ын лукру ынсушириий формелор есте а луптей партиделе комунисте ау фэкут ун лукру ынсэмнат. Но роду испан ништодатэ н'а уйтат ашел ажутор, каре й-а дат луй нишкаря комунистэ дин тоатэ лумя прин креаря бригэзилор интернационале.

Ын бригэзиле интернационале ера ну нумай комуништь, дар почину лукрулуй иста, организаря луй апарцине лор. Партиду комунист дин Франция й-а деосэбит пентру аист лукру пе шей май способништь лукрэторий а сэй, пе шей май бунь организаторий а сэй. Аяста а фост о задаче ну ушоарэ де а транспорта кытева десетше де ний оамень песте границите ынкуете, песте мэрь ши тыяр песте океану Атлантик.

Буржуазия фаше, ка сэ-й принде пе добровольць, ый урмэре ши ый жудека пе дыний, дар оамений мерже ымпотрива тутурор тьедишилор, треше ноаптя пе кэрэрушиле прин дялурь пэпла брыу ын омэт, ыннота пе луитреле пэскарилор, рискынд сэ шие ыннекаць ын орь ши ше минутэ. Ын добровольць се душе пролетарий франчузь, непоций комунарилор дин Париж, эмиграниий италиень, антифашиштий германь, снайперий нинунаць—лесорубий дин Канада, се душе муншиторий полешь, баталиону кэрора ын нумеле луй Домбровский ын время нэвэлирий асупра Ебро, неаштептынд зыдиря подурилор де понтон, а ыннотат песта руу ши шел динтый а ыншепут лупта ымпотрива путерилор душмэноасе.

Партиделе комунисте а шелор 53 цэрь ау тримэс ын рындуриле бригэзилор интернационале ынтре алць оамень, каре се трэже ынколо, ну пуцинь члень а Комитетелор Централе ши а активулуй кондукэтор а партидулуй. Аишь ау фост аша оамень, кум Ганс Баймлер кэлишит ын лагерю германь де концентраре, члену Комитетулуй Централ а партидулуй комунист дин Германия, каре а мурит ын Паласет ку стригэте „Рот Фронт!". Аишя ау фост оамень де типу комунистулуй дин Венгрия бэтрыну Хевеши, каре ын фрунтя баталионулуй ын нумеле луй Ракоши а атакат ын апротьиере де Уеска крепостя де бетон а противниккулуй, а луат-о, дар а мурит сингур ка ун герой ымпреунэ ку комисару баталионулуй. Аишя ау фост лупташь де рынд обишнуиць де типу луй Джон — шоферулуй англишян а автомобилулуй, каре суб фокуь маре а противниккулуй ле-а адус апэ лупташилор остениць де ,сэте ши фиинд рэнит де моарте спуне: „Дакэ аяста ар веде товарэшу Сталин, ел ар пуне мына пе умэру неу ши ар зыше: ту дыне те-ай пуртат, ту ешть ун товарэш нинунат, Джон". **(Аплодисменте фуртуноасе).**

Ше фель де оамень ыс аиштя? Аишть-с оамений эпохей сталинисте, кынд героизму стэ партя де недизлитыит а тыпулуй болшевикулуй де партид ши шелуй фэрэ де партид. Аиштя-с оамений тот де ашей кэлире сталинистэ ка ши ашей, каре мерже ын атакэ лынгэ озеру Хасан ку тьемаре:—пентру патрие, пентру комунизм, пентру Сталин! (С'езду се скоалэ ши аплодязэ. Стригэте: „Трэяскэ мареле Сталин!", „Ура!". **Аплодисменте фуртуноасе).**

Креаря бригэзилор интернационале есте арэтэтору крештерий нишкэрий комунисте дин тоатэ лумя, аяста-й кэлиря большевикэ а секциилор Интернационалулуй Комунист, аяста-й контоларя ын фок а кадрелор комунисте.

Яка дар, ом тотализа.

Ын время шелор шиншь ань трекуць а кресктут, с'а ынтэрит ши с'а кэлит нишкаря комунистэ. Ау крескут тоате партиделе комунисте легале ши с'а ынтэрит ырыурыря лор асупра маселор. Рекон-

в) КАЛЯ ДЕ ЛУПТЭ А ПАРТИДЕЛОР КОМУНИСТЕ, ПРОЛЕТАРИАТУЛУЙ ТРУДИТОРИЛОР ЫМПОТРИВА РЕАКЦИЕЙ ДИН ТОАТЭ ЛУМЯ

Интереселе луптей ку спор ымпотрива фашизмулуй ши бэтэлиилор грэбуиторе требуеск, ка трудиторий сэ ынцэлягэ, ынкотро душе лукру реакция дин тоатэ лумя ши сэ ынсэмне а лор кале пентру руперя планурилор ей рэуфэкэторе.

Ше вра реакция? Е вра сэ ынвэдуше республика Испанэ, сэ стабиляскэ ын Испания орындуель, приелнише интервенциилор германо-италиень ши банкирилор англо-франчузь; не урмэ сэ се апуше де Франция, ку мыниле радикалилор сэ ложякэ песте партиду комунист, сэ-й спарие пе буржуа мэруниь ку повешть, кэ комуништий, адика, сынт партиду бэтэлией, сэ мынтуе ку фронту нородник, дэ пе урмэ сэ-й аруше, ка пе ун лимон скурс ын гуной ши пе радикаль, сэ дистьидэ друму ла путере тэлгарилор фашишть.

Ын Англия реакция вра сэ ынтэряскэ пентру мулць ань путеря консерваторилор, ка «рэтуиторий лумий», сэ рупэ ку мыниле лидерилор лейбориштъ нишкаря фронтулуй нородник, сэ демораливзе ши сэ слэдьяскэ класу муншиторяск енглишян; ын Штателе Униче а Америкий сэ ле ажуте форделор, морганилор ши херстелор сэ ынвэдуше нишкаря демократикэ.

Реакция ар вре сэ фэрыме нишкаря муншиторяскэ, сэ се рэсплэтяскэ ку цара социализмулуй.

Ше вор класу муншиторяск ши трудиторий? Ей вор ше н'ар ши сэ-й ажуте **нородулуй испан** а стабили ла сыне акасэ орындуель, каре-с приелнише луй, сэ организезе апэраря ынтренородникэ а нородулуй испан, сэ дисфэшуре аша нишкаре ын тоатэ лумя, ка реакция сэ ну ындрэзняскэ май мулт сэ ынвэдуше нороду слобод испан.

Ей вор ла **Рэсэриту Депэртат** сэ ну дэе вое ымпэрцыря Китаюлуй, сэ-й ажуте нородулуй китаян сэ-й алунже дин цара са пе прэбуиторий японень; сэ-ле невояскэ ку нишкаря маселор пе гувернеле буржуазнише сэ опряскэ субцынеря милиторизмулуй японян ши сэ ындестулезе Китаю ку тоате шеле требуинцьоасе пентру кэпэтаря бируинций асупра душманулуй.

Ын Франция муншиторий вор сэ атрагэ динноу де партя фронтулуй нородник партя а цэрэнимий ши оаменилор мэруниь орэшенешть, каре се клатинэ, дар каре тот май мулт се ынкрединцазэ, ка политика дин Мюнхен душе ла префашеря нородулуй француз ын васалу фашизмулуй германь; ну нумай сэ апере фронту нородник, да сэ-л лэржяскэ пе дынсу дин сокотяла ашелор пэтурь, каре ну дореск нишь сэ маргэ, нишь сэ-й дукэ пе алций пе каля де прэпэдире а капитуляцией ынаинтя агресорилор фашишть.

Ын Англия муншиторий вор сэ адукэ пэнла капэт лупта, каре деаму-й ыншепутэ пентру креаря фронтулуй нородник, сэ факэ ку аяста о ложитурэ готэрытоаре ну нумай песте реакция англишянэ, да ши реакция дин тоатэ лумя; тот ын ашей време ын процесу луптей пентру фронту нородник сэ ынлэтурезе элементеле профашисте а буржуазией англишене, сэ-й субцие пе симпатизаниий респинжерий ымпотрива агресорилор фашишть.

Ын Штателе Униче а Америкий трудиторий вор ку ынтэриря ши лэржиря нишкэрий демократише сэ ынтьедише вениря ла путере а элементелор реакционаре профашисте.

Ын цэриле диктатурий фашисте **Германия, Япония ши Италия,** трудиторий дин тоатэ лумя се луптэ пентру ынфрынжеря гувернелор а аестор цэрь ын бэтэлие, ей вор сэ струеск рындуриле сале парциделе нелегале, каре ау рэмас ын урмэ, арэтынд ын лупта са гре тыилде де героизм ши де девотаре нантэ. Унеле партиде комунисте деаму ау стат, алте стау фактор сериоз политик ын вяца цэрий сале.

Креште апротьиеря ынтре муншиторий комуништь ши социал-демократишь ши активу партиделор комунисте ши социал-демократише. С'а мэрит ынкредеря пролетарилор кытре комуништь. Комуништий май дьине с'ау ынвэцат а експрима требуинцеле маселор, а грэи ку лимба класулуй сэу муншитореск ши нородулуй сэу. С'а ынтэрит униря идейникэ а партиделор комунисте.

Ын зилеле Мюнхенулуй, каре а диспэрцит нороаделе, партиделе буржуазниче ши социал-демократише ын капитулянць ши симпатизаниь а респинжерий фашизмулуй, комуништий ау фост унику партид, каре а пэстрат монолитатя, униря са политикэ ши организационалэ.

Дар, крештеря нумэроаса а партиделор комунисте ши крештеря ынрыурырий лор ын масе ну кореспунде требуинцилор, пусе ынаинтя секциилор Интернационалулуй Комунист де кытре аскуцыря луптей де клас ши бэтэлиа а доуа империалисте дин тоатэ лумя, каре се дисфэшурэ.

Еле ау даторя сфынтэ ка ын тоате партиделе комунисте ши ын тоате нороаделе, ка сэ се дисфэшурэ ын ынтрегиме ши ын амэнунте ынтрыт ажутэ нороаделе аестор цэрь ын бэтэлие, сэ ясэ пе каля ларгэ а луптей дистьисе де масэ ымпотрива режимулуй фашист, пе каля луптей, каре душе ла рэстурнаря путерий фашисте, ын ше ый таре интересат класу муншиторяск дин тоатэ лумя ши тоць трудиторий. Ей вор сэ ынтьедише реакцией дин тоатэ лумя ын стэруинца ей де а ажута гувернелор фашисте а Германией, Италией ши Японией, каре кад ын пропастя банкротэрий де финансе. Ей ну вор сэ дэе вое, ка реакция дин тоатэ лумя сэ ле дэе гувернелор фашисте извоаре а продуктелор де гранэ, крузыме, минерэу, нефть ш. а. м. д., пентру дисфэшураря бэтэлиилор ной грэбуиторе. Ей вор сэ ынтьедише грэбуиторилор фашишть, каре нэвэлеск асупра нороаделор слабе, грэбуиторилор, каре ка де фок се тем де респинжеря сериоазэ, каре вор сэ капете «бируинць» ушоаре.

Ей требуеск организаря респинжерий а класулуй муншиторяск дин тоатэ лумя, а путерилор антифашисте дин тоатэ лумя, ымпотрива экспансией фашисте, ымпотрива родьирий экономише ши политише а нороаделор, ка ыншепутулуй а родьирилор милитаре. Ей вор сэ ажуте луптей ымпотрива фашизмулуй германь, луптей нородулуй асуприт а Австрией, нороаделор асуприте а Чехо-Словакией, Венгрией, нороаделор Ромынией Югославией, каре се гэсеск суб ынгрозыря родьирий. Ей вор сэ субцие нороду асуприт а Абисинией ымпотрива фашизмулуй италиян. Ей се луптэ пентру креаря фронтулуй нороаделор, фронтулуй рэспинжерий дин тоатэ лумя ымпотрива блокулуй агресорилор фашишть.

Трудиторий вор фронту уник а класулуй муншиторяск дин тоатэ лумя, ка сэ мынтуе ку политика капитулянистэ а лидерилор реакционарь а социал-демократией. Аша фронт а скоате нишкаря муншиторяскэ дин цара са де паникэ, де дезорганизаре пе каля луптелор бируитоаре ымпотрива фашизмулуй. Ел а рыдика ынкредеря милиоанелор де пролетарь ын путериле сале, а рэспынди аястэ ынкредере ын шеле май даржь пэтурь а трудиторилор, цэрэнимий оаменилор мэруниь орэшенешть. Ел а рыдика сыла рэспинжерий маселор нородулуй ымпотрива агресией фашисте ын тоате цэриле, а рыдика нороаделе Германией, Италией ши Японией ла рэстурнаря диктатурий фашисте. **Стабилиря фронтулуй уник муншиторяск дин тоатэ лумя ар ши шей май гре ынфрынжере а фашизмулуй.**

Трудиторий вор фронту уник а класулуй муншиторяск а цэрилор капиталисте ку класу муншиторяск советик, ку нороду ынармат советик, каре аре стат путерник, путере материалэ а социализмулуй, каре а бируит. Аист фронт а ши гарантия адевэратэ а пэший. Де утьосу де неынфрынт а аистулуй фронт с'а фрынже капу реакция дин тоатэ лумя.

Трудиторий цэрилор капиталисте, адушь ла руинаре де кытре кризис, безработицэ, сэрэшие, терору фашист, бэтэлиile империалисте, адушь ын нишкаре де кытре бируинциле марь социалисте а нородулуй советик, вор сэ трэяскэ фэрэ фашизм, фэрэ капитализм. **Ей вор социализм.** Ши ануме деатыта турбэ здохнинд лумя капиталистэ. Е вра сэ се рэтуяскэ ку фашизму. Дар фашизму н'а рэтуи капитализму дела моарте, кэ фашизму нумай мэреште немынцэнириле маселор, прегэтеште избукниря де о сылэ маре руинэтоаре. Ну с'а май рэтуи фашизму ку бэтэлиile империалисте, кэ бэтэлиile луй империалисте дизлягэ революций. Ну с'а май рэтуи капитализму ку реымпэрцыря ноуе а лумий, кэ реымпэрцириле ной а лумий нумай мэреск хаосу капиталист.

Ну с'а рэтуи лумя здохнитоаре капиталистэ ку бэтэлия контрареволуционарэ ымпотрива Униуний РСС, да нумай а грэби моартя са проприе. Рэспинжеря ынарматэ а марелуй нород советик а рыдика тоатэ лумя муншиий, пе тоць ашей, а куй дрептурь ла слободэ, ла мункэ, ла вяца май бунэ, ла не атырнаря цэрий ле-а кэлкат фашизму. Е й-а рыдика пе пролетарь ши трудиторь ын тоате колцуриле глобусулуй пэмынтеск, каре ынцэлег, кэ а венит шясу де рэсплатэ пентру тыинуириле лор де вакурь ынтрежь. Е а дизлега ын тоатэ лумя нишкаря путерникэ а путерилор антифашисте,—ынсуфлеците ку сыла маре а респинжерий нородулуй советик ымпотрива фашизмулуй. Е а рыдика ла луптэ нороаделе, каре пэи аму се ынлэтура дела шьокнирь ымпотрива фашизмулуй. Е а ынтоарше ымпотрива фашизмулуй нороаделе стателор фашисте, каре ау принит армэ ын мынь. Пентру гувернеле фашисте аяста а ши бэтэлие ну нумай ымпотрива Униуний РСС, да ши бэтэлие ымпотрива нороаделор проприй. Пентру нороду советик, пентру трудиторий дин тоатэ лумя, пентру тоатэ оменirя де фрунте ши прогресивэ аяста а ши бэтэлие шей май ку дрептате, сфынтэ, каре н'а фост нишьодатэ ын история оменирий, бэтэлие, каре **„нумайдекыт а дизлега ун шыр ынтрег де нодурь революционаре ын тылу противниишилор, руннынд ши демораливзынд рындуриле империализмулуй"** (Ленин ши Сталин, том. III, паж. 10).

ДОУЭЗЕШЬ ДЕ-АНЬ А ИНТЕРНАЦИОНАЛАЛУЙ КОМУНИСТ НЕ КАЛЯ ЛЕНИНИСТЭ-СТАЛИНИСТЭ

Товарэшь!

С'езду XVIII а ПК(б) дин тоатэ Униуня се петреше ын зилеле, кынд трек доуэзешь де ань дин время ынтемеерий Интернационалулуй Комунист.

„Ынсэмнэтата историкэ — дин тоатэ лумя а Интернационалулуй III комунист,—скрие Ленин,—ый ын ашея, кэ ел а ыншепут а префаце ын вяцэ шел май маре лозунг а луй Маркс, лозунгу, каре а тотализат дисфэшураря де вакурь а социализмулуй ши нишкэрий муншиторешть, лозунгу, каре се експрима ку ынцэлесу: „Диктатура пролетариатулуй" (Ленин. Кулежеря де лукрэрь, том XXIV, паж. 248).

Интернационалу Комунист мерже пе каля луй Ленин—Сталин, кынд а унит авангарду пролетар, рыдикат дин адынку класулуй муншиторяск дин тоате цэриле ку бируинца Марей революций Социалисте. Креаря Интернационалулуй Комунист кореспунде интереселор де трай ши целюрилор историше а нишкэрий муншиторешть дин тоатэ лумя, дистьикате де политика сотруднишией де клас а социал-демократией ку буржуазия, ку трэдаря ей дистьисэ а интереселор революцией пролетаре ын время шелей бэтэлий империалисте дин тоатэ лумя.

Интернационалу Комунист мерже пе каля луй Ленин—Сталин, кынд ын периоду стабилизэрий неынсэмнате а капитализмулуй а концентрат фоку ымпотрива социал-демократией, каре ажута ку политика са реакцией буржуазнише сэ ынтэряскэ ши сэ трякэ ын нэвэлире асупра класулуй муншиторяск ши трудиторилор.

Интернационалу Комунист мерже пе аястэ кале, кынд курэце рындуриле сале дела попутчишь, мынаць ынтымплэтор ла малу комунист де кытре валу рыдикэрий революционаре а анилор 1918—1923, кынд фэрэ нилэ дизрэдэшина заараза опортунистэ, рэмэшициле идеологией социал-демократизмулуй, центризмулуй, анархо-синдикализмулуй. Ел мерже пе аястэ кале, кынд а луат курсу ла болшевизаря секциилор сале, а дус лупта пе доуэ фронтурь, а изгонит фракционизму фэрэ принцип, ши с'а ориентат ла диштептаря партиделор комунисте монолите ын луптэ.

Пе каля ленинистэ-сталинистэ мерже Интернационалу Комунист, кынд ын результату кризисулуй экономик дин тоатэ лумя ын фаца фашизмулуй, каре нэвэлеште бэгэлиилор империалисте, каре се ыншеп, тьема маселе ла стабилиря фронтулуй уник муншиторяск ши антифашист нородник ымпотрива фашизмулуй ши бэтэлией империалисте. Ку аяста Интернационалу Комунист рэспунде ла нэдежделе милиоанелор де трудиторь, каре дореск май стрынс сэ уняскэ рындуриле сале, сэ се унякэ, ка ку путериле деобште сэ се рупэ дин тыинуириле терорулуй фашист. дин яду сынжерос а бэтэлиилор грэбуиторе, дин лабеле сэлбэтэ шюний а орындуелий капиталисте, каре се руинязэ.

Каля де доуэзешь де ань а Интернационалулуй Комунист, каля де луптэ пентру революция социалистэ, пентру диктатура пролетариатулуй—аяста ну-й кале ушоарэ. Е ый легатэ ну нумай ку бируинць, да ши ку греутэць марь ши ынфрынжерь времельнише.

„... Революция,—спуне товарэшу Сталин,—се дисфэшурэ обишнуит ну пе линия дряптэ, каре се рыдикэ, ын фелу крештерий рыдикэрий неынтрерупте, да пе каля зигзагурилор, пе каля нэвэлиилор ши ретражериlor, пе каля приплывурилор ши отплывурилор, каре кэлеск ын мэрсу дисфэшурэрий путериле революцией ши прегэтеск бируинца ей деплинэ" (Кулежеря Ленин ши Сталин, том III, паж. 7).

Ын время аестор доуэзешь де ань буржуазия дин тоатэ лумя фэше тот пентру ашея, ка сэ штяргэ депе фаца пэмынтулуй нишкаря комунистэ. Е ый ареста, ый тыинуе, ый ушире пе комуништь. Е ый алунга пе дыниь дела ынтреприндерь, ый лэса фэрэ лукру, организа погромурь ымпотрива лор. Е апринде рейхстагурь, фабрика фальшивше „коминтерновисте", ынтьие ынвоець полициенешть ынтреородниче. Ымпотрива комуништилор мерже ку походу ну нумай одатэ слугий ынармаць а буржуазией, лидерий реакционарь а социал-демократией ши профсоюзурилор реформисте.

Душманий афурисыць а класулуй, муншитореск, каре ау стат агенць а разведшелор фашисте, се ыншерка сэ кырняскэ нишкаря комунистэ депе каля **большевикэ, с'о** рупеэе пе дынса.

Товарэшу Сталин а ажутат нишкэрий комунисте дин тоатэ лумя сэ дископере ши сэ рупэ планурile контрареволуционаре а агенцилор душманулуй де клас. Суб кондушеря луй, ПК(б) дин тоатэ Униуня й-а фэрмат пе дынсь, й-а мэтурат пе слугий мыршавь фашишть депе каля бируитоаре а ыдиторилор обштей фэрэ класурь социалисте, а ынтэрит ку аяста позициile комунизмулуй дин тоатэ лумя.

Товарэшу Сталин ну нумай а апэрат ынвэцаря маре а луй Маркс—Энгельс—Ленин дела фалсификэриле элементелор душмэноасе, да ел а дисфэшурат о пе дынса май департе потрижит ку ынвоелиле ной а епохей кризисулуй деобште а капитализмулуй ши бируинций социализмулуй ын Униуня РСС. Ел а ынармат ку аястэ ынвэцэтурэ пролетариату дин тоатэ лумя, а лэржит ынкэ май департе горизонту луй, а конкретизат ынкэ май мулт перспективеле луптей луй, й-а ымплут пе муншиторий дин тоате цэриле ку ынкредере ынкэ май маре ын бируинцэ.

Суб кондушеря товарэшулуй Сталин нороаделе Униуний РСС ау зыдит крепостя путерникэ социалистэ, ын фискаре зы о ынтэре пе дынса ку бируинциле сале социалисте, ку аяста ей неынтрерупт ынтэре позициile пролетариатулуй дин тоатэ лумя ши трудиторилор дин тоатэ лумя.

Ставка буржуазией дин тоатэ лумя с'а афлат бэтутэ.

Е а фост бэтутэ деатыта, кэ комунизму ну се поате де нимишит кум ну се поате де нимишит ши пуртэтору луй, класу муншиторяск, деатыта кэ комунизму—аяста-й експримаря концентратэ а интереселор де трай а класулуй муншиторяск, целюрилор нишкэрий луй, каре се унеск ку интереселе тутурор трудиторилор. Е а фост бэтутэ деатыта, кэ идея комунизмулуй—аяста деаму ну-й жису абстракт а шелор май бунь оамень а оменирий; аястэ идее ши-а гэсит ынтрупаря са материалэ ын Униуня РСС, каре аратэ каля дряптэ класулуй муншиторяск дин тоатэ лумя ши тутурор трудиторилор ла слобозыря лор.

Ставка буржуазией дин тоатэ лумя а фост бэтутэ деатыта, кэ ку лукру маре сталинист де зыдиря социализмулуй ын Униуня РСС сынт ынтэрите легэтуриле интернационале пролетаре а класулуй муншиторяск а Униуний РСС ку класу муншиторяск а цэрилор буржуазниче. Е ый бэтутэ деатыта, кэ ну ку зыле, да ку шясурь се ынтэреште цара путерникэ а социализмулуй, деатыта, кэ партиделе комунисте луптяндь нишкаря са ыннаинте ку факелу ынвэцэтурий немуритоаре а луй Маркс—Энгельс—Ленин—Сталин. **(Аплодисменте фуртуноасе).**

Ставка буржуазией дин тоатэ лумя ый бэтутэ ши а ши бэтутэ деатыта, кэ ла пазэ апэрэрий интереселор класулуй муншиторяск ши трудиторилор дин тоатэ лумя стэ гениу оменирий трудиторе товарэшу Сталин.

(АПЛОДИСМЕНТЕ ФУРТУНОАСЕ, ТОЦЬ СЕ СКОАЛЭ, СТРИГЭТЕ: „УРА!", „ТРЭЯСКЭ МАРЕЛЕ ВОЖДЬ А КОМУНИЗМУЛУЙ ДИН ТОАТЭ ЛУМЯ ТОВАРЭШУ СТАЛИН!").

Ымплиниторy ындэторирилор редакторулуй рэспунзэтор
П. А. ИПАТЕНКО.

Ымпутернишиту главлит № —А -2109. Адреса редакцией: Тирасполь, ул. 25 Октябрь, телефону ред. рэсп.— 5-74, секретариату—2-16, ред. де ноапте—1-97, секция де партид—1-83 «Типару Молдовеняск».

16 март 1939
Жьой
№ 61 (2797)

Прецу 10 кап.

Продетарь дин тоате цэриле, униць-вэ!

МОЛДОВА СОЦИАЛИСТЭ

Органу Комитетулуй де областе а ПК(б)У, Комитетулуй орэшенеск а ПК(б)У дин Тирасполь ши а Президиумулуй Советулуй Супрем а депутацилор трудиторилор а РАСС Молдовенешть.

С'ЕЗДУ XVIII А ПАРТИДУЛУЙ КОМУНИСТ (а большевишилор) ДИН ТОАТЭ УНИУНЯ

Резолюция с'ездулуй XVIII а ПК(б) дин тоатэ Униуня пе докладу де даре де самэ а товарэшулуй СТАЛИН деспре лукру Комитетулуй Централ а ПК(б) дин тоатэ Униуня

(ПРИНИТЭ ЫН УНАНИМИТАТЕ)

Аскултынд ши прежудекынд докладу де даре де самэ а товарэшулуй Сталин деспре лукру Комитетулуй Централ а ПК(б) дин тоатэ Униуня с'езду XVIII а ПК(б) дин тоатэ Униуня готэрэште:

1. А ынтэри линия политикэ ши лукру практик а Комитетулуй Централ а ПК(б) дин тоатэ Униуня.

2. А ынтэри докладу де даре де самэ а товарэшулуй Сталин ши а пропуне тутурор организациилор де партид сэ се кондукэ ын лукру сэу ку ындрумэриле ши задэчиле, ыннаинтате ын докладу товарэшулуй Сталин.

Резолюция с'ездулуй XVIII а ПК(б) дин тоатэ Униуня пе даря де самэ а Комисией Централе де ревизие

(ПРИНИТЭ ЫН УНАНИМИТАТЕ)

Даря де самэ а Комисией Централе де Ревизие де ынтэрит.

Резолюция с'ездулуй XVIII а ПК(б) дин тоатэ Униуня пе докладу де даре де самэ а товарэшулуй МАНУИЛЬСКИЙ деспре лукру делегацией ПК(б) дин тоатэ Униуня ын Комитету Ымплинитор а Интернационалулуй Комунист

(ПРИНИТЭ ЫН УНАНИМИТАТЕ)

Аскултынд ши прежудекынд даря де самэ а делегацией ПК(б) дин тоатэ Униуня ын Интернационалу Комунист, с'езду XVIII а ПК(б) дин тоатэ Униуня ынтэреште линия политикэ ши лукру практик а делегацией ПК(б) дин тоатэ Униуня ын Интернационалу Комунист.

ЗЫЛЬНИКУ С'ЕЗДУЛУЙ

Шединца де диминяцэ ши де сарэ ла 11 март

Шединца де диминяцэ а с'ездулуй о дистьиде товарэшу А. А. Жданов.

Кувынт и се дэ тов. Владимирский пентру докладу де даре де самэ а Комисией Централе де Ревизие. Пе урмэ ку докладу де даре де самэ а делегацией ПК(б) дин тоатэ Униуня ын Комитету Ымплинитор а Интернационалулуй Комунист есэ тов. Мануильский.

Тов. Мануильский дэмэрунцелу се опреште пе старя нишкэрий комунисте ынтренороднише, крештеря луптей антифашисте а пролетариатулуй лумеск, пе лукру а осэдьителор партиде комунисте.

Ку докладу тов. Мануильский се мынтуе шединца де диминяцэ а с'ездулуй.

Ла шединца де сарэ с'ау ынщепут дебателе пе докладуриле аскултате а товарэшилор Сталин, Владимирский ши Мануильский. Ау ешит ку кувынтэрь т.т. Щербаков (Москва), Юсупов (Узбекистан), Кузнецов (Ленинград), Задионченко (Днепропетровск) ши алций.

(ТАСС)

Шединца де диминяцэ ла 12 март

Ла 11 шясурь диминяцэ залу а фост плин. Ивиря ын президиум а товарэшилор Сталин, Ворошилов, Каганович, Андреев, Микоян, Жданов, Буденный, зал ынтылнеште ку аплодисменте фуртуноасе. Рэсунэ стригэте: «Ура товарэшулуй Сталин», «Трэяскэ товарэшу Сталин!».

Прешединтеле тов. Жданов деклярэ шединца с'ездулуй дистьисэ.

Шел динтый принеште кувынт тов. Скворцов (Казахстан). Ел горбеште деспре стьимбэриле трансформациоазе, каре с'ау петрекут ын РСС Казахэ ын аний пятилетшилор сталинисте.

Казахстан, каре пэнла революцие а фост о колоние царистэ фэрэ дрептурь, а стат о республикэ социалистэ ынфлоритоаре индустриалэ-аграрэ. Греутатя спецификэ а продукцией индустриале ын балансу деобште а господэрией нородниче ажунже пэнла 56,8 процент. Ый богат пэмынтУ Казахстанулуй. недреле луй ыс плине ку богэций минерале прециоасе. Дупэ запасурile де цинк ши плумб республика казахэ окупэ локу ынтый ын Униуне. Тов. Скворцов ынтоарше сама с'ездулуй да ашея, кэ богэциile пэмынтулуй Казахстанулуй, тотуш ынкэ се ынфолосеск ну дестул.

Ыс марь задэчиле, каре стэу ыннаинтя индустрией Казахстанулуй. Деаму-с зыдите комбинату де тотыря арамей дин Балхашск, заводу де плумб дин Чимкентск ши мулте алте ынтреприндерь. Сэ требуеск кадре, се требуеште ун лукру маре пентру ашея, ка аесте ынтреприндерь сэ дэе максимум продукцие.

Тов. Скворцов се опреште май департе, ла дисфэшураря господэрией сетешть. Житериту ын периоду дела ану 1932 с'а мэрит май мулт декыт ын доуэ орь. Супрафецеле де сэмэнэтурэ а культурилор грэунцоасе дин ану 1933 пэнэ ын ану 1938 с'ау мэрит ку 25 проценте. Родиря тот ын аястэ време с'а мэрит ын 2 орь.

Неоприт креште культура нородулуй казах. Дакэ ын ану 1933 пентру требуинциле культурале ын Казахстан се тьелтуе 78 милиоане рубле, апуй аму аесте тьелтуель ау крескут пэнла 600 милиоане рубле.

Ын ынтьеэре тов. Скворцов горбеште деспре требуинца де дисфэшураря дин тоате пэрцыле а легэтурий ын Казахстан. Ынтиндериле республикий ыс фэрэ маржинь. Легэтура-й таре важникэ пентру господэрия нородникэ, да некэтынд ла аяста, ын Казахстан 120 районе ынкэ н'ау легэтурэ де телефон ку центруриле де областе.

Дупэ кувынтаря луй тов. Скворцов прешединтеле, тов. Жданов дэ кувынт луй тов. **Андреев**. Делегаций с'ездулуй стынд ын тьи-

Шединца де диминяцэ ла 12 март

Ла 11 шясурь диминяцэ залу а фост плин. Ивиря ын президиум а товарэшилор Сталин, Ворошилов, Каганович, Андреев, Микоян, Жданов, Буденный, зал ынтылнеште ку аплодисменте фуртуноасе. Рэсунэ стригэте: «Ура товарэшулуй Сталин», «Трэяскэ товарэшу Сталин!».

Прешединтеле тов. Жданов деклярэ шединца с'ездулуй дистьисэ.

Шел динтый принеште кувынт тов. Скворцов (Казахстан). Ел горбеште деспре стьимбэриле трансформациоазе, каре с'ау петрекут ын РСС Казахэ ын аний пятилетшилор сталинисте.

Казахстан, каре пэнла революцие а фост о колоние царистэ фэрэ дрептурь, а стат о республикэ социалистэ ынфлоритоаре индустриале-аграрэ. Греутатя спецификэ а продукцией индустриале ын балансу деобште а господэрией нородниче ажунже пэнла 56,8 процент. Ый богат пэмынтУ Казахстанулуй. недреле луй ыс плине ку богэций минерале прециоасе. Дупэ запасурile де цинк ши плумб республика казахэ окупэ локу ынтый ын Униуне. Тов. Скворцов ынтоарше сама с'ездулуй да ашея, кэ богэциile пэмынтулуй Казахстанулуй, тотуш ынкэ се ынфолосеск ну дестул.

Ыс марь задэчиле, каре стэу ыннаинтя индустрией Казахстанулуй. Деаму-с зыдите комбинату де тотыря арамей дин Балхашск, заводу де плумб дин Чимкентск ши мулте алте ынтреприндерь. Сэ требуеск кадре, се требуеште ун лукру маре пентру ашея, ка аесте ынтреприндерь сэ дэе максимум продукцие.

Тов. Скворцов се опреште май департе, ла дисфэшураря господэрией сетешть. Житериту ын периоду дела ану 1932 с'а мэрит май мулт декыт ын доуэ орь. Супрафецеле де сэмэнэтурэ а культурилор грэунцоасе дин ану 1933 пэнэ ын ану 1938 с'ау мэрит ку 25 проценте. Родиря тот ын аястэ време с'а мэрит ын 2 орь.

Неоприт креште культура нородулуй казах. Дакэ ын ану 1933 пентру требуинциле культурале ын Казахстан се тьелтуе 78 милиоане рубле, апуй аму аесте тьелтуель ау крескут пэнла 600 милиоане рубле.

Ын ынтьеэре тов. Скворцов горбеште деспре требуинца де дисфэшураря дин тоате пэрцыле а легэтурий ын Казахстан. Ынтиндериле республикий ыс фэрэ маржинь. Легэтура-й таре важникэ пентру господэрия нородникэ, да некэтынд ла аяста, ын Казахстан 120 районе ынкэ н'ау легэтурэ де телефон ку центруриле де областе.

Дупэ кувынтаря луй тов. Скворцов прешединтеле, тов. Жданов дэ кувынт луй тов. **Андреев**. Делегаций с'ездулуй стынд ын тьи-шбоаре ыл сэлутэ шербинте пе сотратнику крединшьос а товарэшулуй Сталин—пе Андрей Андреевич Андреев.

Кувынтаря маре ши стрэлушитэ а луй тов. Андреев а фост аскултатэ де кытре с'езд ку о бэгаре де самэ ынкордатэ.

Тов. Андреев горбеште деспре лукру маре организационал, фэкут де кытре партид ын аний дела урмэ, ындеосэдь, ын рамура прегэтирий кадрелор. Ын шей дела урмэ шиншь ань вузуриле ши техникумуриле цэрий советише ау слобозыт май мулт де ун милион 225 ний де специалишть. Ыс организате 930 вузурь ши техникумурь ной. Ын сат с'а прегэтит ши репрегэтит 1.500 ний трактористь ши комбайнерь. Нумэру членилор союзурилор професионале а Униуний РСС с'а мэрит ку 4.700 ний оамень, да нумэру членилор комсомолулуй ку 3 милиоане оамень.

О маре бэгаре де самэ дин партя Комитетулуй Централ а фост датэ диштептэрий идейнише-политише а комуништилор. Слобозыря «Курсулуй скурт а историей ПК(б) дин тоатэ Униуня» а дат ын мыниле партидулуй о армэ ноуэ путерникэ пентру ынстэпыниря ку спор ку теория марксисто-ленинисте.

Анализынд стьимбэриле калитативе ын алкэтуиря кадрелор, каре ау авут лок ын аний дела урмэ, тов. Андреев сублиниазэ, кэ лукрэторий кондукэторь де партид ши советишь ын время де аму ау ун нивел нант де штиинць де обште. Ынтре секретарий комитетелор де областе май мулт де 28 проценте ау штиинцэ ынналтэ, 30 проценте — штиинцэ ынналтэ немынтуитэ орь нижлошие.

Дупэ курэцыря алкэтуирий лукрэторилор кондукэторь дела оамень, каре с'ау банкротат ын партя политикэ ши практикэ, ын каса ноастрэ де партид а стат май курат ши май проаспэт, спуне тов. Андреев. Ла ной есте ун фонд стрэлушит де кадре де партид. Ла уний динтр'ыншь ынкэ ну-й, се пре поате, дестулэ практикэ, яр аяста, фэрэ ындоялэ, с'а адаоже.

Май департе тов. Андреев аратэ, кэ ын мулте организаций де партид финиця практика де лукру динтр'о парте се луа нумай орь ку лукру де партид, орь нумай ку шел господэреск. Н'ау путут уни лукру де партид ку лупта пентру дизлегаря задэчилор господэрешть.

Ын унеле республишь ши областе (Белорусия, областя Пермь, областя Вологда) ын сате-с пуцыне организаций де партид. Аша, де тылдэ, ла 9000 ши шевай де колхозурь а РСС Белорусэ се вин детот нумай 44 организаций примаре де партид.

Ын партя де ынтьеэре а кувынтэрий сале тов. Андреев а пус ун шыр де ынтребэрь важнише а господэрией сэтешть. Тов. Андреев горбеште деспре лукру стрэлушит а фрунташилор господэрией сэтешть, каре се луптэ пентру роаде нанте, ши ынтоарше сама с'ездулуй ла ынсэмнэтатя колосалэ а готэрырий Советулуй Комисарилор Нородулуй а Униуний РСС ши Комитетулуй Централ де партид деспре лупта ымпотрива сэвитей.

Овация фуртуноасэ а тотулуй зал а фост рэспунсу с'ездулуй ла кувынтаря луй тов. Андреев.

Тов. **Пономаренко** (Белорусия) повестеште с'ездулуй деспре сторириле марь, кэпэтате де кытре РСС Белорусэ. Диптр'о окраинэ царистэ сэракэ ши фэрэ дрептурь Белорусия с'а префэкут ынтр'ун форпост таре, неклинтит а социализмулуй, ын Республика Советикэ ынфлоритоаре. Ын пятилетка а доуа ын Белорусия ыс зыдите ши ынсушите 1700 ынтреприндерь ной. Добындиря торфулуй, каре жоакэ ун роль важник ын балансу деобште а господэрией нородниче а РСС Белорусэ, дела 14 ний тоне ын ану 1913 а крескут пэнла 2,5 милиоане тоне ын ану 1938. 91 процент дин тоате господэриile цэрэнешть а Белорусией ыс унite ын колхозурь. Креште нивелу материал а цэранулуй белорус. Потрижит ку ану 1932 житериту мэшкат корнэрат с'а мэрит ку 49 проценте, порший—ку 104 проценте, ой ши кэпре—ку 43 проценте.

Цифреле марь де наштере ши никшураря маре а муририй сынт о мэртурисыре стрэлушитэ а бунэстэрий нородулуй белорус. Ын шеле дела урмэ доуэ пятилетше локуиторимя РСС Белорусэ а крескут ку ун милион 200 ний оамень, адика ку 25 проценте.

Тов. Пономаренко горбеште деспре ашея, кэ ын Белорусия а авут лок непрецуиря ынконжурэрий капиталисте, а фост о анумитэ синелиништире, ын результат ла ше элементелор душмэноасе ле споре о оарекаре време сэ петрякэ лукру сэу дэунэтор.

Май департе тов. Пономаренко горбеште деспре ашея, кэ факту кэ республика ый апроапе де границэ ый ындэтореште осэдьит пе комуништий Белорусией ла ведьере.

Тов. **Захаров** (Комитету Централ а УЛКТ дин тоатэ Униуня) а повестит с'ездулуй деспре крештеря комсомолулуй, деспре вяца стрэлушитэ а тинеримий советише, деспре ашея, кум ынстэпынеште тинеримя ноастрэ слэвитэ ку штиинциле, культура, практика веций.

Кытре с'езду XVIII а ПК(б) дин тоатэ Униуня комсомолу Ленинист-Сталинист нумэрэ ын рындуриле сале 8 милиоане оамень, дин ей 2,5 милиоане—фемей. Ын время ынтре с'ездуриле XVII ши XVIII нумэру пионерилор а крескут дела 7 милиоане пэнла 11 милиоане. Спорурile комсомолулуй ыс таре ынсэмнате, яр еле ар ши фост ынкэ май марь, дакэ н'ар ши фост лукру мыршав душмэнос а шпионилор троцкишть-бухариншть ши дэунэторилор, каре ау рэзбэтут ла кондушере ку комсомолу ши диструшь педеплин потрижит ну пре демult.

Тов. Захаров горбеште деспре ыннаинтаря оаменилор ной, деспре ашея, кэ ла кондушере ку комсомолу ын республишile националe, краюрь ши областе ау венит оамень ной, контролаць, фэрэ маржинэ девотаць Комитетулуй Централ а партидулуй Ленинист-Сталинист ши товарэшулуй Сталин.

Дин 385 секретарь а комитетелор де областе, комитетелор де край ши Комитетелор Централе а комсомолулуй а республишилор националe—319 ыс алешь динноу, де ынтыя датэ ыс ыннаинтаць ла постурь кондукэтоаре.

Тов. **Седин** (Иваново) а спус деспре гындуриле наште, каре се концын ын докладу товарэшулуй Сталин, деспре богэция ши адынщимя ынобштирилор теоретише.

Тов. Седин горбеште деспре ашея, кэ ынвэцэтура ленинисте деспре стат а ымбогэцыт-о, а дисфэшурат-о ку учьоту практиший финицэрий путерий советише мареле прелунжитор а лукрулуй луй Ленин, шел май бун а луй ученик — товарэшу Сталин.

Тов. Седин ын кувынтаря са с'а оприт ла крештеря интелигенцией советише. Ын областя Иваново ын время де аму се нумэрэ 15.000 де ынвэцэторь а школилор нижлоший ши нижлоший некомплекте, диптр'ыншь 4.000 ыс комсомолиштъ ши комуништь, 1115 докторь, 7447 а персоналулуй медикал нижлошиу, 1300 агрономь, зоотехништь, доктороь - ветеринарь. Ын 11 вузурь ши втузурь дин орашу Иваново се ынваце 7500 оамень.

Ла ынтьеере тов. Седин а повестит деспре спорурile индустрией ши деспре ашея, кум большевиший дин Иваново се луптэ пентру префашеря областей сале дин ынтребуинцэтоаре ын продукэтоаре.

Ку кувынтаря луй тов. Седин с'а мынтуит шединца де диминяцэ ла 12 март.

Шединца де сарэ ла 12 март

Ла 18 шясурь ши 10 минуте прешединтеле тов. **Андреев** дистьиде шединца де сарэ а с'ездулуй ши ый дэ кувынт луй тов. **Ем. Ярославский**.

Оратору ыншепе кувынтаря са ку кувинтеле художникулуй рус генial а кувынтулуй—а луй Алексей Максимович Горький:

„Ной пэшим ын цара, лунинатэ де генiу Владимир Ильич Ленин, ын цара, унде неостенит ши нинунат лукрязэ воинца де шер а луй Иосиф Сталин".

Тов. Ярославский ку темперамент грэеште деспре лукру вождюлуй партидулуй—мултолатерал ши продуктив. С'езду де кытева орь ынтрерупе ку аплодисменте фуртуноасе кувынтаря яста, ынтьинатэ ролюлуй луй Сталин,—вождюлуй, теоретикулуй, историкулуй большевизмулуй. Оратору горбеште деспре лукру гигант а товарэшулуй Сталин ла ынармаря партидулуй, тотулуй нород ку теория революционарэ, пе диштептаря идеоложикэ а кадрелор. Тьемынд кадреле ноастре ла ликвидаря рэмынерий ын урмэ теоретише товарэшу Сталин персонал а ымплинит ун лукру колосал пе алкэтуиря „Курсулуй скурт а историей ПК(б) дин тоатэ Униуня".

— Псене, — ростеште тов. Ярославский,—ну наште ла ной ла тоць уймире (восхищение) лукруиста а товарэшулуй Сталин, пентру каре ел а гэсыт време (да време с'а требуит, дупэ кум вой штиць таре мултэ!) ынтре лукру гигант де стат, пе каре-л ымплинеште товарэшу Сталин! Дар лукраря яста—ну-й унику лукру а товарэшулуй Сталин пе фронту историк, пе фронту штиинций ын периоду дела урмэ. Ый дестул сэ вэ аминтеск ун шыр де ындрумэрь а товарэшилор Сталин, Киров ши Жданов пе алкэтуиря мануалелор историей ной, ындрумэрий пе алкэтуиря историей Униуний РСС ши а алтор мануале.

Луй Сталин партиду ый дэтор ку организаря ши дизлегаря а унуй шыр де ынтребэрь таре актуале. Лупта ымпотрива контрабандей троцкисте ши орьше алте контрабанде антиленинисте пе фронту историк, лупта ымпотрива первертирилор антиленинисте а „школий историше" а луй Покровский, ындрумэриле конкрете а товарэшулуй Сталин историшилор ноштрий, критика конкретэ а грешелилор лор—тот аяста а стырнит ун переворот ынтрег ын штиинца ноастрэ. Фэрэ ындоялэ суб ынрыурыря поворотулуй иста де ынтыя датэ ын Униуня РСС Академия де штиинць де ынтыя датэ се апукэ де едитат история марксистэ лумяскэ.

Ла принциря лукрэторилор школий ынналте товарэшу Сталин а горбит деспре штиинца де фрунте, каре служеште нородулуй. Тьилдэ де деятель штиинцифик, каре нишкэ штиинца ыннаинте, ел л-а нумит пе Ленин.

— Ной ом зыше,—деклярэ суб аплодисменте згомотоасе тов. Ярославский,—тьилдэ де аша деятель а штиинций, каре пуне кэй ной, фэрымэ нормеле веть, дистьиде тоате ушиле пентру сылеле тинере а цэрий ноастре ши ле дэ путинцэ сэ добындяскэ нэлцымиле штиинций, есте рулевою партидулуй ностру товарэшу Сталин!

Деспре воинца сталинисте, де шер, каре префаше тот укладу цэрий, горбеште, илюстрынд кувынтаря са ку тьилделе Рэсэритулуй Депэртат, тов. **Донской**. Ын истории, спуне ел, н'ау фост аша тьилде де префашеря дин рэдэшинэ а краюлуй ынтрег, каре се потрижеште ку територия са ла о десяткэ бунэ де стате европене, кум сынт резултателе лукрулуй ностру ла Рэсэриту Советик Депэртат. Ку маре зыдире ыс купринсе аму Камчатка, Сахалин, Колыма—ынкэ ну демult районе де тайга денетрекуте.

Товарэшу Донской аратэ, кэ краю Хабаровск ый о границэ важникэ советикэ. Ну дежяба ла дынс се аскут динцый фашиштий японень.

— Мэхэлений ноштрий нелиништиць ын время дела урмэ осэдьит аратэ доринца лор де а принде пеште ын маря ноастрэ Охотское. Ей се ынширкэ сэ окупе ын целюриле естя малуриле ноастре советише. Ын ану трекут, дупэ кум сэ штие, домний пэскарий иштя ау ынширкат сэ приндэ пеште ла малуриле ноастре, ла лаку Хасан. Вой штиць, ку ше с'а мынтуит ынширкаря яста. Нороду советик, Армия луй Рошие стрэлушитэ ле-а дат лор аша тьи-перь, кэ пэскарий н'ау довдит мэкар сэ ынвэлэшяскэ ундишьоареле...

С'езду ын унире ши весел рыде де пэскарий тикэлошь.

—Дакэ с'а требуи,—прелунжеште тов. Донской,—ынтр'ун масштаб ынкэ май ларг де репетат пентру мэхэлений ноштрий нелиништиць уроку Хасанулуй,—ел а ши репетат. Репетат нумай ку деосэдьиря шея, кэ, педагожий ноштрий путернишь ор вени ла школарь акасэ ши ор вени ку тоате мануалеле демонстративе!

Пе трибунэ тов. **Лаврентий Берия** кэлдурос ынтылнит де с'езд. Ел горбеште деспре бируинциле историше лумешть а социализмулуй ын Униуня РСС, адуше параleле ынтре цара социализмулуй, каре а бируит ши цэриле капиталисте, фашисте.

— С'езду ностру большевик ынсамнэ ши ынтэреште планурile марь а зыдирий социалисте де май департе пентру рыдикаря ынкэ май маре а нивелулуй материал ши культурал а маселор трудиторе. Да ын цэриле капиталулуй тоате стэруинциле лидерилор стателор буржуазиште ыс ындрептате спре дизлегаря кэсэтыией империалисте руинэторе.

Тов. Берия горбеште деспре ашея, кэ ымпотрива Униуний Советише ый ындрептат аскуцишу заговорулуй империалист. Деаишя—блокуриле антикоминтерновисте, триметерея шпионилор, дэунэторилор, диверсанцилор троцкиштьбухариништь ын цара ноастрэ. Тов. Берия горбеште деспре ынкунжураря капиталистэ, деспре требуинца де а ынтэри ку тоате мэсуриле апэраря цэрий, гарантия май бунэ ымпотрива бэтэлией, ымпотрива агресорилор фашиштъ.

— Уроашеле Хасанулуй ыс дате ну нумай руинэторилор японень, да ши тутурор агресорилор дин аша нумиту блок антикоминтерновист!

Атырынду-се де ынтребуинцэриле рындуелий динпунтру, тов. Берия горбеште деспре требуинца пентру тоць лукрэторий апарателор советише ши господэрешть де а ынсуши ку стилю большевик де кондушере. Ар ши грешыт ка руперile, каре ау авут лок ынтр'ун шыр де звений а господэрией нородниче де лэмурит нумай ку лукру де субминаре а душманилор. Ынтр'о анумитэ мэсурэ руперile естя требуе де нумэрат дин сокотяла лукрулуй прост ши фэрэ ынцэлежере а унуй рынд де лукрэторь а ноштрий, каре ынкэ ну ындеажунс ау ынсушит стилю кондушерий большевише.

Кувынтаря ку конциnут а луй тов. Берия де кытевай орь а фост ынтреруптэ ку аплодисментеле а тотулуй зал.

Кувынт пентру доклад деспре лукру комисией де мандате а с'езду-луй и се дэ луй тов. **Маленков**, ынтылнит кэлдурос де кытре делегаций с'ездулуй. Докладу скурт а комисией де мандате ку маре конциnут, плин ку цифре ши факте стрэлушите а арэтат фаца с'ездулуй де партид. Алкэтуинца делегацилор с'ездулуй XVIII а партидулуй оглиндеште крештеря оаменилор обштей советише, кадрелор ей кондукэтоаре. Алкэтуинца делегацилор оглиндеште фаца партидулуй большевик. С'езду а адунат оамений шей май бунь а партидулуй, гриерий луй, флоаря луй. Штяриле статистише, шитите де кытре тов. Маленков, ыс ынсэмнате, плине ку конциnут маре ши адынк.

Кувынтеле де ынтьеере а докладулуй тов. Маленков:

—Организат ши унит, суб кондушеря марелуй Сталин а венит партиду ностру кытре с'езду сэу XVIII! Трэяскэ мареле вождь а комунизмулуй товарэшу Сталин!—стырнеск аплодисменте фуртуноасе ынделунгате. Тоць се скоалэ, ын зал рэсунэ стригэте: „Рюлевоюлуй ностру товарэшулуй Сталин Ура!", „Трэяскэ товарэшу Сталин!"

С'езду ын унанимитате ынтэреште докладу комисией де мандате.

Дупэ ынтреруперя де 15 минуте кувынт принеште тов. **Шахурин**. Ел характеризазэ индустрия крескындэ а областей Горьковская. Заводу де автомобиле *Молотов* ын ану 1933 а дат цэрий 26 ний машинь. Ын ану 1938 заводу а дат деаму 139.739 автомобиле.

Тов. Шахурин дэ де штире с'ездулуй, кэ ын Горький ый ынсуштэ продушеря грузовишилор ку газогенераторе. Кытре зыуа дистьидерий с'ездулуй, заводу а слобозыт 500 машинь ку газогенераторе.

Ку маре интерес аскултэ делегаций кувынтаря луй тов. **Н. М. Шверник**. Тов. Шверник а демонстрат с'ездулуй штирь стрэлушите деспре нивелу материал ши культурал, каре нестьимбат креште а милиоанелор де трудиторь.

О парте а кувынтэрий сале тов. Шверник а ынтьинат-о ынтребэрилор диштептэрий комунисте а маселор. Союзуриле професионале требуе сэ лэмуряскэ трудиторилор задэчиле пятилетший а трии, ку тоате мэсуриле сэ дисфэшуре ништкаря стахановистэ ши ынтрешеря социалистэ.

Штирь интересате, каре характеризазэ господэрия де аму а Татарией, адуше товарэшу **Алемасов**. Ын шей дела урмэ шиншь ань ын республикэ нумэру тракторелор с'а мэрит де 4 орь, комбайнелор—де 13,5 орь, грузовишилор—де 33 орь. Креште господэрия республиший, креск кадреле ей. Ын куржеря анулуй трекут ла лукру кондукэтор нумай республикан ши районал де партид, советик ши господэреск ыс ыннаинтаць 3 ний оамень. Жумэтате дин товарэший ыннаинтаць—ыс татарь.

Ла шединца де сарэ а с'ездулуй деасеменя ау ешит ку кувынтэрь тов. **Протопопов** (Таджикистан) ши тов. **Бадаев**, кэлдурос ынтылнит де с'езд.

НАГРАДИРЯ ТЕАТРЕЛОР ДИН ЛЕНИНГРАД

Прин указуриле Президиумулуй Советулуй Супрем а Униуний РСС дела 11 март ану 1939 пентру заслужиле ынсэмнате ын дисфэшураря артей советише ку ординя Ленин ыс наградиць:

Театру Академик де Стат де оперэ ши балет С. М. Киров дин Ленинград ши театру Академик Ник де Стат де оперэ дин Ленинград.

Ку ордену Знамя Рошие де Мункэ ый наградит театру Академик де Стат де драмэ А. С. Пушкин дин Ленинград.

(ТАСС).

НАГРАДИРЯ АРТИШТИЛОР А ТЕАТРЕЛОР ДИН ЛЕНИНГРАД

Прин указуриле Президиумулуй Советулуй Супрем а Униуний РСС дела 11 март ану 1939 пентру заслужиле ынсэмнате ын дисфэшураря культурий театрале советише ыс наградиць 144 лукрэторь а театрелор дин Ленинград.

Ку ордену Ленин ыс наградиць: композитору И. И. Дзержинский, артиштий: П. З. Андреев, Н. К. Пьечковский, Б. А. Бабочкин.

Ку ордену Знамя Рошие де Мункэ ыс наградиць 33 оамень, ку ордену «Сэмн де шинсте»—77 оамень, ку медалю «Пентру деосэдьириле ла мункэ»—30 оамень.

* * *

Прин указуриле Президиумулуй Советулуй Супрем а Униуний РСС дела 11 март ану 1939 артиштилор нородниш а РСФСР П. З. Андреев ши В. А. Мичурина—Самойлова ый датэ нумире де артишть нородниш а Униуний РСС.

С'ЕЗДУ XVIII А ПАРТИДУЛУЙ КОМУНИСТ (а большевишилор) ДИН ТОАТЭ УНИУНЯ

ЗЫЛЬНИКУ С'ЕЗДУЛУЙ

Шединца де диминяцэ ла 13 март

Ла 11 шясурь ши 10 минуте ын президиуму с'ездулуй се ивеск товарэший Сталин, Молотов, Ворошилов, Андреев, Буденный ши алций. Делегаций с'ездулуй ку овацие фуртуноасэ ыл ынтылнеск пе вождю партидулуй ши пе соратниший луй.

Шединца де диминяцэ а с'ездулуй о дистыиде тов. Андреев.

Кувынт ый се дэ товарэшулуй Хрущов. Ивиря пе трибунэ а тов. Хрущов с'езду о ынтылнеште ку о овацие кэлдуроасэ ынделунгатэ.

Товарэшь, ла с'езду ностру XVIII де партид ной ам аскултат даря де самэ а луптей пентру комунизм, луптей мунштиорилор, цэранилор ши интелигенцией, тутурор трудиторилор а цэрий ноастре советише суб кондушеря партидулуй ностру комунист, Комитетулуй луй Централ сталинист, суб кондушеря вождюлуй ностру гениал марелуй Сталин. Кувынтаря товарэшулуй Хрущов се ынтрерупе де кытре аплодисментеле ынделунгате, каре трек ын овацие. Тоць се скоалэ.

— Аесте ажунсурь, — прелунжеште тов. Хрущов,—сынт кэпэтате ын лупта аспрэ ымпотрива душманилор класулуй мунштореск, ымпотрива душманилор цэрэнимий, ымпотрива душманилор ынтрегулуй ностру нород советик, ын лупта ымпотрива агенцилор разведшелор фашисте, ымпотрива троцкиштилор, бухариништилор ши националиштилор буржуазниць, каре ау врут с'о дэе ын кабалэ пе Украина ноастрэ Советикэ ынфлоритоаре. Ну ле-а еши, ниць датэ, — спуне тов. Хрущов, — ши пе фиекаре, шине а ындрэзни сэ нэвэлэскэ асупра пэмынтулуй норородулуй украинян, каре юбеште слобода, ыл аштяптэ соарта мыршавилор националиць буржуазниць, проклениря нородулуй ши нимиширя, ка пе кыний турбаць.

Товарэшу Хрущов дисфэшурэ картина нинунатэ а ынфлоририй Украиней Советише, ынтэритэ ку шеле май интересате факте ши цифре, каре оглиндеск вяца ши лупта норородулуй украинян. Ын аний пятилетний а доуа сталинисте слобозыря чугунулуй ла Украина с'а мэрит ын 2,5 орь, продушеря оцэлулуй с'а мэрит апроапе ын 3 орь. Заводеле Украиней продук оцэл ынтр'ун ан атыта, кыт Япония, Италия ши Полыша, луате ляунлок. Зыдиря машинилор, ын потрижире ку ану 1913, а крескут ын 30 орь.

Фуртунос а крескут ши господэрия сэтяскэ а Украиней Советише. Май мулт де 96 процынте дин тоате господэриле цэрэнешть сынт уните ын колхозурь, каре ау 99,6 процынте дин тоатэ супрафаца сэмэнэтурилор. Господэрия сэтяскэ социалистэ ый нант машинизатэ. Деспре аяста спун аша цифре: ын ану 1933 тракторе ерэ 39.000, да ын ану 1939 пе ланурile Украиней лукрязэ 90 ний тракторе ши 28.800 комбайне. Нивелу нант а техниший господэрий сэтешть педеплин гарантязэ ымплиниря тьемэрий товарэшулуй Сталин деспре ынаинтаря колхознишилор ла лукру ын индустрие.

Товарэшу Хрущов деамэрунцелу с'а оприт ла ажунсуриле житеритулуй социалист.

Нинунат сунэ штириле, арэтате де тов. Хрущов, деспре авуция колхознишилор Украиней. Вениту колхозурилор дин ану 1934 пэнла ану 1938 крескут ын 3,5 орь.

Деспре крештеря нантэ а культурий национале дупэ формэ ши социалисте дупэ конциунт а Украиней Советише спун цифреле тьелтуелилор пе ынвэцэмынту норородник. Ын ану 1927 асигнэриле пентру школь, техникумурь ши вузурь алкэтуе 141 милиоане рубле, ын ану 1932—597 милиоане рубле, да ын ану 1938—2830 милиоане рубле. Ын аний шелор доуэ пятилетше сталинисте нумэру школилор нижлоший с'а мэрит ын 9,7 орь.

Ын аний шелор доуэ пятилетше сталинисте ау фост слобозыць 98 ний де специалиштъ советишь. Аястэ армие маре а интелигенцией советише, каре а ешит дин сыну класулуй муншитореск, трудиторилор, актив се луптэ пентру лукру луй Ленин—Сталин,

Кувынтеле де ынтьеере а кувынтэрий товарэшулуй Хрущов се ынтреруп де кытре аплодисменте фуртуноасе, стригэте «Ура!», «Трэяскэ мареле Сталин!», «славэ юбитулуй Сталин!».

Кувынт ый се дэ товарэшулуй Шкирятов. С'езду ыл ынтылнеште пе дынсу ку аплодисменте фуртуноасе.

Товарэшу Шкирятов спуне деспре фэрмаря душманилор норородулуй советик. Ел сублиниазэ ролю колосал а товарэшулуй Сталин ын лукру курэцырий рындурилор органелор де партид ши советише дела трэдэторь.

Май департе тов. Шкирятов деамэрунцелу с'а оприт ла ынаинтаря кадрелор ной. Ел спуне, кэ де ынаинтат кадре ной аяста ынкэ ну-й тот, требуе сэ шие грижэ тоатэ время деспре лукрэтору ынаинтат. Требуе де луптат ымпотрива шелор май неынсэмнате кэлкэрь а ындрумэрилор Комитетулуй Централ ши а товарэшулуй Сталин деспре лукру ку товарэший ынаинтаць.

Кувынтаря товарэшулуй Шкирятов а фост аскултатэ де кытре с'езд ку маре бэгаре де самэ ши ну нумай одатэ се ынтрерупе ку аплодисменте.

Ку кувынтаре стрэлушитэ а ешит тов. Поскребышев, каре а фост кэлдурос ынтылнит де кытре с'езд. Ел а повестит с'ездулуй деспре грижа колосалэ а Комитетулуй Централ а партидулуй ши а товарэшулуй Сталин деспре дишептаря кадрелор.

— Политика дряптэ а Комитетулуй Централ а партидулуй ши а товарэшулуй Сталин ын лукру крештерий ши алежерий кадрелор, —спуне тов. Поскребышев, — а дат путинцэ де ынаинтат ла лукру кондукэтор ын органеле де партид ши де стат суте де ний де большевиць де партид ши фэрэ де партид.

Доуэзеш ань де лукру а партидулуй ностру ла зыдиря социализмулуй деаму ау дат результате — ной ам зыдит обштя социалистэ. Ынкэ доуэзеш ань не-ор да ноуэ фаза май нантэ—обштя комунистэ.

Фиекаре трудитор а цэрий ноастре ретрэеште аесте зыле, зылеле с'ездулуй XVIII а партидулуй, ку о рыдикаре немайвэзутэ. Аиць, ла с'езд, се тотализазэ лукру фиекэруй трудитор а Униуний Советише ши а тотулуй норород советик. Ной ку фалэ путем сэ спунем, кэ аесте тоталурь не дэу ноуэ зарядкэ ши не ынсуфлецеск пе ной ла лукру виитор пентру зыдиря обштей комунисте. Фиекаре трудитор а Униуний ноастре ку юбире пронунцэ нумеле маре а луй Ленин ши Сталин, организаторилор ши кондукэторилор бируинцилор социализмулуй. Ей, ши нумай ей, ау апэрат ши ау дисфэшурат май департе ынвэцэтура луй Маркс ши Энгельс, ау зыдит клэдира нинунатэ а социализмулуй.

Партиду ностру Комунист дин тоатэ Униуня, кондус де товарэшу Сталин, ши ын виитор а лукра тот аша де девотат пентру бунэ норородулуй советик, пентру бунэ трудиторилор дин тоатэ лумя.

Сталин ый знамя бируинцилор ноастре. Сталин ый слобозыря трудиторилор дела асуприря капиталулуй, Сталин ый нороку трудиторилор, Сталин ый залогу бируинцилор комунизмулуй!

Трэяскэ знамя маре ши де небируит а комунизмулуй!

Трэяскэ Партиду комунист а большевишилор дин тоатэ Униуня!

Трэяскэ вождю ностру юбит мареле Сталин!.

(Ку аплодисменте фуртуноасе акопере зала аесте кувинте а кувынтэрий товарэшулуй Поскребышев).

Ивиря пе трибунэ а комисарулуй норородулуй де апэраре, маршалулуй Униуний Советише **Климент Ефремович Ворошилов** делегаций с'ездулуй о ынтылнеск ку оваций фуртуноасе. «Ура» неыншетатэ рэсунэ ын залэ, тоць делегаций, стынд ын тыншьоаре, ыл сэлутэ пе товарэшу Ворошилов.

Ын кувынтаря маре, стрэлушитэ, каре а ши публикатэ ын пресэ, товарэшу Ворошилов а зугрэжит картина де неуйтат а сылий ши тэрией слэвитей Армие Рошие Муншиторешть - Цэрэнешть, каре есте апэрэтору крединшьос а патрией ноастре.

Товарэшу Ворошилов мынтуе кувынтаря са ку кувинтеле сымцытоаре а журэмынтулуй милитар ши ку сэлутаре ын шинстя Партидулуй комунист а большевишилор дин тоатэ Униуня, ын шинстя с'ездулуй XVIII а партидулуй, ын шинстя товарэшулуй Сталин.

Кувынтаря товарэшулуй Ворошилов, каре ну нумай одатэ се ынтрерупе ку аплодисменте фуртуноасе, аскултатэ де кытре тот с'езду ку маре бэгаре де самэ, а фост мынтуитэ ку овацій фуртуноасе а тоатей зале, овацій, каре сынт экспримаря юбирий а тотулуй норород кытре скумпа ноастрэ Армие Рошие де небируит ши вождю ей, экспримаря де фалэ ши букурие пентру старя путерилор ынармате а цэрий, ын каре а бируит социализму.

Ку овацыя ынделунгатэ поштэнря са кытре сталинисту крединшьос кытре уну дин шей май стрэлушиць кондукэторь а статулуй советик.

С'езду ку маре интерес аскултэ кувынтаря ынделунгатэ а луй Анастас Иванович.

Тов. Микоян ынсамнэ ролю с'ездулуй XVIII ын история партидулуй, локу луй ын рында с'ездурилор де партид. С'ездуриле де ынаинте готэрэ ынтребэриле де луптэ пентру социализм. С'езду л-а сэлутат пе соратнику крединшьос а луй Сталин—тов. Каганович. Лунг ну ыншета стригэтеле «Ура», «Трэяскэ товарэшу Сталин!», «Марелуй Сталин—ура!».

Ку маре кэлдурэ а ынтылнит с'езду кувынтаря ынлокуиторулуй комисарулуй норородулуй де апэраре комисарулуй де армие де рангу I тов. Мехлис, каре а куноскут с'езду ку лукру таре маре, каре о петреше ын Армия Рошие Муншиторяскэ-Цэрэняскэ суб кондушеря товарэшулуй Сталин ши Ворошилов пе дишептаря политикэ а лупташилор, командирилор, лукрэторилор политиць, стэторниць, кэлиць, фэрэ маржинэ девотаць лукрулуй луй Ленин—Сталин.

Ку маре бэгаре де самэ а аскултат с'езду повестиря луй тов. Мехлис деспре тылделе нумэроасе нинунате а конштиенций ынналте комунисте ши а патриотизмулуй советик ынфлэкэрат а большевишилор де партид ши фэрэ де партид, каре й-ау фэрмат ын району лакулуй Хасан пе самураий японень, милиоане де тоне де минерэу де шер, олово, плумб, цинк, сурма, молибден ш. а. Малуриле советише дела Посьет пэнэ малуриле Ындьецат ыс богате ку океанулуй Ындьецат ыс богате ку пеште. Ын падуриле Приморьей сынт породе прециоасе де жувинь ку блана скумпэ. Областя Уссуку блана скумпэ. Областя Уссуку блана скумпэ. Областя Уссу

С'езду XVIII а Партидулуй Комунист (а большевишилор) дин тоатэ Униуня

ДОКЛАДУ ДЕ ДАРЕ ДЕ САМЭ А ТОВ. ВЛАДИМИРСКИЙ ДЕСПРЕ ЛУКРУ КОМИСИЕЙ ЦЕНТРАЛЕ ДЕ РЕВИЗИЕ

Уна дин задэчиле комисиилор де ревизие а партидулуй кум ашелей централе, аша ши а шелор де облэсте ши районале, есте, потрижит ку статуту партидулуй ностру, контроляа систематикэ а господэрией де финансе а партидулуй.

Ын периоду де даре де самэ, дин ану 1934 пэн ын ану 1938 нумэрынд ши ану 1938, ын легэтурэ ку рыдикаря а тотулуй лукру де партид ши ку крештеря плэций пентру мункэ ын царэ, сума деобште а нжлоашелор бэнешть, прините ын фел де платэ де член ын каса партидулуй, креште дин ан ын ан. Дакэ ом луа сума принитэ ын ану 1934 де 100 проценте, апуй ын аний урмэторь крештеря принирий а плэций де член мерже ын аша фел: ын ану 1935—125 проценте, ын ану 1936—184 проценте, ын ану 1937—234 проценте, ын ану 1938—303 проценте.

Ын аша фел, ын периоду де даре де самэ приниря плэций де член с'а мэрит де трий орь.

Плэтиря плэций де член аре ну нумаи ынсэмнэтате маре де финансе, аяста-й уна дин ынвоелиле де статут деспре членства партидулуй ностру. Фиекаре член а партидулуй ый дэтор материал сэ субцые партиду. Деаиша реесэ **ынсэмнэтата организационалэ** а организэрий дрепте а принирий плэций де член ши дэрий де самэ регуларе пе ымплиниря дэторией естя де партид.

Ын периоду де даре де самэ Комитету Централ а партидулуй ну нумай одатэ ынтоарше сама организациилор де партид ла организаря лукрулуй де приниря плэций де член ши дэрий де самэ пе дынса. Кынд ын унеле организаций примаре де партид с'а стабилит практика бюрократикэ де приниря плэций де член прин стрынгэторь специаль, Комитету Централ а аретат, кэ аша реынкредере а лукрулуй иста лукрэторилор технишь а фост о кэлкаре просланэ а статутулуй партидулуй.

Комитету Централ а рестабилит рындуяла, дупэ каре фиекаре член а партидулуй ый дэтор **персонал сэ плэтяскэ плата де член** ын комитету де партид, да секретару комитетулуй де партид, орь организатору де партид, унде-й превэзут аяста дупэ инструкциле ый дэтор **персонал сэ приияскэ** плата де член. Ку аяста Комитету Централ а партидулуй а адус аминте лукрэторилор де партид деспре традицииле большевизмулуй, кынд шей май бунь организаторь а партидулуй персонал се окупа ку лукру ынкордат организационал, ынвэца алкэтуинца организацией, сынгурь контрола даря документелор де партид, ынтра ын тоате деталуриле «техниший де партид».

Тоташа де маре бэгаре де самэ а фост датэ дин партя Комитетулуй Централ а ПК(б) дин тоатэ Униуня ши ла ымбунэтэцыря ын организацииле де партид а дэрий де самэ деспре плата де член.

Дар департе ынкэ ну тоате **организацииле примаре** се поаргэ кытре ымплиниря дэторирилор сале де приниря плэций де член ши дэрий де самэ пе дынса, аша, кум аяста шере инструкция Комитетулуй Централ.

Дупэ инструкция яста комитетеле де партид а организациилор примаре де партид ыс дэтоаре ын фискаре трий лунь де зиле сэ прекате ши сэ ынтэряскэ тоталуриле плэтирий плэций де член ын организацииле лор.

А ынтэри даря де самэ ла комитету де партид—аяста ынсамнэ де факт а контрола ын фиекаре трий лунь де зиле, пе кыт приниря плэций де член се лягэ ку учьоту членилор организацией есть де партид, ку ынвэцаря алкэтуинций ей. Аяста ынсамнэ—а афла докурите слабе а лукрулуй, а афла пришиниле плэтирий ну ла време а плэций де член де кытре члений осэдьиць а организацией.

Аколо, унде се фаше аяста, ну нумай се капэтэ плэтиря ла време а плэций де член де кытре тоць члений организацией де партид, дар ши се креазэ пуртаря кытре плэтиря плэций де член, ка кытре ун лукру маре, сериоз организаторик а **тоатей** организацией примаре. Аколо се ынвацэ **большевишешть а се окупа** ку лукру организаторик ынкордат, а ынтра ын тоате деталуриле **техниший** де партид, се ынвацэ а лукра аша, кум ау лукрат ынтотдеауна организаторий шей май бунь а партидулуй ностру, кум лукрязэ ши не ынвацэ пе ной а лукра товарэшу Сталин! **(Аплодисменте фуртуноасе).**

Господэрия де финансе а партидулуй ностру ынтотдеауна се **ызде пе бюджету централизат,** адика пе унитатя касей де партид ши пе даря де самэ ындэторитоаре де финансе а тутурор организациилор докале ынналтэ Комитетулуй Централ.

Ын периоду де даре де самэ дин ану 1934 пэн ын ану 1938, ын кореспундере ку рыдикаря а тотулуй лукру де партид, ау фост кэпэтате ымбунэтэцириле ынсэмнате ши ын организаря господэрией де финансе а партидулуй

Ый рыдикатэ калитатя зыдирий бюджетулуй партидулуй, ый кэпэтатэ реалитатя, вецуиря маре а зыдирий бюджетулуй.

Ый кэпэтатэ **организаря май бунэ а контролюлуй** дупэ тьелтуиря нижлоашелор бэнешть ши материале кум ын апарату Комитетулуй Централ, аша ши ын организацииле докале де партид.

Ый ынтродусэ ын практикэ система тьемэрий пе локурь де кытре инструкторий де финансе а Комитетулуй Централ консфэтуирь а лукрэторилор локаль де сокотире ши а члейлор комиснилор локале де ревизие пентру а-й купоаше ку организаря учьотулуй, дэрий де самэ ши контролюлуй дупэ ымплиниря бюджетулуй.

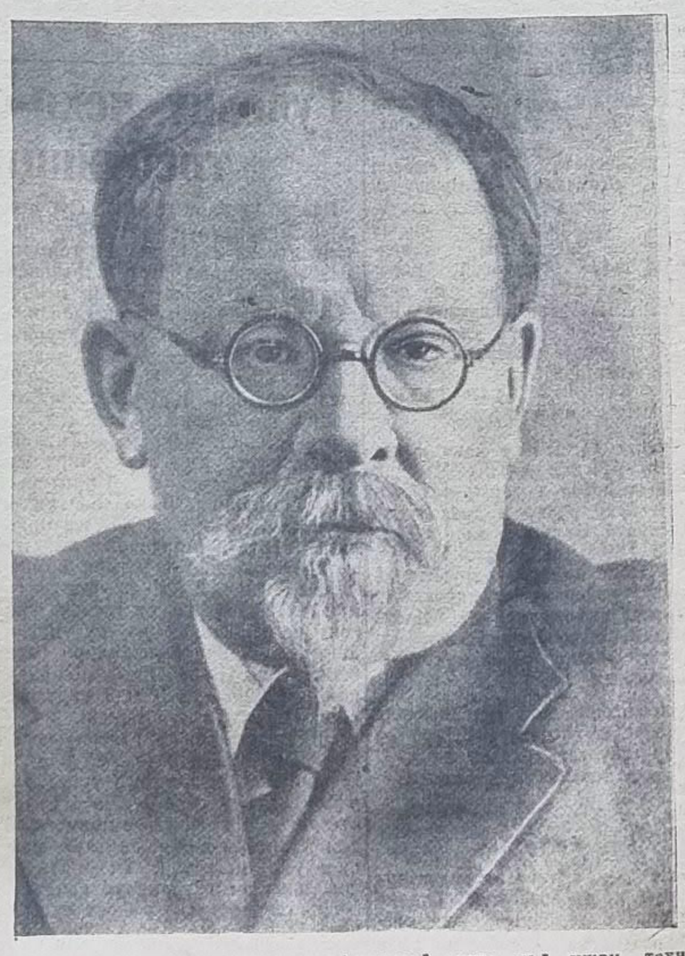

Ын периоду де даре де самэ ынсэмнат с'а ынтэрит господэрия де финансе ши ын комитетеле де облэсте ши районале.

Дин ану 1939 де кытре Комитету Централ ыс стабилите штате адэугэтоаре де лукрэторь де сокотире ын 1600 комитете районале. Аяста ынсэмнат а ушура лукру де ынтэриря дисциплиний де мункэ ын апарату де финансе сокотитор а комитетелор де облэсте ши а комитетелор районале.

Комисииле де ревизие де облэсте ши районале требуе сэ рыдише калитатя лукрулуй сэу. Дерынд ку ревизииле периодише а господэрией де финансе а комитетелор де облэсте ши комитетелор районале ынналтэ лор де кытре инструкция специалэ а Комитетулуй Централ ау фост пусе задэчь ной: май интый, контроляря методурилор де лукру, инструктажулуй ши дэрий де самэ а апаратулуй де финансе ши, ын адойля, ынвэцаря сериоазэ а организэрий ашелей орь алтей пэрць а господэрией комитетулуй де облэсте ши алкэтуиря мэсурилор адевэрате пентру ымбунэтэцыря ей. Аяста а рыдикат активитатя унор комисий де ревизие.

Обзору стэрий лукрулуй апаратулуй де финансе-господэреск а Комитетулуй Централ ын время дела с'езду XVII пэнла с'езду XVIII а партидулуй аратэ, кэ ынтэриря господэрией де финансе а партидулуй а мэрс пе темелия рыдикэрий а тотулуй лукру де партид ши пе темелия петрешерий неклинтите ын вяцэ а требуинцилор режимулуй экономией ши контролэрий ымплинирий. Ымплиниря аспрэ ши пунктуалэ а требуинцилор лежий советише деспре тьелтуиря нижлоашелор бэнешть, ынтэриря контролюлуй дин партя бухгалтерией, луаря пэрций ши ажутору органелор де ревизие, контролю систематик де тотдеауна а ымплинирий дин партя лукрэторилор оператив, крештеря культуралэ а лукрэторилор апаратулуй, —тот аяста а ажутат петрешерий ын вяцэ а ындрумэрилор кондукэтоаре, каре купринд тоате деталуриле де лукру а Секретариатулуй Комитетулуй Централ а партидулуй ши а товарэшулуй Сталин. **(Аплодисменте).**

Ымплининд ындрумэриле Комитетулуй Централ ши а товарэшулуй Сталин деспре ынтродушеря рындуелий тыльдуитоаре ын господэрия ноастрэ де партид, арэтынд атырнаря большевикэ кытре техника лукрулуй де партид, лукрэторий де партид ау кэпэтат ын периоду де даре де самэ резултате марь ын ынлэтураря неажунсурилор ын апарату де партид ши ын организаря господэрией де партид ын ынтрежиме.

Еу м'ой опри нумай ла доуэ ымбунэтэцырь де фелу иста ын лукру апаратулуй де партид, каре-с петрекуте де кытре тоате организациле де партид ын периоду де даре де самэ **суб кондушеря пенижлошитэ а Комитетулуй Централ ши а товарэшулуй Сталин (Аплодисменте):** аяста-й, ынтый, ымбунэтэцыря учьотулуй членилор ши кандидацилор партидулуй ши, адойля, ымбунэтэцыря пэстрэрий документелор де партид.

Комитету Централ а партидулуй ностру ынтотдеауна да о бэгаре де самэ таре серноазэ техниший организационале де партид, ын деосэбь учьотулуй членилор партидулуй. Учьоту членилор партидулуй аиста ну-й лукру техник обишнуит, аяста-й уна дин ынвоелиле растановшей дрепте а сылилоо партидулуй ши а крештерий ку спор а кадрелор де партид. Комитету Централ а ынтродус ымбунэтэцырь ын рындуяла учьотулуй комуништилор.

Учьоту а статаму лукру де фиекаре зы а сынгурь кондукэторилор организациилор де партид, ел ый концентрат ын комитетеле районале. Секретарий комитетелор районале, дукынд пентру лукру рэспундере персоналэ, ымплинеск сынгурь ненижлошит тоате деталуриле май вяжнише пе учьоту де партид.

Ын темелия системей учьотулуй есте **документу** — карточка де учьот, каре аре ашелаш нумэр уник, пе каре а-л аре ши билету де партид. **Ши карточка аста де учьот аре тот ашей ынсэмнэтате а документулуй де партид, ка ши билету де партид.** Ынтр'ынса ла време се ынскриу тоате стьимбэриле ын лукру комунистулуй, ше ну ынтотдеауна се гаранта ыч время формей учьотулуй де май ынаинте. Ын аша фел, учьоту стабилеште аму ну нумай **унде** партийцу иста, лукрязэ, да ши **кум** лукрязэ ел, де се фолосеште ел дрепт ла лукру.

Требуе де ынсэмнат ынкэ о ымбунэтэцыре ын организаря учьотулуй: ымбунэтэцыря ынсэмнатэ а **учьотулуй де статистикэ** а кадрелор де партид. Ел ый рыдикат ла нэнцимя прелукрэрий штиинцифише а статистишей де партид, фэрэ ше ну-й ку путинцэ де а опера ку штириле учьотулуй, каре купринде десетше ши суте ний де персоане.

Пэстраря документелор де партид ын организациле де партид. Фиекэруя ый ынцэлес, кэ ну се поате де суферит аша неорындуялэ, кынд готэрырile комитетулуй де областе, комитетулуй де край, пешяте комитетулуй районал се пэстра ын сэкрию месей а секретарулуй комитетулуй районал. Аяста деаму-й ынлэтурат, дар ынкэ департе ну ын тоате организациile ый стабилитэ практика шея, каре ар гаранта педеплин ымплиниря требуинцилор пленумулуй дин декабрь а Комитетулуй Централ дин ану 1935, каре а ындэторит лукрэторий рэспунзэторь а апаратулуй де партид ненижлошит **персонал сэ се окупе ку контроларя пэстрэрий документелор де партид.**

Ше атырнэ де организаря господэрией де партид ын апарату Комитетулуй Централ, апуй еу м'ой мэржини аишь ку ынштиинцаря, кэ куноаштеря, петрекутэ де кытре Комисия Централэ де ревизие ку организаря аестей господэрий де партид ын Секретариату Комитетулуй Централ ши ын Секциile Комитетулуй Централ, а арэтат, кэ лукрулуй иста ый се да ши тоатэ время прелунжеште а-й се да бэгаре де самэ осэдытэ дин партя органелор кондукэтоаре а Комитетулуй Централ.

Орындуяла стабилитэ ын Секретариату Комитетулуй Централ, требуе сэ стэе ын адевэр темелия де некэлкат а рындуелий ын господэрия де партид ын тоате организациile де партид.

Ше атырнэ де контроларя де кытре Комисия Централэ де ревизие а репижюний ши дрептэций трешерий дилилор ын Секциile Комитетулуй Централ, апуй еу м'ой опри нумай ла о парте де апарат а Комитетулуй Централ, кэрея дин партя Комитетулуй Централ а ПК(б) дин тоатэ Униуня ынтотдеауна ый се да осэдытэ бэгаре де самэ.

Еу ам ын ведере дизлегаря скрисорилор, пропунерилор, жалобелор, каре се тримэт ын Комитету Централ де кытре осэдьиций член де партид ши шетэцений советишь фэрэ де партид. Ын лукру иста, лукру бун а апаратулуй аре о ынсэмнэтате осэдьит де маре. Аишь спору лукрулуй мулт ын ше атырнэ дела ашея, кыт де дьине се ымплинеск ындрумэриле товарэшулуй Сталин деспре требуинца де а мынтуи ку пуртаря стрэинэ пентру большевишь, формалэ, бюрократикэ фэрэ суфлет кытре оамень.

Контроляря ну нумай одатэ а апаратулуй иста ну пре маре (де о десяткэ де оамень) а арэтат, кэ апарату иста, каре се ынделетнишеште ку дизлегаря скрисорилор ши ку контролю дупэ ымплиниря готэрырилор луате де кытре Комитету Централ пе скрисориле естя, се деосэдьеште ку пунктуалитатя осэдытэ, ку ынкордаре ын контроляря ымплинирий ши ку пуртаря ку бэгаре де самэ кытре оамень.

Фиекаре скрисоаре, ынштиинцаре, жалобэ принитэ се оформязэ стэруитор. Есте карточкэ, унде ый ынскрис, ше-й фэкут пе дила аста, кум ши де шине ый ымплинитэ. Аяста гарантязэ, кэ нишь о скрисоаре, нишь о адресаре ын Комитету Централ ну рэмыне фэрэ бэгаре де самэ, фэрэ дизлегаре. Афарэ де ашея, рындуяла яста гарантязэ ши контроляря лукрулуй а сынгурэ апаратулуй иста ну пре маре.

Ымплиниря готэрырилор луате пе скрисориле естя се поруншеште лукрэторилор рэспунзэторь, ка де тьилдэ: шефилор секциилор Комитетулуй Централ, секретарилор комитететелор де областе, секретарилор комитететелор районале, кондукэторилор ашезэмынтурилор де стат советише. Ау фост ынтымплэрь де атражеря де кытре Комитету Централ ла рэспундеря дисциплинарэ пэнла луаря дела лукру, пентру пуртаря непесэтоаре кытре задания поруншитэ.

Дупэ ымплиниря готэрырилор принитe ый стабилит контролю ку стэруинцэ. Унеле диль се еу суб контролю осэдьит ши се контролязэ ын фиекаре зы, песте доуэ зыле, алтеле—песте о време май ынделунгатэ. Дар ын тоате ынтымплэриле контролю се душе пэн атунць, пэн ше ну-й принит дела ашезэмынт, кэруя й-а фост порушитэ задания, орь дела персоана, каре с'а адресат ын Секретариату Комитетулуй Централ ку ругэминтя аста, рэспунсу деспре мэсурile луате. Ын унеле ынтымплэрь, ын атырнаре дела характеру дилий, се тримэт тьяр инструкторий пе локурь.

Персоана, каре с'а адресат ын Комитету Централ ку ашея орь ку алтэ дилэ, ынтотдеауна аре путинцэ сэ ынштиинцезе деспре ындрептаря ругэминтий орь жалобей луй ши сэ се адресезе персонал ын ашезэмынту шела, ынкотро а фост ындрептатэ скрисоаря луй. Ынштиинцэриле де фелу иста се дэу орь прин телефон орь прин поштэ.

Пе тьилда лукрулуй а тотулуй апарат а Комитетулуй Централ пот ши требуе сэ се ынвеце а лукра тоате организациile ноастре де партид ши ашезэмынтурile, сэ се ынвеце а лукра большевишешть, кум не ынвацэ пе ной тоць а лукра товарэшу Ленин, кум не ынвацэ а лукра товарэшу Сталин (**Аплодисменте фуртуноасе**), не ынвацэ ку ындрумэриле ши советуриле ши, ше-й осэдьит де прециос ши скумп, не ынвацэ пе ной ку тьилда са персоналэ детотдеауна.

Товарэшь, партиду ностру, партиду луй Ленин—Сталин, кэлит ын лупте ши триумфат ку слава бируиторе, фэрмынд агенций троцкишть - бухариништь ши алць агенць а фашизмулуй, а венит ла с'езд унит ши путерник, ка ниште одатэ.

Ау крескут кадре ной де партид, крескуте де кытре товарэшу Сталин, контролате ын луптэ ши истытите ын лукру, фэрэ маржинэ девотате лукрулуй комунизмулуй.

Тот партиду ностру, тоць ной — большевиший бэтрынь ши тинерь, мержем униць ынзинте суб кондушеря марелуй вождь а партидулуй ностру товарэшулуй Сталин. **(Аплодисменте фуртуноасе ынделунгате. Тоць се скоалэ).**

Мержем ку рындуриле унite ымпрежуру марелуй ностру **Сталин,** мержем спре бируинць ной, спре комунизм. **(Аплодисменте фуртуноасе, каре трек ын овацие, стригэте: «ура», «Трэяскэ товарэшу Сталин!»).**

Сэлутэриле партиделор комунисте фрэцэшть с'ездулуй XVIII а ПК(б) дин тоатэ Униуня

* * *

С'ездулуй XVIII а партидулуй Комунист (а большевишилор) дин тоатэ Униуня—Москва

Партиду комунист дин Франция вэ тримете сэлутаре ынфлэкэратэ ши сымцурь адынш де симпатие партидулуй бируитор а большевишилор а луй Ленин—Сталин, каре дистьиде аз ын Москва, ын инима шелей ынтый республишь ын луме а муншиторилор, с'езду XVIII а ПК(б) дин тоатэ Униуня.

Партиду большевик, каре се гэсеште ын фрунтя нородулуй слобозыт, а префэкут Униуня Советикэ ын шей май демократикэ, ынтыя ын луме царэ норокоасэ а социализмулуй, буну ши друму кэруя спре норок ыл апэрэ Армия Рошие, путерникэ ши де небируит.

Комуништий Францией, каре экспримэ сымцуриле тотулуй нород француз, сэлутэ Партиду Комунист (а большевишилор) дин тоатэ Униуня, ынтемеетору ши кондукэтору луй ши сокот, кэ Партиду Комунист а фэкут цара Советелор сприжину пэший деобште, цара каре рэмыне крединьоасэ тоателор ындэторирь, луате асупра сэ, ши ла каре ыс ындрептате прэжириле тутурор нороаделор асуприте ын нэдежда ла пэстраря слободей, неатырнэрий ши пэший.

Трэяскэ партиду большевишилор ши товарэшу Сталин!

Трэяскэ Униуня Советикэ, каре душе омениря ла вяца норокоасэ!

Комитету Централ а партидулуй комунист дин Франция.

Дин Лондон, с'ездулуй XVIII а ПК(б) дин тоатэ Униуня—Москва

Комитету Централ а партидулуй комунист дин Англия дела нумеле тутурор членилор де партид ши маселор ларжь а муншиторилор ши оаменилор де фрунте а Англией сэлутэ с'езду оптспрезэше ка ун этап ноу историк пе кале спре обштя комунистэ фэрэ де класурь. Ын время шея, кынд стателе капиталисте се ынгloадэ тот май адынк ын кризис ши катэ ешире динтр'ынсу, трэдынд цэриле нишь демократише ши гэтинд бэтэлий ной агресиве, Униуня Советикэ, суб кондушеря партидулуй луй Ленин ши Сталин, дисфэшурэ плану а трийля де шиншь ань, каре пронунцэ бируинць ной а зыдирий социалисте.

Ной ымпреунэ ку вой не букурэм ажунсурилор воастре марь ши планурилор ной, пе каре ле-а прини с'езду. Ной вэ ынкрединцэм пе вой ын субцинеря ноастрэ деплинэ ын луптэ ымпотрива агресией фашисте. Ын союзу муншиторилор дин тоатэ лумя ку Униуня Советикэ ной ведем гарантия таре а пэший ши прогресулуй ын тоатэ лумя.

поллит.

Сэлутаря луй Мао Цзе-дун с'ездулуй XVIII а партидулуй

Комитету Централ а партидулуй Комунист дин Китай дела нумеле партидулуй комунист китаян ши дела тот нороду китаян тримете сэлут шербинте большевик с'ездулуй XVIII а партидулуй комунист (а большевишилор) дин тоатэ Униуня ши товарэшулуй Сталин, вождулуй оменирий прогресиве дин тоатэ лумя. Дупэ с'езду XVII а партидулуй нороаделе Униуний Советише суб кондушеря луй Сталин ши а Комитетулуй Централ ау кэпэтат бируинць колосале ши немайвэзуте, ау креат пе а шэса парте а пэмынтулуй обштя социалистэ слободэ ши норокоасэ, пе деплин нимишинд эксплоатация омулуй де кытре ом.

Мареле план а пятилетший а трия а ынаинта Униуня Советикэ ынаинте спре обштя комунистэ, ын каре фиекаре а лукра дупэ способнишиile сале ши а прини дупэ требуинць. Ажунсурile зыдирий социалисте ын Униуня Советикэ сынт бируинциле тоатей оменирь, бируинциле историше а нородулуй советик, бируинца марей ынвэцэтурь а луй Маркс—Энгельс—Ленин—Сталин ши бируинца марксизмулуй-ленинизмулуй суб кондушеря гениалэ а товарэшулуй Сталин.

Нороду советик а кэпэтат бируинцэ асупра душманилор ши шелор де динафарэ ши шелор динпунтру. Униуня Советикэ стэ ка ун маяк, каре лунинязэ каля лумий ынтрежь спре слобозыре, ел дэ тьилдэ алтор нороаде ши се субцине де тоате сылиле юбитоаре де паше ши антифашисте дин тоатэ лумя. Нороду китаян, каре душе бэтэлия сфынтэ слобозытоаре ымпотрива варварилор японень ый плин де сымцурь де приетения шей май дела тоатэ инима, шей май ку крединцэ кытре нороаделе Униуний РСС. Нороду китаян мерже дупэ тьилда воастрэ, се ынвацэ пе практика воастрэ, душе лупта ынкордатэ ши фаше ынкордэрь таре марь пентру бируинца пэн ла капэт. Ной кредем, кэ цара ноастрэ маре тот аша а кэпэта бируинцэ, кум аць кэпэтат вой бируинць немайвэзут ын историе.

Дела тоатэ инима ной дорим спорурь с'ездулуй XVIII а партидулуй. Май сус знамя марксизмулуй-ленинизмулуй—символу слобозырий оменирий!

Трэяскэ товарэшу Сталин!

Трэяскэ партиду комунист а Униуний Советише!

Трэяскэ атырнэриле де приетение а нороаделор советик ши китаян!

Мао Цзе-дун.

С'ездулуй XVIII а ПК(б) дин тоатэ Униуня

Товарэшулуй СТАЛИН

Муншиторий австриешь ши комуништий австриешь тримэт с'ездулуй XVIII а ПК(б) дин тоатэ Униуня сэлут шербинте революционар де луптэ.

Яка деаму ун ан нороду австрияк трэеште ши се луптэ суб жугу диктатурий гитлеристе. Рэзбойниший фашишть германь ау окупат кудеасыла цара ноастрэ. Ку метоаделе шеле май мыршаве колониале ей скурэ мустуриле дела урмэ дин нороду австрияк, ынтэринд ынармэриле сале турбате. Ей фолосеск терору сынжерос ши демагогия шей май жосникэ, пентру ка с'о факэ пе Австрия гинтерланду сэу ку нэдежде. Аяста н'аре сэ шие нишьодатэ! Нороду австрияк н'аре оть сэ-й вадэ пе окупанций фашишть германь ши ле фаше лор о ымпотрижире ку энергие ши ынкордатэ. Цынынд минте деспре традициile сале революционаре ши задэчиле марь, муншиторий австриешь организазэ фронту слобозытор де луптэ а тутурор австриешилор пентру республика австрияк демократикэ неатырнатэ.

Партиду комунист а Австрией се луптэ пе темелия ынвэцэтурий луй Сталин пентру слобозыря националэ а нородулуй ностру.

Униуня Советикэ есте сприжину ностру шел май путерник ын лупта астэ гре. Униуня РСС ши партиду луй большевик ынтотдеауна ау фост пентру муншиторий австриешь о тьилдэ лунноасэ ын лупта лор слобозытоаре. Бируинца социализмулуй ын Униуня РСС ынтэрэ о мэсурэ таре маре а ынтэрит деасэменя ши сылиле ноастре. Ласэ сэ се лауде фашизму ку сыла луй фиктивэ—ной штим, пустиетатя ши путрэгаю динпунтру а режимулуй иста; ной штим, кэ залогу бируинций ноастре вцитоаре ый ын путеря де небируит а Униуний Советише.

С'езду XVIII а ПК(б) дин тоатэ Униуня а ынсэмна ун пас ноу гигант ынаинте пентру муншиторий дин тоатэ лумя. Ынаинтя трудиторилор асуприць дин цэриле капиталисте се дископере адевэру конкрет, жиу а трешерий трептатэ ла комунизм. Ной ын гынд сынтем ку вой ла шединциле историше лумешть а с'ездулуй вострy XVIII де партид. Ной вэ ынкрединцэм пе вой, кэ ной сынтем неклинтиць ши ын тоате, тьяр ши ын шеле май греле ымпрежурэрь ом прелунжи лупта ымпотрива фашизмулуй, пэнше ын калитате де царэ слободэ бируитор ну не-ом ынтьее ын союзу фрэцэск а нороаделор воастре.

Трэяскэ Униуня Советикэ, авангосту ши маяку тутурор асуприцилор пе глобу пэмынтеск!

Трэяскэ партиду большевик, партиду кондукэтор а муншиторилор революционарь дин тоатэ лумя!

Трэяскэ мареле Сталин—вождю ши ынвэцэтору ностру кондукэтору гениал а луптей слобозытоаре а пролетариатулуй ынтренородник ши а нороаделор асуприте!

Комитету Централ а партидулуй комунист дин Австрия.

Муншиторий, колхозниший, интелигенция советикэ ку рыдикаре маре ши ынсуфлецыре прежудекэ докладу товарэшулуй СТАЛИН ла с'езду XVIII а ПК(б) дин тоатэ Униуня

Ла вахтэ ын зыуа историкэ

Ла тоате ынтреприндериле, ын колхозуриле ши ашезэмынтуриле районулуй Котовск ла 10 ши 11 март с'ау петрекут митингурь марь, ынтынате дистьидерий с'ездулуй XVIII а ПК(б) дин тоатэ Униуня. Ла митингу дин сату Нестоита с'ау прэмэдит 2560 колхознишь. Ку кувынтэрь ынфлэкэрате ши плине де юбире кытре партиду луй Ленин—Сталин ау ешит т. т. Котоман—прешединтеле колхозулуй **Ильич**, Мургул—ынвэцэторуу школий нижлошие, колхознику Добровольский, агроному СМТ Барановский ш. а. Тоць ей ау спус деспре бируинциле марь, ку каре ау ынтылнит цара ноастрэ с'езду XVIII де партид.

Колхозниший дин сату Борщи ку букурие немайвэзут де маре ау ынтылнит зыуа дистьидерий с'ездулуй. Де диминяцэ сату а фост ымподобит сэрбэторешть. Ла митинг с'ау адунат апроапе тоць колхозниший сатулуй. Информацие деспре дистьидеря с'ездулуй а фэкут тов. Топчанский. Митингу а тримес телеграмэ де сэлутаре товарэшулуй Сталин.

Колхозниший колхозурилор **Молотов** (сату Кошары), **Буденный** (Климентево), **Фрунзе** (сату Нестоита) ш. а. ау ынсэмнат зыуа дистьдерий с'ездулуй ку ыншепуту лукрэрилор ын кымп.

Ын зыуа дистьидерий с'ездулуй XVIII большевик ла вахта стэлинистэ ын нумеле с'ездулуй а стат стьимбу товарэшулуй Максимишин дела станция друмулуй де шер дин Котовск. Ын алкэтуира стьимбулуй ынтрэ шей май бунь стахановишть, ка т. т. Крутов ши Швец.

Поезду а фост ынслужит ын зыуа историкэ ын 4 минуте ынлок де 35 минуте дупэ нормэ. Поезду а фост порнит ын 26 минуте ынлок де 35 минуте дупэ нормэ. Задания пе о суткэ де ынкэркат вагоанеле ый ымплинитэ ку 100 проценте ын 12 шясурь. Стьимбу а принит мынцэнире дела кырмуиря друмулуй де шер

ЛЕМПЕРТ.

Амэнунцит ынвацэ материалеле с'ездулуй

Ку маре букурие ау ынтылнит муншиторий типографией «Типару молдовеческ» дин орашу Тирасполь докладу товарэшулуй Сталин ла с'езду XVIII а ПК(б) дин тоатэ Униуня. Ындатэ, кум с'а ивит ын газете докладу, пин цехуриле де перепльот, де типар ши де кулежере ау фост организате кружоаше де ынвэцэря докладулуй товарэшулуй Сталин ши материалелор с'ездулуй.

Ку кружоку дин цеху де типар кондуше комунисту - стахановист тов. Лехтман, ку кружоку дин цеху де кулежере инструктору стахановист тов. Грунерт ши ку кружоку цехулуй де перепльот начальнику цехулуй тов. Кремер. Тоате кружоашеле лукрязэ ын фиекаре зы ын время ынтрерупериле де анязэ. Материалеле се ынвацэ ку маре интерес.

Ф. Ц.

Стимул ноу пентру лукру май бун

Ла 14 март ын тоате организациле примаре де партид дин орашу Котовск с'ау петрекут адунэрь лаунлок ку комсомолиштий, ла каре с'а ыншепут ынвэцаря докладулуй товарэшулуй Сталин ла с'езду XVIII а ПК(б) дин тоатэ Униуня.

Шей май маре парте дин комуништьи ши комсомолиштьи ау венит ла адунаре, шиинд деаму дьине куноскуць ку документу историк.

Ку о осэдьитэ бэгаре де самэ ау аскултат комуништий ши комсомолиштий фиекаре кувынт дин доклад, ка пе урмэ сэ поатэ лэмури докладу товарэшулуй Сталин ынтре маселе ларжь де трудиторь.

Комунисту тов. Сидоренко дин организация примарэ де партид депе лынгэ комитету ымплинитор районал спуне: „Докладу товарэшулуй Сталин есте ун стимул ноу пентру а лукра ынкэ май дьине ла фелурите сектоаре а зыдирий обштей комунисте. Ной комуништий, спуне май департе тов. Сидоренко, ынцележем, ше рэспундере маре ый пусэ асупра фиекэруй большевик де партид ын дизлегаря задэчилор грандиоазэ ын пятилетка а трия сталинистэ. Кувинтеле скумпе а товарэшулуй Сталин деспре ымбунэтэциря де май департе а бунэстэрий трудиторилор не ынсуфлецаск пе ной ла тот май марь ши май марь подвигурь."

Тоць комуништий ши комсомолиштий с'ау ындэторит сэ ынвецэ адынк докладу товарэшулуй Сталин ши тоате материалеле с'ездулуй XVIII а партидулуй большевик.

Ф. Ф.

Ку маре букурие ау ынтылнит документу историк

Трудиторий районулуй Григориополь, ка ши тот нороду советик, ку о маре ынсуфлецире ши букурие ау ынтылнит докладу товарэшулуй Сталин. А доуа зы дупэ дистьидеря с'ездулуй диминяцэ ку маре бэгаре де самэ ау аскултат ей докладу историк а вождюлуй нороаделор, товарэшулуй Сталин, транслат прин радио.

Ындатэ, кум с'ау ивит газетеле ку докладу товарэшулуй Сталин, еле треше дин мынь ын мынь. Фиекаре шетэцан сэ стэруе кыт май деграбэ сэ шитяскэ аист документ скумп а партидулуй ностру большевик.

Ла 13 март де кытре комитету районал а ПК(б)У а фост петрекутэ о консфэтуире а активулуй де партид дин центру районал пе ынтребаря деспре организаря ынвэцэрий материалелор с'ездулуй XVIII де партид. Дин нумэру активулуй де партид ши комсомолист ыс тримэшь ла сате 25 оамень пентру а ажута организациилор примаре де партид ши комсомолисте а организа дьине ынвэцаря докладулуй товарэшулуй Сталин ши а тутурор материалелор а с'ездулуй историк.

Ла 14 март ын мулте колхозурь, ашезэмынтурь ши ын школиле районулуй с'а петрекут шитиря докладулуй товарэшулуй Сталин. Куноаштеря ку докладу историк ши ку материалеле с'ездулуй с'а петрекут деаму ын колхозуриле *Дзержинский, Ленин*, „14 ань а Октябрюлуй", ын артелю де инвализь, ла заводу де прелукраря жинулуй ш. а.

КУЗНЕЦОВ.

Букурия интелигенцией советише

Вождю партидулуй ши нороаделор, мареле Сталин ын докладу сэу историк ла с'езду XVIII а ПК(б) дин тоатэ Униуня а фэкут ун анализ гениал а стэрий ынтреноронишe ши диннутру а цэрий ноастре, а арэтат каля спре бируинциле ной а комунизмулуй.

Ку ше юбире а горбит товарэшу Сталин деспре интелигенция ноастрэ советикэ, деспре ролю ей маре ын вяца цэрий ноастре!

Ну пуцынь лукрэторь а фронтулуй културал ау прегэтит ши институту ностру педагожик молдовенеск. Муншиторий ши колхозниший де ерь, мынтуинд институту лукрязэ аму ын школиле ноастре, диштептынд поколения тынэрэ ын духу комунизмулуй. Суте де студенць се ынвацэ аму ын институт, гэтинду-се кытре лукру шинстит ши рэспунзэтор.

Ной не ынармэм ку штиинциле марксисте-ленинисте, ши фиекаре дин ной ый букурос ку ашея, ка ел дин зы ын зы а пропаганда идеиле немуритоаре а комунизмулуй, а диштепта поколения тынэрэ ын духу девотэрий фэрэ маржинэ кытре юбиту партид а ностру комунист, кытре вождю ынцэлепт а нороаделор товарэшу Сталин.

Е. Ш. МИРОЧНИК.

Пе фото: шитиря докладулуй тов. Сталин ла с'езду XVIII а ПК(б) дин тоатэ Униуня ын цеху де шерберя дулшецилор а заводулуй **Ткаченко**. Шитиря петреше майстру цехулуй тов. Шиманович Анна Рувиновна.

Фото де Гальперин.

КУ БИРУИНЦЬ МАРЬ ДЕ ПРОДУШЕРЕ АУ ЫНТЫЛНИТ ТРУДИТОРИЙ РАЙОНУЛУЙ ГРИГОРИОПОЛЬ С'ЕЗДУ XVIII а ПК(б) ДИН ТОАТЭ УНИУНЯ

Ку бируинць марь де продушере ау ынтылнит трудиторий районулуй Григориополь дистьидеря с'ездулуй XVIII а ПК(б) дин тоатэ Униуня. Ла митингурь, каре с'ау петрекут ын шинстя дистьидерий с'ездулуй XVIII де партид, колхозниший ку о ынсуфлецире ши букурие маре ау спус, кэ ау ымплинит большевишешть ындэторириле, луате кытре с'езду XVIII а партидулуй ностру. Колхозниший колхозурилор *Дзержинский, Ленин* (сату Григориополь), дисфэшурынд ын ларг лукрэриле де кымп, ау боронит 1300 гектаре, ау петрекут культивация а 400 гектаре ши ау сэмэнат 230 гектаре. Бригада де тракторе а СМТ дин Григориополь, ку каре кондуше тов. Погребан, а ымплинит задания ла культивацие ши арат ку 120 проценте. Бригада де тракторе дела СМТ дин Гликсталь, ку каре кондуше бригадиру тов. Бонет, наградит ку медаль, ын зыуа дистьидерий с'ездулуй XVIII де партид, а ымплинит задания де продушере ку 130 проценте. Ау ымплинит ши ау супраымплинит ку шинсте ындэториле луате ши колхозуриле *Карл Либкнехт* (сату Нейдорф), *Киров* (сату Дороцкая) ш. а. Ын кувынтэриле лор ла митингурь колхозниший ши колхознишеле с'ау ындэторит сэ дисфэшуре ын ларг ынтрешеря социалистэ пентру а кэпэта о роадэ богатэ сталинистэ ын ану 1939.

КОЗИН—секретарю комитетулуй районал а ПК(б)У дин Григориополь.

Ом лупта пентру результате ынкэ май буне

Муншиторий дела заводу де коашеря пыний дин Тирасполь ын шинстя с'ездулуй XVIII а партидулуй пе ларг ау дисфэшурат ынтрешеря социалистэ. Пентру ынтылниря май бунэ а с'ездулуй колективу де муншиторь а готэрыт сэ тьеме ла ынтрешеря социалистэ заводу де коашеря пыний №5 дин орашу Одесса. Луптынд пентру ымплиниря ындэторирилор луате, плану де продушере ын луна февраль заводу л-а ымплинит ку 112 проценте.

Бригада ын нумеле с'ездулуй XVIII а ПК(б) дин тоатэ Униуня, кондусэ де бригадиру тов. Криворучко, норма зылникэ де лукру о ымплинеште ку 118—120 проценте.

Ажунсурь марь а добындит ши бригада, кондусэ де тов. Цикинавкер, каре лукрязэ фэрэ брак ши ымплинеште нормеле зылните де лукру ку 115—118 проценте.

Ку арэтэторь бунь де продушере ау ынтылнит дистьидеря с'ездулуй ши стахановиштий деосэдьиць. Аша, де тьилдэ, тов. Доносиян ымплинеште норма зылникэ де лукру ку 130—150 проценте, тов. Сталеварова—ку 118 проценте, тов. Голуб—ку 117 проценте, тов. Лысенко—ку 115 проценте ш. а.

Ын время прегэтирий кытре с'езд а фост принит ын рындурile кандидацилор де партид стахановисту тов. А. Ф. Дуров. Се гэтеште пентру а ынтра ын кандидаций де партид комсомолисту тов. Голуб.

Л. Е. ШПАК

Парторгу заводулуй де коашеря пыний.

Колектив ау аскултат трансляря докладулуй товарэшулуй СТАЛИН

Ла 11 март ын одэиле ленинисте а дивизиерий «Н» а округулуй милитар осэдьит дин Киев а фост организатэ аскултаря колективэ а транслярий прин радио а докладулуй товарэшулуй Сталин ла с'езду XVIII а ПК(б) дин тоатэ Униуня. Красноармейций, командирий ши лукрэторий политишь ку маре букурие ши бэгаре де самэ ау аскултат финекаре кувынт а вождюлуй нороаделор, прелунжиторулуй лукрулуй луй Ленин—товарэшулуй Сталин.

Дупэ ше с'а мынтуит трансляря докладулуй, ынтре красноармейць, командирь с'ау ыншепут конворбирь ынжиорате. Тов. Самонин спуне: «Докладу товарэшулуй Сталин — аиста-й тоталу ажунсурилор грандиоазэ а цэрий социалисте. Лупташий, командирий ши лукрэторий политишь ынкэ май таре ор лукра пентру ынтэриря милитарэ а цэрий ноастре, ор мэри ажунсурилор ын привинца ынстэпынирий ку техника милитарэ.

(РАТАУ).

* * *

Кабинету де партид депе лынгэ комитету районал а ПК(б)У дин Тирасполь дьине а организат аскултаря прин радио а докладулуй товарэшулуй Сталин ла с'езду XVIII а ПК(б) дин тоатэ Униуня. Ынкэ десдедиминяцэ трудиторий центрулуй районал с'ау адунат ын аудитория кабинетулуй де партид, ка сэ аскулте кувинтеле скумпе а скумпулуй ностру пэринте товарэшулуй Сталин

Колхозниший ши интелигенция трудиторе ку осэдьитэ бэгаре де самэ ау аскултат докладу де даре де самэ а товарэшулуй Сталин.

РЕУЛ.

* * *

Дьине а организат аскултаря докладулуй товарэшулуй Сталин ши кабинету де партид дин орэшелу Дубэсарь. Трансляря прин радио а докладулуй историк а фост аскултатэ де кытре тот активу орэшенеск де партид.

Я. И. ДОБЧИС.

Ын шинстя с'ездулуй

Ла адунаря деобште муншиторий-стахановиштьи, ударниший ши персоналу де инженерь ши технишь а заводулуй де прелукраря поамей дин Тирасполь с'ау ындэторит, ка кытре дистьидеря с'ездулуй XVIII а партидулуй сэ ымпликскэ плану де продушере пе кварталу ынтый пэнла 20 март.

Ын результату луптей ынкордате пентру ымплиниря ындэторирилор луате ын шинстя с'ездулуй, колективу заводулуй а венит ку аша арэтэторь: цеху де мустурь а ымплинит плану де продушере пе кварталу ынтый ку 146,1 проценте, цеху де продушеря ликьорулуй ши ратьиулуй—ку 100 проценте, цеху де шерберя бекмесулуй—ку 100 проценте.

Луптынд пентру ымплиниря ындэторирилор луате осэдьиць муншиторий ау добындит арэтэторь марь де продушере. Стахановисту дин цеху де продукцие гата, тов. Вайло ымплинеште норма де лукру ку 171 проценте, стахановиштий дин цеху винокупажный тов. тов. Гольша ши Иван Сандуленко—ку 179—215 проценте, муншитоаря цехулуй де ратьиу ши ликьор тов. Бисова—ку 125 проценте ш. а.

Колективу де муншиторь ый ынкрединцат, кэ ажунсуриле, кэпэтате ын шинстя с'ездулуй, ле-а ынтэри ынкэ май таре.

М. С. НЕПОМНЯЩИЙ,—
директору заводулуй де прелукраря поамей дин Тирасполь.

А супраымплинит плану ку 57 ний рубле

Ку супраымплиниря планулуй де продушере а кварталулуй ынтый ау ынтылнит члений артелюлуй „Кустпищевик" дин орашу Тирасполь дистьидеря с'ездулуй XVIII а ПК(б) дин тоатэ Униуня.

Пэнла 1 март артелю а продус продукцие пе о сумэ де 447 ний рубле ынлок де 390 ний рубле дупэ план.

Мастеру тов. Боршок ку стьимбу луй ымплинеште норма зылникэ де лукру ку 150—180 проценте. Стахановиста тов. Розенберг фаше кыте 2 норме пе зы.

Тотализынд ажунсурile, добындите ын шинстя с'ездулуй, члений артелюлуй с'ау ындэторит, ка пэнла аниверсаря 15 а РАСС Молдовенешть сэ ымплиниаскэ плану де продушере пе ану 1939.

ВЛАДИМИРСКИЙ.

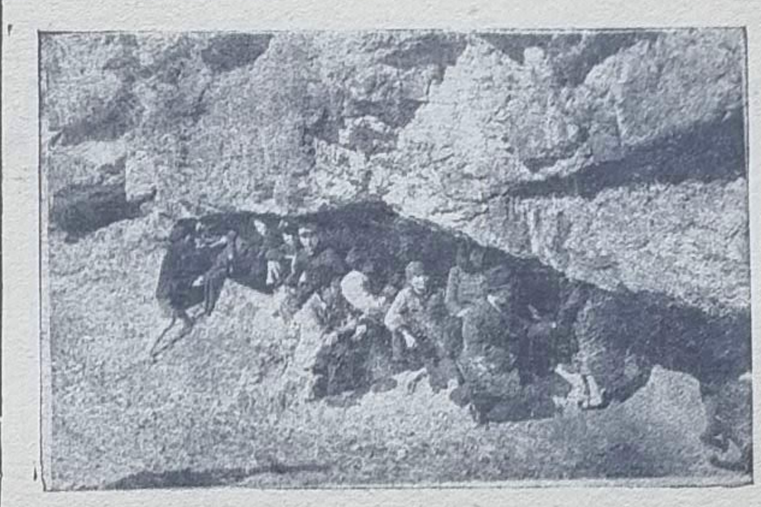

Кытре операциile милитаре ын Китай.

Пе фото: Локуиторий а унуйуй дин орашеле китаене катэ ын мунць ындосире дела бомбардэриле варваре а окупанцилор японень.

Фотохроника ТАСС.

Гуверну чехо-словак а принит требуинциле германе

Прага, 14 март. (ТАСС). Суб апэсаря Берлинулуй, ынтэритэ ку концентраря а 14 дивизий германе лынгэ границиле Чехо-Словакией, гуверну луй Беран а фост невоит сэ маргэ ла капитуларя деплинэ. Дупэ кум ынтэреск ын шеркуриле журналиштилор стрэинь, Германия а пус ынаинтя Чехо-Словакией аша требуинць: 1. Деосэдьиря Словакией ши Украиней Карпате ын стате сынестэторинше (Украина Карпатэ требуе сэ айбэ униря персоналэ ку Словакия суб протекторатту Германией. Ла Словакия се преведе деасэменя де ынторлокат о парте а Моравией, локуитэ де словашь). 2. Слобозыря армией чехо-словаче. 3. Ын фрунтя статулуй чех требуе сэ се гэсаскэ регенту-кырмуиторь, да ну президенту. 4. Приниря лежилор антисемите дин Нюрнберг. 5. „Ынэдуширя комунизмулуй" ши пэрташилор режимулуй луй Бенеш.

Дэу де штире, кэ гуверну чехословак а принит тоате требуинциле Берлинулуй, афарэ де а трия. Гуверну аз, кум се веде, а дат ын отставкэ. Ын премьер-министрий ной ынкордат се ынаинтязэ кандидатура лидерулуй фашиштилор чехо-словашь гувернулуй Гайда.

Ноаптя трекутэ а фост ку тревогэ таре маре ын тоатэ цара. Командуиря милитарэ а дат порункэ деспре адушеря армией ын гэтинцэ де луптэ. Старя де тревогэ ый декларатэ деасэменя пентру жандармерие ши полиције. Ын тоате пунктеле май ынсэмнате дин Прага ыс пусе нарядурь мэрите де полиције. Ын Братислава ноаптя ау авут лок шьокнирь сынжероасе а штурмовишилор германь ши словашь ку жандармий чешь ши локуиторимя цивилэ. Се нумэрэ 6 ушишь ши кытевай десетше рэниць. Ноаптя де кытре фашиштьи ау фост арункате бомбе ын фелурите клэдирь обштеште ши ын магазине евреешть. Де диминяцэ ын Братислава с'ау реынноит погромуриле евр ешть Ку дынселе кондук штурмовиший германь щи охраниший. Ын Брно ши Иглаву фашиштий германь ярэ ау провокат шьокнирь, ын результату кэрора сынт 2 ушишь ши мулць рэниць.

Фашиштий германь провоказэ шьокнирь ын орашеле чехо-словаше, ка сэ ынфолосаскэ аесте шьокнирь, ка гылшявэ пентру окупаря пунктелор ной важиише ын привинца индустриалэ-экономикэ орь стр тегикэ а цэрий. Припун, кэ ын зыле де де май апроапе оастеле германе ор окупа орашеле Брно (центру индустрией милитаре ши текстиле), Иглаву ши Ольмюц (ун центр маре индустриал а Моравией дела Анязэ-ноапте).

Ерь лидеру партидулуй фашист герман ын Словакия Кармазин дистьис а декларат, кэ де о ынтымпларе де орь ше ымпотрижире деосэдьирий Словакией дела Чехо-Словакия, дивизиile германе, каре-с концентрате лынгэ границиле Чехо-Словакией, ор окупа тоатэ територия республиший.

Ыс приниte штирь деспре концентраря оастелор венгере ла граница Украиней Карпате. Дэу де штире, кэ ау авут лок шьокнирь а оастелор венгере ку жандармерия границерэ чехо-словакэ.

СТАРЯ ЫН МАДРИД

Лондон, 14 март. (ТАСС). Преса муншиторяскэ англишянэ публикэ ыништиинцэриле, приниte дин Мадрид, ын каре се ынсамнэ, кэ о парте маре а орашулуй се гэсеште ын мыниле оастелор республикане Ерь дупэ порунка командуирий республикане ау фост арестаць кыцьва офицерь-трэдэторь, каре луптэ пе партя луй Касадо.

Хроника

Посольства американэ ын Москва а адус ла куноштинца комисарулуй нородулуй пе тредьиле де диминафарэ тов. М. М. Литвинов деспре ынсэмнаря ла посту посолулуй экстраординар ши ымпутернишиту-луй а Штателор Униte а Америчий ын Униуня РСС пе д. Лауренс А. Стейпгард, каре май ынаинте окупа посту де посол а Штателор Униte а Америчий ын Перу.

(ТАСС).

Ымпутернишиту ындэторирилор редакторулуй рэспунзэтор
П. А. ИПАТЕНКО.

ЫН ЗЫЛИЛЕ ДЕ МАИ АПРОАПЕ ПЕ ЭКРАНЕЛЕ МОЛДОВЕЙ

С'А ДЕМОНСТРА УН ФИЛЬМ СУПЭТОР

„ПЕТР I"

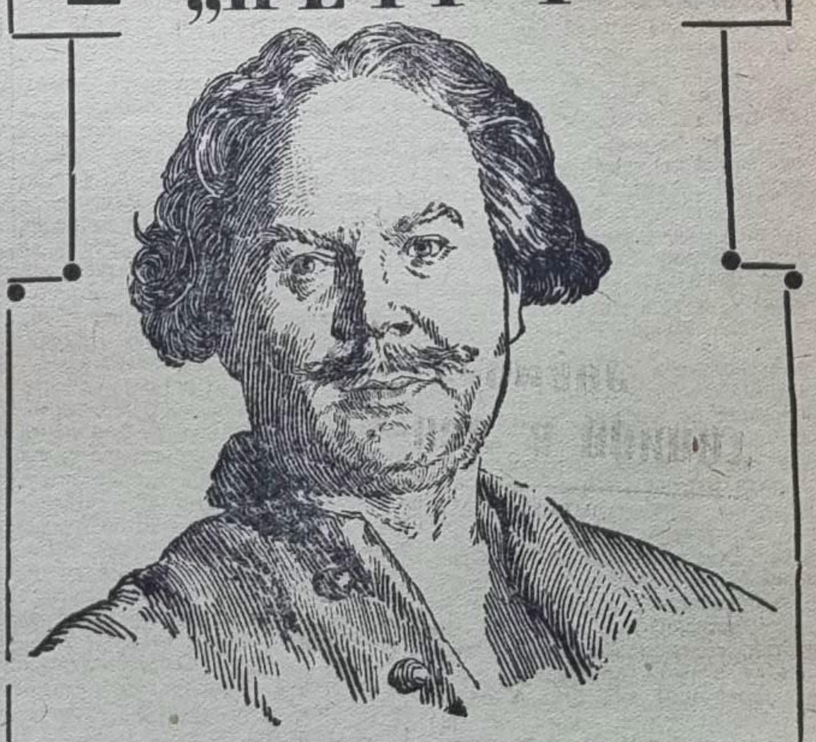

(СЕРИЯ А ДОУА)

Ын фильм ый арэтат, кум Русия, дупэ бэтэля бируитоаре ымпотрива шведилор, есэ пе арена лумяскэ ши добындеште рекуноаштеря стателор европиене.

Реакция ын фрунте ку Алексей, субцинутэ де душманий стрэинь, се луптэ ымпотрива луй Петр I, ымпотрива прогресулуй ши ынфлоририй Русией. Дар мареле нород рус, витяз ши де небируит, а диструс душману пе ускат ши пе маре ши й-а нимишит пе трэдэторий патрией.

Сценарiу де *А. Толстой, В Петров, Н. Лещенко.*

Режисьору—артисту ку заслугэ а республикий—*Владимир Петров.*

ФИЛИЯ „СОЮЗКИНОПРОКАТ" ДИН МОЛДОВА.

Ымпутернишиту главлит № Р—32105 Адреса редакцией: Тирасполь, ул. 25 Октябрь, телефону ред. рэсп.— 5-74, секретариату—2-16, ред. де ноапте—1-97, секция де партид— 1-83 «Типару Молдовеческ».

17 март 1939
Винерь
№ 62 (2798)

Прецу 10 кап.

Пролетарь дин тоате цэриле, униць-вэ!

МОЛДОВА СОЦИАЛИСТЭ

Органу Комитетулуй де област е а ПК(б)У, Комитетулуй орэшенеск а ПК(б)У дин Тираспол ши а Президиумулуй Советулуй Супрем а депутацилор трудиторилор а РАСС Молдовенешть.

С'езду XVIII а партидулуй комунист (а большевишилор) дин тоатэ Униуня

Зыльнику с'ездулуй

Шединца де диминяцэ ла 15 март

Ла шединца де диминяцэ а с'ездулуй ла 15 март с'ау ынчепут дебателе пе докладу товарэшулуй Молотов деспре плану пятилетний а трия а дисфэшурэрий господэрией нородниче а Униуний РСС.

Дистьзынд шединца, прешединтеле тов. Щербаков а дат кувынту ынтый луй тов. Пальцев (областя Москва). Пе урмэ ау ешит ку кувынтэрь т. т. Бойцов (областя Калинин), Корниец (РСС Украинянэ), Папанин, Вознесенский, Шагимарданов (РАСС Башкирэ), Первухин (комисару нородулуй а электростанциилор ши индустрией де электрикэ а Униуний РСС), К. Николаева (ВЦСПС).

Ку о маре ындистуларе ынсамнэ делегаций с'ездулуй тоталуриле марь а пятилетний а доуа ши перспективеле планулуй а трия де шиншь ань. Експримынд пэрериле ши сымцуриле тотулуй нород советик, делегаций салутэ плану ноу а лукрурилор марь, ку о адынчиме ши лимпизышюне маре ый фэкут докладу прешединтелуй гувернулуй советик а товарэшулуй Молотов.

Кэлдурос ынтылнеште с'езду кувынтаря луй тов. Папанин.

— Униуня Советикэ, — спуне ел, — ка ун льодокол путерник мерже прин тоате штормурile ши фуртуниле историей. Е мерже ынаинте, некырынд нишь ынтр'о парте, ку курсу дрепт спре гындуриле де мулць ань а мултор поколений а оменирий — спре комунизм.

Товарэшу Папанин повестеште деспре пажиниле слэвите де луптэ а оменилор советишь пентру креаря друмулуй маритим де Аняэз-ноапте, пентру ынсуширя Арктиший, деспре ынсуширя ындрэзняцэ а Полюсулуй де Аняэз-ноапте. Мынцэнынд ынсушириј друмулуй маритим де Аняэз-ноапте,—спуне, тов. Папанин, — депэртаря ынтре Асфинцыт ши Рэсэрит с'а скуртат ын доуэ орь. Оамений советишь ау фэрмат ынтыипуиря ветье деспре неапротьюря де Арктикэ. Пе друму маритим де Аняэз-ноапте ыс транспортате ын аний 1933—1938 1,188 ний тоне де ынкэркэтурь, адика ын доуэ орь май мулт, декыт ын пятилетка ынтый. Ла аяста транспортаря ый ку жумэтате май ефтинэ. Се ынсушеск рыуриле де анязэ-ноапте маритиме Енисей, Лена ш. а.

Авиация полярэ а друмулуй главник маритим де Аняэз-ноапте а транспортат ын ану 1933 50 тоне де ынкэркэтурь ши 400 посажирь. Ын ану 1938 ау фост транспортате ынкэркэтурь ын 32 орь май мулт ши пасажирь ын 4 ши шевай орь май мулт. Лунжимя трасей аериене де Аняэз-ноапте с'а мэрит ын периоду иста дела 1288 километре пэнла 12300 километре. Ын Заполярья Советикэ ыс зыдите десетше де ораше ши сате. Се зыдеск руднише, шахте де кэрбунь. Ыс организате 1050 станций поляре.

Униуня Советикэ аре шел май путерник ын луме флот де льодокол. Ыс зыдите аша льодоколурь путернице, ка «Иосиф Сталин», «Вячеслав Молотов», «Лазар Каганович». Кынд а порунши цара,— мынтуе кувынтаря са тов. Папанин,—аесте льодоколурь ор душе ла границенле ноастре а Рэсэриту-луй Депэратат корэбий милитаре.

Прешединтеле плануирий де стат а Униуний РСС тов. Вознесенский ынтынэ кувынтаря са осэдьителор проблеме экономише а пятилетний а трия.

—Ын пятилетка а доуа, — спуне ел, — импунериле ын господэрия нородникэ алкэтуе 157 милиарде рубле, ын пятилетка а трия еле се мэреск пэнла 274 милиарде рубле. Ын время пятилетний а трия а ши ликвидатэ диспропорция ынтре требуинциле индустрией ын электроенергие ши ын путеря электростанциилор.

Ын масштабурь марь се ынсамнэ мэриря продушерий крузымий стратегише — плумб, цинк, никель, олово, алюминий.

Греутатя спецификэ а капиталоимпунерилор ын райоанеле дела Рэсэрит а Униуний РСС се рыдикэ дела 12 процанте ын пятилетка а доуа пэнла 18 процанте ын пятилетка а трия. Ын рэспунс ла провокация мэхэленилор ноштрь нелиништиць ла Рэсэриту Депэртат ной ын трий орь мэрим аиша продукция де индустрие. Путерништия электростанциилор а креште ла Рэсэриту Депэртат ын 3,4 орь. Аишь се креазэ база а патра де металургие а Униуний РСС, добындиря кэрбунилор се рыдикэ ын трий орь, се креазэ индустрия де автомобиле, се дисфэшурэ зыдиря пароходелор.

Рэсэриту Депэртат Советик се префаше ынтр'ун форпост де неынфрынт а Униуний РСС.

Т. т. Пальцев, Бойцов, Корниец, Шагимарданов повестеск с'ездулуй деспре ажунсуриле таре марь а областелор Москва, Калинин, РСС Украинене ши РАСС Башкирэ ын пятилетка а доуа. Сэлутынд плану пятилетний а трия, ей ынтродук ынтр'ынс ун шыр де адэугэрь, ше се атырнэ де рыдикаря господэряскэ де май департе а республишилор ши областелор ести ши сублиниазэ путинцеле таре марь де дисфэшураря индустрией локале, дедесэменя ши а господэрией сэтешть. Тоць шей, каре ау ешит ку кувынтэрь адук факте нумероасе, каре мэртурисеск деспре рыдикаря де мункэ ши энтузиазму немайвэзут а муншиторилор, маселор колхознише ши интелигенцией советише.

Тов. Первухин повестеште с'ездулуй деспре задэчиле, пусе ын плану а трия де шиншь ань ын рамура электрофикацией цэрий. Ла электростанциile, каре сынт де о путере ын 8 милиоане 100 ний киловатшясурь, ый ынсэмнат де зыдит электростанций ной ку путеря ын 9 ши май мулте милиоане киловатшясурь. Ын пятилетка а трия креште ынсэмнат тьелтуиря электроенергией пентру требуинциле де трай.

Тов. Николаева ынтынэ кувынтаря са ынтребэрилор крештерий продуктивитэций мунший ши ролюлуй таре маре а союзурилор професионале ын лупта пентру дисфэшураря нишкэрий стахановисте.

Дупэ кувынтаря тов. Николаева се деклараэ ынтрерупере пэнь сара.

Шединца де сарэ ла 15 март

Ла шединца де сарэ а с'ездулуй ла 15 март, каре с'а дистьис суб прешединца товарэшулуй А. А. Андреев, се прелунже дебателе пе докладу товарэшулуй В. М. Молотов. Ку кувынтэрь ау ешит т. т. Мержулов (комисару нородулуй а металургией негре), Булганин (ынлокуитору прешединтелуй Советулуй Комисарилор Нородулуй а Униуний РСС) Попков (Ленинград) Жемчужина (комисару нородулуй а индустрией де пеште), Игнатов (областя Куйбышев), Богданов (друму де шер Кировский) ши Малышев (комисару нородулуй де зыдиря машинилор грелэ).

Ла шединца де сарэ а сэлутат с'езду делегациile трудиторилор РСС Белорусэ ши а областей Горький.

Ку о кувынтаре стрэлушитэ дела нумеле делегацией нородулуй белорус а ешит артиста нородникэ а Униуний РСС тов. Александровская. Ын кувынтаря са е а експримат сымцуриле ши гындурile нородулуй белорус, фэрэ маржинэ девотат марелуй вождь а нороаделор — товарэшулуй Сталин ши а ынкрединцат с'езду ши пе товарэшу Сталин, кэ трудиторий Белорусией наградите ку орден ымпреунэ ку нороаделе дин тоатэ Униуня Советикэ ын орьше момент ыс гата са апере границеле сфинте а патрией ноастре.

С'езду кэлдурос сэлутэ ынфэцэшторий трудиторилор дин Белорусия.

Дела нумеле трудиторилор областей Горький ку о кувынтаре ынфлэкэратэ а ешит мастеру-стахановисту автозаводулуй Молотов тов. Альшевский. Суб овациile фуртуноасе а с'ездулуй ши стригэтеле путернице де «ура» тов. Альшевский ынкрединцазэ с'езду ши пе товарэшу Сталин, кэ муншиторий, колхозниший ши интелигенция советикэ а областей Горький ор ымплини ши ор супраымплини плану пятилетний а трия де дисфэшураря господэрией нородниче.

НАГРАДИРЬ

Прин Указу Президиумулуй Советулуй Супрем а Униуний РСС пентру лукру ынделунгат, тьиллуитор ши девотат ын апарату органелор кондукэтоаре а ПК(б) дин тоатэ Униуня ыс наградиць ку ордену Ленин: Логинов Леонид Александрович, Паршин Сергей Яковлевич, Поскребышев Александр Николаевич, Силина Татьяна Константиновна, Сухова Елизавета Николаевна, Чернуха Владимир Наумович, ши Чечулин Сергей Феодорович.

Ку ордену Знамя Рошие де Мункэ ыс наградиць 6 оамень, ку ордену «Сэмн де шинсте»—11 оамень, ку медаль «Пентру витежия ла мункэ» — 16 оамень.

(ТАСС).

Дебате пе докладуриле де даре де самэ: а Комитетулуй Централ а ПК(б) дин тоатэ Униуня — тов. СТАЛИН, Комисией Централе де ревизие — тов. ВЛАДИМИРСКИЙ, делегацией Комитетулуй Централ а ПК(б) дин тоатэ Униуня ын Комитету Ымплинитор а Интернационалулуй Комунист — тов. МАНУИЛЬСКИЙ

Кувынтаря товарэшулуй А. А. АНДРЕЕВ

Товарэшь, тоатэ ымпрежураря де ынаинтя с'ездулуй — ашеа, кум треше ын организациile де партид прежудекаря ынтребэрилор с'ездулуй ши алежеря ла с'езд—аратэ, кэ тот партиду мерже кытре с'езду сэу XVIII ку ун сымц де ындестуларя адынкэ моралэ ын лукру сэу, ку конштиенца сылий сале таре марь ши мынцэнирий адынше товарэшулуй Сталин пентру ашея, кэ ел ши ын периоду иста де даре де самэ а дус партиду прин тоате греутэциле спре бируинць ной (**Аплодисменте ынделунгате**).

Рыдикаря, каре аре лок ын легэтурэ ку с'езду партидулуй ын царэ, ла фэбришь, завоаде, ын колхозурь, спуне деасэменя, кэ аист сымц де ындестуларя адынкэ моралэ ретрэеште ну нумай партиду, дар тоатэ цара, тот нородул ностру маре советик.

Кум дар, товарэшь, сэ ну ши ындестулат морал ку результателе лукрулуй партидулуй, дакэ периоду де даре, де самэ ын вяца партидулуй ностру болшевик а фост атыт де богат, плин де лукру маре ши бируинць ной ын тоате рамуриле активитэций политише, господэрешть ши организационале а партидулуй ностру.

Сэ луэм нумай кытевай тоталурь, каре ау фост фэкуте де кытре товарэшу Сталин. Ын время шея, кынд капитализму предунжеште а се збате, а пэши пе лок, ну-й ын путере сэ ажунгэ мэкар нивелу де продушере а анулуй 1929, Униуня РСС тот ын аястэ време а мэрс департе ынаинте.

Продушеря потрижит ку ану 1929 а крескут ла ной апроапе ын шиншь орь. Суб кондушеря партидулуй ын время яста плану пятилетний а доуа а фост ымплинит ынаинте де време. Орындуяла социалистэ а бируит ши деплин с'а ынтэрит. Ый мынтуитэ ликвидаря класелор експлоататоаре, ый фэкут ун пас таре маре ынаинте кытре общтя фэрэ класэ, ку ашеа, кэ готару ынтре класуриле муншиторилор ши цэраништор тот май мулт се штерже пе база бируинцей колективизэрий ши крештерий социализмулуй. Ын время яста ын царэ, кум а спус товарэшу Сталин, а авут лок о революцие ынтрэгэ културалэ.

Тот ын аист период нороду ностру а авут путинцэ сэ приискэ маря Конституцие Сталинистэ, да партиду болшевишилор сэ капете ынкэ ши ынкэ одатэ, ынкредеря тотнородникэ.

Ын периоду де даре де самэ ын царэ пе ларг с'а дисфэшурат нишкаря стахановистэ, адевэрат тотнородникэ, каре а купринс ку дынса тоате рамуриле господэрией ши мунший, нишкаря, каре а фэкут ши фаше о революцие деплинэ ын продушере ши продуктивитатя мунший.

Кум дар сэ ну ший, товарэшь, ындестулат, дакэ партидулуй прин субцынеря ши пэртэшия тотулуй нород й-а спорит сэ дистругэ, сэ нимишиаскэ кадреле троцкисте-бухаринисте ши адтор заговорщишь дэунэторь, ушигашь, шпионь, каре суб кондушеря разведшелор стрэине гэте ликвидаря путерий советише ши реынноиря жугулуй де родые пентру нороаделе Униуний РСС.

Ну поате сэ ну стырняскэ деасэменя ындестуларя адынкэ ши ашел лукру организационал, пе каре л-а фэкут партиду ши Комитету луй Централ ын периоду де даре де самэ, деспре каре а спус товарэшу Сталин.

Ын время яста милиоане де оамень дела завоаде, колхозурь ши ашезэминте ыс рыдикаць ла пэртэшия активэ ын кондушеря де стат, господэряскэ ши вяца обштяскэ. Цара, стату, култура ши кондушеря с'а ымбогэцит ку суте ший де специалишть ной.

Ын аништь шиншь ань ыс слобозыць дин вузурь ши техникумурь 1.287.000 специалишть ной, ненумэрынд специалиштий милитарь. Нумай ын ану трекут ыс слобозыць дин вузурь ши техникумурь 294.700 специалишть ной.

Суб кондушеря партидулуй ын периоду де даре де самэ ыс организате 3450 СМТ ной, песте 660 МТМ, 939 вузурь ши техникумурь ной. Нумэру членилор союзурилор професионале ын периоду иста а крескут ку 4700 ний оамень, членилор комсомолулуй апроапе 3 милионане. Ыс прегэтиць ши репрегэтиць ын время яста песте 1500 ний трактористь ши комбайнерь ной. Ау трекут репрегэтиря сute ший де прешединць а колхозурилор ши бригадирь колхознишь. Ыс организате 2255 организаций ной примаре де партид.

Луынд ын самэ слэбэшюня лукрулуй де дишгептаря идейнико-политикэ а кадрелор ноастре, Комитету Централ, дупэ кум штиць, ын ындрептаря яста а петрекут ун лукру таре сериоз, май алес персонал товарэшу Сталин, каре, некэтынд ла окупаря са де фиекаре зы, а гарантат партиду ностру, ку креаря историей адевэрате а партидулуй болшевик, мынцэнынд ла ше партиду ностру, кадреле ноастре ынтр'о време скуртэ идейник с'ау рыдикат ку кытевай трепте май сус. Да готэряря Комитетулуй Централ деспре пропагандэ, алкэтуитэ суб кондушеря неынжлошитэ ши пэртэшия персонале а товарэшулуй Сталин, есте програма практикэ лупташэ, каре не ноу пуне организаря дишгептэрий политише а кадрелор ноастре.

Не ноу ку тоатэ лимпезышюня ау фост пусе де Комитету Централ ынтребэриле организэрий дисциплиний де мункэ ла ынтреприндерь ши ролюлуй мастерулуй, ше а ынтылнит субцынере шербинте ынтре муншиторь ши персоналу техник ла фэбришь ши завоаде ши ше фэрэ ындоялэ деаму дэ резултате сериоазе ын старя лукрурилор ла ынтреприндере ши слобозырий продукцией.

Партиду ши Комитету луй Централ ну нумай одатэ ын время яста с'ау окупат ку ынтребэриле организационале а зыдирий колхознише ши совхознише. О осэдьитэ бэгаре де самэ ын лукру сэу организационал партиду ши Комитету луй Централ а дат веций диннунтру партидулуй. Кум нумай зу ыншепут а се сымци неажунсурь ын лукру диннунтру партидулуй ын лукру ынфэптуирий демократизмулуй, товарэшу Сталин ши Комитету Централ ку тоатэ аскуцыря ау пус ши ау петрекут ындрептаря аестор неажунсурь таре марь, да организациile де партид фэрэ ындоялэ деаму ау кэпэтат резултате сериоазе ын реынноиря нормелор демократией де партид, алежерий ши дэрий де самэ. Ындрептынд аесте неажунсурь петрешеря а демократией диннунтру партидулуй ын лукру организационал, партиду а трекут ла ындрептаря тот аша фел де неажунсурь, дакэ нумай сериоазе ын союзурile професионале ши ын комсомол Деспре резултателе лукрулуй ын ынцэлесу иста, дупэ кум се веде, ор спуне сынгурь кондукэторий союзурилор професионале ши а комсомолулуй.

Партиду ын периоду иста а адус ын орындуялэ господэрия са де партид ши учьоту членилор де партид. Ый дестул де спус, кэ аму Комитету Централ ын орьше момент поате сэ айбэ ынтыипуире деспре фиекаре член де партид. Ун тотэл фэрэ ындоялэ ынь паре, есте ашеа, кэ ын результату лукрулуй таре маре организационал, петрекут де кытре организациile де партид, суб кондушеря Комитетулуй Централ, с'а ынтэрит легэтура организациилор ноастре ку маселе, да Комитетелор Централе з партиделор комунисте националэ, комитетелор де области ши комитетелор де край ку организациile депе локурь.

Да тоталу шел май главник ши стрэлушит а лукрулуй организационал а партидулуй, фэрэ ындоялэ, есте диштептаря ши ынаинтэря кадрелор нумэроасе ла лукру кондукэтор ын организациile де партид, советише, господэрешть, а союзурилор професионале ши комсомолисте.

Аша кадре ной тинере, рыдикате дин жос дин оамений де фрунте, дин оамений каре крескут ши стахановишть, деасэменя ши пе ашеа, каре ау мынтуит ашезэмынтуриле ыналте де ынвэцэмынт—ла ной ыс суте де ний.

Ку аш вре сэ деклар унеле штирь темейнише деспре стьимбаря алкэтуирий калитативе а кадрелор ноастре.

Яка, де тьилдэ, ын нумэру секретарилор комитетелор де области, комитетелор де край ши Комитетелор Централе а партиделор комунисте националe ной авем 28,6 процанте ку штиинцэ ыналтэ, ку штиинцэ мынтуитэ нижлошие ши немынтуитэ ыналтэ—30 процанте.

Ын алкэтуиря секретарилор комитетелор де области, комитетелор де край ши Комитетелор Централе а партиделор комунисте националe ной авем 53 процанте ку штиинцэ ыналтэ, ынлокуиторий комисарилор нородулуй—68 процанте; начальниций кырмуирилор главниче ши ынтр'уширилор а комисариателор нородулуй — 60 процанте; ынтре директорий ынтреприндерилор — 27,6 процанте ку штиинцэ ыналтэ. Ун нумэр дестул де ынсэмнат де стахановишть сынт аму ла ной ла постурь де кондушере ын комисариателе нородулуй, кырмуириле главниче, ла друмуриле де шер ши ка директорь а ынтреприндерилор индустриале.

Ку стьимбаря о парте де кадре де с'ау банкротат ын партя политикэ ши ын лукру практик, ши ынаинтаря оамений ной ла лукру кондукэтор,—партиду ностру а фэкут ун лукру маре, ел с'а ынтэрит. А авут лок ынсэнэтоширя апаратулуй де стат ши господэреск. Ын каса ноастрэ де партид а стат май курат ши май проаспэт. Легэтура ку маселе ши ку организациile депе локурь а стат май таре. Оамений ной ау адус практика нежлошитэ а лукрулуй практик де жос. Лингуширя ши элементе де дискомунеря моралэ ынтр'о мэсурэ ынсэмнатэ н'ау лок пентру кэ не дыселе ын трекут ле субцыне оамений политик путрезь ше ынсэмнаць, кэдерилор моралэ.

Товарэшу Сталин ын даря де самэ а спус, кэ ын цэриле капиталисте пажиниле пресей бунэуазиние ыс плине ку материале деспре ашеа, кэ, петрекынд курэциря кадрелор ын шей дела урмэ 2—3 ань, большевиший с'ау слэбыт. Ласэ сэ се лиништяскэ апэ ши домнь. Ной ку вой штим дынсе, кэ партиду а фэкут ун лукру маре, ынаинтынд сute де ний де кадре ной, проаспете, немолипсите. Ку аяста ной ам ынтэрит ын тоате пэрциле лукру кондушерий ын организациile де партид, советише, господэрешть ши союзурилор професионале. Лукру аму ла ной ый ку мулт май таре ши май ку нэдежде. Дар некэтынд ла лукру таре маре организационал, петрекут де кытре партид, ынаинтя ноастрэ, товарэшь, ынкэ есте ну пуцин лукру, деспре дынсу а горбит товарэш Сталин.

Деспре унеле задэчь а лукрулуй организационал

Май ынтый, ый дрепт, кэ партиду а дизлегат о задаче маре организационалэ ку ынаинтаря кадрелор ной. Олыту лукрулуй практик, штиинца веций ши ымпрежурэрий конкрете ла кадреле ной фэрэ ындоялэ ый май маре, еле ыс май культурале, мулць ыс ку штиинцэ ыналтэ ши нижлошие, ей ну-с молипсиць ку мушигай бюрократик де кондушере принь директиве, ку фудулие, вождизм, май мулт ыс легате ку маселе, ыс май шинстите ши май девотате партидулуй сэу. Ый креатор фонд нинунат таре прециос. Задача се ынтьее ынтр'ашея, ка де прецуит фонду иста, де ажутат кадрелор ной сэ се рыдиче пэнла нивелу кондукэторилор адевэраць. Практикэ сериоазэ де лукру кондукэтор ей ынкэ н'ау, требуе де ажутат лор ын лукру иста ши ын кэпэтаря кэлирий большевиште ши диштептэрий политише.

Ын а дойля, товарэшу Сталин а спус деспре требуинца гарантэрий унирий дрепте ын кондушеря де партид а лукрулуй де партид-политик ши а кондушерий ку господэрия.

Оаре путем ной сэ спунем, кэ комитетеле ноастре де край, де област ши районале ын практикэ деаму подеплин ау ынсушит ынгребэря яста организационалэ? Ну, аяста ынкэ ну се поате де спус.

(Прелунжире пе пажина 2)

С'езду XVIII а партидулуй комунист (а большевишилор) дин тоатэ Униуня

Дебате пе докладуриле де даре де самэ: а Комитетулуй Централ а ПК(б) дин тоатэ Униуня — тов. СТАЛИН, Комисией Централе де ревизие — тов. ВЛАДИМИРСКИЙ, делегацией Комитетулуй Централ а ПК(б) дин тоатэ Униуня ын Комитету Ымплинитор а Интернационалулуй Комунист — тов. МАНУИЛЬСКИЙ

Прелунжиря кувынтэрий товарэшулуй А. А. АНДРЕЕВ

Ку пэрере де рэу, тьяр ын время шей де май ла урмэ Комитетулуй Централ и с'а венит сериоз де ындрептат унеле комитете де область ын кондушеря лор динтр'о парте: орь се еу ку лукру господэреск, уйтынд задэчиле де партид - политише, орь, ындэрэпт, дэу ынлэтурь лукру господэреск, да пе урмэ се окупэ ку дынсу ын рындуяла ликвидэрий руперилор.

Пропунериле пе статут каре-с ынтродусе ла прекэтаря с'ездулуй, превэд апуларя унелор секций де продушере де рамурэ. Дар аяста дефел ну се поате де прекэтат ка ынгустиря задэчилор де кондушере ку лукру советик ши господэреск. Ындеобште ый грeу ши ну-й ку путинцэ де ынсэмнат, ше процент де бэгаре де самэ шя де лукру ын организацииле ноастре требуе сэ маргэ ла лукру де партид-политик ши каре ла кондушеря господэряскэ. Аиць требуе де реешит динтр'ашея, ше а спус товарэшу Сталин ын ану 1937 ла Пленуму Комитетулуй Централ а ПК(б) дин тоатэ Униуня. Товарэшу Сталин а спус:

«Дакэ аму уний а ноштрь товарэшь, апукынду-се де ынтэриря лукрулуй де партид-политик, ор пуне де гынд сэ се дэе ынлэтурь дела господэрие, апой аяста а ши алтэ крайносте, каре не-а цыне пе ной ну май пуцине жертве. Ну се поате а се ложи дела о крайносте ла алта. Ну се поате де диспэрцит политика дела господэрие. Ной ну путем сэ не ынлэтурэм дела господэрие тот аша, кум ну путем се не ынлэтурэм дела политикэ. Пентру ындэмынаря ынвэцэрий оамений обишнуит диспэрцеск ынтребаря методологик а господэрией дела ынтребэриле политиший. Дар аяста се фаше нумай методологик, искусник, нумай пентру ындэмынаря ынвэцэрий. Ын вяцэ, ындэрэпт ла практикэ политика ши господэрия ыс де недиспэрцит. Еле фиинцазэ одатэ ши акционязэ одатэ, ши ашела, каре гындеште ын лукру ностру практик сэ диспэрцаскэ господэрия дела политикэ, сэ ынтэряскэ лукру господэреск ку прецу никшурэрий лукрулуй политик орь, ындэрэпт, сэ ынтэряскэ лукру политик ку прецу никшурэрий лукрулуй господэреск, — ашела нумайдекыт нимереште ын тупик».

А трия ынтребаре. Товарэшу Сталин ка уна дин задэчиле организационале пуне ынаинтя организациилор ноастре де партид задача де ынтэриря ку оамень а осэдьителор рамурь а лукрулуй советик ши господэреск, ка сэ ну стьимбе (подменять) органеле советише ши господэрешть ши сэ ну се префакэ пе сыне ын аша органе. Яка ше а спус товарэшу Сталин ын привинца аста ын ану 1937 ла Пленуму Комитетулуй Централ а ПК(б) дин тоатэ Униуня:

«Сенсу пунктулуй вестит а проектулуй резолюцией деспре слобозыря организациилор де партид дела мэрунцэшуриле господэрешть ши ынтэриря лукрулуй де партид-политик есте ну ынтр'ашея, ка сэ се ынлэтурезе дела лукру господэреск ши дела кондушеря господэряскэ, да нумай ынтр'ашея, ка сэ ну лэсе май мулт практика де стьимбаре (подмена) ши де обезличкэ а органелор господэрешть, ынтр'ашел нумэр ши май алеа а органелор агриколе ку организацииле ноастре де партид. Требуе, ынсамнэ, де ынсушит методу кондушерий большевише ку органеле господэрешть, каре есте ын ашея, ка де ажутат систематик органелор есть, де ынтэрит систематик пе дынселе ши де кондус ку господэрия ну ын афарэ де органеле есть, да прин трынселе».

Оаре се поате, товарэшь, де спус, кэ преынтымпинаря яста сериоазэ а товарэшулуй Сталин деаму педеплинт ый ынфэптуитэ де кытре организацииле ноастре? Ну, аяста ну се поате де спус деатыта, кэ ын унеле организаций а ноастре ау лок пэн аму доуэ тимурь де лукру ши доуэ тимурь де лукрэторь. Уний, каре се стэруе сэ факэ тот сынгурь, сэ апукэ де тот, траг поате мэрунцишуриле кондушерий господэрешть ши советише ын организация де партид, ши ын результат ну-с ын старе сэ се испрэжяскэ ши сэ адукэ лукру ла капэт, фэкынд ку аяста обезличкэ организацилор советише господэрешть.

Алт тип де лукру ши де лукрэторь — аяста есте адушеря кондушерий сале пэнла кондушеря деобште ку директиве, перепорунширя поатей кондушерий конкрете ши оперативе куй нума ну врей. Еу аш путе сэ адук ну пуцине асэмэнэтоаре тылде конкрете дин лукру осэдьителор комитете де область, дар аяста те-й нера де ый требуиншьос. Задача ый ынтр'ашея, ка педеплин де ликвидат неажунсуриле есть прин ынтэриря ку оамень а органелор советише ши господэрешть ши кондушеря дряптэ ку дынселе.

А патра. Ка ши ыннаинте шел май сериоз ын кондушеря ку орь ши ше лукру рэмыне алежеря оаменилор ши контроляря ымплинирий. Вой штиць, кэ аяста сериоз требуе ынкэ ын время веций сале Ленин, ка ынвояла темейникэ организационалэ а кондушерий дрепте. Аяста рэмыне шел май важник ши пэн ын время яста. Деспре аяста ынтотдеауна ынкордат не аминтеште товарэшу Сталин.

Оаре се поате де спус, кэ ынвояла яста темейникэ организационалэ а кондушерий де партид, советише ши господэрешть а ынтрат ын трупу ши ын сыжеле кондукэторилор ноштрь? Ну, аяста де спус, товарэшь, ну се поате:

Лукру десеорь се адуше ла ашея, кэ се кок директиве, каре репетэ уна не алта, ши рэмын фэрэ контроляря ымплинирий. Десеорь алежеря оаменилор ый организатэ атыт фэрэ бэгаре де самэ, кэ дупэ дынса нумай декыт урмязэ мутаря кадрелор, стьимбаря деасэ а оаменилор, деатыта, кэ ей ну гарантязэ лукру ла каре-с ынсэмнаць.

Ынсамнэ, задача ый ынтр'ашея, ка де ликвидат неажунсуриле есть ши ынтр'адевэр де петрекут алежеря ку бэгаре де самэ а оаменилор ши контроляря ымплинирий ка ынвояла темейникэ а тотулуй лукрулуй ностру виитор.

А шяся. Требуе де спус деспре ашея, ка ну де скэпат дин бэгаре де самэ а кондушерий ши контролюлуй организациилор де партид нишь о рамурэ де лукру — политик господэреск ши советик. Уроащеле спун, кэ ын привинца аста ын трекут ау фост скэпате неажунсурь таре марь де кытре организацииле ноастре, ши Комитетулуй Централ и с'а венит сериоз де ындрептат унеле комитете де области ши де край.

Де тылдэ, ну се поате де спус, кэ-й тот ла кале ку кондушеря ку аша рамурэ важникэ, каре ый легатэ ку ынслужиря требуинцилор ненижлошите а локуиторимий, ка тыргуяла де стат ши кооператив. Оаре се поате де лэудат, кэ организацииле ноастре де партид дестул де сериоз кондук ку лукру иста ши ку лукру де партид ын ашеэмынтириле есть? Ну, ку аста ну се поате де лэудат.

Ну се поате де рекуноскут деасэменя де ындестулэтоаре кондушеря ку лукру де партид ын вузуриле ши техникумуриле ноастре, унде се тэтеск суте де ний де тинеримя ноастрэ май бунэ, каре мыне, дупэ мынтуиря ынвэцэтурий ор лукра ши ор кондуше ын шеле май фелурите рамурь а лукрулуй политик, господэреск ши культурал. Доар ла ной ын вузурь ши техникумурь се ынвацэ 1.553 ний оамень. Кырнитурэ сериоазэ, дупэ преынтымпинаря товарэшулуй Сталин, организацииле ноастре де партид ын привинца яста ынкэ н'ау фэкут

Ши, ынсфыршит, деспре лукру де партид ын господэрия сэтяскэ. Фэрэ ындоялэ, кэ ын периоду де даре де самэ лукру де партид-политик ын господэрия сэтяскэ с'а ынтэрит. Нумэру организациилор примаре ши нумэру членилор де партид а крескут. Дар тотуш требуе де рекуноскут слэбэшюня лукрулуй ностру де партид ын господэрия сэтяскэ ши некорыспундеря луй ын потрижире ку задэчиле шеле таре марь а лукрулуй ностру ын сат ши ындеобште ын господэрия сэтяскэ. Сэ луэм мэкар старя лукрулуй ку организацииле примаре ши комуништий, каре сынт ын колхозурь.

Ын ану дела урмэ, ной авем карева крештере а нумэрулуй членилор де партид ын колхозурь, дар, ну се поате ынкэ де сокотит нормал, кынд ла ной ын 243 ний колхозурь сынт нумай 12 ний организаций примаре де партид, ку нумэру членилор ши кандидацилор — 153 ний.

Да ын унеле области лукру стэ осэдьит де рэу.

Яка, де тылдэ, республика Белорусэ. Ын 9.665 колхозурь сынт нумай 44 организаций примаре ын колхозурь ку 614 члень де партид.

Ын областя Вологда ын 5.970 колхозурь сынт 31 организаций примаре ку 442 члень де партид. Ын областя Пермь ын 3.314 колхозурь сынт 16 организаций примаре ку 274 члень де партид.

Тот ынтр'ашей време сынт республишь ши области, унде лукру стэ ынсэмнат май дыне. Де тылдэ, ын Азербайджан ын 3.677 колхозурь сынт 882 организаций примаре ку 14.500 члень де партид. Ын Казахстан ын 7.347 колхозурь сынт 1.239 организаций примаре ку 15.600 члень де партид. Ын областя Сталинград ла 1.655 колхозурь сынт 507 организаций примаре ку 5.286 члень де партид. Яка, ведець, ше деосэдьире есте ынтре осэдьите области.

Требуе деасэменя сэ дорим, ка организацииле комсомолулуй сэ дэе бэгаре де самэ сериоазэ ынтэриря лукрулуй комсомолулуй ласат, Комсомолу ар'путе педеплин сэ айбэ, дакэ ну ын тоате, апой ынтр'ун нумэр ынсэмнат де колхозурь организацииле сале примаре, дар одатэ ку аяста лукру стэ аша, кэ дин 243 ний колхозурь май мулт декыт ын 100 ний колхозурь ну-с организаций примаре комсомолисте.

Динтр'аяста, се ынцэлеже, товарэшь, ну есэ, кэ организацииле ноастре требуе сэ ыншяпэ о кампание де мэриря механикэ а нумэрулуй организациилор примаре ши членилор де партид ын колхозурь, дар тотуш ной аму авем ын колхозурь мулць оамень де фрунте, каре дореск сэ шие члень а партидулуй ностру, ши ын лукру ностру де май департе ной сынтем дэторь сэ кэпэтэм мэриря нумэрулуй комуништилор ын колхозурь ши нумэрулуй организациилор примаре. Аяста не-а ушура ноуэ кум задача лукрулуй политик ын колхозурь, аша ши организаря кондушерий ку колхозуриле.

Деспре задэчиле ноастре ын господэрия сэтяскэ

Товарэшу Сталин а пус задэчь марь ши сериоазе ын партя господэрией сэтешть:

«А дисфэшура пе май департе рыдикаря агрикультурий ши жиритулуй ностру ку ашея, ка ын время шей май апроапе 3—4 ань сэ кэпэтэм ын фиекаре ан продушеря грэунцелор де 8 милиарде пудурь ку роада нижлошие пе гектар де 12—13 центнере, де мэрит продушеря пе культурile технише ку 30—35 проценте ын нижлошиу, де мэрит нумэру каптелор де ой ши порць ын доуэ орь, нумэру каптелор де жите марь корнэрате— ку в'о 40 проценте, нумэру каптелор де кай — ку в'о 35 проценте».

Задэчиле есть ыс реале. Еу аш вре сэ мэ опреск ла путинциле шеле марь, пе каре ле авем ын господэрия сэтяскэ.

Ну се поате де диспрецуит ашея, кэ душманий нородулуй де тот фелу, фэрэ ындоялэ, ау фэкут ну пуцинэ пагубэ колхозурилор ши совхозурилор ку дэунаря ын господэрия сэтяскэ. Аму ый ынцэлес, кэ де душманий нородулуй суб кондушеря разведшелор стрэине а фост рэзгындит ши с'а петрекут плану провокацией ларж. С'ау фолосит тоате нижлоашеле пентру креаря фоаметей ын сату колхозник, пентру ашея, ка сэ стырняскэ немынцэнире ын царэ. Ындеобште грeу се дэу орь кэрора экспримэрь ашей урэ мыршавэ ши нижлоашеле турбате, пе каре ле фолосе душманий, ка сэ капете целю сэу. С'ар путе де спус кэ истоиря оменяскэ ну штие никэ асэмэнэтор ку шей сэлбэтэшюне, пе каре о фолосэ душманий норэдулуй.

Дэунэторий мэскаць петреше молипсиря де масэ а жителор колхознише ши совхознише ку рэпшогэ, сибирская язва ши ку алте боль молипситоре, да дела вите ый молипсэ ши пе оамень. Ынлок де а продуше ын био-лабораторий препарате де лекуире, душманий, каре ау рэзбэтут аколо, прегэтэ отравурь пентру отрэжиря жителор, ын фел искусник се фэше липса де нэтрец, ка сэ стырняскэ периря ын масэ а жителор.

Пентру а руина колхозуриле, душманий, каре ау рэзбэтут ын органеле агриколе, руина машиниле сэтяногосподэрешть ла СМТ ши совхозурь. Петреше арату ын фацэ а ланурилор ку цель де а ынгуноеши пынеле, фелурит аместика ла стрынсу пынелор ши пагубе пыня пе рэдэшинэ, да пыня стрынсэ о путрезэ ын складурь ши о молипсэ ку клещ. Ый грeу де нумэрат нижлоашеле шеле мыршаве, ку каре с'ау фолосит душманий нородулуй. Господэрия сэтяскэ а фост, кум се веде, об'ектэ темейник де дэунаре ши а лукрулуй де диверсие а душманилор. Дар душманий с'ау грешит. Лор ли с'а венит сэ се ынтылняскэ ку десеткие де милиоане де цэрэниме колхозникэ, каре ну вра сэ трэяскэ пе веть. Душманий ау врут сэ руинезе колхозуриле. Аяста лор ну ле-а спорит. Ей ау дат песте ун пэрете де колхозурь ынтэрите, песте ура а тотулуй нород. Унде сэ се май лупте ей, аишть гындэшей жалнишь ымпотрива нородулуй гигант ши партидулуй луй. Ши нороду й-а скутурат ши й-а ынлэтурат ши ындэушит пе гындэшей ишти, да колхозуриле ноастре ау ешит дин луптэ ымпотрива дэунэторилор ынкэ май мулт ынтэрите.

Каре-с стьимбэриле темейнише, каре ау авут лок ын господэрия сэтяскэ ши ын колхозурь ын периоду дела с'езду XVII а партидулуй ностру? Товарэшу Сталин а спус деспре дынселе. Реконструкция техникэ а господэрией сэтешть ый мынтуитэ. Нумэру СМТ ын периоду ыста а крескут ын доуэ ши шевай орь. Путернишия паркулуй де трактоаре тот ынтр'ашелаш период с'а мэрит де 3 орь. Нумэру комбайнелор а крескут де 6 орь. Трий пэтримь дин тот пэмынту де арат а колхозуриlor се лукрязэ ку трактоаре де СМТ. Май мулт де жумэтате де сэмэнэтурь колхознише се самэнэ ку сэмэнэтоаре де трактор ши се стрынг ку комбайнеле. С'а ымбунэтэцит калитатя прелукрэрий пэмынтулуй ын колхозурь. Супрафаца паринелор а крескут дела 19 милиоане пэнла 31 милиоане гектаре, арэтура де зэбле—дела 24 милиоане пэнла 53 милиоане, сэмэнэтуриле ку сэмынцэ де сорт— дела 27 милиоане пэнла 67 милиоане, адика ау стат партя май маре.

Одатэ ку аяста а крескут ынсэмнат продукция ши продуктивитатя господэрией сэтешть, родиря агрикультурий ноастре ши продуктивитатя житеритулуй. Дин рэдэшинэ с'а стьимбат бунэстаря материалэ а цэрэнимий колхознише. Венитуриле бэнешть а колхозурилор ау крескут ын потрижире ку ану 1934 ын 3 орь. Венитуриле пе трудодзыле а огрэзилор колхознише ау крескут ын партя натуралэ ын доуэ орь ши жумэтате, да венитуу бэнеск пе о оградэ колхозникэ с'а рыдикат ын 4 орь. Се поате де нумэрат аму, кэ-й ликвидатэ педеплин старя шея, кынд колхозниший н'аве вашь. Вяца авутэ ын колхозурь а статфакт. Аша кэ ашея, деспре ше а спус товарэшу Сталин ла с'езду I а колхозницилор-ударнишь дин тоатэ Униуня деспре вяца авутэ— ый ындрептэцит педеплин.

Ниць ну-й де горбэ деспре стьимбэриле шеля марь, каре ау авут лок ын сату колхозник ын партя политикэ, культурялэ ши социалэ. Тоате стьимбэриле есть фундаментале ын господэрия сэтяскэ ши ын колхозурь с'ау петрекут ку алкэтуиря интелигенцией кутоту ной колхознише сэтяногосподэрешть, кадрелор ной а продушерий сэтяногосподэрешть

Нумай трактористь ши комбайнерь се нумэрэ май мулт де ун милион ши жумэтате оамень; агрономь, землемерь, зоотехниць, медиць-ветеринарь, фелдшерь — май мулт де 300 ний оамень; суте де ний де прешединць а колхозурилор, бригадирь, лукрэторь а житеритулуй.

Колхозуриле ау стат о сылэ уникэ ши о господэрие уникэ ла сат. Строю колхозник ый де некэлкат, ел а ынтрат ын трупу цэрэнимий ноастре. Вяца ын афарэ де колхоз а стат ну ку путинцэ. Аша-с тоталуриле лукрулуй партидулуй ностру ын господэрия сэтяскэ. Ынсамнэ, товарэшь, ыс креате путинць колосале пентру нишкаря ынаинте ын рамура господэрией сэтешть.

Ну-й ше де доведит, кэ господэрия ноастрэ сэтяскэ ши агрикультура ыс шеле май мэшкате, шеле май механизате ын тоатэ лумя. Ши тотуш, еле рэмын ын атырнаре таре маре дела стихия натуралэ—аяста ной сынтем дэторь сэ рекуноаштем. Ын фиекаре ан ба ын уна, ба ын алтэ парте а Униуний РСС дела вынтурь сэшетоасе, дин пришина неажунжерий влагэй ши плоиор, колхозуриле ши совхозуриле прэпэдеск суте милиоане де пудурь де грыне ши де нэтрец. Ын аша сэшетэ, каре а куприне ын ану трекут Поволжья ши унеле области а ноастре централе, ын царэ ын время строюлуй веть ын господэрия индивидуалэ сэтяскэ ар ши фост фэрэ ындоялэ фоамете страшникэ, да милиоане де господэрий

С'езду XVIII а партидулуй комунист (а большевишилор) дин тоатэ Униуня

Дебате пе докладуриле де даре де самэ: а Комитетулуй Централ а ПК(б) дин тоатэ Униуня—тов. СТАЛИН, Комисией Централе де ревизие—тов. ВЛАДИМИРСКИЙ, делегацией Комитетулуй Централ а ПК(б) дин тоатэ Униуня ын Комитету Ымплинитор а Интернационалулуй Комунист—тов. МАНУИЛЬСКИЙ

Прелунжиря кувынтэрий товарэшулуй А. А. АНДРЕЕВ

Аша стэ лукру пе грэунцэ.

Да яка ше лукрурь се фак пе бумбак. Прин роада нижлошие ын Униуня РСС ын ану 1938 12,9 центнере депе гектар, ын осэдьите районе деаыптрегу ыс кэпэтате роаде: ын районеле Геок-Тепинск шн Фарабский РСС Туркменэ—кыте 23,8 центнере депе гектар; ын району Сталинабад, РСС Таджикэ—кыте 27,8 центнере бумбак депе гектар; ын району Избаскентск областя Фергана—кыте 33 центнере депе гектар. Деаынтрегу ын колхозурь деаму-с кэпэтате розде мулт май ынсэмнате де бумбак. Колхозу *Карл Маркс* а РСС Туркменэ а стрынс кыте 43 центнере депе гектар; колхозу *Чапаев* РСС Туркменэ—кыте 43 центнере депе гектар. Ын бригэзь деаынтрегу роада шей май нантэ де бумбак деаму-й кэпэтатэ ын 91 центнере депе гектар ын бригада луй т. Курбанов колхозу *Тельман*, РСС Узбекэ. Яр о роадэ ынкэ май нантэ аратэ звениле де бумбак. Де тыилдэ, звеноу а т. Абдураимов Р., колхозу *Ворошилов* РСС Киргизэ, а стрынс 108 центнере депе гектар, звеноу колхозникулуй депутатулуй Советулуй Супрем а Униуний РСС т. Алланазар Худаев, колхозу *Сталин* району Свердловск, РСС Узбекэ а стрынс 125 центнере депе гектар; звеноу луй т. Ташбаев А. областя Фергана а стрынс 130 центнере депе гектар; звеноу т. Алиева, колхозу *Литвинов* РСС Азербайджанэ—151 центнере депе гектар.

Звеноу луй т. Годжар Мустафа кызы колхозу *Ворошилов* РСС Азербайджанэ а стрынс 151 центнере депе гектар. Аша стэ ла ной лукру ку бумбаку.

Да яка ше аре лок ку ину. Прин роада нижлошие ын Униуня РСС, стрынсэ ын ану 1938, ын 2,7 центнере депе гектар, сынт осэдьите районе, каре деаму ау стрынс о роадэ ын доуэ орь май маре. Де тыилдэ, району Краснохолмский областя Калинин а стрынс кыте 4,6 центнере депе гектар; району Камянский областя Калинин—кыте 5,3 центнере депе гектар.

Ын осэдьите звений: звеноу а т. Возжаева, колхозу *Каганович* облатся Киров а стрынс ын фуйор 12,8 центнере депе гектар; звеноу а т. Кандерева колхозу „Юный коммунар" а районулуй Чаусский РСС Белорусэ а стрынс кыте 14 центнере депе гектар; звеноу а т. Филькина дин колхозу „1 Май" району Мстиславльский РСС Белорусэ а стрынс 17,6 центнере депе гектар; звеноу а т. Барановская колхозу *Тельман*, району Эмильчинский областя Житомир а стрынс ын ану 1936—14 центнере, ын ану 1937—20,6 центнере, да ын ану 1938—21,75 центнере депе гектар.

Тот аша-й шн ку свекла. Прин роада нижлошие ын Униуня РСС ын ану 1938 141 центнере депе гектар, осэдьите районе ын ынтрегу стрынг ынсэмнат май мулт. Аша, де тыилдэ, району Широковский областя Днепропетровск а стрынс кыте 335 центнере депе гектар; району Кантский РСС Киргизэ—кыте 361 центнере депе гектар; колхозу „Пентру линия Комитетулуй Централ" району Калининский, РСС Киргизэ—442 центнере депе гектар. Ын осэдьите бригэзь: де тыилдэ, бригада луй т. Гет-а совхозулуй де свеклэ дин Згуровск, областя Полтава а стрынс о роадэ де свеклэ де 455 центнере, да ын ану 1938—545 центнере. Бригада луй т. Мамунов колхозу „Социалей", району Кантский, РСС Киргизэ а стрынс о роадэ де свеклэ ын нижлошну 534 центнере. Ын звений ый кэпэтатэ о роадэ май маре декыт 1000 центнере: звеноу а т. Охота С. Д., колхозу „Червоний передовик", областя Виница а стрынс ын ану 1936 о роадэ де 835 центнере, да ын ану 1938 деаму 1.062 центнере депе гектар; звеноу а т. Пилипенко колхозу „Червона Украина", району Лозовский, областя Харьков а стрынс о роадэ де свеклэ ын ану 1936—700 центнере, да ын ану 1938—1049 центнере; звеноу а т. Проволоцкая совхозу *Микоян*, областя Кировоград а стрынс ын ану 1938—1103 центнере депе гектар.

Аша тыилде с'ар путе де адус сутe шн ний. Якэтэли-с резервеле адевэрате! Кыте-с аишя путинць ынтре 56 пудурь де роадэ нижлошие ын царэ пе культурь грэунцоасе шн роада ын 512 пудурь депе гектар, деаму кэпэтате де кытре фрунташий господэрией сэтешть! Ынтре роада де 12,9 центнере де бумбак шн 151 центнере деаму кэпэтате де кытре колхозниий де фрунте! Ынтре роада де 2,7 центнере де ин депе гектар пин Униуне шн 21 центнере деаму кэпэтате де кытре фрунташ! Тот аяста-шн пе свеклэ. Кыте сынт аишь путинць шн резерве ын господэрия сэтяскэ, каре дистьид ла ной оамень де фрунте а господэрией сэтешть.

Ше оамень сынт аиштя? Оаре ну ынтымплэтор стрынг ей аша роаде?

Аиштя оамень, товарэшь, ыс обишнуиць, ау ешит ей ын трекут дин фамилиile нижлокаше, батраше шн сэраше, шн, кум а спус товарэшу Сталин деспре стахановиштъ, — аишя с оамень обишнуиць шн скромнишь, фэрэ орь-ше претензий ла ашея, ка сэ ка пете лавре де фигуре де о ынсэмнэтате тотуналэ. Аиштя-с оамень, каре ау ыйвэцат шн ынвацэ натура крескэтурилор ла практикэ, ла лукру сэу, каре ау ыысушит штиница агротехникэ шн ишкэ аястэ штиинцэ ыннаинте, креынд норме кутоту ной шн регуле ной пентру господэрия сэтяскэ. Аиштя оамень ау кэпэтат аша результате марь а лукрулуй сэу, деатыта, кэ юбеск лукру сэу.

Требуе де авут ын ведере, кэ аиштя деаму ну с унитэць. Аша оамень шн асэмэнэторь ку дынишь, диштептаць де кытре партиду ностру, деаму-с десетше де ний. Уний дин ей сынт депутаць а Советелор Супреме, мулць ыс наградиць ку орд не. С'ау ивит аиштя оамень ле база бируинций шн ынтэририй колхозурилор, пе база ынармэрий господэрией ноастре сэтешть ку машинь де класу ынтый, пе база лукрулуй таре маре а партидулуй шн грижей де тотдеауна деспре господэрия сэтяскэ а товарэшулуй Сталин. **(Аплодисменте).**

Ын ше дар ый секрету спорулуй лор? Ше фолосеск фрунташий господэрией сэтешть пентру приниря роаделор нанте? С'ар путе де демонстрат воуэ ашеле мэсурь, пе каре ле фолосеск осэдьите колхозурь, бригэзь шн звений, яр ындеобште тоате аесте мэсурь а фрунташилор се адук ака ла ше:

Ынтый, фрунташий господэрией сэтешть фолосеск мэсуриле агротехниште ын комплекс, ын легэтура унеи ку алта, да ну рупынд о мэсурэ дела алта.

Мэсуриле лор, ын а доуа, се адук ла лупта пентру влагэ прин оприря омэтулуй, арэтура ындэторитоаре шн девреме де зэбле, рыдикаря парининлор, борониря сэмэнэтурилор ну нумай ашелор де тоамнэ, да шн ашелор де варэ пентру ынлэтураря скоарцей дупэ плой. Ла урмэ, еу требуе сэ ынсэмн, товарэшь, есте фэрэ ындоялэ ун прийом агротехник кутоту ноу, каре д'ау ынтродус фрунташий ноштрий а господэрией сэтешть.

Ын а трия, ын лупта ку буруяну шн пентру структура грунтулуй ку ынтродушеря севооборотурилор, арэтурий адынць, лущовка, плижиря, сэмэнэтурилор шн курэцыря сэмынций дела гуной.

Ын а патра, гарантэря сэмэнэтурилор деврень ын сроюрь скурте. Сэмэнату, ка регулэ, се пётреше ку сэмынцэ яровизатэ дупэ методу академикулуй Лысенко.

Май департе, фрунташий господэрией сэтешть кутоту пе ноу се апротьне де ынтрёбаря сэмэнатулуй сэмынций ын ашей ынцэлежере, кэ капэтэ сэмэнату мулт май дрепт а сэмынций пе супрафацэ шн ын партя яста хотэрытор фэрымэ тоате нормеле де традиције де сэмэнат. Ей ну се ындестулязэ нумай ку греутатя, дар реесэ дин нумэру грэунцелор пе супрафацэ пентру ашея ка диитр'о парте, сэ ферякэ прин сэмэнату дес адэсаря крескэтурилор уней пе алта ын рындурь, да дин алтэ парте, сэ фолосаскэ кыт се поате май интенсив супрафаца сэмэнэтурилор. Уний фрунташь, неындестулындусе ку конструкция сэмэнэторелор ноастре ку рындуриле лате, мэрца сэмэнэтура ынкрушиетэ пентру ашея, ка май дрепт сэ ынфолосяскэ супрафаца шн май дрепт сэ ашезе крескэтуриле.

Фрунташий господэрией сэтешть ын лупта пентру роада нантэ пе ланурь ындэторитор ынфолосеск гуной шн ынгрэшеминтеле химише. Кутоту ноу, ше ау ынтродус ын партя аста фрунташий шн ше н'а фост ын штиинцэ,—аяста й грэниря крескэтурилор ку ынгрэшеминте дупэ сэмэнат. Шн, ынсфыршит, лупта пентру стрынсу ла време.

Яр уний фрунташь трек ла агротехника мулт май нантэ, ла ударя сэмэнэтурилор грэунцоасе. Де тыилдэ, бригада луй т. Олейников колхозу „Красный партизан" областя Сталинград, а стрынс 445 пудурь де грэунцэ дене гектар ын ану сэшитое 1938.

Яр таре важник ый ашея, кэ фрунташий господэрией сэтешть шн колхозурile де фрунте реесэ ну дин шаблон шн ну дин ынфолосиря механикэ а шелорэ орь адлора мэсурь агротехнише, да дин прецуиря шн ынвэцаря грунтурилор локале шн ынвоелилор климатише.

Яка ын темей, товарэшь, сенсу ашелуя, ку ше стрынг фрунташий роаде де рекорд. Шн тотуш ей сынгурь слуя, кэ ной ынкэ ну фашем тот, ной ынкэ путем сэ фашем май мулт пентру ашея, ка де стрынс роаде май марь. Яка деше ей стрынг роаде ыналте ну ынтымплэтор тот пе ашел пэмынт, депе каре се стрынже шн роада никэ. Лукру ый ын ашея, кэ ей деаму сулуи шн цын ын мынь родиря шн дин ан ын ан, апроапе, приноск ашея, ше ынсамнэ ын планурiле сале.

Се ынтрябэ, есте оаре аишя ын аесте мэсурь шева необишнуит шн некупутинцэ пентру алте колхозурь шн колхознишь. Ну, тоате аесте мэсурь сынт кутоту ку путинцэ центру фиекаре колхоз шн колхозник.

Еу шеу ертаре, товарэшь, кэ пре амэнунцит мэ опреск ла аесте ынтребэрь шн м'зм апукат де арэтаря амэнунцитэ а ынтребэрилор естя, яр еу аш вре воуэ, кондукэторилор организацилор де партид, секретарилор комителор районале, комителор де областе шн алтор лукрэторь де партид сэ арэт ын фел ынобштит, сэ доведеск ну пе регуле ындеобштите, да пе факте, пе лукру ностру десетшелор де ний де оамень жий, колхозурилор ноастре, ше нишкаре стрэлушитэ, сэнэтоасэ, тынэрэ, каре тот бируеште се петреше ын сату колхозник шн ше путинць марь ной ку вой авем центру перевороту готэрытор ын продуктивитая господэрией сэтешть. **(Аплодисменте).**

Вой ведець, товарэшь, кум рыстьеск тоате готареле, тоате тесриile, тоате горбеле деспре пэмынтурь родиторе ши неродиторе суб апэсаря колхозурилор шн колхозницилор де фрунте. Кум ей, аишть оамень скромнишь ку практика са деаму ау креат о штиинцэ ынтрягэ де роадэ нантэ шн слобозыря деплинэ а агрикультурий дела ынрыурыриле стрикэтоаре а стихией натурале.

Еу ам горбит деспре путинциле таре марь ын партя роадей.

Тот аяста се поате де спус шн ын партя резервелор таре марь, деаму адунате ын механизаря господэрией сэтешть, ку атыт май мулт, ынкэ требуе де спус, кэ уние комитете де области а ноастрэ катэ нумай ынтр'о парте—ла требуинць сэ ле дэе май мулте комбайне шн май мулте тракторе шн уитэ партя рыдикэрий продуктивитэций машинилор сэтяногосподэрешть, да трактористий шн комбайнерий-ынцаинташ аратэ, кыт ыс де марь резерве ле шн путинциле естя ла фолосиря тракторелор шн комбайнелор.

Яка нумай ынскурт кытева цыфре. Ын время шея, кынд продуктивитая нижлошие пин Униуне, деосэдьит пе трактору ку роць ынтр'ун сезон алкэтуеште 411 гектаре ын ану 1938 шн пе шел ку гусеницэ—ЧТЗ—1117 гектаре, продуктивитатя, каре деаму-й кэпэтатэ, алкэтуеште ын ынтрежиме: ын РАСС Крымская—693 гектаре пе ун трактор ку роць шн 1726 пе ун трактор ЧТЗ; ын РАСС Татарэ—пе ун трактор ку роць—610 гектаре шн пе ун трактор ЧТЗ—1596 гектаре. Ын СМТ Актанышская а РАСС Татарэ пе ун трактор ку роць прелукрат ын нижлошну 1296 гектаре; ын СМТ Россошанская а областей Воронеж пе ун трактор ку роць—1306 гектаре шн пе ун трактор ЧТЗ—2745 гектаре; ын СМТ Красноармейская а РАСС Крымская пе ун трактор ку роць—1095 гектаре, пе ун трактор ЧТЗ—2066 гектаре.

Ынкэ май нанць арэтэторь де фолосиря тракторелор дэу трактористий шн бригадирий деосэдьиць. Де тыилдэ, бригадиру Пирожков дин СМТ Муравлянская а областей Рязань ку ун трактор ЧТЗ а прелукрат 5100 гектаре; тов. Бахолдина трактористэ - бригадир а СМТ Таловская а краюлуй Алтайск, ку ун трактор ЧТЗ а прелукрат 5200 гектаре, бригадиру т. Бортаковский дин СМТ Можарская а областей Рязань ку ун трактор ЧТЗ а прелукрат 5700 гектаре, адика май мулт декыт 5 тракторе ЧТЗ, каре ау прелукрат ын нижлошну пин Униуне. Пе трактореле шеле ку роць картина-й тот ашея.

Пе комбайне, ын время шея, кынд ын нижлошну пин Униуне ынтр'ун сезон ку ун комбайн ыс стрынсе 301 гектаре, республика Немцилор-депе Волга ын ынтрежиме деаму аре 398 гектаре. Пин СМТ: СМТ Сталинская а краюлуй Краснодар а дат продуктивитате ку ун комбайн 507 гектаре, СМТ Ново-Анненская а областей Сталинград—550 гектаре. Да комбайнерий ыннаинташь, де тыилдэ, комбайнеру Свиридов дин СМТ Краснохолмская а областей Чкалов ку доуэ комбайне «Сталинец» ын прицеп а стрынс 3675 гектаре.

Комбайнеру тов. Осыкин—областя Чкалов—ку доуэ комбайне «Сталинец», ын прицеп атуншь, кынд продуктивитатя нижлошие пе ун комбайн ын областе алкэтуе 378 гектаре, а стрынс ынтр'ун сезон нишь май мулт нишь май пуцын декыт 5283 гектаре, адика атыта, кыт ау стрынс ын областя аста 14 комбайне.

Дакэ ом потрижи, кыць оамень шн кай ар шн требуит ла стрынс, ынлок де шеле доуэ комбайне а луй тов. Осыкин, апой есэ, кэ тоа. Осыкин ку лукру сэу пе доуэ комбайне а ынлокуит 1637 оамень, 373 кай, 25 косытоаре, 25 треерэтоаре, 25 веяльше, 40 сортировше, да ын время стрынсулуй ку мына, кум се фэше май ыннаинтэ, ар шн фост де требуинцэ пентру аяста 3323 оамень. Яка ведець ше нинуний фак оамений, каре ау ынсушит техника. **(Аплодисменте).**

Яка, товарэшь, ше резерве ла фолосиря механизацией сэтяногосподэрешть не дископэр оамений ноштрий ыннаинташь ынтре трактористь шн комбайнерь.

Да ше се требуеште пентру ашея, ка сэ префашем ынрыурыря де пагубэ а стихией пе агрикультура ноастрэ, ка сэ супунем натура шн сэ ешим дин атырнаре дела плоицэ, ше се требуеште, ка ынсэмнат сэ рыдикэм роада ланурилор ноастре ын совхозурь шн колхозурь?

Май ынтый, де петрекут мэкар минимуму дин ашея, ше петрек деаму колхозурile шн совхозурile ноастре ыннаинташе шн ыннаинташий господэрией сэтешть, адика сэ ынфэптуим прелукраря культуралэ а грунтулуй. Дупэ кум штиць, Комитету Централ а ыннаинтат требуинциле естя ын готэрырile сале деспре рабоглеле сэшитоасе шн деспре лукрэриле СМТ, каре требуе сэ шие петрекуте.

А дойля, требуе, ынсфыршит, сериоз де окупат ку лукру де ынтродушеря севооборотурилор дрепте, май ындрэзнец де петрекут ашея, деспре ше а спус товарэшу Сталин ын легэтурэ ку аяста ыкэ ла с'езду XVII а партидулуй шн ше аша неготэрытор петреше, орь май дрепт никэ ну фаше Комисариату Нородулуй де Агрикультурэ. Тотодатэ требуе де спус, кэ апроапе 15 процентe а колхозурилор шн совхозурилор ноастре деаму ау ынтродус севооборотурile дрепте, неаштептынд, пэнше с'а апука де аяста Комисариату Нородулуй ностру де Агрикультурэ шн унеле комитете де областе шн комитете де край.

Ын а трия, требуе максимал де дисфэшурат лукру де ынфодоеиря ынгрэшеминтелор. Ыннаинташий господэрией сэтешть де факт не дэу довезь, кыт де марe ынсэмнэтате пентру роадэ яре ындрэшеминтелор ынгрэшеминтелор ын грунт шн грэниря крескэтурилор. Одатэ ку аяста, требуе де рекуноскут, кэ нивелу деобште а ынтродушерий ынгрэшеминтелор ла ной ыкэ-й жос, мэкар кэ ын потрижире ку ану 1932 господэрия сэтяскэ принеште ынгрэшеминте де 4 орь май мулте. Дела Комисариату Нородулуй ноу шн дела тоць лукрэторий индустрией химише требуе де требуит дисфэшураря рэпеде шн продуктивитатя нантэ а индустрией де продушеря ынгрэшеминтелор химише. Пентру ка сэ ну транспортэм департе ынгрэшеминтеле химише, требуе де грэдьит прелукраря залежилор де тот фелу, де аша, ка де тыилдэ, саря де калий ын областя Саратов— спун, кэ-с богате залежурь; залежурь де фосфорите ын Казахстану дела Аныз-зы, каре ар да путинцэ сэ ындестулэм пе деплин сэмэнэтурile де бумбак ын Азия Нижлошие.

Одатэ ку аяста, требуе де ликвидат ын совхозурь шн колхозурь старя де несуферит, кынд ын время шея, кынд н'ажунг ынгрэшеминте, таре мулт гуной путред се прэпэдеште шн ну се карэ пе ланурь, да ынгрэшеминтеле искуственнише десеорь шед ла станциile друмурилор де шер некэрате шн се стрикэ суб плой дин пришина шея, кэ райоанеле шн кырмуириле колхозурилор ну ле кумпэрэ ла време шн ну транспортязэ ынгрэшеминтеле естя пе ланурь.

А патра, пентру ашея, ка ку спор сэ нишкэм лукру агрикультурий культурале, требуе сэ пунем пе деплин ла службэ целюлуй иста штиинца ноастрэ сэтяногосподэряскэ ку ашезэмынтуриле ей нумероасе штиинцифише шн де шершетаре. Ла ной ынтре оамений штиинцей сынт новаторь стрэлушиць, каре нишкэ штиинца ыннаинте, аша, ка Лысенко, Вильямс, Цицин шн алций. Ла ной сынт ний де шершетэторь ыннаинташь стрэлушиць ын СМТ, ын колхозурь, ла станциile де шершетаре, каре ынсушынд сынгурь штиинца, о нишкэ пе дынса ыннаинте. Дакэ ам тотализа мэкар а зэшя парте дин практика ястэ богатэ, с'ар путе де алкэтуит кытева мануале шн материале ажутэтоаре буне пентру агрономий ноштрий, прешединций колхозурилор, директорий СТМ шн бригадирий ноштрий. Ку пэрере де рэу, Комисариату Нородулуй де Агрикультурэ ну се окупэ ку лукру иста, да тинеримя ноастрэ де се ынвацэ ынтр'о мэсурэ ынсэмнатэ ый невоитэ сэ се фолосаскэ ку мануалеле веть шн ку нормеле агротехниший веть.

Яка, товарэшь, ше не требуе ноуэ де фэкут пентру ашея, ка сэ мынтуим ку атырнаря тьоарэ дела стихие шн сэ кэпэтэм родиря богатэ а лануриlор ноастре колхознише шн совхознише. Горбамерже, обишнуит, ну деспре ашея, кэ сэ атокмэм родца деобште ку рекордуриле, да деспре ашея, ка ын шей май апротьиець 3—4 ань сэ мэрим родца ноастрэ ын 1½ орь, ше алкэтуеште крештере ын 3—4 милиарде де стрынжере тоталэ.

Рыдикынд родиря, фэкынд-о пе дынса стэторникэ, аяста ынсамнэ а дизлега ынтребаря рыдикэрий рэпеде а житеритулуй. Товарэшу Сталин деаму а спус деспре ынсэмнатэта сериоазэ а рамурий естя май важнише а господэрией сэтешть. Дин цыфреле, демонстрате де дынс, се веде, кэ ын периоду де даре де самэ не-а спорит ну нумай сэ оприм кэдеря, дар сэ гарантэм шн крештеря ынсэмнатэ а нумэрулуй капителор де жите. Сынт десетше де колхозниць шн колхозниише, каре ау кэпэтат ку ынгрижиря бунэ резултате стрэлушите ын приплоду шн мулсу жителор.

Ше се требуеште? Се поате де горбит мулт деспре аяста, дар шел май главник ый ын ашея, ка сэ мынтуим ку непрецуиря шн самотьоку ын лукру житеритулуй. Лукру житеритулуй требуе сэ-л ее, кум а спус товарэшу Сталин, ын мыниле сале тот партиду, тоць лукрэторий ноштрий де партид шн фэрэ де партид, авынд ын ведере ашея, кэ проблема житеритулуй есте аму проблема де рынду ынтый ын господэрия сэтяскэ. Ной сынтем ын старе шн сынтем дэторь сэ не окупэм ку тоате ынтребэриле житеритулуй шн базей де гранэ. Требуе де интересат тоць колхозниший ын дисфэшураря ширезни колхознише шн осэдьит а колхознишилор, каре ынгрижеск жителе, ын лукру де мэриря ширезий колхознише, пэстраря ей, рыдикаря продуктивитэций ей. Кум де фэкут аяста? Тыилде богате не аратэ ноуэ ын партя ястя колхозуриле ыннаинташе.

Деспре дисциплина шн ынтребэриле организэрий мунший ын колхозурь

Еу аш вре скуртишор ынкэ сэ мэ опреск пе ынтребэриле организационале а колхозурилор, пентру кэ сэ горбешть нумай деспре сынгурэ агротехника ый пуцын; есте ынкэ партя экономикэ, кум ый организатэ мунка ын колхозурь, — дела ше атырнэ шн сынгур ынфолосыря агротехниший. Ку кыт ынтребаря организэрий господэрией колхознише шн мунций ын колхозурь готэрэште лукру, се поате де вэзут пе ний де тыилде, кынд доуэ колхозурь, ашезате алэтуря, ку рындуелиле фелурите аратэ результате аспру контрастусе шн ын роадэ, шн ын житерит, шн пе венитуриле колхознишилор. Еу ай демонстра в'о доуэ тыилде: колхозу «Свобода» дин областя Орел, прешединтеле колхозулуй Евсеев, мунка ын колхоз ый организатэ дынe, роада нижлошие пе культуриле грэунцоасе ын ану 1938 ый 13 центнере депе гектар, ый дат пе трудозы 4—5 килограме де грэунцэ, 1 рублэ шн 40 капиць бэнешть. Колхозу аре о фермэ де лапте де марфэ, мулсу нижлошну дела о вакэ алкэтуеште 2500 литре. Да яка колхозу мэхэлян ын нумеле С'езду VI а Советелор, лукру ын колхоз мерже прост, организаря мунший ый проастэ, родца де грэунцэ ын ану 1938 ый де 6 центнере, ый дат пе трудозы кыте 800 граме шн кыте 84 капиць бэнешть, мулсу дела о вакэ алкэтуеште 900 литре.

Яка колхозу «Прогрес» дин району Екатериновский а областей Чкалов, организаря мунший шн дисциплина ый пусэ ну прост, колхозу а кэпэтат роадэ де 8,4 центнере, ый дат пе трудозы 5,6 килограме де пыне, кыте 93 капиць бэнешть. Поставшеле де стат ыс ымплините, афарэ де аяста, колхозу а вындут статулуй 800 центнере де грэунце, сэмынца-й турнатэ пе деплин, ый прегэтитэ пентру сэмэнат, мулсу нижлошну дела о вакэ алкэтуеште 1448 литре. Алтэтуря колхозу «Первая Михайловка», роада ый жоасэ—4,3 центнере, зэбля ый фэкутэ нумай де 50 процентe, сэмэнату а фост амынат, пе трудозы ый дат кыте 800 граме, 20 капиць бэнешть, мулсу нижлошну дела о вакэ ый де 962 литре. Рындуяла шн дисциплина де мункэ ыс проасте. Ын ану 1938 с'ау стымбат трий прешединць.

Аша тыилде де ырыурыря нежлошитэ а рындуелилор ын колхоз пе резултате се поате де адус таре мулте. Яка деше ын колхозурь тот май ынкордат стэу ынтребэриле организэрий мунший шн господэрией колхознише. Каре-с ынтребэриле естя? Май ынтый, де а-й интереса пе колхознишь ын лупта пентру роада маре шн продуктивитатя нантэ а житеритулуй колхозник. Аястэ парте готэрэште тот. Акодо, унде ын колхозурь аяста-й гарантат, аколо лукру мерже мулт май дынe. Лукру-й ынтр'ашея, кэ шиинца уравниловкей ын колхозурь, ын прецу продозылей ын афарэ де атырнаря дела результателе роадей, шн крештеря продуктивитэций жителор, деасэменя шн обезличка мунший колхознишилор ын бригэзыле марь, есте тьедика темейникэ ын крештеря де май департе а продуктивитэций мунший ын колхозурь.

Ну-й ынцэлес, оаре, товарэшь, кэ вестe элементе де уравниловкэ шн обезличкэ а мунший ын колхозурь требуе де ликвидат шн ку кыт май рэпеде, ку атыт май дынe.

Ку ше се поате де лэмурит рекордуриле шн спорurile стрэлушите а колхозурилор шн колхознишилор де фрунте ын агрикультурэ шн житерит? Ку ашея, кэ мунка колхозникулуй деосэдьит орь а звенией ну-й пусэ ын обезличкэ, да ый экспериматэ ын результателе де сфыршит а лукрулуй лор, кэ мунка яста а колхозникулуй деосэдьит орь а групей ну пре марь де колхознишь се ведэ шн-й стимулатэ материал. Колхозниший вор, ка результателе мунший лор сэ шие вэзуте ну нума пе ун нумэр маре де трудозыле, да шн пе нэцимя добындитэ а роадей шн пе продуктивитатя житеритулуй, ка мунка лор сэ се прецуяскэ дупэ заслугэ, атуншь колхознику а пуне тоате способнишиile сале.

Ынсамнэ, ку кыт мунка ын колхозурь ый май мулт индивидуализатэ ын фел де звений, орь колхозниший деосэдьиць, ку кыт мунка лор ый стимулатэ май мулт материал, ку атыт е ый май продуктивэ, кум ын роаде, аша шн ла житерит. Ну пуцыне колхозурь ау дизлегат дрепт ла дынселе ынтребаря аста.

Вой штиць, товарэшь, кэ ла ной ку бумбаку кыцыва ань ын урмэ лукру мерже рэу. Роада а фост никэ. Комитету Централ шн товарэшу Сталин с'ау аместекат ын лукру иста. А требуит нумай де ынтродус ын колхозурь адэугэриле премиале пе родире шн де трекут ла организаря мунший ын звений шн бригэзь нишь, шн лукру ку бумбаку ла ной с'а порнит. Стрынжеря бумбакулуй дела 13 милиоане центнере ын ану 1933 с'а рыдикат пэнла 27 милиоане ын ану 1938, да роада дела 6 центнере с'а рыдикат пэнла 12,9 центнере депе гектар.

Тот аша ста лукру шн ку ину. Комитету Централ шн Совету Комисарилор Нородулуй ау скос готэрыре, аналогикэ готэрырий деспре бумбак, шн лукру с'а порнит. Аша, ын ану 1938, некэтынд ла сэшетэ, плану де даря инулуй ын тоате областеле а фост ымплинит. Тот аяста а фост шн ку свеклеле.

Дар практика организэрий мунший ын звеноу с'а ындрептэцит ну нумай пе культуриле технише, дистул де мулте колхозурь ау трекут ла организаря звенилор шн ын бригэзиле де кымп де культиваря грынелор.

Яка ше не повестеште тов. Костенко, прешединтеле колхозулуй «С'езду XVII а партидулуй» дин району Старо-Щербиновский а краюлуй Краснодар, депутату Советулуй Супрем а РСФСР: «Ла ной ын колхоз ын бригэзыле де кымп сынт организате звений де кыте 9—10 оамень, звеноулуй ый се дэ ун участок мунит, пе каре ел петреше тот лукру прегэтиторкытре сэмэнат шн гарантязэ ынгрижиря сэмэнэтурилор. Ын аша фел ла ной фиекаре участок де сэмэнэтурэ аре стэпыну луй адевэрат, каре ый поартэ де грижэ.

(Сфыршит пе пажина 4).

С'езду XVIII а партидулуй комунист (а большевишилор) дин тоатэ Униуня

Дебате пе докладуриле де даре де самэ: а Комитетулуй Централ а ПК(б) дин тоатэ Униуня—тов. СТАЛИН, Комисией Централе де ревизие—тов. ВЛАДИМИРСКИЙ, делегацией Комитетулуй Централ а ПК(б) дин тоатэ Униуня ын Комитету Ымплинитор а Интернационалулуй Комунист—тов. МАНУИЛЬСКИЙ

Сфыршиту кувынтэрий товарэшулуй А. А. АНДРЕЕВ

Учьоту роадей ый организат пин звений. Колхозниший ын звений се штиу май дьине учу пе алту ши вэд, шине кум лукрязэ, ши се ынтрек ынтре дынший. Дакэ май ыннаинте, пэнла организаря звениилор, дин 50 оамень ын бригадэ регулат ешэ ла лукру нумай 17—25 оамень, апой ын время организэрий звениилор есэ ла лукру кыте 45—47 оамень. Май рар ау стат ынтымплэриле де кэлкаря дисциплиний де мункэ, ши колхозу аре результате ну проасте. Ын нижлошну а стрынс роадэ де культурь стыкоасе кыте 112 пудурь депе гектар».

Аша-й ши практика звениилор Ефремовский ын Сибирь. Ынсамнэ, требуе готэрытор де трекут ла организаря мунший ын колхозурь ши ын бригэзь пин звений ши ла плата ши премиаря лукрулуй индивидуал ши пин звений ын атырнаре дела мэримя роадей — аяста-й о парте.

А доуа парте — требуе де ажутат колхозурилор ла стабилиря дряптэ а нормелор де лукру. Нормеле Комисариатулуй Нородулуй де Агрикультурэ, слобозыте ынкэ ын ану 1933, вэдит с'ау ынветэит, ын время яста ын колхозурь ау авут лок стьимбэрь ынсэмнате, да ын время шея лукру де фолосиря нормелор ын колхозурь ый фелурит. Требуе де ажутат ын алкэтуиря нормелор дрепте, контролате прин практика ыннаинташэ а колхозурилор.

Ын плата мунший ын колхозурь требуе сэ ее ын сокотялэ ну нумай нумэру трудозылелор кыштгате, дар ши калитатя лукрулуй, пус ын результателе роадей, пин бригэзь, звений ши колхознишилор осэдыць. Да ын привинца колхознишилор, каре ынгрижеск жителе — пе калитатя ынгрижирий ши пе продуктивитатя жителор. Ын ынцэлесу иста премиаря ын колхозурь ши совхозурь се ынфолосеште ынкэ департе ну ындеажунс.

А трия парте. Тот май ынкордат се ауд требуинциле ашелей май маре парте де колхознишь, каре лукрязэ шинстит ши ку грижэ деспре адушеря ын орындуялэ а дисциплиний де мункэ ын колхозурь, каре ый легатэ ку крештеря колхозурилор, ку ынтэриря конштиенций господэрешть а пэрций шей май марь анумите де колхознишь, ши кум се веде, ку ашея, кэ есте ынкэ о парте анумитэ де колхознишь, каре се аскунде суб нумиря де член а колхозулуй ши ын ашеяш време диспрецуеште лукру обштеск ын колхоз, кэтынд крэпэтурэ ши кыштлиг ын лэржиря господэрией индивидуале пе житерит ши а пэмынтурилор де усадьбэ. Ый педеплин вэзут, кэ колхозуриле ау дрепт сэ требуяскэ минимуму анумит де лукру ын колхоз дела фиекаре колхозник. Нумиря ши дрепту де член а артелюлуй сэтяногосподэреск пун ши ындэторирь анумите. Ну се поате де нумит пе сыне колхозник ши ын время шея де а диспрецуи колхозу ши нума пентру ведере де лукрат 30—40 трудозыле. Колхозу аре дрепт ын привинца ла аша колхознишь сэ мэржиняскэ ынслужиря лор ку каий колхознишь ши сэ требуяскэ дела органеле путерий сэ-й липсаскэ пе дыншь де тот фелу де льготе пе налогурь ши пе поставшеле натурале статулуй, каре сынт стабилите ын привинца колхознишилор.

Ын тот аиста ной сынтем дэторь сэ субцинем требуинциле а пэрций шелей май марь де колхознишь, каре лукрязэ шинстит. Ной сынтем дэторь сэ субцинем требуинциле естя сэнэтоасэ ши сериоз сэ не апукэм де организаря мунший ын колхозурь, ын кореспундере ку практика ши требуинциле колхозурилор ши колхознишилор ыннаинташь. Да колхозуриле пот ши требуе сэ ее ын самэ ругэминтя товарэшулуй Сталин деспре деосэбиря ын фиекаре ан пентру индустрие ун милион ши жумэтате де колхознишь тинерь. Еу сокот, кэ се поате де ну стат ла ындоялэ, кэ колхозуриле ши колхознишиий ноштрий кэлдурос ор рэспунде ла тьемаря товарэшулуй Сталин ын привинца яста. **(Аплодисменте).**

Кытевай кувынте деспре первертириле статутулуй колхозник. А фост ун период, кынд колхозуриле ноастре ау фост ынкэ слабе ши ну ера ын старе сэ ее не сыне ындестуларя деплинэ а требуинцилор колхознишилор дин сокотяла господэрией обштешть. Атуншь дрепт а фост пусэ ынтребаря деспре лэсаря господэрией персонале де жите а колхозникулуй, а пэмынтурилор де усадьбэ. Аму, кынд задача яста ый ымплинитэ, тоць колхозниший ау принит вашь ши усадьбе, ши кынд колхозуриле деаму с'ау ынтэрит, требуе де сублиниет ынтэриря ши лэржиря господэрией обштешть колхознише, рыдикаря ролюлуй ей ын ындестуларя требуинцилор ши венитурилор колхознишилор. Ымпреунаря дряптэ а интереселор персонале ши обштешть ын колхозурь рэмыне темелия строюлуй колхознык, дар господэрия персоналэ а огрэзилор колхознише тот май мулт требуе сэ айбэ характеру ынгуст ажутэтор, да шей обштяскэ колхозникэ —сэ кряскэ, ка господэрия темейникэ.

Лэржиря ну фэрэ мэсурэ а житеритулуй персонал ши пэмынтурилор де усадьбэ осэдыителор огрэзь а колхознишилор, да нума мэриря господэрией обштешть а колхозулуй поате сэ гарантезе рыдикаря де май департе а нивелулуй материал ши а авуцирий тутурор колхознишилор. Яр апротьиеря недряптэ ши практика унор а ноштрий кондукэторь локаль а организациилор де партид ши советише а адус ла кэлкэрь сериоазе а статутулуй колхозник, ла ашея, кэ унде ши унде господэрия персоналэ а огрэзый колхознише а ыншепут а ынтреше господэрия обштяскэ а колхозулуй ши а се префаше ын господэрие темейникэ, да шей колхозникэ, ындэрэпт — ын ажутэтоаре. Коатырнаря дряптэ ын унеле колхозурь се кэлка. Венитурile господэрией персонале дела усадьбе, грэдинь, лапте, карне ш. а., ын унеле колхозурь ау ыншепут а супрамэри венитурile пе трудозыле. Аяста н'а путут сэ ну ынрыурезе негатив асупра стэрий дисциплиний де мункэ ын колхозурь.

Аесте ненормалитэць ын колхозурь прин субцынеря ын унаниматате а колхозурилор ши мулцимя маре а колхознишилор ын темей деаму ыс ындрептате, дар ынкэ ну кутоту.

Ше уроаше реесэ пентру ной дин тот аиста? Требуе сэ шим кондукэторь ши ажутэторь адевэраць а колхозурилор, дар ну обсерваторь. Ну де оприт ла позициile кэпэтате, да де нишкат лукру де ынтэриря колхозурилор май департе, мутынду-ле ла о тряптэ мулт май нантэ а господэрией обштешть.

О парте де венитурь обштешть пе трудозыле ши акоперия требуинцилор колхознишилор дин сокотяла господэрией обштешть требуе сэ кряскэ, да партя венитурилор персонале требуе потрижит сэ се никшурезе. Мулте колхозурь деаму ку спор мэрг пе каля яста. Аша-с ынтребэриле организационале а колхозурилор.

Деспре кондушеря ку господэрия сэтяскэ ши ку колхозуриле.

Ынтьеериле дин тот аиста, ше еу ам спус, ни се паре, товарэшь, пот сэ шие аша: ын тоталу лукрулуй таре маре, петрекут пе колективизаря сатулуй, ной ку дрепту деплин ши фэрэ ништь ун фел де лаудэ путем сэ декларэм, кэ партиду большевишилор а фэкут, а прегэтит тот ше-й де требуинцэ пентру перевороту немайвэзут пэн аму ын продуктивитатя господэрией сэтешть. Господэрия мэшкатэ обштяскэ с'а алкэтуит. Колхозуриле кутоту с'ау ынтэрит ши ау стат господарий унишь ла сат. Класу кулашилор ый ликвидат. Индивидуалисту а прэпэдит орьше ынсэмнэтате стэторникэ господэряскэ ши се гэсеште ундевай пе друм ынтре колхоз ши фабрикэ. Реконструкция техникэ, ынармаря господэрией сэтешть ку машинь ной ын темей ыс мынтуите. Ый адунатэ о практикэ богатэ ши де мулте пэрць, кум дэ стрынс роадэ нантэ, де добындит продуктивитатя нантэ а житеритулуй ши организаря де фрунте а мунший ын колхозурь. Ынсфыршит, ной авем ын колхозурь пэрерь стрэлуште сэнэтоасе ши нишкаре инутатэ а фрушташилор — стахановиштилор. Псыне тот аиста, товарэшь, ну-й дестул пентру ашея, ка де петрекут ун переворот немайвэзут ын продуктивитатя господэрией ноастре сэтешть? Дар пентру ашея, ка де фэкут аист переворот, не дынсу требуе де организат. Ел сынгурэ ну с'а фаше, да пентру аяста се требуеште ынвояла темейникэ: организациile ноастре де партид ши советише, республикане, де областе ши районале требуе сериоз сэ се реконструяскэ ын кондушеря ку господэрия сэтяскэ.

Уний товарэшь реесэ дин ашея, кэ тот деаму-й организат ши а мерже сынгурэ. Аша организаций ши кондукэторь десеорь сынт апукаць пе неаштептате ши ей кад ынтр'о старе неындэмынэ, кум аиста а фост, де тьилдэ, ын время стрынсулуй роадей марь а анулуй 1938 ку организациile дин Челябинск, Новосибирск ши Омск.

Се поате де авут ындестул машинь стрэлуште, оамень ши тьяр роадэ бунэ, ши рушинос де прэвэлит. Аша тылде ну-с пуцине ын практика унор комитете де областе, комитете де край, СМТ ши колхозурь.

Яка ше а спус товарэшу Сталин ын партя яста ын ану 1933 ла Пленуму Комитетулуй Централ а ПК(б) дин тоатэ Униуня:

„Ной тоць сынтем букурошь де ашея, кэ форма колхозникэ де господэрие а стат форма домнитоаре... Дар ну тоць ынцэлег ашея, кэ ынвояла яста ну никшурязэ, да мэреште грижиле ноастре ши рэспундеря ноастрэ ын лукру дисфэшурэрий господэрией сэтешть... Трешеря ла господэрия колективэ, ка ла форма домнитоаре а господэрией, ну никшурязэ, да мэреште грижиле ноастре деспре господэрия сэтяскэ, ну никшурязэ, да мэреште ролю кондукэтор а комуништилор ын лукру рыдикэрий господэрией сэтешть. Самотьоку аму ый май примеждиос, декыт кындва пентру лукру дисфэшурэрий господэрией сэтешть. Самотьоку аму поате сэ пэгубяскэ тот лукру".

Ын ше-с неажунсуриле темейнише а кондушерей де аму а унелор организаций а ноастре ку господэрия сэтяскэ? Ынтр'ашея, кэ мулте комитете де областе ши комитете де край кондук ку господэрия сэтяскэ ку издыитурь, ку кампаний, да ну господэрешть. Грешала унор кондукэторь а ноштрий де партид, советишь есте ынтр'ашея, кэ ей сынгурь неынвэцынд господэрия сэтяскэ, гындинд, кэ тот а мерже аму сынгур дела сыне, ну се адыншеск ын сенсу техничий ши организэрий господэрией колхознише ши совхознише, ну еу дела алций ши ну ынфолосеск практика богатэ а фрушташилор господэрией сэтешть, кондук ындеобште, ынлок де кондушеря конкретэ, стабилэ, оперативэ, ну се окупэ ку алежере сериоазэ а кадрелор ын колхозурь, СМТ ши совхозурь.

Оаре ну-й время, товарэшь, де мынтуит ку аша фел де кондушере ши де стат кондукэторь адевэраць а колхозурилор ши совхозурилор ши де дус лукру господэрешть, да ну ын рындуяла луптей ку руперile?

Пентру аяста требуе де ликвидат практика неместекулуй, каре нимэруй ну-й требуе ын вяца динуитору а колхозурилор ши де стьимбат пе дынса ку практика де гриж да де тотдеауна ши де ажутор колхознишилор. Требуе де ынцэлес, кэ колхозуриле требуеск кондушере сериоазэ ши вор аша кондушере дела ной.

Требуе де ликвидат непрецуиря, каре аре лок ын ынтребаря организэрий господэрией колхознише, учьотулуй, сокотирий ш. а. м. д.

Требуе де мынтуит ку атырнаря ушоарэ кытре кадреле кондукэтоаре а СМТ, а колхозурилор ши совхозурилор ши ку практика де стьимбаря дисэ а директорилор совхозурилор, СМТ, а прешединцилор колхозурилор ши бригадирилор ши сериоз де ажутат колхозурилор ын алежеря кадрелор кондукэтоаре ши ын диштептаря лор политикэ.

Требуе де мынтуит ку практика унор а ноастре органе де партид ши советише де стьимбаря лукрулуй организационал ку администраре асупра колхозурилор ши ку атырнаря диспрецуитоаре кытре демократия колхозникэ—даря де самэ ыннаинтя колхозурилор ши алежеря.

Требуе сериоз де ынтэрит ши де реконструит лукру Комисариатулуй Нородулуй де Агрикультурэ ши органелор луй локале. Ын фелу де аму еле ын май мулте ынтымплэрь ыс органе де плануире, да ну кондукэтоаре. Требуе де мынтуит аколо ку бюрократизму ши ку традициile веть ши де ыннаинтат ынколо май мулць оамень дин фрунташий господэрией сэтешть, де жос, дин колхозурь, СМТ, вузурь.

Требуе сериоз де окупат ку кондушеря ку совхозуриле. Лукру стэ аша, кэ мулте комитете де областе де факт с'ау ынлэтурат дела кондушере ку совхозуриле. Аистуя ну пуцын й-а ажутат система недряптэ а кырмуирий ку совхозуриле дин Комисариату Нородулуй де совхозурь, петрекутэ ын трекут де дэунэторь, каре шеде аколо, кум се веде, пентру ашея, ка сэ ынлэтурезе комитетеле де областе дела кондушере ши контроль асупра совхозурилор. Совхозуриле ыс ун лукру сериоз. Ла ной ыс апроапе 4 ний де совхозурь. Партя лор ын житерит, ын стрынсу деобште а грынелор ый дестул де ынсэмнатэ, да май главник, ый ынсэмнат ролю лор ка господэриилор тьилдуиторе сэтешть, кум еле требуе сэ шие.

Требуе де мынтуит ку небэгаря де самэ дин партя кооперацией ши индустрией локале кытре ынтребаря продушерий ши тыргуелий ын районе ку аша лукрурь де ынтребуинцаря даргэ а колхозурилор ши колхознишилор, ка лемну, шеру, тьироанеле, мэрфурile де шер, акоперемыту, мебелю.

Требуе де авут ын ведере требуинциле, каре креск, а сатулуй колхозник. Колхозниший вор ши пот сэ трэяскэ май дьине. Требуе де авут ын ведере венитурile, каре креск а колхозурилор, каре тот май таре а крештe. Дьине ынцэлес, кэ дакэ колхозурile ши колхозниший н'ор путе реализа венитурile сале, интересу де лукру продуктив аре сэ се ниншурезе. Лукру тьяр ну-й атыта ын неажунсу лемнулуй ши металулуй, кыт ын неажунсу бэгэрий де самэ.

Ынсфыршит, требуе де ажутат колхозурилор, совхозурилор ши СМТ ынкэ май ларг де дисфэшурат нишкаря фрунташилор ши ларг де рэспындит практика ши ажунсуриле лор.

Товарэшь, се поате де спус дрепт, кэ тоате ынтребэриле севооборотулуй, агротехниший май буне—де сэмэнат ла време, де стрынс ла време, рыдикаря житеритулуй, организаря мунший ын колхозурь ши мулте алте ынтребэрь—ушор пот сэ шие дизлегате, дакэ кондукэторий де партид ши советишь а районелор, областелор ши республишилор сериоз, ынтр'адевэр с'ор окупа ку кондушеря ку господэрия сэтяскэ ши адевэрат ор ста ын фрунтя нишкэрий ынаинташилор колхозурилор ши совхозурилор. Атуншь ной ом авe тот, ше врем ной.

Се поате де ну стат ла ындоялэ, кэ партиду большевишилор ку шинсте а ымплини ши аесте задэчь марь ын господэрия сэтяскэ.

Товарэшу Сталин ын докладу сэу стрэлушит скурт ши ынцэлес а фэкут тоталуриле, а ынсэмнат лукру партидулуй пе май департе. Тот партиду ши тоатэ цара ау принит рэспунсурь лэмурите ла тоате ынтребэриле.

Товарэшь, ыннаинтя ноастрэ стэу задэчь марь рэспунзэтоаре—де фэкут о трешере ноуэ, ынкэ май стрэлушитэ ла тряпта де май департе, май нантэ а обштей комунисте. Ноуэ ни се вине пэн ше де зыдит обштя яста комунистэ ын ымпрежураре душмэноасэ капиталистэ, каре креазэ пентру ной грелимь адэугэтоаре, ше н'ор суфери трудиторий дин алте цэрь, кынд а бируи революция социалистэ ынтренородникэ.

Дар ной ку путерь ной проаспете путем войос сэ кэтэм ла виитору ностру, деатыта, кэ ка пишьодатэ ной авем ын царэ униря моралэ-политикэ а норолулуй ностру де мулте националитэць, деатыта, кэ ной авем партиду тотбируитор а большевишилор, каре ну штие тьедишь пе каля са ши-й ынкрединцат ын дрептатя лукрулуй сэу.

Ной путем ындрэзнец ши войос сэ мержем ыннаинте ла бируинца деплинэ а комунизмулуй, деатыта, кэ пе ной не душе мареле прелуижитор а лукрулуй луй Ленин—а ностру Сталин! Ура, товарэшь!

(Аплодисменте фуртуноасе, тоць се скоалэ, стригэте: „Ура!", „Марелуй Сталин—ура!", аплодисменте. „Трэяскэ товарэшу Сталин!", аплодисменте. Стригэте: „Ура").

Ын цеху де перепльотурь а типографией дин орашу Тирасполь ын время ынтреруперий де анализ начальнику тов. Кремер шитеште муншиторилор докладу товарэшулуй **Сталин** ла с'езду XVIII а ПК(б) дин тоатэ Униуня. Фото де И. Гоцкозник.

ЮБИРЯ ШИ ДЕВОТАРЯ КОЛХОЗНИШИЛОР

Ын району Каменка се петрек митингурь нумероасе ын шинстя с'ездулуй XVIII а ПК(б) дин тоатэ Униуня. Ну-й муншитор, колхозник, службаш, каре н'ар ши аузыт пе радио, орь н'ар ши шитит ын газете докладу мулт аштептат а товарэшулуй Сталин ла с'езду XVIII а партидулуй деспре бируинциле грандиоазе а цэрий социализмулуй ши програма де май департе де луптэ пентру комунизм.

Колхозниший ла митингуриле лор сэлутэ шербинте ши ку юбире партиду луй Ленин—Сталин, экспримэ девотаря са фэрэ де маржинэ кытре вождю партидулуй ши нороделе товарэшу Сталин.

Колхозниший колхозулуй *Котовский* дин сату Подойма ын резолюция митингулуй ау скрис:

„Ын шинстя с'ездулуй XVIII а партидулуй большевишилор, ной, колхозниший ши колхознишеле дин колхозу *Котовский*, не ындэторим сэ луптэм большевишешть пентру ымплинириа ындэторирилор луате пе стрынжеря роадей сталинисте де фелурите культурь. Зылеле с'ездулуй ной ле-ом префаше ын зиле стахановисте ла продушеря колхозникэ. Ом лукра аша, кум не дэ ындрумэрь делегату ынтый а с'ездулуй XVIII де партид, юбиту ностру приетен ши ынвэцэтор Иосиф Виссарионович Сталин".

„Ной, колхозниший ши колхознишеле,—се скрие ын резолюция митингулуй колхозулуй „Новая жизнь" дин орэшелу Каменка, — ынсэмнэм зыуа де 10 март—зыуа, ын каре а ыншепут лукру сэу с'езду XVIII историк, ка о сэрбэтоаре маре пентру тот нороду советик. Ынтр'аистэ зы товарэшу Сталин депе трибуна с'ездулуй а тотализат резултателе луптей партидулуй ши нородулуй советик пентру зыдиря социализмулуй ын цара советикэ ши а ынсэмнат каля трешерий трептате дела социализм ла комунизм. Мынцэним пентру вяца норокоасэ ши авутэ партидулуй комунист, вождюлуй ностру маре, каре не душе ыннаинте спре комунизм, товарэшулуй Сталин. Ом пуне тоатэ стэруинца, ка сэ стрынжем депе ланурile социалисте колхознише аша роаде, де каре требуеште дела ной партиду ши гуверну, пентру ынфлориря де май департе а патрией ноастре. Фэгэдуим с'ездулуй XVIII а партидулуй луй Ленин—Сталин сэ шим ынтотдеауна ку ведьере кытре душманий нородулуй ши дупэ тьемаря ынтый а партидулуй ши гувернулуй сэ стэм ла апэраря патрией ноастре социалисте".

Резолюций, плине де юбире ши девотаре кытре партиду луй Ленин—Сталин ши гуверну советик, плине де патриотизм социалист, ау скос колхозниший дин тоате 42 колхозурь а районулуй Каменка.

ТОЛОЧЕНКО.

ОАСТЕЛЕ ГЕРМАНЕ АУ ОКУПАТ ПРАГА

ПРАГА, 15 март. (ТАСС). Прага-й окупатэ де кытре оастеле германе. Ын столица республикий Чехо-Словаше а ыншепут а опера полиция германэ ши гестапо.

Ерь, ынкэ пэнла ынтылнириа президентулуй Гаха ку Гитлер, гуверну Венгрией с'а адресат кытре Прага ку требуинцэ ындатэ сэ скоатэ оастеле дин Украина Карпатэ. Дупэ ыншшинцэриле дин Хуста, територия Украинеи Карпате педеплин ый окупатэ де пэрциле Венгрией. Окупаря орашулуй Хуста (орашу главник а Украинеи Карпате) се ашштптэ ла ноапте.

Окупаря Чехией ши Моравией де кытре оастеле германе

БЕРЛИН, 15 март. (ТАСС). Дупэ кум се штие, ерь ла 4 шясурь де зы президенту Чехо-Словакией Гаха ши министру тредьилор де динафарэ Хвалковский с'ау порнит ла Берлин. Апроапе ла уи шяс де ноапте Гаха ши Хвалковский ау венит ла Берлин, унде ау фост приниць де кытре Гитлер. Ын время конворбирилор луй Гитлер ку Гаха ши Хвалковский ау фост де фацэ деасэменя Геринг ши министру германа тредьилор де динафарэ Риббентроп. Конворбириле с'ау прелунжит 45 минуте. Дупэ аяста а фост искэлитэ «ынвояла». ын путеря кэрей Гаха «дэ соарта нородулуй Чехией ши а цэрий ын мыниле Германией». Гитлер а скос ун ордин оастелор германе сэ окупе Чехия ши Моравия.

Окупация Чехией ши Моравия де кытре оастеле германе с'а ыншепут де факт ку мулт май ыннаинте, декыт а фост искэлитэ аястэ «ынвояла». Дин Моравия Острава дэу де штире, кэ оастеле германе ши пэрциле ынармате а отрядурилор де охранэ (СС) ау трекут граница Чехо-Словакией лынгэ Крушау ынкэ ерь, ла 14 март, ла 18 шясурь. Моравия Острава ши Витковица ау фост окупате ерь дупэ шясу 19.

Окупаря територией Украинеи Карпате де кытре Венгрия

ВАРШАВА, 15 март. (ТАСС). Дупэ ыншшинцэриле кореспондентулуй агентствей телеграфиште польшешть (ПАТ), оастеле венгере ау трекут граница Украинеи Карпате ши се гэсеск ын 20 километре ла анязэ-ноапте дела Мукачево. Ерь ын орашу Хуста ау авут лок шьокнирь сынжероасе ынтре жандармерия чехэ ши отрядурile фашиштилор карпато-украинень (сичовиштъ), ын результату кэрора ыс ушишь 15 оамень ши рэниць апроапе 100. ПАТ дэ де штире май департе деспре шьокнириле сынжероасе ынтре пэрташий унирий Украинеи Карпате ла Венгрия динтр'о парте ши жандармерия чехэ ши сичовиштъ, (каре стэу пентру униря кытре Германия) — дин алтэ парте.

МЭРИРЯ ОАСТЕЛОР ПОЛЬШЕШТЬ ЛА ГРАНИЦА ПОЛЬШЕЙ ШИ УКРАИНА КАРПАТЭ

ВАРШАВА, 15 март. (ТАСС). Агентства польшяскэ де телеграф (ПАТ) а публикат аша комюнике специал: «Ын легэтурэ ку событиile ын Чехо-Словакия гуверну польшеск а дат порункэ деспре ынтэриря пэрцилор милитаре ла граница ынтре Польша ши Украинэ Карпатэ».

ПОЛЬША СЭЛУТЭ ОКУПАРЯ УКРАИНЕЙ КАРПАТЕ ДЕ КЫТРЕ ВЕНГРИЯ

ВАРШАВА, 15 март. (ТАСС). Преса польшяскэ сэлутэ нэвэлиря оастелор венгриене песте територия Украинеи Карпате, арэтынд, кэ Германия с'а ынвоит сэ ынтрлоаше Украина Карпатэ ку Венгрия.

ДЕЛА РЕДАКЦИЕ

Ын газета „Молдова Социалистэ", дела 12 март ану 1939 дин жина редакцией газетей „МС", ык докладу товарэшулуй Сталин с'а стрекурат аша грешель: пе пажина ынтый, диспэрцитура I, ын колона ынтый, рынду а 4 де сус требуе де шитит: „Периоду, кум ведець ну-й ник".

Ын колона а трия, рынду а 14 де жос требуе де шитит ынлок де „акопере", „суфере".

Пе пажина а доуа, ын пунктy 2, абзацу а трийля требуе де шитит: „Дупэ бэтэлия цынтый ыныериалистэ"... май департе дупэ текст.

Колона а трия ла сфыршиту абзацулуй ынтый де шитит: — „де ешит пе сценэ ку путериле проаспете, де ешит..." май деларте дупэ текст.

Пункту 3, ла ыншепуту колоней а дойля де шитит: „Лига нацилор, реешинд дин ашея, кэ некэтынд ла слэбэшюня ей, е тотуш поате сэ шие де фолос ка локу де"... май департе дупэ текст.

Ын газета „Молдова Социалистэ" дела 13 март, пе пажина а доуа ын колона а дойля де сус, ынлок де 13.060 организаций примаре де партид, требуе де шитит: 113.060.

Ымплинитору ындэторирилор редакторулуй рэспунзэтор
П. А. ИПАТЕНКО.

Ымпутерништу главлит № А—21020 Адреса редакцией: Тирасполь, ул. 25 Октябрь, телефону ред. рэсп.— 5-74, секретариату—2-16, ред. де ноапте—1-97, секция де партид—1-83 «Типару Молдовенеск».

18 март 1939
Сымбэтэ
№ 63 (2799)

Прецу 10 кап.

Пролетарь дин тоате цэриле, униць-вэ!

МОЛДОВА СОЦИАЛИСТЭ

Органу Комитетулуй де областе а ПК(б)У, Комитетулуй орэшенеск а ПК(б)У дин Тирасполь ши а Президиумулуй Советулуй Супрем а депутацилор трудиторилор а РАСС Молдовенешть.

С'ЕЗДУ XVIII А ПАРТИДУЛУЙ КОМУНИСТ (а большевишилор) ДИН ТОАТЭ УНИУНЯ

Дебате пе докладуриле де даре де самэ: а Комитетулуй Централ а ПК(б) дин тоатэ Униуня—тов. СТАЛИН, Комисией Централе де ревизие — тов. ВЛАДИМИРСКИЙ, делегацией Комитетулуй Централ а ПК(б) дин тоатэ Униуня ын Комитету Ымплинитор а Интернационалулуй Комунист тов. — МАНУИЛЬСКИЙ

Кувынтаря товарэшулуй ХРУЩОВ

Товарэшь! Ла с'езду ностру XVIII де партид ной ам аскултат даря де самэ а луптей пентру комунизм, луптей мунщиторилор, цэранилор, интелигенцией, тутурор трудиторилор а цэрий ноастре советише суб кондушеря партидулуй ностру ши Комитетулуй луй Централ Сталинист, суб кондушеря кондукэторулуй, вождюлуй ностру гениал, марелуй а ностру Сталин. **(Аплодисменте фуртуноасе, ынделунгате, каре трек ын овацие. Тоць се скоалэ).**

Ын даря де самэ товарэшу Сталин а арэтат, ше спорурь колосале а кэпэтат Униуня ноастрэ а Республицилор Советише Социалисте ын луптэ пентру комунизм. Ной ам, кэпэтат бируинцэ пе тоате сектоареле зидирий ноастре социалисте, ын тоате рамуриле господэрией ноастре педеплин ши де неымпэрцит домнеште социализму. Ной ам нимишит експлоатация омулуй де кытре ом. Дин ан ын ан тот май сус ши май сус не рыдикэм ной ла вырву де сфыршит а луптей ноастре—ла обштя комунистэ, ла строю комунист.

Спорурile естя к'ау венит сынгурь дела сыне, еле-с добындите ын лупта аспрэ ымпотрива душманилор класулуй мунщитореск, ымпотрива душманилор цэрэнимий, ымпотрива душманилор тотулуй нород а ностру, ын луптэ ымпотрива агенцилор разведшелор фашисте—ымпотрива троцкиштилор бухариништилор ши националиштилор буржуазништ.

Некэтынд ла тоате стэруинциле разведшелор капиталисте, некэтынд ла тоате стэруинциле душманилор трудиторилор, ной бируторь мержем ла комунизм. Класу мунщитореск, тоць трудиторий, суб кондушеря марелуй партид большевик, суб кондушеря товарэшулуй Сталин ау ындеплинт ымпотрижиря душмэноасэ, й-ау мэтурат пе душмань, й-ау фэрмат ши й-ау нимишит ши прелунжеск маршу бируторь ынаинте ла комунизм.

Нородул украинян ку урэ се уйтэ ла националиштий буржуазништ, ла тоць аништь шпионь мыршавь—алде любченко, хвыля, затонские ши алтэ мыршэвие. Лепэдэтуриле естя афуриците а оменирий ыс блэстэмаць де трудиторий Украиней Советише. Пе дыништ пуне ставка фашиштий польшешть, германь. Ку ажутору аништор душмань а нородулуй украинян фашиштий вре с'о пуе ын кабалэ пе Украина Советикэ ынфлориторе. Н'а ешит ши н'а еши де-вешь! Пе фиекаре, каре а ындрэзни сэ нэвэляскэ асупра пэмынтулуй нородулуй украинян, каре юбеште слобода, ыл аштяптэ соарта националиштилор мыршавь буржуазништ, блэстэму нородулуй ши нимиширя, ка пе кыний шей турбаць! **(Аплодисменте згомотоасэ).**

Дар лупта ку спор пентру комунизм ну требуе сэ слэбяскэ воинца ноастрэ, кэлиря ноастрэ ын луптэ ымпотрива душманилор. Ной требуе таре сэ цынем минте кувынтеле марелуй Сталин деспре ынконжураря капиталистэ. Спорурile ноастре требуе ынкэ май таре сэ аскутэ ведьеря ноастрэ ши арма ноастрэ пентру нимиширя фэрэ де милэ а душманилор.

Фиекаре большевик, фиекаре мунщитор, фиекаре шетэцан а цэрий ноастре советише ынцэлеже, кэ ку дистружеря ку спор ши бируиторе а агенцилор фашишть—тутурор мыршавилор ищтя троцкишть, бухариништь ши националишть буржуазништ, ной май ынтый де тоате, сынтем дэторь персонал вождюлуй ностру, марелуй а ностру Сталин. **(Овация згомотоасэ).**

Ын докладу сэу де даре де самэ товарэшу Сталин ын тоатэ мэряца а арэтат крештеря колосалэ а господэрией ноастре социалисте, крештеря индустрией ноастре, господэрией сэтешть, крештеря бунэстэрий материале а трудиторилор, крештеря културий цэрий ноастре. Ел а арэтат спорурile колосале, пе каре ной ле-ам добындит ын результату курэцырий партидулуй ностру большевик дела душманий нородулуй. Рындуриле ноастре большевише де немэсурат с'ау ынтэрит. Партиду Комунист а большевишилор дин Украина ыл унит ши й путерник ка нишьодатэ. Ел ку тоатэ шиинца ый легат ку тоате отрядуриле партидулуй луй Ленин—Сталин ши ку ун пэрете де оцэл ынконжурэ Комитету Централ Сталинист ши вождю сэу юбит—мареле Сталин! **(Овация ынделунгатэ).**

Юбиря большевишилор Украиней кытре товарэшу Сталин оглиндеште ынкредеря ши юбиря фэрэ де маржинэ кытре мареле Сталин а тотулуй нород украинян.

Товарэшь, ын докладу де даре де самэ товарэшу Сталин а арэтат бируинциле лумешть-историше а комунизмулуй. Даць-ны вое сэ повестеск, ше спорурь а кэпэтат нородул украинян ын луптэ пентру комунизм. Украина Советикэ, каре се гэсеште ненижлошит ла границэ ку стателе капиталисте, аре богэций де несэкат. Пэмынту украинян ый богат ку кэрбунь, ку минерэу де шер, де марганец. Шерштетэриле ынтый ау арэтат, кэ ла Украина есте нефть ши алте богэций. Украина аре пэмынтурь негре буне, родиторе, каре дэу роаде богате ну нумай де грыу украинян ши де свекле, дар ши де бумбак, тютюн ши мулте алте культурь технише.

Дар богэция шей май главникэ а Украиней Советише есте нородул украинян советик талантат, де мулте милиоане. Дин времуриле де демult тоць сэлбатиний, юбиторий венитулуй ушор, авантюриштий лумешть се трэже ла богэциile Украиней. Дин историе ноуэ ни с штиуте походуриле асупра Украиней а кынилор-рыцарь немцешть ши а панилор-магнаць польшешть. Дар тот история мэртуриеште, ку ше прэвэлире рушиноасэ с'ау мынтуит авантюриле естя. Ну одатэ нородул украинян ый бэте пе бароний германь, пе шляхтичий польшешть. Кум се веде, аму уний разбойништь ау уйтат уроашеле, каре ле-ау фост дате. Варварий фашишть пин сомн вэд богэциile нородулуй украинян ши ну стэу де гындит деспре походурь асупра Украиней. Прегэтинд апротьериле сале сынжероасе, ей тримете ши тримэт ла ной разведчиший сэй, вербуеск трэдэторь, се ыншяркэ сэ рэзбатэ ла заводеле ноастре, ын колхозурь ши совхозурь. Ну тьяр демult колхозниший й-ау рецинут пе дой оамень, ымбрэкаць калишешть, каре треше пе друм. Колхозништилор ноштрь ей ле-ау пэрут подозрительные финдкэ ей се деосэдье ку ведеря са дэрматэ. Терфоший с'ау афлат шпионь мэшкаць, прост инструктаць де разведка польшякэ деспре ымбрэкаминтя ла Украина.

Ведьеря мунщиторилор ши колхозништилор украиней с'а рыдикат. Ной ом рыдика ку тоате мэсурile калитэциле естя ши ом отрэжи-о, ка пе таракан, пе фиекаре дигание мыршавэ, пе каре о тримэт пе пэмынту украинян разведшеле стрэине. Нородул украинян, дистругынду-й пе душмань ши трэдэторь, ынкэ май стрынс с'а унит ымпрежуру партидулуй больш вик ши ымпрежуру вождюлуй ностру, марелуй а ностру Сталин. **(Аплодисменте).**

Большевиший Украиней, суб кондушеря Комитетулуй Централ Сталинист а ПК(б) дин тоатэ Униуня, суб кондушеря товарэшулуй Сталин, ау кэпэтат спорурь колосале ын дисфэшураря индустрией кум де супунеря унионалэ, аша ши индустрией республикане. С'а мэрит слобозыря продукцией де кэрбунь, де метал, се дисфэшурэ индустриа ушоарэ, индустриа де гранэ ши транспорту друмулуй де шер.

Ка тьилда крештерий нанте а индустрией ноастре поате сэ шие аша факт: ын аний пятилетший а доуа сталинисте слобозыря чугунулуй ла Украина с'а мэрит ын доуэ орь ши май дыне. Сынгур нумай заводу металуржик *Киров* дин Макеевка тотьеште чугун ын доуэ орь май мулт, декыт тоате завоаделе металуржише а Польшей. Нумай аяста требуе куйва ши деспре шева сэ аминтяскэ деспре сылиле Украиней Советише. Ын аний пятилетший а доуа сталинисте продушеря оцэлулуй с'а мэрит апроапе ын трий орь. Завоаделе Украиней тотьеск пе ан атыта оцэл, кыт Япония, Италия ши Польша, луате лаунлок. Зидиря машинилор потрижит ку ану 1913 а крескут ын 30 орь. Кэрбунь Украина дэ ын доуэ орь май мулт, декыт тоатэ Польша.

А крескут ши с'а ынтэрит индустриа ноастрэ социалистэ, ау крескут ши с'ау ынтэрит кадреле индустрией, креште калитатя продукцией, креште продуктивитатя мунший, се ынтэреште дисциплина де мункэ, тот май адынк ши май адынк рэзбате ын конштиенца оаменилор пуртаря социалистэ кытре мункэ ши кытре господэрия са нородникэ.

Фуртунос а крескут господэрия сэтяскэ а Украиней Советише. Ла Украина 96,7 проценте де тоате господэрий цэрэнешть ыс унite ын колхозурь. Колхозуриле ау 99,7 проценте де тоате супрафециле де сэмэнат. Господэрия сэтяскэ социалистэ а Украиней ый нант машинизатэ: тракторе ын ану 1933 ной ам авут 39 ний, да ын ану 1939 авем 90 ний. Комбайне ной ам авут ын ану 1934—4.900, атунць кынд ын ану 1939 ной авем 28.800. Ной авем деасэменя ун нумэр таре маре де треерэтоаре компусе, плугурь де тракторе ши сэменэтоаре.

Колхозниший прелукрязэ пэмынту сэу, лукрязэ пентру сыне, стрынг лануриле сале ку машинile де аму—комбайне, тракторе, сэмэнэтоаре де трактор, треерэтоаре ши алте машинь. А крескут греутатя спецификэ (удельный вес) а прелукрэрий механизате а лануриlor. Арату ку тракторе ын ану 1934 алкэтуе 51 проценте ла купринсу деобште а лукрэрилор, да ын ану 1938 ной деаму ам авут апроапе де 82 проценте. Стрынсу ку комбайнеле а культурилор стыкоасе ши а мэлаюлуй ын ану 1934 алкэтуе апроапе 2 проценте ла купринсу деобште а лукрэрилор, да ын ану 1938 ной авем 51 проценте.

Сэпату свеклелор де зэгар ын ану 1934 ку фелу механизат се петреше пе 9 проценте де тоатэ супрафаца, да ын ану 1938 механизаря стрынсулуй свеклелор а крескут пэнла 85 проценте.

Цыфреле естя аратэ, ку кыт а крескут механизаря лукрэрилор сэтяногосподэрешть ла ной ын колхозурь.

Ануме ку аяста ной ам кэпэтат путинцэ де петрекут ын срокурь май скуртате лукрэриле де кымпше оседыт ый важник пентру господэрия сэтяскэ. Ануме ку аяста ной ку мулт ушурэм лукру колхозништилор. Ной ам кэпэтат рыдикаря калитэций прелукрэрий ланурилор. Аша нивел нант де механизаре а лукрэрилор сэтяногосподэрешть не дэ вое ноуэ, украинenилор, сэ рэспундем ла тьемаря товарэшулуй Сталин деспре деосэдьиря колхозништилор дин колхозурь ла лукру ын индустрие.

Креште родиря грынелор, свеклелор де зэгар ши тутурор алтор культурь.

Дерынд ку ынтэриря господэрией де грыне ши де свекле, ной авем о крештере маре а культурилор ной технише. Ла Украина ку спор се дисфэшурэ сэмэнэтурэ де свекле де зэгар. Дин ан ын ан се мэреште родиря свеклелор. Некэтынд ла ынвоелиле неприелнише климатише, каре ау фост ын ану 1938, Украина а венит ла сфыршиту анулуй ку результате буне. Аяста спуне деспре ашеря, кэ ку реконструиря господэрией сэ тешть, ку униря цэранилор ын колхозурь, ку нивелу нант де механизаря лукрэрилор сэтяногосподэрешть, ку бируинца социализмулуй ын господэрия сэтяскэ, господэрия сэтяскэ а Украиней а стат статорникэ ши дэ роаде марь.

Товарэшь, ку крештеря господэрией ноастре, ку крештеря културий, ку крештеря бунэстэрий материале а трудиторилор, ынаинтя ноастрэ се пун требуинць тот май марь пе ындестуляря тутурор шererилор а локуиторимий.

Ной авем путинць таре марь фэрэ мэриря супрафециlor де сэмэнат, таре де мэрит продушеря свеклелор. Тот депе аяста супрафацэ ной путем сэ стрынжем ынсэмнат май мулте свекле де зэгар декыт ам стрынс пэн аму. Дупэ сокотеляле ноастре, ной путем сэ добындим аша крештере а родирий, каре педеплин а гаранта роада свеклелор де зэгар, проектатэ пентру сфыршиту пятилетший а трия.

Ной сокотим, кэ роаделе свеклелор, ынсэмнате пентру сфыршиту пятилетший а 3-я, се поате дестрынс, ынфэптуынд аша мэсуропунерь:

1) Де мутат срокуриле сэпатулуй свеклелор де зэгар. Аму ыншепуту лукрулуй ый стабилит ла 10 сентябрь. Пентру гарантаря роаделор нанте а свеклелор требуе де мутат сэпату свеклелор ла срокурь май тырзие, апроапе ла 20—25 сентябрь. Ын время яста се петреше крештеря шей май интенсивэ, ши свеклеле дэу о адаожере ынсэмнатэ ын грелиме.

2) Де мэрит ынтродушеря ынгрэшементелор минерале, ынфолосинду-ле май дрепт. Аяста деасэменя а да о адаожере ынсэмнатэ ын роада свеклелор де зэгар.

3) Де рыдикат агротехника, мэханизаря прелукрэрий ши стрынсулуй свеклелор де зэгар.

4) Де пэстрат свеклеле дела стрикэторий господэрией сэтешть (долгоносику де свеклэ), каре дин ан ын ан адук пагубэ таре маре свеклелор де зэгар.

Товарэшь, ной авем ыше сэ повестим с'ездулуй деспре житериту социалист ла Украина. Дин ану 1934 пэнла ану 1938 нумэрынд ши ану 1938, нумэру каптелор де кай ла Украина а крескут ку 21 проценте. Аяста, некэтынд ла ашея, кэ разведчиший польшешть ши националиштий буржуазништ фэше тот пентру ашея, ка сэ руинезе господэрия де житерит а Украиней. Ноуэ, большевишилор Украиней, требуе де луат ын мыниле сале кондушеря ку фермеле де житерит, ши ной й-ом ымбогэци пе колхозниший украинень.

Товарэшь, ын результату ынтэриря колхозурилор ши ажуторулуй таре маре де стат колхозништилор ын фел де машинь, кредитурь, ынгрэшемынте минерале, ынфлореск колхозуриле ла Украина, креск венитуриле а колхозурилор ши а колхозништилор.

Яка унеле цыфре, каре оглиндеск крештеря колосалэ а венитурилор колхозурилор. Веныту деобште а колхозурилор ын бань а крескут дин ану 1934 пэнла 1938 ын 3,5 орь. Партя де венитурь, каре се ымпэрцеште пе трудозыле, а крескут ын 5,3 орь. Веныту бэнеск ануал пе о оградэ колхозникэ с крескут ын 5,2 орь.

Крештеря венитурилор колхозништилор аратэ аша цифре:

Ын ану 1934 80 проценте де колхозурь да пе трудозы нумай пэнла 2 килограме де грэунце. Ын ацу 1937 венитуриле ау крескут, ши деатыта пэнла 2 килограме ау дат детот нумай 16 проценте де колхозурь ылок де 80 проценте ын ану 1934.

Дела 2 пэнла 3 килограме пе трудозы да ын ану 1934—14 проценте де колхозурь, да ын ану 1937—27,4 проценте де колхозурь.

Дела 3 пэнла 5 килограме пе трудозы да ын ану 1934 нумай 5,6 проценте де колхозурь, да ын ану 1937 аша кытиме де пыне да деаму 42,4 проценте де колхозурь.

Аяста аратэ, кэ ун нумэр таре маре де колхозурь с'а мутат дупэ венитурь пе трудозы ын група ынналтэ. Дела 5 килограме ши май сус ын ану 1934 да 0,7 проценте де колхозурь, да ын ану 1937 аша венит ау дат 14 проценте де колхозурь а Украиней.

Яка результату большевизэрий колхозурилор Украиней, якатэ о ын акциуне, линия сталинистэ пе старя авутэ а колхозурилор.

Ей сокот, товарэшь, де требуиньос сэ адук деасэменя унеле цыфре деспре ынтребуинцаря пыней ла Украина. Ын ану 1937 коашеря пыней де сэкарэ с'а ныкшурат ку 35 проценте, дар деатыта коашеря пыней де грыу тот ынтр'аястэ време с'а мэрит ку 310 проценте.

Лидерилор фашишть, каре вэд ын жис грыу украинян, ной путем сэ ле спунем: **на украинский каравай рта не разевэй. (Рысете. Аплодисменте). Нороду Украинян сынгур юбеште пыне албэ, ши ел й-а да песте бот ашелуя, каре а бэга сурла са де порк ын грэдина ноастрэ Советикэ. (Аплодисменте).**

Крештере колосалэ ной авем ын дисфэшураря културий ла Украина. Дакэ не-ом ынтоарче ла цыфреле тьелтуелилор пентру ынвэцэмынту нородник, апуй ной ом веде аша картинэ: ын ану 1927 асигнэриле не школь, техникумурь ши вузурь алкэтуе 141 милиоане рубле; ын ану 1932—597 милиоане рубле, дар ын ану 1938—2.830 милиоане рубле. Фонду платей пентру мункэ а ынвэцэторилор с'а рыдикат дела 205 милиоане рубле ын ану 1932 пэнла 1.106 милиоане рубле ын ану 1939. Нумэру школилор ла Украина ын периоду дела ану 1933 пэнла ану 1938 ынсэмнат с'а мэрит. Май алес а крескут ын аний пятилетший а доуа сталинисте мрежа школилор нижлоший ши нумэру школарилор ынтр'ынселе. Ын ану 1932 — 1933 школь нижлоший ера 261, да ын ану 1937—38—2531, адика нумэру школилор нижлоший с'а мэрит ку 2.270,—крештере ын 9,7 орь.

С'ау петрекут ши стьимбэрь дин партя калитэций. Потрижит с'а мэрит нумэру школилор нижлоший ла Украина. Нумэру школарилор ын школиле нижлоший ын ану 1932—33 алкэтуе 224 ний, да ын ану 1937—38 ау стат 1709 ний оамень, адика с'а мэрит ын 7,6 орь.

А крескут ла Украина нумэру ашезэмынтурилор ынналте де ынвэцэмынт. Ын ану 1914 ау фост детот 19 вузурь, се ынвэца ынтр'ын селе 26 ний студенць, ын ану 1939 ной авем ла Украина 121 ашезэмынтурь ынналте де ынвэцэмынт ши се ынвацэ ынтр'ынселе 122 ний студенць.

Дин ан ын ан креште слобозыря специалиштилор советишь дин вузуриле Украиней. Ын пятилетка ынтый сталинистэ ау фост слобозыць 39 ний оамень, ын пятилетка а доуа сталинистэ ау фост слобозыць 64 ний оамень. Нумай ын ану 1938 ау фост слобозыць 20 ний специалишть, да ын ану 1939 ор ши слобозыць 21 ний специалишть. Аяста й о армие колосалэ де интелигенцие советикэ, каре а ешит дин сынуриле класулуй мунщиторeск, трудиторилор, службашилор. Е а венит ла завоаде, ла фабришь, ын колхозурь, ын ашезэмынтурь ши ла унлок ку тоць трудиторий актив луптэ пентру зыдиря обштей комуниште.

Креште культура Украиней Советише, националэ дупэ формэ ши социалистэ дупэ купринс. Креште литература украинянэ. Ынфлореште арта. Нумай кытевай зыле ын урмэ нороду украинян а поштэит умэ нороду украинян ый Тараминтиря а марелуй сэу поэт—Тараминтиря а марелуй сэу поэт—Тарас Шевченко. Ын Киев, лынгэ морас Шевченко. Ын Киев, лынгэ нументу луй Тарас Шевченко с'ау адунат май мулт де 200 ний трудиторь. Сэрь сэрбэторешть де юбилей ау фост петрекуте пин тоатэ Униуня Советикэ. Аиста й ун факт ынсэмнат. Нороду украинян мулте вакурь а дус луптэ ымпотрива самодержавией царисте, мошиерилор ши капиталиштилор, добынде дрепт де а дисфэшура культура са, де а зыди школиле сале ши а едита литература са, де а се ынвэца ын лимба са. Ши нумай ын результату Марей революций социалисте дин Октябрь, ын результату триумфулуй политишний националe ленинисте-сталинисте, ын результату бэгэрий де самэ осэдьите а товарэшулуй Сталин ла крештеря културий украинене,—ной ам кэпэтат бируинць лумешть-историше ын рамура дисфэшурэрий културий.

Яка деше дела тоатэ нинма, ку драгосте, ку юбире ши сэрбэторешть нороду украинян пронунцэ: **„Трэяскэ скумпу Сталин!“. (Аплодисменте фуртуноасе, каре трек ын овацие. Тоць се скоалэ. Стригэте: „Трэяскэ товарэшу Сталин!“. „Товарэшулуй Сталин „Ура“).**

Ной авем аму ла Украина, ка ши ын тоатэ Униуня Советикэ, унире немайвэзутэ а рындурилор большевише, унире немайвэзутэ а трудиторилор ымпрежуру партидулуй ностру большевик, ымпрежуру вождюлуй ши ынвацэторулуй, приетенулуй нородулуй украинян товарэшулуй Сталин. **(Аплодисменте).**

Де унире рындурилор ноастре с'ор фэрма капуриле тоць агресорий фашишть. Нороду украинян дупэ тьемаря ынтый а партидулуй сэу большевик, дупэ тьемаря ынтый а товарэшулуй Сталин а ста, ка уну, ла апэраря патрией сале социалисте. **(Аплодисменте).**

Ласэ сэ штие господарий Украиней де дупэ Карпаць, господарий мускулицый шея, деспе каре а спус товарэшу Сталин, кэ нороду украинян ый гата сэ дэ рэспинжере готэрытоаре тутурор душманилор, каре ор ыншерка ку шибота са мыршавэ сэ мэскэряскэ пэмынту сфынт социалист а Украиней слободе советише. **(Аплодисменте).**

Ын лупта яста нороду украинян с'а лупта умэр ла умэр ку мареле нород рус, каре деаму ну одатэ а стат ын ажутор нородулуй украинян ын лупта луй ымпотрива душманилор Украиней. **(Аплодисменте).**

Союзу нородулуй украинян ку мареле нород рус ши ку тоате нороаделе а Униуний Советише ый де небируит

Товарэшь! С'езду XVIII де партид, ындрумэриле историше а марелуй а ностру Сталин ый ынармязэ пе трудиторий Униуний Советише, ка ши пе трудиторий лумий ынтрежь, ку армэ путерникэ ын луптэ пентру комунизм. Ынвэцэтура товарэшулуй Сталин деспре стату социалист ын ынконжураря капиталистэ, ашел ноу май адынк, ше а ынтродус ын доклад товарэшу Сталин ын ынтребаря деспре интелигенция советикэ, есте ымпунеря шей май маре ын комоара марксизмулуй-ленинизмулуй, ынсамнэ о тряптэ ынналтэ ын дисфэшураря ленинизмулуй.

Трэяскэ приетения нороаделор а марей Униуний Советише! **(Аплодисменте фуртуноасе).**

Трэяскэ партиду ностру комунист а большевишилор — вождю ши организатору бируинцилор социалисте! **(Аплодисменте).**

Трэяскэ гениу шел май вестит а оменирий, ынвэцэтору ши вождю, каре бируитор не душе пе ной ла комунизм, скумпу а ностру Сталин! **(Аплодисменте фуртуноасе, каре трек ын овацие. Тоць се скоалэ, стригэте „Ура“, „Трэяскэ мареле Сталин!“, „Товарэшулуй Сталин — „Ура“).**

С'ЕЗДУ XVIII А ПАРТИДУЛУЙ КОМУНИСТ (а большевишилор) ДИН ТОАТЭ УНИУНЯ

Дебате пе докладуриле де даре де самэ: а Комитетулуй Централ а ПК(б) дин тоатэ Униуня—тов. СТАЛИН, Комисией Централе де ревизие—тов. ВЛАДИМИРСКИЙ, делегацией Комитетулуй Централ а ПК(б) дин тоатэ Униуня ын Комитету Ымплинитор а Интернационалулуй Комунист—тов. МАНУИЛЬСКИЙ

Кувынтаря товарэшулуй ВОРОШИЛОВ

Товарэшы!

Докладу товарэшулуй **Сталин**, каре ымбогэцяште комоара теоретикэ марксистэ-ленинистэ, ку о ымпунере ноуэ, таре прецьоасэ, есте кондушеря стрэлушитэ а партидулуй, а статулуй ностру шь а пародулуй ын лукру де луптэ де май департе пентру зыдиря социализмулуй, ын лукру де луптэ пентру зыдиря обштей комунисте. Ку анализу стрэлушит, марксист-ленинист а обштей капиталисте де аму шь а коатырнэрилор ей ку цяра социализмулуй, каре а бируит, товарэшу **Сталин** а дисконерит тоате извеле, путрэгаю шь агония капитализмулуй де аму шь а арэтат лэмурит ынфлориря путерикэ а Униуний Советиште Социалисте.

Буржуазия дин тоатэ лумя катэ ешире дин тупику контразышерилор де недезлегат ын фашизму турбат, дындуй луй слобода дезлинэ а акциунилор. Е а-л ындямнэ пе дыс ла авантюриле милитаре, а-л ымпинже ла луптэ ымпотрива Униуний Советиште. Аяста, дакэ се поате де спус, «политикэ ынфренородникэ» а буржуазией империалисте, каре господэреште, нунумай а дат цэрь ынтрежь ын путере фашизмулуй, дар шь й-а дат, вое, й-а ажутат луй а ыншеле бэтэлия адоуа империалистэ, жертва кэреа а стат деаму жумэтате де милиард де оамень а фелурителор цэрь юбитоаре де паше.

Ын доклад сэу товарэшу **Сталин** а спус, кэ «...орьше бэтэлие тьяр ну пре маре, ыншелутэ де агресорь ундевай ынтр'ун колдишор делэртат а лумий, ынфэцишазэ примеждие пентру цэриле юбитоаре де паше. Ку атыт май сериоазэ примеждие ынфэцишазэ бэтэлия ноуэ империалистэ, каре деаму а довдит сэ атрагэ ын орбита са май мулт де 500 милионе де докуиториме а Азией, Афричий, Европей».

Цара социализмулуй, каре а бируит — ый шей май юбитоаре де паше дин тоате цэриле лумий. Дар фиинд ынкунжуратэ де цэриле душмэноасе империалисте, фиинд алтэць пе отыо капитализмулуй, каре ышь мынтуе вакуу, е май мулт декыт орьшикаре царэ се гэсеште суб ынгрозыря де тотдеауна а нэвэлирий милитаре.

Цэриле юбитоаре де паше, ынтре каре сынт ши мэхэлений ноштрий де май апроапе, пуцин фак пентру ынтэриря пэший ши прегэтиря рэспикнжерий агресорилор. Деатыта ной требуе, ка ши май ыннаинте, сэ авем нэдежде нумай сынгурь пе ной. Пашя, ку бунуриле кэреа се фолосеск нороаделе Униуний Советиште ын время май мулт декыт о десяткэ ши жумэтате де ань, есте результату лукрулуй таре маре а партидулуй ностру, а Гувернулуй ностру ши а тотулуй нород. Пашя пентру цара ноастрэ ной о фашем ку мыниле ноастре проприе.

Пе база крештерий путернице а экономиший ноастре социалисте, ын результату ымплинирий стрэлушите а доуя пятилетке сталинисте ши ынфлоририй немайвэзуте а культурий социалисте ын цара ноастрэ, Комитету Централ а партидулуй ши Гуверну, суб кондушеря неынжлошитэ а луй **Сталин** з ностру, неоприт ынтэре ши десэвырше путериле ноастре ынармате — Армия Рошие Муншиторяскэ - Цэрэняскэ ши Флоту Рошу Милитар - Маритим, каре ста ши стэу о сылэ грозавэ ла граничеле Патрией ноастре, гарантынд-о пе дынса дела нэвэлиря душманилор.

Еу вреу олякэ май деамэрунцэлу, ын рамшеле, дыне ынцелес, шелуй де-й ку путинцэ, сэ адук ла куноштинца с'ездулуй XVIII а партидулуй деспре Армия Рошие дин зыуа де аз.

Дар ыннаинте де а треше ла аяста, еу вреу ну пе лунг сэ опреск бэгаря ноастрэ де самэ пе ынтребэриле крештерий неынтрерупте а ынармэрилор цэрилор империалисте, осэдьит шелор фашисте. Еу штиу, кэ аяста-й штиут пентру тоць, ле-а скрипизит динций ла тоць, дар деспре аяста требуе де горбит.

Ын «Правда» дела 5 март ый датэ о ретипэрире дин журналу фашист милитар герман «Дейче Вер», ыч каре ыс арэтате армиле времий де паше а цэрилор май главнише ши мэсура дисфэшурэрий армилор естя пентру бэтэлие, ши десэвыршре ыс дате оарекаре штирь деспре ынармаря лор ку артилерие ши авиацие.

Ын заметка яста превэзут сэ треше ку тэшере деспре сылеле ынармате а Германией. Ну-й спус никэ деспре ашея, кэ армия Германией фашисте ын время де паше ажунже ла 1.150 ний оамень, кэ организациile фашисте милитаризате нумэрэ апробапе 2 милионе де оамень ши кэ ын время де бэтэлие Германия а дисфэшура армия са де 5,5—6 орь.

Ей деспре дыншь н'ау спус никэ, дар шел спус деспре алций заслужеште бэгаре де самэ.

Нумэру армией ын время де пэше ши нумэру превэзут ын время де бэтэлие аре аша ынфэцишаре:

ЦЭРИЛЕ	Нумэру армией ын време де паше	Нумэру превэзут ын время де бэтэлие	Коэфициенту дисфэшурэрий
Штателе Уните а Америкий	384.000	2.500.000	6,5
Англия	529.000	2.000.000	3,6
Франция	760.000	5.100.000	6,7
Италия	400.000	2.000.000	5,0
Япония	328.000	1.500.000	4,6
Турция	203.000	1.300.000	6,4
Ромыния	217.000	1.600.000	7,4
Польша	302.000	3.600.000	11,9
Латвия	25.500	150.000	5,9
Эстония	11.000	100.000	9,0
Финляндия	28.000	310.000	11,1

Нумэру арэтат а армиилор италъене ши японене требуеск ындрептэрь, таре сериоазе, аишя е-й никшуратэ.

Армия японянэ, де тыилдэ, деаму аму аре суб армэ май мулт де ун милион ши жумэтате де оамень ши крештеря ей се прелунжеште; ше се атырнэ де Италия, апуй лидерий фашизмулуй италиян фэгэдуеск сэ дисфэшуре армия лор де 9—10 милионе оамень.

Ше се атырнэ де тоате шелеланте армий нумэрате, афарэ де Армия Рошие, штириле деспре каре «Дейче Вер» фашист фэрэ рушине ынкылшеште, апуй, не дындуле ынкредере деплинэ цыфрелор естя, требуе де спус, кэ еле-с ундева ну департе дела адевэр ши ын орьше ыштымпларе педеплинь ыс дестуле пентру оарекаре ынтьеерь.

Да ынтьеериле се шеу сынгурь.

Май ынтый де тоате се арункэ ын оть коэфициенту маре а дисфэшурэрий де мобилизаре а армией ын время де бэтэлие. Дакэ сэ н'о нумэрэм пе Англия, каре дисфэшурэ армия са нумай де 4 орь, апуй тоате шелеланте армий де о ынтымпларе де бэтэлие се мэреск де 5 орь, алтеле де 6 орь, де 7 ши май мулте орь ши де 9 орь, да Польша ши Финляндия тьяр апроапе ын 12 орь.

Аяста мэртурисеште деспре ынкордаря катастрофикэ а тутурор цэрилор арэтате тьяр ла ыншепуту ынтрэрий лор ын бэтэлие.

Да ын время шея, ку практика тутурор бэтэлиилор ый датэ довадэ, кэ нишь о армие, каре акционязэ, ну поате сэ се цие ын рамшеле формэрилор ыншепэтоаре ши лимителор нумэрате ши деаму песте время шей май скуртэ а ши невоитэ сэ крякэ ши сэ се мэряскэ.

Аяста ый осэдьит де фэрэ ындоялэ ын бэтэлиile ынделунгате. Да бэтэлиile де аму, кум деспре аяста мэртурисеште стрэлушит бэтэлия а доуа империалистэ, ор ши ынделунгате, руинэтоаре.

Тот деспре аша ынкордаре горбеск ши бюджетеле милитаре а цэрилор капиталисте май главнише, ши, ын рындунытый, а цэрилор фашисте.

Крештеря бюджетелор милитаре

Коатырнаря ын процынте а бюджетулуй милитар кытре бюджету деобште

Цэриле	Аний 1934—1935	Аний 1937—1938
Германия	21,0	67,0
Япония	43,4	70,0
Италия	20,0	52,0
Польша	32,9	33,6
Англия	15,5	32,2
Штателе Уните а Америкий	14,2	17,7
Франция	24,4	37,7

Аишя горба мерже нумай деспре бюджетеле милитаре, официал публикате. Дар ну требуе сэ ший осэдьит де пэтрунзэтор, ка сэ те пришеть, кэ стателе фашисте, каре деадрепту орь нижлошит дук бэтэлия агресивэ, ау, афарэ де ашея, ши алте извоаре де акоперирь тьелтуелилор милитаре, деспре каре пэреря обштяскэ ну штие нимик.

Гоана турбатэ а ынармэрилор де авиацие а цэрилор капиталисте се прелунжеште деаму ун шыр де ань ши, фэрэ ындоялэ, ынфэцишазэ ку сыне ун момент май характерник ши май ынсэмнат а шьокнирий деобште милитаре каре-й де нескэпат.

Ше ынфэциша дин сыне авиация цэрилор май темейнише лумешть ла сфыршиту бэтэлией ынтый империалисте ши ше ынфэцишазэ е аму?

Лэсынд ынтребаря деспре фелуриле ши прекэтэря деталэ а калитэций авиацией, да луынд нумай штириле деобште сумаре, публикате ын время фелуритэ ын преса дин тоатэ лумя, есэ аша картинэ:

Штириле потрывитоаре

деспре нумэру флотурилор аериене а стателор стрэине, залпелор де бомбе ши нумэру глонцилор, каре се слобод ынтр'о минутэ

ын аний 1918—1934—1938

Аний	Нумэру аэропланелор	Процэнту крештерий ын потривире ку ану 1918	Залпу де бомбе ын тоне	Процэнту крештерий ын потривире ку ану 1918	Нумэру глонцилор ынтр'о минутэ	Процэнту крештерий ын потривире ку ану 1918
А Н Г Л И Я						
1918	1.758	100	148,8	100	605.400	100
1934	1.072	61	608	408	1.651.200	272,7
1938	2.238	127,3	1.476	990,6	5.600.000	925
Г Е Р М А Н И Я						
1918	2.730	100	134	100	984.800	100
1934	620	22,7	350	261	954.000	97
1938	4.020	147	2.995	2.235	10.400.000	1.054
Ф Р А Н Ц И Я						
1918	3.321	100	146,3	100	1.433.700	100
1934	1.970	59,3	385	266	2.595.000	180
1938	4.000	120	1.680	1.150	9.160.000	636
И Т А Л И Я						
1918	812	100	—	—	—	—
1934	931	114,5	489	100	1.352.000	100
1938	2.161	416	1.534	314	5.248.000	388
Я П О Н И Я						
1918	250	100	—	—	—	—
1934	2.050	820	480	100	2.820.000	100
1938	3.005	1.200	793	160	6.400.000	227
П О Л Ь Ш А						
1918	—	—	—	—	—	—
1934	634	100	23	100	783.600	100
1938	1.101	175	61	265	2.376.000	303

Аша ведере аве сылиле ынармате аериене а цэрилор капиталисте май главнише ын ану 1938. Дар се ынцэлеже, еле ау алтэ ведере, аму, ын луна март а анулуй 1939.

Зыдиря де авиацие се прелунжеште форсат де кытре тоате цэриле капиталисте. Авиация—фелуриста тынэр де оасте—се прекатэ де кытре тоате армеле империалисте, ка ун ляк дела тоате греутэциле милитаре. Пе авиацие де кытре империалишть ый луатэ ставка, ку ажутору ей шеркурие кондукэтоаре буржуазнише-империалисте ши фашисте траг нэдежде сэ капете бируинцэ ын бэтэлия виитоаре.

Деспре авиация ноастрэ ой слуне май жос.

Товарэшь, ыс дестуле нумай аесте штирь ну пре мулте, ка сэ ведем крештеря таре маре а ынармэрилор стателор империалисте, осэдьит а шелор фашисте, ка сэ ведем, кыт де марь нижлоаше се тьелтуеск пентру кэсэтыя ноуэ а бэтэлией а доуа деобште империалистэ.

Ын результату ынармэрилор естя турбате ку никэ нерецинуте ши ын результату контразишерилор таре ынкылшите ши адынше а капитализмулуй, деспре каре а горбит товарэшу **Сталин**, ымпрежурэря ынтренородникэ ын время де аму с'а алкэтуит ын аша фел, кэ бэтэлия ноуэ деобште империалистэ а стат де нескэпат.

Бэтэлия а доуа империалистэ пентру реымпэрцириря ноуэ а лумий деаму пэлэлэеште. Агресорий фашишть, неынтылнинд пе каля лор нишь ун фел де тьедишь амецэск де щеле ынтый спорурь ушоаре, кэтынд жертве ной. Ый грею де превэзут, кум с'а дисфэшура май департе бэтэлия яста а доуа империалистэ, кынд ши каре цэрь ор ши окупате де дынса ын куржеря са сынжероасэ.

Уна-й пентру ной фэрэ ындоялэ—аяста реесэ дин тот анализу стэрий ынтренороднише де аму фэкут де товарэшу **Сталин**, — ши ануменой требуе сэ авем ынтотдеауна ши нестьимбат Армие Рошие Муншиторяскэ - Цэрэняскэ ши де неынфрынт ши тот аша де путерник ши бируитор Флот Рошу Милитар-Маритим.

Ной штим аму, май мулт декыт орь ши кынд, кэ нумай гэтинца де луптэ де тотдеауна ши адевэратэ а Армией Рошие ши а Флотулуй Милитар-Маритим поате сэ служаскэ гарантие ку нэдежде дела орь ши ше авантюрь милитаре ымпотрива статулуй советик, нумай пе каля аста, пе каля ынтэririй ши десэвыршириий май маре а сылий ынармате а цэрий се поате сэ не гарантэм пе ной дела ыншеркэриле скырнаве фашисте де а се ымбогэци дин сокотяла цэрий ноастре, дела ыншеркэриле пе каля нэвэлиримор милитаре де а кэлка ынтрежимя териториалэ а цэрий советише.

Армия ноастрэ Рошие Муншиторяскэ-Цэрэняскэ

Ын шей шиншь ань трекуць Армия Рошие ши Флоту Милитар-Маритим ау суферит стьимбэрь ынсэмнате, да ын оарекаре парте, еу аш спуне, стьимбэрь радикале ын организаря, ынармаря, ын ынармаря техникэ ши прегэтиря са де луптэ. М'ой опри ла шел май важник.

1) Дупэ кум ый штиут, пэрциле де пушкашь, ын партя лор шей май маре, ши неынсэмнат алте фелуриде оасте а Армией Роший, май ыннаинте се зыдя пе принципу аместекат, пе аша нумите системе териториалэ ши де кадре.

Система териториалэ, ын ыштымпларе де мобилизацие, ынсэмна де ыннаинте дисфэшураря дивизиилор ноастре де пушкашь пе унде ау ыншепут а се мэри ши а се адуше ын орыдуяла де луптэ деаму ын время де паше. Ной н'ам авут дрепт сэ рэмынем пе позициile организационал вечь, фииндкэ ку аяста ной не пунем пе сыне ын старя неприелникэ ынпривинца противницилор ноштрий, де-й ку путинцэ. С'а требуит реформа радикалэ пентру а адуше армия ын корэспундере ку ынвоелиле ной де мобилизацие, ку задэчиле тактико-стратегише а Ардмией ноастре Роший ши а требуинцилор апэрэрий Статулуй. Ной н'ам путут, н'ам авут вое сэ лэсэм, кэ Армия ноастрэ сэ шие май пуцин ынвэцатэ ши май слабэ декыт арминле цэрилор буржуазниште.

Афарэ де аяста система териториалэ деаму ын периоду ынфэпуирий пятилетший ынтый Сталинисте ну кореспунде нивелулуй крештерий ынармэрий ку техника де луптэ ши ку ынармаря де аму а Армией.

Ын результат ла тот аяста а фост рекуноскут де требуиншьос де ликвидат темелия териториалэ а зыдирий оастелор ноастре ши педеплин де трекут ла принципу зыдирий де кадр а сылилор ынармате. Аму тоатэ Армия ноастрэ ый зыдитэ пе принципу де кадр де ашеяш формэ ши пэнше принципу уник дрепт.

2). Одатэ ку трешерея оастелор ла старя де кадр ый петрекутэ реорганизаря дин рэдэшинэ а органелор локале де кырмуиря милитарэ, каре организационал стрынс сэ ымплете ку методу териториал де формаре ши ну се испрэже ку задэчиле лор сложнише.

Ын время де аму тоатэ система комисариателор милитаре ый реконструитэ пе ноу. Ынлок де фостеле округурь де мобилизаре де корпус ши де дивизие де областе, каре кондуше ку комисариателе милитаре районале, ку ше прост се испрэже, ыс алкэтуите комисариате милитаре сынестэтоаре ын республишиле автономе, ын крайорь ши областе, ын областеле автономе ши ын ораше, да мрежа комисариателор милитаре районале ый лэржитэ де 3,5 орь. Мэсура аястэ дела урмэ ынсэмнат а ымбунэтэци система де учьот а шелор супуше ындэторирий милитаре, призывулуй ши ынвоелилор де мобилизацие.

3). Ку цель де а ымбунэтэци кырмуиря ши кондушеря ку прегэтиря де луптэ а оастелор, ын периоду иста ау фост алкэтуите ын одаос ынкэ доуэ округурь милитаре—Калининский ши Орловский.

4). Ый реорганизатэ кырмуиря милитарэ дела Рэсэриту Депэртат. Ынлок де фронту дела Рэсэриту Депэртат ну градит ку орден, каре фиинца май ыннаинте, аму ыс алкэтуите доуэ кырмуирь деосэдьите де армие. Аястэ мэсурэ а ымбунэтэцит таре кондушеря ку вяца ши ку ынвэцэтура де луптэ а оастелор ноастре ын Приморье ши Приамурье.

5.) Ын кореспундере ку Конституция Сталинистэ ау фост реорганизате пэрциле национале.

Армия Рошие Муншиторяскэ-Цэрэняскэ есте уника армие а статулуй советик ши се комплектязэ дин шетэцений Униуний Советиште пе ыншепутуриле деобште ши деопотривэ. Деатыта фиинца ря пэрцилор милитаре национале деосэдьите мэрунцеле, легате ынтотдеауна де територия са, ау контразис темелиилор Конституцией Сталинисте ши принципуриилор формэрий экстериторриале а армией ноастре. Пэрцыле национале ау фост ымпреунате ын алкэтуиря Армией Рошие Муншиторешть-Цэрэнешть. Цэрэнешть пе темелиile деобште.

6). Дупэ кум се штие, граниceле ноастре ын округуриле май мулт сымцитоаре ыс ынкоижурате ку о дунгэ де районе ынтэрите, ымбунэтэцинд радикал тоатэ система де апэраря граниceлор. Ынсэмнат ау крескут оастеле специале а районелор ынтэрите.

7). Ын легэтурэ ку крештеря нумэрулуй ши техниший милитаре а армией ши ку шеринциле культурале ши политише а луптэторилор, каре неынтрерупт креск, а фост рекуноскут де требуинцэ де а организа институту де комисарь.

8). Ла тот шел спус требуе де адаос, кэ ун ан ын урмэ де Комитету Централ а партидулуй ши де гувернь а фост алкэтуит Советуу Главник Милитар ын нумэр де 11 оамень, ын алкэтуинца кэруя а ынтрат ши а ностру **Сталин. (Аплодисменте фуртуноасе).**

Ын дэтория Советулуй Главник Милитар ынтрэ прекэтэря ши готэрыря тутурор ынтребэрилор темейнише ши май важнише а зыдирий Армией Роший.

Ыс алкэтуите Советэ Милитаре ши ын округурile милитаре.

9). Ши, ынсфыршит, ын периоду иста дин алкэтуинца Армией Рошие Муншиторешть-Цэрэнешть а фост деосэдьит ын Комисариату Нородулуй осэдьит — Флоту Милитар-Маритим, деспре ше вой тоць штиць.

Трек ла ынтребаря деспре стьимбэриле, каре с'ау петрекут ын периоду трекут ын сынгур оастеле де строй.

Ше фел де стьимбэрь с'ау петрекут ын алкэтуинца де нумэр ын периоду иста ын Армия Рошие?

Дакэ сэ луэм Армия Рошие дин периоду с'ездулуй XVII а партидулуй де 100 процынте, апуй ын ану 1939, ын время с'ездулуй XVIII а партидулуй, е аратэ цыфра 203 процынте **(Аплодисменте фуртуноасе, ований, стригэте «ура»)**, адика мэриря нумэрулуй с'а фэкут ку 103 процынте, орь армия деаныпрегу с'а мэрит оляке май мулт декыт де доуэ орь.

Мэриря аста а нумэрулуй се ымпарте ну ынтр'о мэсурэ тотуна пи фелуриле оастелор, да ын атырнаре дела трэпта важнишией а шелуя орь алтуя фел де оасте. Аша, потрижит, мэрире ынсэмнатэ а Армией а трас дупэ сыне ши алте стьимбэрь таре сериоазэ.

Дивизиile де пушкашь де кадр ной авем аму де зэше орь май мулте, декыт еле ау фост май ынаинте, кынд фиинца система територияле ши Армия ера де алкэтуинца май никэ.

Таре с'а стьимбат нумэру де ынтат а дивизиилор де пушкашь а времий де паше ши де бэтэлие. Дакэ май ыннаинте дивизия ноастрэ де пушкашь дин время де бэтэлие се алкэтуе дин 13 ний оамень апуй ын время де аму дивизия де пушкашь аре 18 ний оамень. Мэриря нумэрулуй а авут лок ын фел май главник дин сокотяла ынтэририй ынармэрий де артилерие, ыншелынд дела артилерия аша нумитэ де бате апроапе ши мынтуинд ку артилерия де дивизие, дин сокотяла ынтэририй фокулуй де пулемьот, ши делесэменя дин сокотяла мэририй сылий ударниче а роателор, адика мэририй нумэрулуй пушкашилор ын взвод.

Дивизиile де пушкашь ынтрэ ын алкэтуиря корпусурилор де пушкашь. Корпусу де пушкашь се алкэтуеште дин трий ши, ын осэдьите ынтымплэрь, дин доуэ дивизий де пушкашь.

Ын аша фел, корпусу типик пушкаш а Армией Рошие аратэ дин сыне о унитате лупташэ дестул де солидэ: ел аре апроапе 60 ний де лупташ ши ынармаре кореспунзэтоаре де артилерие, танк ши алте ынармэрь ку фелуриле путинць де ынслужыре ши автотранспорт.

Пентру ашея, ка де авут ынтынцуире деспре путеря де фок а корпусурилор де пушкашь де аму а унор арме капиталисте ши де потрижит ку корпусуриле ноастре де пушкашь, адук май жос сокотеле дате, алкэтуите де кытре специалиштий ноштрий дупэ задания ме.

Еу пентру потрижире корпусуриле Германией ши Францией, ка май потрижите дупэ структура организационалэ ку типу корпусулуй ностру пушкаш.

Ун залп а тоатей артилерие а корпусулуй де пушкаш а Францией (а алкэтуирий де 3 дивизий) се потрижеште де 6.373 килограме; тот аша алкэтуире а корпусулуй герман де пушкаш—6.078 килограме. Залпу артилерией корпусулуй де пушкаш а Армией Рошие се потрижеште — 7.136 килограме. **(Аплодисменте).**

Ын аша фел, залпу де фок де артилерие а корпусулуй ностру де фок де артилерие ый май маре декыт залпу корпусуриллор герман ши француз.

Ши май департе. Греутатя снарядуриллор, каре се слобод ынтр'о минутэ де кытре корпусуриле арэтате де пушкашь: корпусу француз ынтр'о минутэ поате сэ слобадэ— 51.462 килограме; герман — 48.769 килограме. Корпусу ностру де пушкашь ынтр'о минутэ поате сэ дэе 66.605 килограме де метал. **(Аплодисменте).**

Афарэ де артилерие, корпусу май аре армэ де пушше, пулемьоттурь, миномьоттурь, гранатомьоттурь ш. а., ше рындкэ греутатя деобште а металулуй арункат ынтр'о минутэ де кытре тоатэ арма корпусулуй.

Дакэ ом май адаоже ла фоку де артилерие ынтр'о минутэ греутатя снарядуриллор, минелор, гранателор де мынэ, глонцилор де пушкэ, апуй ной ом прини греутатя деобште де залп пе о минутэ:

корпусу француз — 60.981 килограме;

корпусу герман — 59.509 килограме;

Ши корпусу ностру де пушкашь — 78.932 килограме. **(Аплодисменте).**

Штириле адусе спун, кэ корпусу ностру де пушкашь, да ынсамнэ, ши тоатэ Армия Рошие Муншиторяскэ-Цэрэняскэ ну рэмыне ын урмэ, да кыте ку шева ынтреше ку путеря де фок армиile цэрилор капиталисте, фашисте. **(Аплодисменте).**

Еу конштиент ну адук штирь,— ку тоате кэ ла мине еле сынт,— а армиилор японене, полыпешть ши алтеле, пентру кэ организаря ши ынармаря аестор армий, дивизиилор лор, корпусуриллор лор ну мэрг нишь ла ун фел де потрижире ку армиile Германией ши Францией.

(Прелунжире пе пажина 3)

С'ЕЗДУ XVIII А ПАРТИДУЛУЙ КОМУНИСТ (а большевишилор) ДИН ТОАТЭ УНИУНЯ

Прелунжиря кувынтэрий товарэшулуй ВОРОШИЛОВ

Комитету Централ а партидулуй ши Гуверну, товарэшу **Сталин,** тот партиду, тот нороду требуеск, кэ ной сэ ну рэмынем ын урмэ дела мэгэлений ноштрий ын рамура ынармэрилор ши путерий де ынармаре а статулуй ностру ши ной, кум ведець, ну рэмынем ын урмэ, нэвем вое сэ рэмынем ын урмэ. **(Аплодисменте).**

Кавалерия рошие, кум ши алте фелурь де оасте, деасэменя а крескут ын нумэр. Пе кавалерие ной авем крештере ку 52 проценте. Ынармэря техникэ а кавалерией а крескут ын аша фел;

пе пулемьотурь де мыпэ — ку 30 проценте,

пе пулемьотурь де станок — ку 21 проценте,

пе зенит — комплекс — ку 31 проценте,

пе артилерие — ку 43 проценте.

Афарэ де ашея, ый креатэ артилерия специалэ де зенит а кавалерией, каре о акопере таре дин воздух, ыс ынтэрите полкуриле де танкурь а дивизиилор де кавалерие ку 30 проценте ши ыс адаосэ лор пэрць специале де авто-бронь.

Аяста-й шел темейник, негорбинд деаму деспре мулте де тоате де рынду а дойля, ше-й фэкут ши аре деасэменя о ынсэмнэтате маре ын рыдикаря сылий де луптэ ши ударникэ а кавалерией ноастре Роший.

Оастеле де авто-брояе-танкурь ын периоду де даре де самэ ау крескут ын аша фел: нумэру деобште а алкэтуирий де оамень а крескут ку 152,5 проценте. Пэрциле де танк ши унириле оастелор де танк педеплин ыс реорганизате кореспунзэтор ку ынсэмнаря лор тактикэ де луптэ. Мэриря организмелор де танкурь се экспримэ ын 180 проценте. Парку де танкурь с'а мэрит ын нумэр ку 191 проценте. Нумэру машинилор де бронь а крескут ку 7,5 орь.

Тотодатэ а авут лок ынноиря пэрций материале а оастелор де танкурь. Ыс ынтродусе типурь ной де танкурь ши-с десэвыршите шеле веть ын признанцэ ынтэририй апэрэрий лор де бронь ши инсталэрий специале.

С'а стьимбат аспру ынармаря оастелор де танк, май алес ынармаря лор де артилерие.

Пентру ашея, ка де дат ынтыпуире деспре путеря де фок а оастелор де танк а зылей де аз ын потрижире ку ашея, кум ау фост еле 5 ань ын урмэ, адукаша штирь:

Дакэ де луат залпу тутурор фелурилор де армэ а танкурилор ши авто-броне машинилор ын ану 1934 дрепт 100, апуй ын ану 1939 ун рэзал с'а потрижи ку 393 проценте, орь путернишия залпулуй де фок а оастелор ноастре де танк а крескут апроапе ку 4 орь потрижит ку ану 1934.

Ши май деспарте. Дакэ ын ану 1934 путеря де фок а тотулуй паркулуй ностру де танкурь ынтр'о минутэ се потриже де 100 проценте, апуй ын ану 1939 аястэ тэрие а крескут пэнла 334 проценте, орь с'а мэрит апроапе ын 3,5 орь.

Артилерия. Ынтребэрилор ынармэрий де артилерие а оастелор ностре с'а дат о бэгаре де самэ осэдьитэ сериоазэ. Резултателе ши ын аястэ парте де лукру ну-с проасте.

Артилерия ушоарэ фэрэ де ашей де ымпотривотанкурилор ши артилерия де бате апроапе ын аист период де време а крескут ку 34 проценте.

Артилерия нижлошие с'а мэрит ку 26 проценте.

Артилерия гре а крескут ку 85 проценте.

Артилерия де зенит а крескут ку 169 проценте.

Артилерия де танк ши де ымпотривотанкурилор, каре с'а фост ну дестул дисфэшуратэ, ын время де ану а крескут ынкэ май мулт, декыт алте фелурь де артилерие. Ой спуне ын скурт, кэ ын партя артилерией де танкурь ши де ымпотривотанкурилор Армия Рошие ый ынарматэ педеплин ши ла аяста ку о ынармаре де класу ынтый.

Лэ ной ыннаинте н'а фост, орь май дрепт апроапе н'а фост аша нумита артилерие де бате апроапе. Ын время де ану аист фел тире важник де артилерие (де миномете ши бомбомьоте) ной ам креат-о ши о авем пентру ынармаре ын нумэру требуиншьос ши ынтр'о калитате бунэ.

Одатэ ку крештеря ын нумэр а ынармэрий де артилерие с'ау ридикат ши арэтэторий де калитате а системелор де артилерие кум ашей ынтродусэ динноу аша ши а шелей веть, дар деплин модернизатэ.

Афарэ де ашея, радикал с'а стьимбат коатырря ынтре артилерия де орудий ши де гаубиць ын пэрциле де артилерие. Ый дестул де арэтат, кэ крештеря гэбизацией се експримэ ын время де ану ын 80 проценте, да аяста ынсамнэ, кэ артилерия ноастрэ а стат май мулт май ефективэ, пентру кэ способнишиле ей де ушидере ынсэмнат с'ау ридикат.

Ынсэмнат с'а мэрит ымпушкаря де департе а тутурор фелурилор артилерией ноастре. Аша, де тьилдэ, ымпушкаря де департе а артилерией греле а крескут дела 50 пэнла 75 проценте пентру фелуриле типурь де артилерие.

С'а мэрит ымпушкаря рэпеде апроапе а тутурор системелор де артилерие, май алес а орудиилор де танкурь ши ымпотривотанкурилор, унде ной авем мэриря ымпушкэрий рэпеде май маре, декыт ын доуэ орь.

А авут лок мэриря грелимий снарядурилор ши ымбунэтэцыря способнишилор лор де луптэ.

Оастеле ымпотривохимише а Армией Рошие, ыс тьемате сэ апере армия дела нэвэлиря химикэ а душманулуй ши сэ рэспундэ ла ложитурэ ку нижлоашеле химише ку ашеяш ложитурэ химикэ, деасэменя с'а стьимбат ын организаря са ши а крескут ын нумэр де доуэ орь.

Нижлоашеле де апэраря ымпотрива химикэ ын время де аму ши калитатив ши ын кытиме дефелу се самэнэ ку ашея, ше ам авут ной 5 ань ын урмэ.

Ыс ымбунэтэцыте май ынтый де тоате нижлоашеле де апэраре а пэрций дистьисе а тьелей ши органелор де рэсуфларе а лупташирилор, ыс фэкуте ынтр'о мэсурэ дестулэ нижлоаше де апэраре, каре апэрэ лупташу дела нэвэлириле химише, каре пот сэ шие дин воздух, деасэменя ыс прините нижлоаше де апэраре пентру кал ши пэзыря дела молиписыря химикэ а аверий.

Калитатив ыс ымбунэтэцыте ши ын кытиме ынсэмнат ыс мэрите нижлоашеле де дегазация механикэ ши техникэ а локалитэций. Ый фэкут ун маре лукру ын партя крезрий машинилор специале пентру аист цел.

Детот нумай—доуэ кувинте деспре старя **оастелор де легэтурэ,** деспре аист фел таре ынсэмнат де оасте, не каре се базазэ тот лукру де кырмуире ши кондучере ку оастеле ын время де паше ши, май алес, ын время де бэтэлие.

Оастеле де легэтурэ ау крескут ку 37 проценте. Крештеря а авут лок дин сокотяла ындестулэрий ынсэмнате а оастелор де легэтурэ ку техника де аму.

Ыс ынтродусе радиостанций ку мэриря радиусулуй де лукру ши ку инсталаря ку апарате де скрис.

Апаратура де телеграф, каре лукрязэ рэпеде, с'а мэрит ку 200 проценте. Ый ынтродусэ апаратура де телефон а линией депэртате.

С'а ынтэрит мобилитатя оастелор де легэтурэ.

Оастеле де легэтурэ апроапе деплин ыс моторизате.

Тот аяста ши мулте кыте шева алтеле а требуит лэржиря ымбунэтэцырий нумэрулуй ши калитэций фелулуй иста де оасте.

Осэдьит стэ ынтребаря деспре апэраря активэ **антиаерианэ** *а цэрий ноастре. Ынтребэрий есть ын периоду трекут а фост датэ о бэгаре де самэ ынсэмнатэ, яр, требуе де рекуноскут, кэ ной ынкэ н'ам фэкут тот, ше се требуеште. Яр деаму ын моменту иста ной авем ымбунэтэцыря маре де апэраря антиаерианэ а центрурилор темейнише а цэрий ноастре.*

Ый дестул де арэтат нумай ла крештеря ын нумэр а артилерией де зенит, ка де ынцэлес, ше лукру маре деаму-й фэкут. Артилерия де зенит а крескут ку 288,3 проценте.

С'а ымбунэтэцит ши калитатя артилерией де зенит. Аша, де тьилдэ, поду артилерией де зенит с'а мэрит ку 60 проценте. **(Аплодисменте).**

Апэраря антиаерианэ а центрурилор май важнише де стат ши а орашелор се зыдеште ла ной, кум се штие, ку ымпреунаря артилерией де зенит ши авиацией де нимишире. Одатэ ку ымбунэтэцыря организацией аестей ымпреунири се петреше мэриря авиацией де нимишире, каре а крескут ку 142,3 проценте.

Еу ну мэ атинг де ынтребэриле апэрэрий антиаериене аша нумите пасиве (нумай кувынтишору иста ше ынсамнэ!), орь май дыне ши май дрепт де спус, ПВО цивилэ, локалэ, мэкар кэ ынтребаря аста ши заслужеште ашея, ка деспре дынса сэ шие спус тот, ше се каде де спус. М'ой мэржини нумай ку ашея, кэ лукру иста ын аястэ парте, ку пэрере де рэу, ну-й пре бун ши ну атыт дин жина ноастрэ (шелор милитарь), кыт дин жина лукрэторилор локаль. Ку аист лукру требуе де окупат сериоз ши фэрэ тэрэгэняле.

Еу детот ну мэ атинг де ынтребэриле ПВО милитаре диннынтру армией, е се дисфэшурэ нормал, ын кореспундере ку крештеря армией.

Ка сэ ну обосеск май департе бэгаря ноастрэ де самэ, еу деспре мулте ынтребэрь ну спун, ше се атырнэ де оастеле ажутэтоаре, ка кум шеле а друмулуй де шер, де инженерь, де прожекторе, транспортулуй де автомобиле ши алтеле оасте, каре ка ши тоатэ армия ын аястэ време таре а стьимбат фаца са кум дупэ нумэру лор аша ши май ку самэ, дупэ калитате.

Сылиле милитаре дин воздух ын потрижире ку ану 1934 ау крескут ын алкэтуиря са персонале ку 138 проценте, адика ау стат май маре апроапе ын доуэ орь ши жумэтате. **(Аплодисменте).**

Парку де аэроплане ын ынтрегу а крескут ку 130 проценте, адика с'а мэрит ынсэмнат май мулт, декыт ын доуэ орь.

Дакэ де спус крештеря путернишией флотулуй дин воздух ын кай-путерь а авиамотоарелор потрижит ку ану 1934, апуй ной ам авe мэрире ку 7.900 ний кай-путерь, орь крештере ку 213 проценте, потрижит ку ашеля, ше а фост 5 ань ын урмэ. **(Аплодисменте).**

Одатэ ку крештеря де нумэр а флотулуй дин воздух с'а стьимбат ши калитатя луй.

Яка штирь скурте, каре мэрturисеск деспре шел спус:

	Мэриря		
	Рэпижунией	Нэнцией	Депэртэрий
Нимишиторий ку Бомбардировщиший (де збору де апроапе) ку	56,5%	21,5%	—
Бомбардировщиший (де збору де департе) ку	88%	83%	50%
Развелчиший ши аэропланеле де штурм ку	70%	77%	61%
	67%	23%	45%

С'а стьимбат ын аястэ време, ше-й таре важник, ши пропорция ынтре фелурителе фелурь де авиацие ынныптру флотулуй милитар дин воздух.

Авиация де бомбардаря гре дела 10,6 проценте а крескут пэнла 20,6 проценте — крештеря ын доуэ орь.

Авиация де бомбардаря ушоарэ, де штурм ши разведкэ — дела 50,2 проценте с'а ынкшурат пэнла 26 проценте — ынкшураря ын доуэ орь.

Авиация де нимишире — дела 12,3 проценте с'а мэрит пэнла 30 проценте — крештере ын доуэ орь ши жумэтате.

Ын аша фел, с'а стьимбат пропорция а фелурилор авиацией ын фолосу бомбардировщишилор ши нимишиторилор май мулт, декыт ын доуэ орь.

Аяста ынсамнэ, кэ авиация ноастрэ ындеобште а стат май путерникэ ши сыла ей де ложитурэ кореспунзэтор с'а мэрит.

Дакэ ын ану 1934 тот флоту ностру дин воздух а путут сэ рыдише ынтр'ун збор 2 ний де тоне де авиа-бомбе, апуй аму ел рыдикэ ку 208 проценте деаму май мулт; аминтерля спуныд, залпу де бомбардаре ындатэ с'а мэрит ын трий орь. Аястэ масэ де метал нимишитор, каре ый ын старе сэ се муте не депэртэрь марь, поате сэ шие камешэ советикэ де аспымпэраре ну проастэ пентру агресорий куприниш ку идеиле де небуние (бред), дакэ ей ын агоние де небуние ор нэвэли асупра пэмынтулуй советик **(Аплодисменте фуртуноасе).**

Одатэ ку аяста с'а мэрит путернишия залпулуй де пулемьотурь а флотулуй ностру Милитар-дин Воздух. Дакэ ын ану 1934 тоате пулемьотурile авиацией путе сэ дэе ынтр'о секундэ 100 проценте де ымпушкэрь, апуй ын ану 1939 еле пот сэ дэе ку 300 проценте май мулт.

Еу пришеп доринца натуралэ а товарэшилор сэ штие, ше аэроплане ной авем, ку ше, ну проценте да арэтэторь, каре-с ку путинцэ де ынцэлес де оамень, мэкар деспре репижюне, деспре нэнцime, деспре депэртаре. Ындестулында аесте доринць натуралe, еу спун, кэ аму ну рар се поате де ынтылнит не аэродромуриле ноастре милитаре ну нумай нимиширь, дар ши бомбардировщишь ку рэпижюнь, каре ку мулт ыс май марь де 500 километре ын шяс **(Аплодисменте фуртуноасе. Стригэте «ура!», «Трэяскэ товарэшу Сталин!», «Трэяскэ товарэш Ворошилов!», «Трэяскэ авиация Рошие!», «ура!». Залу, стынд ын тьишьоареый фаше овацие вождюлуй нороаделор товарэшулуй Сталин),** да ку збору ын нэнцime май сус де 14 — 15 ний метре **(Аплодисменте);** яр ше се атырнэ де збору аэропланелор ноастре ын депэртаре, апуй деспре аяста май дыне ау спус ын практикэ де аминтиря стрэлуништэ Герою Унируй Советяше Валерий Чкалов ши Героий Унируй Советише т. т. Громов, Байдуков, Юмашев, Беляков, Данилин, Коккинаки, ропосату Брянскинский ши пилоателе ноастре нинунате — Героинile Унируй Советише т. т. Гризодубова, Осипенко ши Раскова. **(Аплодисменте).**

Вой тоць, дыне ынцэлес, штиць кэ ей аиштя ши мулць, мулць алць герой, соколий ноштрий сталиништь ынкэ деспре мулте калитэць а авиацией ноастре ор повести ын практикэ нородулуй ностру ши лумий нитрежь. **(Аплодисменте ынделунгате).**

Товарэшь, еу никэ н'ам спус деспре флоту ностру слэвит Милитар-Маритим Муншитореск Цэрэнеск ну нумай деатыта, кэ ел ам есте о сылэ сынестэторникэ, ку каре кондуше сынестэторник Комисариату Нородулуй, дар ши деатыта, кэ вой штиць дин кувынтаря товарэшулуй **Молотов** ла Сесия Советулуй Супрем ши дин алте изводре, кэ Партиду, Гуверну ау готэрыт сэ зыдяскэ ши деаму ку спор зыдеск флот путерник Милитар-Маритим ши флот депе океане, деасэменя ши деатыта, кэ деспре флоту Милитар-Маритим ор спуне ши алць товарэшь.

Ка сэ мынтуй аястэ диспэрцитурэ а кувынтэрий меле, еу ой да нумай о справкэ пентру ашея, ка сэ вэ спун штирь деспре ынтэриря армией ноастре моторизате.

Ын периоду дела ану 1934 крештеря моторизацией ын тоатэ армия ноастрэ ый де 260 проценте. Се арятэ аша картинэ: ын ану 1934 не ун красноармеец а Армией ноастре Роший Муншиторешть-Цэрэнешть се вине ын нижлошиу 7,74 кай-путерь, ын ану 1939 не ун красноармеец се вин 13 кай-путерь, ше алкэтуеште крештере ку 167 проценте. **(Аплодисменте ынделунгате).** Аяста-й ын время мэририй сынгурей армией май мулт, декыт ын доуэ орь.

АЛКЭТУИРЯ ПЕРСОНАЛЭ

Товарэшь, еу вам спус воуэ деспре стьимбэриле шеля, каре с'ау петрекут ын организаре, ынармаре ши ынармаря техникэ а Армией ноастре ын шей дела урмэ 5 ань. Армия ноастрэ а стат детот алта кум дупэ нумэру ей, атыт май ку самэ, ши дупэ калитате.

Еу никэ н'ам спус деспре оамень, деспре лупташий ноштрий, командирий, комисарий, лукрэторий политишь, начальниший, инженерий, техниший, докторий милитарь, господарниший, май ын скурт деспре ому Армией ноастре, каре ынсфырыит готэрэште тот ше детерминэ сыла адевэрат лупташе ши тэрия Армией Роший Муншиторешть-Цэрэнешть.

Техника фэрэ оамень ый моартэ. Техника ын мыниле оаменилор, де о штиу, каре ау ынстэпынит ку техника, — ый о сылэ грандиоазэ.

Кадреле готэрэск тот. Аяста-й фэрэ ындоялэ. Ануме деатыта Комитету Централ а партидулуй ши Гуверну атыт де мултэ бэгаре де самэ да ши дэу ынтребэрилор акумулэрий кадрелор сале, кадрелор адевэрат советише милитаре, оаменилор ындэторирий ынналте милитаре ши девотэрий фэрэ маржинэ Патрией сале ши лукрулуй маре а луй **Ленин — Сталин.** Мултэ бэгаре де самэ се дэ крештерий ши дисэвыршириий кадрелор ноастре ын партя политикэ ши специал милитарэ. Ной авем кадре ындестул ши де о калитате требуиншьоасэ. Еле неынтрерупт креск дин тоате пэрциле одатэ ку крештеря цэрий ноастре марь ша армией. Ануме аша оамень, аша кадре о фак Армия ноастрэ Рошие де класу ынтый де неынфрынт дупэ сыла организэрий ей, дупэ ынармаре, прегэтиря лупташэ ши уникэ дупэ сыла духулуй, дупэ путернишия политикэ ши моралэ.

Ын время курэцирий Армией Роший дела оамений мыршавь, каре ау трэдат Патриа са ши знамя де луптэ, агресорий фашиништь ши алць агресорь империалишть ау рыдикат урлэт турбат не тоатэ лумя албэ деспре слэбэшюня Армией Роший ши алтеле, дакэ дин аяста агресорий фашишть н'ар фаше скоатерь таре реале.

Еу ый ам ын ведере не шей домнь, каре, ынфолосинду-се ку штириле приетенилор сэй деспре слэбэшюня Армией Роший, ши главник прэзэдинд агентура са, тримасэ ын армия ноастрэ, неферит с'ау грэбит «сэ се фолосаскэ кум лор ле-а пэрут, ынтымпларя ындэмынэ» ши с'ау порнит ла лакУ Хасан, ка сэ рэзбатэ не суб аястэ поартэ советикэ сэ ынкэлскэ мыниле ла буну стрэин, сэ ындрепте афаширile сале ынкышите.

Результателе аестей небуний разбойнише пентру тоць ыс штиуте.

Армия слэвитэ осэдьитэ, нарадитэ ку ордену Знамя Рошие, ку арма лупташирилор сэй, командирилор ши лукрэторилор политишь ле-а скрис рэспунсу сэу не стьинэриле шелор, кэрор ле плаше кышлигу ушор, деспре тэрия адевэратэ а армией советише, деспре старя кадрелор ей де командирь ши лукрэторь политишь.

Ом траже нэдежде, кэ аист урок практик а ши луат ын самэ, де ашей, кэтэтуриле а куй лакоме се траг спре стату советик, куй и-се жисазэ слэдьиря Армией Роший, шише ый гата сэ крадэ ын легендэ, кэ не лэмынту советик ый ушор де рэзбэтут пентру авантюрь разбойнише.

Дакэ уроашеле практише ла лакУ Хасан ну-с дестуле, Армия ноастрэ Рошие ый гата ын орьше минутэ сэ ле репетезе не дынселе ынтр'ун масштаб май ларг ши мулт май ку довадэ фиекэруй шише а кэта-о не аяста. **(Аплодисменте).**

Ын легэтурэ ку мэриря Армией Роший май мулт декыт ын доуэ орь, деасэменя ши ын результату ынтэририй марь ши десэвыршириий техниший де луптэ ши ажутэтоаре а ей, кореспунзэтор крештере ынтр'ынса, да де аишь ши се ынтинере алкэтуиря де командуире-политикэ ши тоатэ алтэ алкэтуире де начальниишь.

Крештеря нумэроасе а кадрелор ноастре ын шей шиниш ань трекуць се характеризазэ ку аша штирь:

алкэтуиря де командирь ши начальниишь а оастелор де пушкашь, нумэрынд ши пэрциле де артилерие а аестор оасте, с'а мэрит ку 118 проценте, де кавалерие —ку 66 проценте,

оастелор де автомобиле ши бронетанкурь—ку 154 проценте,

ындеосэдь кадреле артилерией ау крескут ку 124,5 проценте, кадреле авиацией ын ынтрежиме, ын ашей нумэр ши алкэтуиря де инженерь-техниишь ши де ынслужире а крескут ку 148 проценте, да дакэ ом луа ындеосэдь пилоций, апуй нумэру лор с'а мэрит ку 184 проценте, да нумэру инженерилор а авиацией ындеосэдь с'а мэрит ку 801 проценте.

Армия Рошие ын ынтрежиме ын время де паше, **ый ынцэлес,** есте о школэ маре, унде тоатэ время суте де ний де оамень бунь советишь се ынвацэ ну нумай лукрулуй сэу, дупэ специалитате, ынстэпынеск ку майстрия де а бате душману, дар унде тоць—дела лупташу дерынд пэнла командуиря ынналтэ — ынстэпынеск деасэменя ши политика, адаос штиинциле сале, ынстэпынеск ку теория марксизмулуй-ленинизмулуй.

Оаре ку спор лукрязэ аястэ школэ гигантикэ пентру врыстнишь? Уну се поате де спус—лукрязэ мулт, ынкордат. Ажунсурь сынт, ши ну митителе, дар требуе де лукрат ынкэ май мулт ши май ынкордат, спорурile требуе де мэрит, еле ынкэ ну-с дестуле.

Армиилор тутурор цэрь буржуазнише ли-й оприт, май алес солдацилор дерынд ши мэрунцимий де офицерь, нумайдекыт ли-й опрат сэ се окупе ку политика. Аколо пентру политикэ ый кинуеск. Армия ноастрэ ый путерникэ ку конштиенца политикэ ши активитатя политикэ, де аишь ыс ши требуинциле кытре командирь ши алтеле кадре а Армией Роший Муншиторешть-Цэрэнешть—врей сэ ший ла локу тэу фолоситор ши требуиншьос шелор де цы-с супушь, врей шиништит сэ служешть нородулуй тэу ши лукрулуй луй Ленин — Сталин, врей сэ ший большевик-ленинец адевэрат, ынвацэ-те, мулт ынвацэ-те, неынтрерупт десэвыршеште специалитатя, сэ штий специалитатя та таре дыне, аминтерля ту ну те-й испрэжи ку лукру порунишит цие, ый суфери рушине ын фаца шелор супушь, да главник—ший нумайдекыт политик кэртурар, большевишешть актив ший ну нумай буи, нумайдекыт буи, дакэ ну поць сэ ший отличник, специалист, дар ший тот аша де дыне политик прегэтит шетэцан а цэрий социалисте ши а ей зыдитор фолоситор. Аесте требуинць се ымплинеск де тоатэ алкэтуинца персонале а Армией Роший ну ынтотдеауна, ку пэрере де рэу, пунктуал, дар тотуш ын ынвэцэря ши диштептаря марксист-ленинистэ а кадрелор Армией Роший Муншиторешть-Цэрэнешть лукру се петреше маре ши ку спор.

Пентру прегэтиря командирилор ши специалиштилор фелуриць пентру Армия Рошие, адика пентру комплектаря кадрелор корпусулуй офицерилор ноштрий роший де тоате специалитэциле, ной авем о мрежэ де школь, каре лукрязэ ну прост. 63 училище милитаре пентру оастеле депе ускат, ын каре се ынвацэ десетше ний де тинериия ноастрэ нинунатэ советикэ, ын фиекаре ан дэу армией ний де командирь ши лейтенанць тинерь, дыне ынвэцаць, политик прегэтиць ши девотаць партидулуй луй Ленин—Сталин.

Кадреле ноастре де авиацие се комплектязэ дин 32 школь специале де пилоць ши пилоць-техниишь. Партиду ши комсомолу дэу ын аесте школь не ашей май-бунь з ын сэй питомць ынтр'ун нумэр май мулт де доуэ десетше де ний, унде ей се ынвацэ ынтру а ши ын винтор пилоць роший, штурмань ши специалишть, пентру авиацие. Ын аесте школь де авиацие тот аша, кум ши ын алте школь милитаре, ынвацэ, афарэ де програма специалэ, тот аша ши цикле обштешть-политише.

Крештеря деобште а контингентулуй шелор, де се ынвацэ ын школь, с'а мэрит ын шиниш ань ын аша фел:

Ын школиле де депе ускат—ку 117,8 проценте,

ындеосэдь ын школиле милитаре-политише контингенту шела, де се ынвацэ апроапе 15 ний а алкэтуирий де командирь ши начальниишь а Армией. Еу никэ н'ам спус деспре школиле ши курсуриле ноастре милитаре ку срок де жумэтате де ан ши де ун ан а алкэтуирий де командирь ниишь, дин каре Армия Рошие слобоаде ын фиекаре ан кытева суте де ний оамень.

Школиле милитаре ор жука ын вяца Армией ун роль мэре ши ынсэмнат. Еле ый дэу ей командириник, каре есте база организэрий милитаре, шел дынтый ши шел май апротяет начальник а красноармейцилор, командиру, каре ынтотдеауна ымпэрцеште букурия са ши греутэциле вециий милитаре ку лупташий дерынд кум ын ымпрежурэрь де паше, атыт ши ын ымпрежурэриле де луптэ. Командирий ниишь стрэлушит с'ау луптат ын району лакулуй Хасан, ей сус цине флагу де луптэ а Армией ноастре Роший, не дыниий й-а цине минте душману обрэзниьос **(Аплодисменте фуртуноасе. Тоць делегаций се скоалэ ши стынд ын тьишьоаре, ыл сэлутэ не докладчик. Стригэте: «Трэяскэ Армия Рошие!»).**

Деспре кадре де запас. Мэкар кыт ыс де маре ын время де паше кадреле Армией, еле ну-с дестуле пентру ашея, ка педеплин де ындестулат Армия ын время бэтэлией. Деатыта се вине де дус маре лукру пентру ридикаря ши субцынеря квалификацией не нивелу кувенит а кадрелор алкэтуирий де запас де командуире—политише ши де начальниишь.

Ынтребаря ындестулэрий Армией ын время бэтэлией ку алкэтуиря де командирь есте шей май гре пентру тоате армиле цэрилор капиталисте. Пентру ной аесте греутэць ну финцаазэ. Ын темей ши ын главник ынтребаря комплектэрий ши комплектэрий ниитоаре а Армией ын время милитарэ ку алкэтуиря де командирь ши начальниишь ной деаму ам дизлегат о.

СТАРЯ МАТЕРИАЛЭ-КУЛТУРАЛЭ А АРМИЕЙ РОШИЕ

Старя материалэ а лупташирилор ноштрь дерынд стэ пе нивелу нант. Грана, имбрэкэминтя, ындестуларя ку квартирь—тоате аестя ши алте ынтребэрь а траюлуй красноармейнулуй ау фост ши ынтотдеауна рэмын шеле май важнише ынтребэрь, ку каре тоатэ время се ынделетнишеште тоатэ алкэтуиря де командирь, комисарь ши лукрэторь политишь.

Старя материалэ а алкэтуирий де начальниишь ын ынтрегу ын шей шиниш ань трекуць таре с'а стьимбат.

Зарплата ын нижлошиу пентру тоатэ алкэтуиря де командирь, комисарь, лукрэторь политишь ши алць начальниишь а крескут ку 286 проценте.

Крештеря окладурилор зарплатей по должностале темейнише (ын рубле)

	Ану 1934	Ану 1939	Мэриря ын проценте
Командиру взводулуй	260	625	240
Командиру ротей	285	750	263
Командиру батальонулуй	335	850	254
Командиру полкулуй	400	1200	300
Командиру дивизией	475	1600	337
Командиру корпусулуй	550	2000	364

(Сфыршит пе пажина 4).

С'ЕЗДУ XVIII А ПАРТИДУЛУЙ КОМУНИСТ (а большевишилор) ДИН ТОАТЭ УНИУНЯ

Сфыршиту кувынтэрий товарэшулуй ВОРОШИЛОВ

фиекаре зы ла 1.725.000 газете, деасэменя шитеште регулар 471.500 журнале.

Бань се тьелтуеск аму пентру лукру културал-де лунпаре 230 милиоане рубле ынлок де 72 милиоане рубле ын ану 1934.

Лукру маре ши фолосытор не ынслужиря културалэ а Армией Рошие се петреше ши се петреше де кытре Союзу лукрэторилор артелор. Театре ынтрежь, бригэзь осэдните а лукрэторилор артелор, шей май бунь музыканць, артишть, кынтэрець ши алций ку букурие се дук ын Армие ку маестрия са талантатэ. Ынвэцаций, техниший, инженерий ши специалиштий де тот фелу деасэменя дэу маре ажутор Армией Рошие ку лекциile сале, ку ынслужиря са де тоатэ время а лупташилор ноштрь, командирилор ши начальнишилор, пентру каре Армия Рошие ый наградеште пе приетений сэй ку мынцэнире ши юбире нестынбатэ.

ОСОАВИАХИМУ ШИ АЛТЕ ОРГАНИЗАЦИЙ ОБШТЕШТЬ

Ех сокот де требуиншьос сэ спун кытева кувинте деспре ОСОавиахим ши алте организаций обштешть.

ОСОавиахиму есте организация де масэ обштяскэ де бунэ воe, каре петреше лукру маре ши фолосытор. Аястэ организацие ый тьематэ сэ дукэ прегэтиря- муншиторилор, службашилор, интелигенцией, школарилор ши колхознишилор ын интереселе апэрэрий Статулуй. Тотодатэ ОСОавиахиму ый ажутэ Армией Рошие ын лукру де динаинте „негру" пентру прегэтиря кадрелор де фелурите специалитэць милитаре.

Пуртынду-мэ ку тоатэ шинстиря кытре лукрэторий ОСОавиахимулуй май алес кытре ашей активишть—добровольц, каре ынтр'адевэр, ка патриоций адевэраць а статулуй советик, дэу ну пуцине путерь пентру служиря интереселор апэрэрий цэрий, еу требуе сэ спун, кэ ОСОавиахиму а путут сэ дэе ку мулт май марь результате ын лукру, кэ ной ну фашем тот пентру ашея, ка аястэ организацие нинунатэ педеплин сэ се ынфолосаскэ кум се каде. Ной путем ши сынтем дэторь ын шей май скуртэ време сэ фашем тот пентру ашея, ка ОСОавиахиму ку система организациилор сале сэ куприндэ тоате фэбришile ши заводеле, ынтреприндериле, ашезэмынтуриле школиле ши колхозуриле. Требуе де пус лукру аша, ка лукру ОСОавиахимулуй де факт сэ стэе лукру обштеск—де маса, ка фиекаре член а обштей сэ вадэ фолосу ши требуинца лукрулуй иста, ку каре се ынделетнишеште ОСОавиахиму.

Ла ной сынт аша организаций де апэраре, кум обштя РОКК, обштя Полумесяцулуй Рошу. Еле, ку пэрере де рэу, ыс пуцин популаре. Одатэ ку ашея, лукру лор а фост ну рэу ын время са ши поате сэ стэе важник ши бун, дакэ организациile де партид пе локурь мэкар дин кынд ын кынд ле-ор да лор олякэ де бэгаре де самэ.

Требуе сэ цынем минте, кэ стателе фашисте, ши ну нумай фашисте, ау ын время де аму ун нумэр маре де организаций специале де апэраре ку ун нумэр таре маре де члены, каре, фиинд зыдите дупэ образецу милитар, сынт элемент таре сериоз ши эфектив, адэугэтор ла армиile лор регуларе.

Ной ну путем, н'авем вое сэ рэмынем ын урмэ ын лукру организэрий локуиторимий ноастре ын целuриле апэрэрий орашелор ноастре, фэбришилор, заводурилор ши колхозурилор, вечий ши бунулуй нородулуй дела нэвэлириле душманилор, каре пот сэ айбэ лок.

Товарэшь! Еу ну мэ опреск ла аша организацие маре де стат, кум Флоту Аериан Гражданик, каре, ын ынтымпларе де бэтэлие, педеплин а ынслужи требуинциле апэрэрий. Ын фрунтя луй стэ Герою Унируий Советише тов. Молоков, каре цыне легэтурэ стрынсэ де тоатэ время ку Армия Рошие ши фаше тот требуиншьос пентру ашея, ка Флоту Аериан Гражданик сэ се ынтэрякэ, сэ се дисфэшуре ши сэ шие способник ын время требуиншьоасэ сэ ажуте путерилор де луптэ а Флотулуй Милитар-де Воздух ын лукру апэрэрий Патрией.

ПРЕГЭТИРЯ ПОЛИТИКЭ А АРМИЕЙ РОШИЕ

Армия Рошие ынфэцишазэ ку сине Армия осэдыть, ынкэ нишьодатэ невэзутэ ын история оменирий. Е ый креатэ де кытре нород, каре ынтыя датэ й-а бируит пе душманий сэй ын луптэ пентру дизродьиря са социалэ.

Аша кувинте а товарэшулуй Сталин аратэ осэдьириле Армией ноастре:

„Шей динтый ши шей май темейникэ осэдьире а Армией ноастре Рошие,—спуне тов. **Сталин**,—ый ын ашея, кэ е есте Армия муншиторилор ши цэранилор слобозь, е есте Армия революцией дин Октябрь, Армия диктатурий пролетариатулуй...

А доуа осэдьире а Армией ноастре Рошие ый ын ашея, кэ е, Армия ноастрэ, есте армия фрынией ынтре нороаделе цэрий ноастре, Армия слобозырий нороаделор асуприте а цэрий ноастре, Армия апэрэрий слободей ши неатырнэрий а нороаделор цэрий ноастре...

Ын сфыршит, а трия осэдьире а Армией Рошие. Е ый ын духу интернационализмулуй, ын симцуриле интернационализмулуй, каре пэтрунд тоатэ Армия ноастрэ Рошие" (**Сталин**).

Аястэ детерминаре (определение) сталинистэ а осэдьирилор Армией ноастре Рошие есте ыншепуту кондукэтор ын тот лукру де партид-диштептэтор ши политик ын Армия Рошие. Ануме пе аесте трий осэльирь се базазэ вяца политикэ ши моралэ а лупташилор, командирилор ши начальнишилор.

Армия Рошие трэеште ши се диштяптэ, кум ши тот нороду советик, пе темелия ынвэцэтурий луй Маркс — Энгельс — Ленин — Сталин. Армия аре апарат специал политик. Одатэ ку организация путерникэ де партид ши комсомолистэ, апарату политик а Армией Рошие есте ашел орган, ла ындэтоririle кэруй есте грижа деспре крештеря де тоатэ время ши неынтрерупта а конштиинцей политиште а лупташилор, командирилор ши тоатей алкэтуирь а Армией. Ынаинтя комисарилор милитарь, кондукэторилор политишь ши алтор лукрэторь политишь ый пусэ де кытре партид задача таре рэспунзэтоаре де ынслужиря Армией ын партя политикэ ши, май ынтый де тоате, а красноармейцилор, командирилор ши начальнишилор фэрэ де партид.

Ролю комисарулуй милитар а Армией Рошие ын лукру иста ый таре маре. Комисару милитар ый дэтор сэ айбэ грижэ, ка сынгурь органеле политише сэ шие ынтотдяуна дыне алесе, лукрэторий политишь сэ кореспундэ ынсамнэрий сале ынте, ка кэртурэрия политикэ марксисто-ленинистэ ши кругозору деобште културал а лукрэторилор политишь сэ шие ынтотдяуна ла нэнцимя кувенитэ. Ын скурт, комисару милитар, май ынтый де тоате, ый дэтор сэ штие а организа органеле политише, пе лукрэторий политишь, да ку ажутору лор, ку луаря пэрций ши рэспундеря лор—ши тот лукру политик.

Дар аяста ый нума о парте, дрепт кэ, шей май важникэ, де лукру а комисарулуй милитар. Комисару милитар аиста-й шей май рэспунзэтоаре фигурэ а Армией.

Комисару милитар ын периоду бэтэлией гражданише а жукат ролю осэдьит де маре ши рэспунзэтор — „фэрэ комисару милитар ной н'ам аве Армие Рошие",—спуне Ленин. Комисару милитар ши ын время де аму, кынд Армия ый ынарматэ ку техника богатэ, квалификатэ, де луптэ ши ажутэтоаре, кынд Армия а стат организму шел май сложник, кынд командиру май маре парте дин время са ый дэтор с'о дэе лукрулуй ынвэцэтурий де луптэ ши специале,—жоакэ роль рэспунзэтор ши важник. Командиру ши комисару милитар сынт уну ынтрег ын лукру кондушерий ку ынвэцэтура де луптэ ши политикэ ши диштептаря пэрцилор милитаре. Ей амындой рэспунд пентру старя де луптэ, политико-моралэ, господэрякэ, де трай ши алтеле а пэрций. Ей амындой—командиру ши комисару милитар—ор душе ын луптэ партя, унитатя са. Требуе, деатыта, ын адаос ла тоате шелеланте, де дус деасэменя лукру ынкордат пентру диштептаря калитэцилор де командир ши де воинцэ ын фиекаре командир, ши начальник а Армией Рошие.

Рэспундеря осэдьитэ пентру лукру иста се пуне не комисару милитар.

Апарату политик а Армией, адика комисарий милитарь, кондукэторий политишь ши лукрэторий политишь а тутурор специалитэцилор ын периоду дела с'езду XVII пэнла с'езду XVIII ын алкэтуиря са таре с'а мэрит. Пе зыуа де 1/1 ану 1934 ера детот нумай 15 ний де лукрэторь политишь, да аму Армия аре 34 ний де лукрэторь политишь —мэрире **ку 126 проценте**.

Ын легэтурэ ку курэцыря Армией Рошие дела элементеле вынзэтоаре, де шпионь ши трэдэторь, ши курэцыря сынгурулуй апаратулуй политик тот дела аястэ путрэгэшюне мыршавэ трэдэтоаре, ролю ши задача апаратулуй политик ши комисарилор милитарь, май ынтый де тоате, ку мулт с'а рыдикат. А крескут ши рэспундеря а тоатей алкэтуирь политише пентру лукру ей.

Алкэтуиря политикэ а Армией Рошие ын аний дела урмэ ку мулт с'а ынноит. Ын время яста ау фост ынаинтаць дин жос ла фелурите постурь рэспунзэтоаре ций де оамень тинерь нинунаць, члень а партидулуй ностру, лукрэторь шинстиць, девотаць ши способнишь.

Аиштя-с шей май бунь оамень а организацией де партид а Армией, аиштя с ашей активишть, каре финд фэрэ маржинэ девотаць лукрулуй луй **Ленин—Сталин**, ын время шелор дела урмэ 2—3 ань с'ау арэтат, ка партийць адевэраць, луптэторь пентру курэцэния рындурилор партидулуй, пентру тэрия Армией Рошие. Аяста ей, одатэ ку тоатэ организация де партид, ку субцынеря тоатей масей а красноармейцилор, командирилор ши начальнишилор шинстиць фэрэ де партид, ку мэтура де шер ау курэцыт армия дела трэдаре ши мыршэвие, фэкынд-о пе дынса ын время де аму ынкэ май путерникэ, ынкэ май политик таре монолитэ декыт орь ши кынд май ынаинте. Аиштя лукрэторь политишь, одатэ ку тот активу де партид ши комсомолист а армией, петрек лукру маре политик-диштептэтор пентру рыдикаря нивелулуй политик а Армией ноастре, ку цель де а ну лэса ивиря ын Армие ну нумай а элементелор вынзэтоаре ши трэдэтоаре, да ши скептишилор, плынгэторилор де тот фелу ши алтэ некурэцение, дин каре ын сфыршит се наск ши ну пот сэ ну крыскэ трэдэторь адевэраць ши агенць а душманилор ноштрь де клас.

Органеле политише а армией аму ау принит аша мануал нинунат ын лукру сэу, кум „Курсу скурт а историей ПК(б) дин тоатэ Унируя". Аист мануал нинунат а стат требуиншьос ын фиекаре зы ну нумай пентру лукрэторий политишь, командирь ши начальнишь, ел а стат спутнику требуиншьос ши де тоатэ время а диштептэрий политише а красноармейцилор ноштрь.

Лукру политик-диштептэтор ын Армия Рошие куприндэ тоатэ маса лупташилор, командирилор ши тоатей алкэтуирь персонале. Комсомолу де мулте ний а армией есте шел май бун ажутэтор ши петрекэтор а тутурор ыншепутурилор органелор политише ын лукру ынслужирий тоатей масей фэрэ де партид а лупташилор ши начальнишилор.

ПРЕГЭТИРЯ ДЕ ЛУПТЭ А АРМИЕЙ РОШИЕ МУНШИТОРЕШТЬ-ЦЭРЭНЕШТЬ

Тоате фелуриле оастелор, ыншепынд дела пехотэ ши мынтуинд ку оастеле технише, сынт ындестулате ку кадреле кореспунзэтоаре командуиторе-политише, каре дыне штиу лукру сэу.

Спорурile прегэтирий де луптэ а анилор трекуць 1937—1938 ау дат крештеря ынсэмнатэ ын тоате диспэрцитурile ынвэцэтурий де луптэ технише ши тактише а оастелор.

Прегэтиря тактикэ ши де фок а пэрцылор де пушкашь, некэтынд ла ашея, кэ аист фел де оасте а стат май сложник дин тоате пунктеле де ведере, стэ ла нэнцимя кореспунзэтоаре. Дар тотуш, ко мандирий пехотей, комисарий ши лукрэторий политишь требуе май мулт ши май ынкордат сэ лукрезе ка ынкэ май дыне сэ организезе лукру де ымпушкаре.

Армия Рошие ынтотдяуна се деосэдье ку снайперий сэй ши пушкаший нинунаць дин винтовше ши пулемётурь, е ши май департе а ынмулци аястэ артэ а ей ши а десэвърши-о, ну с'а опри ла ажунсуриле кэпэтате. Требуе ынкэ май ынкордат де лукрат, ка ынкэ май дыне де прегэтит оастеле ноастре де пушкашь дин пункт де ведере тактик ши де фок, де рыдикат прегэтиря штабурилор, полкурилор дивизиилор ши корпусурилор. Де прелунжит ынкордат де лукрат асупра рыдикарий ынвэцэрий де а петреше операциile пэрцылор де пушкашь ши контакт ку алте фелурь а армией.

Кавалерия Рошие ын лукру прегэтирий де луптэ ынтотдяуна ста пе нэнцимя маре ши ын время де аму пэрцыле кавалерией пот сэ служаскэ ка тыилдэ де организаре ши ынвэцаре де луптэ. Кавалеришtий ноштрий дыне унеск прегэтиря са специалэ де кавалерие ку нижлоашеле сале механизате де луптэ. Ын ымпрежураря де луптэ кавалерия Рошие де аму ынкэ а арэта тыилде де артэ нантэ де луптэ ын луптеле дибашe ши фэрэ нилэ ымпотрива душманулуй.

Прегэтиря де луптэ а артилерией, каре есте ла ной мултэ ын тоате фелюриле оастелор, стэ пе нивелу нант. Ын время яста артилерия де аму таре сэ деосэдьеште дела артилерия тьяр трекутулуй ну демулт, ын легэтурэ ку ше ши цнстэпыниря ей стэ май сложникэ. А стат май сложникэ контактаря де луптэ а артилерией ку шелеланте фелурь а армией. Артилеришtий советишь, ка ши кавалеришtий Роший, ынтотдяуна юбе лукру сэу, дыне ыл штие ши кэпэта результате марь ын прегэтиря де луптэ ши тактикэ. Ын время де аму артилерия ноастрэ де тоате нумириле, краснoармейций ей, ко мандирий, комисарий ей ыс дыне прегэтиць ши пот сэ се испрэжякэ ку орьше задэчь де луптэ, каре ор ши пусе ынаинтя ей.

Ну рэу лукрязэ танкиштий ноштрь слэвиць. Сынт пэрць ынтрежь ши унитэць де танкурь, прегэтиря де луптэ а кэрор ее прецуеште таре нант. Ындеобште тоате оастеле де танкурь сынт дыне организате, ну рэу прегэтите кум дин пункт де ведере де фок, аша ши тактик. Ку задэчь де луптэ де орьше характер аист фел де оасте фэрэ ындоялэ ынтотдяуна с'а испрэжи, кэ алкэтуиря луптэшилор дерынд, командирилор, комисарилор ши лукрэторилор политишь а лор ый дыне прегэтитэ ши лукру сэу штие „на-ять". (**Ынжиорарe веселэ ын зал**).

Ну рэу ыс прегэтите оастеле специале: легэтура, инженерий, химиший, железнодорожниший ши алций, финд де ун нумэр ну пре маре, авынд кадре нинунате алкэтуите, аесте оасте, ка регулэ, ынтотдяуна дыне ыс прегэтите дин пункт де ведере специал ши тактик.

Ын сфыршит, кытева кувинте деспре прегэтиря де луптэ а путерилор милитаре-аериене. Авиация ноастрэ ын время де аму ынфэцишазэ ку сыне ун фел де оасте таре сложник. Прегэтиря ей ноастре, мэртурисыря шелуй, кэ командирий ши лукрэторий ноштрий политишь ну дежяба мэнынкэ пыня советикэ, ей, дупэ кум ведець, „кыте шева" фак ши капэтэ оарекаре ажунсурь. (**Аплодисменте**).

Армия Рошие а фост ши есте предмету грижелор **осэдьите** а Комитетулуй Централ а Партидулуй ностру, гувернулуй муншиторескцэрэнеск ши персонал а товарэшулуй **Сталин**. Ын результату ымплинирий шелор доуэ пятилетше сталиниste, каре ау дат крештеря колосалэ а индустрией ноастре ши господэрией социалисте ын ынтрег, Армия ноастрэ неынтерупт креште ши се десэвыршэ.

Еу дестул деамэрунцэлу м'ам оприт ла ынтребэриле ынармэрий де аму ши ынзрмэрий технише а Армией ноастре. Еу ам спус деспре ашеле стьимбэрь, каре ау авут лок ын аястэ рамурэ, ын ашей дела урмэ 5 ань, каре ау фэкут Армия ноастрэ атыт техник ынарматэ, да кадреле ши алкэтуиря персонале ын ынтрег атыт прегэтитэ, кэ нородулуй советик ну-с страшиише аму ништь ун фел де ыншеркэрь а душманилор. Ел поате лиништит сэ факэ лукру сэу маре социалист ын ынкредеря деплинэ, кэ Патрия луй—стату Советик—се апэрэ де сыла путерникэ а Армией Рошие ши Флотулуй Рошу Милитар-Маритим.

Ну се поате сэ ну спун кытева кувинте де мынцэнире муншиторилор, инженерилор, техниширилор ши службашилор, ши май алес организациилор де партид ши комсомолисте а завоаделор ноастре социалисте, каре, курацынду-се дела трэдэторь, душмань а нородулуй, мулт ау лукрат пентру ынармаря Армией Рошие ши Флотулуй Милитар-Маритим ку техника де луптэ де аму, пентру ынтэриря путерий де апэраре а цэрий ноастре. Ку мулт ау крескут ну нумай оамень осэдьиць нинунаць а индустрией ноастре, да аму деаму сынт ну пуцине ынтреприндерь гигантише, лукру кэрора ый ынсамнат де кытре партид ши гувern ку награде наште а Унируий Советише.

Мулт ши ну фэрэ фолос пентру апэраре а лукрат т. **Каганович М. М.**, каре ынфрунта фосту Комисариат а Нородулуй а индустрией де апэраре. Дыне ый ажута луй товарэший **Ванников, Тевосян** ши уи шыр де алць оамень нинунаць а партидулуй ностру ши большевишь фэрэ де партид—лукрэторь а индустрией социалисте. Еу пропун, товарэшь, сэ-й сэлутэм.

(**Ын рэспунс ла аесте кувинте а товарэшулуй ВОРОШИЛОВ делогаций с'ездулуй, стынд ын тыишьоаре, фак овациe фуртуноасэ**).

СТАРЯ ПОЛИТИКЭ ШИ МОРАЛЭ А АРМИЕЙ РОШИЕ

Сыла ши ынсэмнэтатя факторулуй политик ши морал ын активитатя де луптэ а оастелор класику лукрулуй милитар ши мыслителю вакулуй XIX Клаузевиц ын лукраря са вештитэ „Деспре бэтэлие" ынсамнэ ын аша фел: „...май мулте иварь... се алкэтуеск пе жумэтате дин пришиниле физише, пе жумэтате дин морале ши дин резултате. С'ар путе де спус, ивириле физише сынт асэмэнэтоаре ку рукоятка де лемн, ын ашей време, кынд шеле морале сынт садыня адевэрат аскуцытэ, кэлитэ дин метал благородник".

Старя нантэ политикэ-моралэ а Армией Рошие есте ануме ашел „метал" благородник, деспре каре ын время са а скрис Клаузевиц, нумай ку ашей деосэдьире, кэ моралю ностру комунист, „духу" Армией ноастре Рошие ый ын сума элементелор, каре готэрэск бируинца, ну-й асэмэнэтор ку духу армиилор веть пе жумэтате феодале ши буржуазнише.

Ын время бэтэлией гражданише Армия Рошие дизбрэкатэ, рэу грэнтэ, слаб ынарматэ а бэтут ши педеплин а нимишит армиile дыне экипате ши мулт ынармате а интервенцилор ши белогвардейцилор. Аишь а фост манифестатэ сыла духулуй, мэряца моралулуй Армией Рошие ной, Армией адевэрат нороднише ши революционаре. Бэтэлия гражданикэ а арэтат, кэ элементу морал а Армией, каре се луптэ пентру интереселе сале, Армией, каре-й пэтрунсэ ку духу ынвэцэтурий марь а луй Маркс—Энгельс—Ленин—Сталин, кондусэ де кытре партиду комунист, ку мулт ый май нант декыт ын орьши ше армие капиталисте, не ворбинд деаму деспре армиile пе жумэтате феодале, армиile буржуазнише, пе каре ле-а авут ын ведере Клаузевиц.

Армия Рошие Муншиторяскэ-Цэрэняскэ, финд труп дин труп, ос дела ос а нородулуй сэу, трэеште ку интереселе цэрий сале, е суб кондушеря марелуй партид а луй Ленин—Сталин душе лупта пентру обштя ноуэ комунистэ, е дупэ шей динтый тьемаре а партидулуй, дупэ приказу Гувернулуй сэу а стала апэраря Патрией, нородулуй ши статулуй социалист.

Армия Рошие, кондусэ де кытре большевиций сэй де партид ши шей фэрэ де партид—командирь ши комисарь милитарь, мынцэнинд организациилор сале путернише де партид ши комсомолисте ши луй рулуй политик дыне организат, ынтотдеауна дрепт ый ориентатэ ын ынтребэриле де динафарэ ши дин унтру. Е ынтотдеауна реагязэ ла време ла тоате событиile де трай де динафарэ ши динунтру а цэрий.

Товарэшь! Армия ноастрэ креште ши се лупта ымпреунэ ку нородu, е се лупта ши педеплин й-а бируит ын бэтэлия гражданикэ, пе тоць душманий сэй де клас динунтру ши де динафарэ. Мулць дин шей май бунь оамень а партидулуй ностру, луптынду-се ын рындуриle Армией Рошие, ау дат вяца са пентру лукру нородулуй, пентру лукру луй **Ленин—Сталин**.

Ын аний дела урмэ, ын периоду, кынд Армия организационал ши техник динноу с'а переынармата о сылэ тот май мулт путерникэ ши таре а статулуй советик, трэдэторий мыршавь дин банда троцкисто-зиновьевисто бухаринистэ, прин каля трэдэрий знамей де луптэ, трэдэрий интереселор нородулуй сэу ши статулуй, се ыншеркэ диннунтру сэ рупэ Армия ноастрэ, трэдэтор'са рупэ путеря ей, ши ын время бэтэлией с'о пуе суб дистружере де кытре душман.

Аист гунoй путрэд а трэдэрий ый ликвидат. Армия Рошие рэпеде ши радикал ый курэцитэ дела тоатэ аяста некурэцение.

Товарэшь, Армия Рошие ынфэцишазэ ку сыне о сылэ гигантэ. Красноармейций, командирий ши лукрэторий политишь а Армией ноастре—аиста-й колективу монолит, унит де идеология марксисто-ленинистэ. Армия Рошие, ка ун сынгур ом ын фиекаре клипэ ый гата сэ ымплиняскэ дэтория са сфынтэ де апэрэтор а статулуй мунший, каре а бируит, ка ун сынгур ом, ку букурие ый гата сэ дэе вяца са пентру лукру маре а луй **Ленин—Сталин. (Аплодисменте)**.

Армия ноастрэ май мулт, декыт пе жумэтате, се алкэтуеште дин комуништь ши комсомолишть. Дар ши ашей парте, каре ну ынтрэ ын алкэтуиря организациилор де партид ши комсомолисте,—аиштя-с адевэраць большевишь фэрэ де партид, вяца кэрор педелин апарцине Армией Рошие ши Патрией сале социалисте, лукрулуй луй **Ленин—Сталин**.

Ной штим ынтрешеря де масэ а большевишилор фэрэ де партид ку комуништь ши комсомолишть ла лаку Хасан ын лукру битежией де луптэ ши героизмулуй адевэрат ын луптеле ымпотрива душманулуй пентру Патрия ноастрэ социалистэ, пентру партид, пентру **Сталин! (Аплодисменте)**.

Армия ноастрэ стэ часовой вэдьетор да границеле, каре диспэрцеск лумя социалистэ дела лумя асуприй, сылуирий ши варваризмулуй капиталист. Е ынтотдеауна ын орьши ше момент ый гата сэ нэбушаскэ ын луптэ ымпотрива орьши кэруй душман, каре а ындрэзни сэ атингэ пэмынту сфынт а статулуй советик. (**Оваций фуртуноасе**).

Гарантие ашелуя, кэ душману а ши рэпеде фрынт ши нимишит, служеште унируя политикэ ши моралэ а Армией ноастре Роший ку тот нороду советик.

Гарантие ашелуя служеште идеология марксисто-ленинистэ, идеология партидулуй луй **Ленин—Сталин**, ку каре трэеште Армия статулуй Советик. Ын нумеле аестей идеологие лупташий, командирий ши лукрэторий политишь ыс гата ынтотдеауна сэ дэе вяца са.

Гарантие аистуя служеште ашея, кэ Армия ноастрэ Рошие Муншиторяскэ-Цэрэняскэ есте де класа ынтый, май бунэ, декыт орьше алтэ армие, техник ынарматэ ши Армие дыне ынвэцатэ.

Гарантие аистуя служеск деасэменя ши ашей нумэрошь Герой а Унируий Советише, каре ын рындуриle Армией, ку служиря девотатэ нородулуй ау заслужит аястэ нумире нантэ.

Товарэшь! Армия ноастрэ ый де неынфрынт!

Е есте прунку партидулуй ностру, е ый креациуня луй нинунатэ, е ынтотдеауна ый гата, дупэ ындрумаря партидулуй, гувернулуй ностру ши вождюлуй нородeлор марелуй **Сталин** сэ се луптэ пентру Патрия са социалистэ ши сэ префакэ ын лукру жиу кувинтеле сфинте а журэмынтулуй милитар:

„Еу мэ жур с'о апэр пе дынса ку бэрбэцие, ку дибэцие, ку достойнишие ши шинсте, нежэлуинд сынжеле сэу ши сынгурэ вяца пентру кэпэтэря бируинций деплине асупра душманилор".

Трэяскэ мареле ностру партид комунист а большевишилор дин тоатэ Унируя!

Трэяскэ с'езду XVIII а партидулуй ностру!

Трэяскэ мареле ностру **Сталин!**

(Тоць се скоалэ, овацие фуртуноасэ, каре лунг ну ыншетязэ: «Трэяскэ товарэшу Сталин!», «Трэяскэ товарэшу Ворошилов!», путерику «ура!», каре лунг ну ыншетязэ).

Ымплинитору ындэторирилор редакторулуй рэспунзэтор
П. А. ИПАТЕНКО.

Ымпутернишиту главлит № Р—32106 Адреса редакцией: Тирасполь, ул. 25 Октябрь, телефону ред. рэсп.— 5-74, секретариату—2-16, ред. де ноапте—1-97, секция де партид—1-83 «Типару Молдовенеск».

20 март 1939
Лунь
№ 64 (27100)

Прецу 10 кап.

Пролетарь дин тоате цэриле, униць-вэ!

МОЛДОВА СОЦИАЛИСТЭ

Органу Комитетулуй де областе а ПК(б)У, Комитетулуй орэшенеск а ПК(б)У дин Тирасполь ши а Президиумулуй Советулуй Супрем а депутацилор трудиторилор а РАСС Молдовенешть.

С'ЕЗДУ XVIII А ПАРТИДУЛУЙ КОМУНИСТ (а большевишилор) ДИН ТОАТЭ УНИУНЯ

ЗЫЛЬНИКУ С'ЕЗДУЛУЙ

Шединца де диминяцэ ла 16 март

Шединца де диминяцэ пе каре а дистьис-о тов. Щербаков, с'ау прелунжит дебателе пе докладу товарэшулуй **В. М. Молотов** деспре планул а трийля де шиншь ань а дисфэшурэрий господэрией породнише а Униуний РСС.

Шел динтый ку кувынт есэ тов. **Борков** (Новосибирск). Ел ку фалэ повестеште деспре спорурile зыдирий социалисте пе ларжимиле де некупринс а Сибирюлуй. Пэнла революция социалистэ дин Октябрь ын Сибирь, дела Челябинск пэнла Мариинск, ера детот 16 ний мунштиторь индустриаль, да продукция тоталэ а индустрией а фостей губернией Томск, каре куприндe територия краюлуй Алтайск ши а областей Новосибирск, алкэтуе ын ану 1912 детот 66 милиоане рубле.

Ын ану 1937 индустрия областей Новосибирск а дат продукцие де 1.267 милиоане рубле, нумэру мунштиторилор индустриаль ажунже ла 120 ний оамень.

Пе трибунэ—**М. И. Калинин**. Залу фуртунос бате дин палме. Делегаций ый фак овацие унуй дин шей май бунь фишьорь а партидулуй луй Ленин—Сталин, соратникулуй крединшьос а товарэшулуй Сталин. Путернику „ура" де мулте орь се реварсэ прин зал. Рэсунэту неынтрерупт де аплодисменте мулт ну й дэ товарэшулуй Калинин сэ ыншяпэ кувынтаря са. Кувынтаря товарэшулуй Калинин а фост аскултатэ де с'езд ку маре бэгаре де самэ ши де мулте орь се ынтрерупе де аплодисментеле шербинте а делегацилор.

Марксиштий революционарь,—спуне М. И. Калинин,—ынтотдеауна ау фост пэрташий готэрыторь ши пэнла капэт а статулуй; карычагу темейникэ ын префашеря обштей пе орындуелиле комунисте. Аист роль ши ынсэмнэтате а статулуй Ленин ши Сталин л-ау апэрат ын лупта фэрэ нилэ ымпотрива душманилор нумеросъ а марксизмулуй, ыншепынд дела анархиштъ ши мынтуинд ку троцкиштий-бухариништий—ынэниций фашизмулуй.

— Товарэшу Сталин,—прелунжешte М. И. Калинин,—ку лукрэриле сале теоретише а дисфэшурат май департе детализаря ынтребаря марксистэ-ленинистэ деспре стат. Докладу де даре де самэ а товарэшулуй Сталин ла с'езду XVIII а ПК(б) дин тоатэ Униуня деспре лукру Комитетулуй Централ а партидулуй ынфэцишазэ ку сине о ымпунере ноуэ ын ынвэцэтура марксистэ-ленинистэ деспре стат. Пе темелия ынвэцэтурий естя марь ной фашем ынтьеере:

—Дакэ адевэрат врець сэ зыдиць комунизму,—ку тоате мэсурile ынтэриць стату социалист!

Ку кувинте стрэлушите, сымцитоаре мынтуе М. И. Калинин кувынтаря са.

— Ку лунина теорией марксисте-ленинисте не-а лунинат ноуэ товарэшу Сталин каля трешерий трептате ла комунизм. Ыннармаць ку идеиле товарэшулуй Сталин, ной ом мерже суб кондушеря луй ын наинте спре бируинць ной пентру триумфу комунизмулуй.

Кувинтеле естя стырнеск ын зал о фуртунэ де аплодисменте. Тоць се скоалэ. Рэсунэ стригэте де сэлутаре ын шинстя товарэшулуй Сталин. Мулт ну ыншетязэ овация.

Комисару Нородулуй а индустрией де текстил а Униуний РСС тов. **Косыгин** ын кувынтаря са се опреште ла ынтребэриле де лукру а индустрией текстилэ. Пятилетшеле Сталинисте ау креат тоате ынвоелиле пентру дисфэшураря индустрией текстиле.

Кувынт принеште тов. **Арутюнов** (Армения). Ын кувынтаря са тов. Арутюнов а повестит деспре бируинциле марь, стрэлушите а Арменией Советище, кэпэтате ын пятилетка а доуа сталинистэ.

Пе трибунэ—тов. Бенедиктов, комисару нородулуй де агрикультурэ а Униуний РСС. Ел деамэруицелу се опреште ла зэдэчиле господэрией сэтешть ын пятилетка а трия.

Тов. Бенедиктов адуше штирь интересате деспре ынармаря ку техникэ де аму а агрикультурий социалисте. Ын шей дела урмэ 20 ань Америка а дат господэрией сале сэтешть 75 ний де комбайне, атуншь, кынд парку де комбайне а станциилор ноастре де машинь ши тракторе ын аний пятилетший а дойля с'а мэрит ку 112 ний, прекум, ла ной прекумпэнеск комбайнеле май путернице декыт ын Америка. Ын Франция сынт детот апроапе 100 комбайне, ын Великобритания 50—60, да ын Германия фашистэ нумай 15—20!

Прешединте тов. Щербаков ый дэ кувынт луй тов. **Шпилевой** (областя Сталино).

Ын кувынтаря са тов. Шпилевой а сублиниет грижа сталинистэ деспре реконструиря Донбасулуй, каре а жукат аша маре роль ын спорурile господэрией породнише а областей.

Тов. Шпилевой повестеште деспре крештеря маре а культурий Донбасулуй социалист. Большевиший Донбасулуй ау дат цэрий мульць оамень нинунаць, энтузиашть а мунший—пе товарэший Стаханов, Дюканов, Изотов, Кривонос ши алций мульць.

Пе трибунэ—тов. **Тевосян**—Комисару Нородулуй а индустрией де зыдиря корэдьиилор а Униуний РСС. Кэлдурос ынтылнит де кытре делегаций с'ездулуй, тов. Тевосян дэ де штире, кэ корэдьиile лупташе, каре се зыдеск ши се гэсеск ын закладше, сынт достойнише статулуй маре советик.

—Трудиторий цэрий ноастре,—спуне тов. Тевосян,—ку о фалэ лежитимэ пот се декларе, кэ Униуня Советикэ аре тоате ынвоелиле пентру дисфэшураря ларгэ а зыдирий флотулуй Милитар-Маритим ши де океан.

Ку овацие фуртуноасэ ынтылнеште с'езду ынштиинцаря луй тов. Тевосян деспре ашея, кэ товарэший Сталин ши Молотов персонал прекатэ тоате проэктеле корэдьиилор ши орудиилор, ажутэ а дизлега ынтребэриле шеле май сложнише ши митителе деспре зыдиря Флотулуй Милитар-Маритим.

Кувынт принеште тов. **Шапошников**—начальнику штабулуй Генерал а Армией Рошие Мунштиторешть-Цэрэнешть.

Ын кувынтаря са тов. Шапошников с'а оприт ла ынтребэриле планулуй а трийля де шиншь ань, каре ау о осэдьитэ ынсэмнэтате пентру ынтэриря путинцей де апэраре а Униуний Советише.

Тов. **Доронин** (областя Курск) ын кувынтаря са а повестит деспре крештеря господэрией сэтешть а областей. Ел а спус деасэменя ши деспре ашея, кэ конференция де областе де партид й-а порунчит сэ дэе адаожере ла тезисуриле докладулуй товарэшулуй Молотов:—де креат ын партя централэ а Униуний РСС о базэ ноуэ де металургие пе темелия ынфолосирий минерэулуй де аномалий де магнит дин Курск.

Шединца де сарэ ла 16 март

Ла шединца де сарэ а с'ездулуй ла 16 март с'ау прелунжит дебателе пе докладу товарэшулуй Молотов деспре планул а трийля де шиншь ань а дисфэшурэрий господэрией породнише а Униуний РСС.

Ку кувынтэрь ау ешит т. т. Попов (Москва), Комисару Нородулуй а индустрией де авиацие М. М. Каганович, Чубин (РСС Туркменэ), С. М. Будьонный, Бакрадзе (РСС Грузинэ).

Пе урмэ сезду л-ау сэлутат делегациile мунштиторилор, колхознишилор, интелигенцией советише а Украиней, орашулуй Тула ши областей Тула, а орашулуй Иваново ши областей Иваново. Аяста а фост демонстрация нинунатэ а унирий ши легэтурий де недизлитьит а партидулуй большевик ку маселе ларжь а нородулуй советик де мулте националитэць.

С'езду а ынтылнит делегациile, каре ау венит ку маре ынсуфлецире, ку стригэте путернице «ура» ши аплодисменте згомотоасе.

Прешединтеле тов. Хрущов ый дэ кувынт ынфэцэшторулуй нородулуй украинян поэтулуй Микола Бажан. Ынтр'о кувынтаре стрэлушитэ ши шербинте ын лимба са материнэ ел ый дэ с'ездулуй, товарэшулуй Сталин сэлут шербинте дела нумеле нородулуй украинян. Ел спуне деспре вяца слободэ норокоасэ а трудиторилор Украиней, деспре союзу де некэлкат а нороаделор рус ши украинян. Кынд Микола Бажан експримэ: «Трэяскэ ынвэцэтору оменирий Мареле Сталин»—залу рэспунде ку овацие фуртуноасэ. Рэсунэ стригэте: «Марелуй нород украинян—ура!»

Ын зал ынтрэ делегация трудиторилор орашулуй Иваново ши областей Иваново. Ынфэцэшитору делегацией тов. Сахарова рапортязэ с'ездулуй деспре спорурile марь а текстильщишилор дин Иваново. Дела нумеле делегацией а трудиторилор дин орашу Тула ши а областей Тула ку кувынт есэ тов. Беляков. С'езду ку маре бэгаре де самэ аскултэ рапорту де луптэ а мунштиторилор дин Тула деспре ашея, кум ей ынтэреск путернишия милитарэ а Униуний Советише.

Ку овацие фуртуноасэ ынтылнеште с'езду делигация тинерименй советише ши а Комсомолулуй Ленинист, дела нумеле кэрея ку кувынт а ешит тов. Щегольев.

Ла 23 шяср шединца де сарэ се мынтуе. Диминяцэ ла 17 март прелунжиря дебателор пе докладу товарэшулуй Молотов.

С'езду XVIII а партидулуй комунист а большевишилор дин тоатэ Униуня.
Пе фото: Ын Президиуму с'ездулуй дин дряпта спре стынга: товарэший Сталин, Ворошилов, Л. М. Каганович, Микоян, Молотов, Берия ши Жданов. Пе трибунэ ку сэлутаре с'ездулуй есэ Герою Униуний Советише В. Гризодубова. Фото де Ф. Кислов (Фотохроника ТАСС)

ПЛАНУ А ТРИЙЛЯ ДЕ ШИНШЬ АНЬ ДЕ ДИСФЭШУРАРЯ ГОСПОДЭРИЕЙ НОРОДНИШЕ А УНИУНИЙ РСС

ДОКЛАДЧИК товарэш МОЛОТОВ

I. Тоталуриле пятилетший а доуа

Товарэшь!

Ла прекэтаря воастрэ ый дат плану а трийля де шиншь ань де дисфэшураря господэрией породнише а Униуний РСС. Аяста-й о програмэ гигантэ де рыдикаря господэрией породнише, де рыдикаря культурий, де рыдикаря бунэстэрий породнише. Фундаменту програмей естя есте бируинца ноастрэ, бируинца трудиторилор Униуний Советише ын имплиниря шелуй ынтый ши шелуй а дойля план де шиншь ань.

Плану а трийля де шиншь ань кореспунде периодулуй шелуй ноу ын каре ной ам ынтрат. Ел кореспунде деатыта, кэ Униуня РСС а ынтрат деаму ын периоду ноу де дисфэшураре, ын периоду мынтуирий зыдирий обштей социалисте фэрэ класурь ши трешерий трептате дела социализм ла комунизм. Плану а трийля де шиншь ань а ши уну дин этапуриле май важнише ын дизлегаря задэчий естя марь, задэчий де трешере ла комунизму деплин. А пе апука де лукру иста—ынсамнэ а пуне ыннаинтя ноастрэ задэчь сложнише ши греле.

Пе ной ну не спарие греутэциле луптей ынтоаре пентру плану а трийля де шиншь ань. Ной сынтем педелплин ынкрединцаць ын ашея, кэ не-ом испрэжи ши ку задэчиле ной. Гарантие ын аяста сынт спорурile ын имплиниря пятилетший а доуа.

Бируинца пятилетший а доуа о вэд тоць. Ый имплинитэ **задача темейникэ и тоникэ** а пятилетший а доуа—ыс ликвидате педелплин тоате класурile експлоататоаре, ыс нимишите пе тотдеауна пришиниле, каре наск експлоатаря омулуй де кытре ом ши ымпэрцириа обштей ын експлоататорь ши експлоатаць. Тоате аестя, май ынтый де тоате, сынт результату ликвидэрий проприетэций привате пе нжлоашеле де продушере. Аиста-й результату ла ашея, кэ ын цара ноастрэ а триумфат проприетатя де стат ши кооперативэ-колхозникэ социалистэ. Скоатерile дин регула яста алкэтуеск о мэриме мизерэ, да ши ашеля деграбэ ор сэ диспарэ. Ын ораш домнеште деаму педеплин ну ынтыя ан господэрия социалистэ ши класу муншиторешк, каре ынтьее ын алкэтуинца са пе муншиторь ши службаш. Сату, ын трекут ыннапоет, с'а префэкут. Строю колхозник с'а ынтэрит ши с'а префэкут ынтр'о сылэ путерникэ а комунизмулуй. Социализму-фаза ынтый а комунизмулуй—ый зыдит деаму ын темей ын цара ноастрэ. Добындириле истории а обштей социалисте ши а статулуй лежислатив ыс ынтэрите ын маря Конституцие Сталинистэ.

Тоате аестя ынсамнэ, кэ обштя ноастрэ се алкэтуеште аму дин доуэ класурь приетеноасе уну алтуй, дин муншиторь ши цэрань, унитe ку ун лукру деобште, ку лукру зыдирий комунизмулуй. Лукру иста маре тот май мулт ый апротьие ши-й унеште пе муншиторий ши цэраний Униуний РСС пе база товэрэшией ши приетенией тарь, ка пе зыдиторь активь ши конштиенць а обштей комунисте. Готареле ынтре доуэ класурь а трудиторилор Униуний РСС тот май мулт се штерг, ка ши кум трептат се штерг ши диспар деасэменя ши готареле ынтре аесте класурь ши интелигенцие каре-й окупатэ ку лукру интелектуал ын фолосу обштей советише.

Уйтаць-вэ, ше с'а фэкут ку цара ноастрэ.

Яка, ше ам авут ной ын ану 1928.

АЛКЭТУИНЦА СОЦИАЛЭ А ЛОКУИТОРИМИЙ УНИУНИЙ РСС ЫН АНУ 1928

	Ын проценте кытре тотал
1. Муншиторь ши службаш	17
2. Цэрэниме колхозникэ (лаунлок ку месериаший кооперацъ)	3
3. Цэрань-индивидуаль ши месериашь некооперацъ	73
4. Элементе капиталисте (непманий, кулаший	5
5. Алтэ локуиториме (школарий, армия, пенсионерий ши алций) . .	2
Ын тотал	100

Аша ведере аве Униуня РСС атунць, кынд а ынчепут сэ се дисфэшуре лукру де пунеря фундаментулуй обштей социалисте ын цара ноастрэ.

Ын аша фел, дакэ ом луа партя шей де локуиториме, каре-й педеплин легатэ ку господэрия социалистэ, адика, дакэ ом луа муншиторий ши службаший, колхозниший ши тоатэ група эрэтатэ де алтэ локуиториме, пе тоць лаунлок, апуй партя яста де локуиториме зэше ань ын урмэ алкэтуе 22 проценте а локуиторилор Униуний РСС, адика май пуцын, декыт о пэтриме дин тоатэ алкэтуинца локуиторимий. Трий пэтримь де локуиториме атуншь ау фост ынкэ легате ку господэрия проприе приватэ, да динтр'инсэле ла в'о 5 проценте се алкэтуе дин элементеле експлоататоаре—непмань ши кулашь.

Аму ла ной кутоту-й алтэ картинэ. Ной ну дежяба грэим деспре спорурile пятилетший ынтый ши а доуа. Алкэтуинца социалэ а обштей ноастре дин рэдэшинэ с'а стьимбат.

Яка штирь деспре алкэтуинца социалэ а локуиторимий Униуний РСС ын ану 1937.

АЛКЭТУИНЦА СОЦИАЛЭ А ЛОКУИТОРИМИЙ УНИУНИЙ РСС ЫН АНУ 1937

	Ын проценте кытре тотал
1. Муншиторь ши службашь	35
2. Цэрэниме колхозникэ (лаунлок ку месериаший кооперацъ) . .	55
3. Цэрань индивидуаль ши месериашь некооперацъ	6
4. Алтэ локуиториме (школарий, армия, пенсионерий ши алций) .	4
Ын тотал	100

Аша ведере аре аму Униуня РСС, обштя ноастрэ социалистэ.

Дин аяста се веде, кэ ла сфыршиту пятилетший а доуа 94 процынте де локуиториме се алкэтуе дин муншиторь, службашь ши цэрань, окупаць ын господэрия социалистэ де стат ши колхозникэ-кооперативэ. Цэраний индивидуаль ши месериаший некооперацъ алкэтуе ла в'о 6 проценте. Элементеле експлоататоаре ау фост ликвидате, ау диспэрут депе пэмынту ностру.

Префашеря обштей ноастре, каре а авут лок ын шей дела урмэ 10 ань, ши-а гэсит оглиндиря са стрэлушитэ ын префашеря фостей цэрэниме ын цэрэниме колхозникэ ши ын мэриря ынсэмнатэ а греутэций специфише а класулуй муншитореск ын Униуня РСС. Ын ану 1928 муншиторий ши службаший алкэтуе ла ной нумай 17 проценте, да ын ану 1937 алкэтуе деаму 35 проценте де локуиториме. Греутатя спецификэ а муншиторилор ши службашилор с'а мэрит ын 2 орь. Одатэ ку крештеря де май департе а орашелор ши индустрией, о парте а класулуй муншитореск, дин сокотяла скуртэрий кореспунзэтоаре, а локуиторимий цэрэнешть, прелунжеште а креште.

Мынцэнинд ла ше а авут лок аша префашере а обштей ноастре ши ной ам добындит ликвидаря деплинэ а класурилор ши групелор експлоататоаре ын Униуня РСС?

Май ынтый де тоате, мынцэнинд ла ашея, кэ ной ам ымплинит ку спор задача главникэ ши готэрытоаре а пятилетший а доуа—задача мынтуирий реконструкцией техниште а господэрией породнише—ши деатыта ам креат база материалэ техникэ пентру строю колхозник ла сат.

Ын а дойля, мынцэнинд ла ашея, кэ ной ам фэкут тот, ше-й ку путинцэ ши пентру рыдикаря бунэстэрий норолулуй ши нивелулуй културал а трудиторилор.

Деспре **мынтуиря** ку спор а **реконструкцией техниште** а господэрией породнише спун аша факте.

Ын время пятилетший а доуа дин рэдэшинэ с'а ынноит апарату техник де продушере а индустрией ши а господэрией сэтешть. Ын ану 1937 дела ынтреприндериле ной, зыдите орь педеплин реконструите ын пятилетшиле ынтый ши а доуа, с'а принит песте 80 проценте дин тоатэ продукция индустрией. Ла в'о 90 проценте дин тоате трактореле ши комбайнеле, каре лукрязэ ын господэрия сэтяскэ, ыс фэкуте де индустрия советикэ ын пятилетка а доуа. Продукция зыдирий машинилор ши прелукрэрий металулуй с'а мэрит ну ын 2 ши шева орь, дупэ кум с'а ынсэмнат пе пятилетка а доуа, да апроапе ын 3 орь. Дин парку де станоаше, каре есте де фацэ пе зыуа де 1 январь анулуй 1938, май мулт де 50 проценте ыс фэкуте ын аний пятилетший а доуа. Ынармаря муншиторулуй ку электроэнергие ын индустрие деаынтрегу а крескут дела 2.100 киловат-шясурь пэнла 4.370 киловат-шясурь. Ын темей ый дизлегатэ задача механизэрий а аша процесурь де лукру грей а индустрией, ка скоатеря кэрбунелор, добындиря нефтюлуй ши торфулуй, механизаря приндерий пештелуй ш. а. м. д.

Дупэ плану пятилетший а доуа продукция **индустрией** а требуит сэ се мэряскэ дела 43 милиарде рубле пэнла 93 милиарде рубле, дар, де факт ын ану 1937 продукция индустрией а ажунс ла 96 милиарде рубле.

Дупэ плану пятилетший а доуа продукция индустрией ноастре а требуит сэ се мэряскэ ку **114** проценте, ла практикэ е а крескут ку **121** проценте. Деаму 1 апрель анулуй 1937, адика деаму ын патру ань, ши трий лунь индустря а ажунс нивелу, стабилит пентру ану дела урмэ а пятилетший а доуа. Ын аша фел, индустрия а ымплинит пятилетка а доуа ынаинте де срок.

Дупэ плану пятилетший а доуа темпу нижлошиу ануал а фост ынсэмнат ын **16,5** проценте, да де факт ной ам кэпэтат крештере ын фиекаре ан де **17,1** проценте. Ынсамнэ, ной ам супраымплинит темпуриле, дате де план, а крештерий продукцией индустриале.

Ый ынцелес, ну тоате рамуриле индустрией ау лукрат тотуна ку спор.

Спорурь май марь ной ам авут ын индустрия гре—ла продушеря нижлоашелор де продушере. Аишь продукция с'а мэрит апроапе ын доуэ ши жумэтате орь (240 проценте) ши плану ку мулт ый супраымплинит: пятилетка а доуа пе продушеря яста ый ымплиниtэ ку **122** проценте. Пе кынд, пе унеле рамурь важнише а индустрией греле, ка чугуну, кэрбуний, нефтю, плану а фост ынсэмнат неымплинит.

Пе продушеря лукрурилор де ынтребуинцаре ной авем мэрире ын доуэ орь (200 проценте), мэкар кэ плану педеплин н'а фост ымплинит. Пе продушеря лукрурилор де ынтребуинцаре, дин пришина лукрулуй неындестулэтор а индустрией ушоаре ной ам кэпэтат нумай 85 проценте де план, дар индустрия де гранэ а Комисариатулуй Нородулуй а индустрией де гранэ а Униуний РСС а ажунс ла 113 проценте, адика а супраымплинит ынсэмнат плану сэу де шиншь ань.

Ной требуе сэ констатэм, кэ ши ын пятилетка а доуа крештеря индустрией греле мерже ынсэмнат май рэпеде, декыт индустря, каре продуше лукрурь де ынтребуинцаря ларгэ. Пришина главникэ ын аяста есте ымпрежураря шея, кэ ын мэрсу ымлинирий пятилетший а доуа ноуэ ни с'а венит сэ ынтродушем ындрептэрь сериоазе ын плану дисфэшурэрий индустрией.

(Прелунжире пе пажина 2).

С'ЕЗДУ XVIII А ПАРТИДУЛУЙ КОМУНИСТ (а большевишилор) ДИН ТОАТЭ УНИУНЯ

Прелунжиря докладулуй тов. МОЛОТОВ ла с'езду XVIII а ПК(б) дин тоатэ Униуня

Ка ши ын пятилетка ынтый, ноуэ, луынд ын самэ старя ынтренородникэ, ни с'а кувенит де рыдикат темпу ынсэмнат а дисфэшурэрий индустрией де апэраре ши с'а фэкут пентру аяста—кум вой штиць дин кувынтаря тов. Ворошилов ла с'езд ну пуцын. **(Аплодисменте).**

Аяста а шерут о ынтэрире ынсэмнатэ а рыдикэрий индустрией греле, дар, ынтр'о мэсурэ анумитэ, дин сокотяла темпурилор крештерий индустрией ушоаре.

Дар деатыта ной й-ам невоит пе империалиштий май мулт агресивь сэ шие кытре Униуня РСС май астымпэраць. **(Аплодисменте).** Дар требуе де рекуноскут, кэ аму, дерынд ку грижа деспре дисфэшураря ынтаритэ де май департе а индустрией греле, ной требуе ынсэмнат сэ тражем ынсус деасэменя тот фронту индустрией, каре продуше лукрурь де ынтребуинцаря ларгэ.

Ын **господэрия сэтяскэ** ын пятилетка а доуа ной авем мэриря продукцией деобште де уна ши жумэтате орь, ку 51 проценте. Господэрия ноастрэ де грэунцэ с'а испрэжит ку спор ку ымплинириря задэчий сталинисте вестите ши а дат ын ану 1937 роадэ песте 7 милиарде пудурь де грэунцэ. Дупэ сокотириле де сфыршит роада культурилор грэунцоасе ын ану 1937 ый детерминатэ ын 7 милиарде 340 милиоане пудурь. Задача пятилетший а доуа пе грэунцэ ый супраымплинитэ. Ый супраымплинитэ деасэменя задача пе стрынсу бумбакулуй: дин 78 милиоане пудурь стрынсу бумбакулуй с'а рыдикат пэнла 157 милиоане пудурь, адика с'а мэрит ын доуэ орь. Пе свекле де зэхар ной авем мэриря дела 66 милиоане центнере—требуе де рекуноскут дела ун нивел песте самэ де жос, пэнла 219 милиоане центнере,—мэрире май мулт, декыт ын трий орь. О рэмынере сериоазэ а рэмас пе ин, попушой, рэсэритэ. Продукция житеритулуй с'а рыдикат май мулт, декыт ын уна ши жумэтате орь, ку 54 проценте.

Ын лукру механизэрий господэрией сэтешть ыс кэпэтате спорурь марь. Ый супраымплинит плану пе ындестуляра господэрией сэтешть ку тракторе ши комбайне. Пе нивелу техник ши пе путернишия продушерий мэшкате господэрия ноастрэ сэтяскэ стэ аму ын фрунтя господэрией сэтешть а оршикэрей цэрь ын луме. Ын партя механизэрий а рэмас, стрынсу бумбакулуй, инулуй, попушоилор. Совхозуриле ау кэпэтат спорурь ынсэмнате, супраымплининд плану пе даря грэунцелор. Дар гарантаря рентабилитэций марь а совхозурилор аяста-й задача де виитор.

Рыдикаря господэрией нороднише мулт ын ше ый дэтоаре лукрулуй ку спор **транспортулуй**, ын рынду ынтый, транспортулуй друмулуй де шер, каре а ымплинитши а супраымплинит пятилетка са пе транспортэрь ын патру ань. А рэмас таре ын урмэ транспорту де апэ. Ын фаца тутурор с'а дисфэшурат рэпеде транспорту де автомобиле ши де вэздух.

Ын тоате спорурile естя господэрешть с'а арэтат ашея, кэ реконструкция техникэ а господэрией нороднише с'а петрекут неклинтит. Аяста ну ынсамнэ, кэ ла нивелу ажунс се поате де лиништит. Ануме ындэрэпт. Ыннаинтя ноастрэ стау задэчь ну нумай май ништь, дар ку мулт май марь ын партя ынармэрий де май департе технише а индустрией ши а господэрией ынтрэжь нороднише.

Плану пятилетший а доуа пе **рыдикаря нивелулуй материал ши культурал а трудиторилор** ку рыдикаря нивелулуй ынтребуинцэрий нороднише ын доуэ орь ши май мулт деасэменя ый ымплинит.

Деспре аяста спуне, май ынтый де тоате, факту шела, кэ продушеря лукрурилор де ынтребуинцэря ларгэ ын аний ништя с'а мэрит ын доуэ орь. Пе ун шыр де продукте май важнише индустриале ной ам авут ну нумай мэрире ын доуэ орь, дар о крештере ынсэмнат май маре,—де тьилдэ, пе зэхар, унт, продукте де кырнац, продушере де трикотаж, ынкэлцэминте.

Ку крештеря нумэрулуй муншиторилор ши службашилор ку 18 проценте, фонду зарплатей пе тоатэ господэрия нородникэ с'а мэрит ын доуэ ши жумэтате орь, ши ануме, ку 151 проценте дрепт 55 проценте дупэ плану пятилетший а доуа. Зарплата реалэ а муншиторилор с'а мэрит ын пятилетка а доуа де доуэ орь (ку 101 проценте).

Тьелтуелиле де стат пе ынслужиря культуралэ де траемынт а муншиторилор ши службашилор адика пе ынвэцэмынт ши пе пэзыря сэнэтэций, с'а мэрит дела 4,3 милиарде пэнла 14 милиарде рубле, врасэзыкэ, май мулт, декыт ын трий орь.

С'а рыдикат ынсэмнат ын аний пятилетший а доуа авуция колхознишилор. Аяста се веде пе крештеря венитурилор колхозурилор ши колхознишилор. Аша, венитуриле бэнешть а колхозурилор ын аний пятилетший а доуа с'ау мэрит дела 4,6 милиарде рубле пэнла 14,2 милиарде рубле, адика май мулт, декыт ын 3 орь. Даря нижлошие а банилор пе о оградэ колхозникэ с'а рыдикат ын аний пятилетший а доуа ын трий ори жумэтате орь. Веннтуриле бэнешть, ымпэрците ынтре колхознишь пе трудозыле, с'ау мэрит ын аний ништя ын 4,3 орь, май осэдьит ын райоанеле, каре культивязэ культурь технише.

Ка уну дин арэтэторий рыдикэрий бунэстэрий локуиторимий поате сэ служаскэ аша факт, ка мэриря ымпунерилор ын каселе де пэстраре дела ун милиард пэнла 4,5 милиарде рубле.

Деспре крештеря культуралэ а локуиторимий спун аша факте. Нумэру школарилор ын шкоала ыншепэтоаре ши нижлошие с'а мэрит дела 21,3 милиоане пэнла 29,4 милиоане. Осэдьит де рэпеде а крескут шкоала нижлошие, ын каре нумэру школарилор ын 5—7 класе с'а мэрит ын доуэ орь, да ын 8 — 10 класе с'а мэрит де 15 орь. Нумэру шелор, каре се ынвацэ ын школиле ыналте, а ажунс ла 550 ний. Ын вузурь ла ной се ынвацэ май мульць, декыт ын аша цэрь, ка Германия, Англия, Франция, Итэлия ши Япония, луате лаунлок. Размаху маре а лукрулуй политик де лунинаре шы-а гэсит оглиндиря са ын крештеря ынсэмнатэ а слобозырий кэрцилор ши газетелор, ын дисфэшураря библиотешилор ши кино-мрежелор, осэдьит, ын крештеря маре а мрежей де кинооустановше сунэтоаре. Пе 100 трэиторь а Униуний Советише ын-библиотешиле ноастре сынт 75 кэрць, ше есте де **трий ши шева** орь май мулт, декыт а фост ын Германия ын ану 1934. Темпурь май грабнише де крештеря зыдирий културале ау фост ын аша республише, ка Киргизия, Казахстан, Туркменистан, Таджикистан, Узбекистан, адика ла нороаделе Рэсэритулуй Советик.

Спорурь ынсэмнате ау фост добындите ши ын партя пэзырий сэнэтэций. Ый дестул сэ спунем, кэ нумэру койшелор де лекуире с'а мэрит ын пятилетка а доуа де уна ши жумэтате орь.

Супрафацэ ноуэ де траемынт а фост ынтродусэ ын эксплоатаре 26,8 милиоане метре квадраць. Требуе де рекуноскут, кэ ын партя яста плану пятилетший а доуа ый ынсэмнат неымплинит.

Ын партя циркулэрий мэрфуриlор ын аний пятилетший а доуа ной ам добындит ну пуцыне спорурь. Ый дестул сэ спунем, кэ ын время анулуй 1935 ау фост анулате система де картишеле ши формеле ынтьисе де тыргуялэ, деодатэ пе пыне, дар пе урмэ ши пе тоате алте мэрфурь де продукте де гранэ ши мэрфурь индустриале. Аяста ной ам путут добынди нумай мынцэнинд крештерий грабнише а продукцией индустриале ши мынцэнинд рыдикэрий ынсэмнате а господэрией сэтешть. Циркулэриле ын тыргуяла кооперативэ-де стат ау крескут дела 40 пэнла 126 милиарде рубле. Ын результат ла аяста прецуриле тыргуелий колхознише-де базар с'ау никшурат таре. Ноуэ ну не-а спорит, тотуш, сэ ымплиним задача пятилетший а доуа пе никшураря прецурилор де розницэ пе лукруриле де ынтребуинцаря ларгэ. Дар, дупэ кум сэ штие, неымплинириря задэчий естя а пятилетший а доуа а фост супраакоперитэ ку мэриря ынсэмнат май маре, декыт а фост превэзут де пятилеткэ, а зарплатей муншиторилор ши службашилор, деасэменя ку крештеря грабникэ а венитурилор бэнешть а колхозурилор ши колхознишилор.

Ка де прецунт дрепт ынсэмнэтата лукрулуй, фэкут де нороду советик ын аний пятилетший а доуа, ом потрижи тоталуриле пятилетши а доуа ку тоталуриле пятилетший ынтый.

Ной авем дрепт сэ не фэлим ку ынтыя ноастрэ бируинцэ маре ын господэрия нородникэ ши ын префашеря социалистэ а цэрий ноастре—ку ымплиниря пятилетший ынтый. Бируинца яста с'а рэсунат ын тоатэ лумя, ка о событие де ынсэмнэтата лумяскэ-историкэ.

Дар пятилетка а доуа ку мулт ын ше стэ май сус, декыт пятилетка ынтый.

Луаць мэкар аша факте.

Май ынтый. Вениту нородник ын пятилетка а доуа с'а мэрит май мулт, декыт ын доуэ орь, май дрепт, ын 2,1 орь. Ын крештеря яста гигантэ а венитулуй нородник ый дат тоталу деобште спорурилор господэрешть а пятилетший а доуа.

Ын а дойля. Ын пятилетка ынтый ау фост ынтродусе ын лукру зыдирь ной ши реконструите — пе о сумэ де 39 милиарде рубле, да ын пятилетка а доуа — де 103 милиарде рубле, ше дэ мэрире дрепт пятилетка ынтый ын 2,0 орь. Факту иста спуне деспре ашея, кэ ын Униуня Советикэ сынт креате ын пятилетка а доуа ынвоель пентру рыдикаря де май департе ши ку мулт май путерникэ а господэрией нороднише.

Спорурile пятилетший а доуэ ау венит ла ной ну ку самотьоку. Ной ле-ам добындит ын лупта ынкордатэ, бируинд ну пуцыне гретэць.

Пе каля ноастрэ ста рэмэшициле класурилор експлоататоаре. Еле се анина де старя са, дар ау фост мэтурате кутоту. Дар, фэрмынд душману де клас ыннунтру цэрий, ной ку аяста н'ам ынлэтурат ынкэ ынтребаря деспре лупта ымпотрива душманилор де клас.

Пэнше ла Униуня Советикэ финицазэ ынконжураря капиталистэ де динафарэ, ной ну путем сэ не слобозым дела ындэторире де дус ымпотрива ей лупта, лупта ымпотрива еширилор ей тот май ной ши май ной ымпотрива путерий советише, ымпотрива Униуний РСС. Дунга луптей ынтэрите ымпотрива дэунэрий ши шпионажулуй, ла ше ын аний дела урмэ ной ам требуит сэ дэм о маре бэгаре де самэ, спуне сынгурэ пентру сине. Капитализму ши, май осэдьит, сылиле луй фашисте ын лупта яста ау фолосит тот, ши ын шед нумэр методеле шеле май мыршаве ши май мурдаре де луптэ ымпотрива Униуний РСС.

Ей ну с'ау оприт нишь ыннаинтя орь ши ше ау фолосит пентру аяста пе тоць аништь перерожденць троцкишть-бухариништь-ягодовишть-рыковишть ши пе союзниший лор дин националиштий буржуазнишь, дар сэ оприскэ крештеря Униуний РСС ши тьяр сэ ыншетезе нишкаря ей ыннаинте ей н'ау фост ын сылэ. Ной ам кэпэтат ун урок ноу де луптэ де клас, де луптэ ымпотрива ынконжурэрий капиталисте, ши май осэдьит ымпотрива сылилор фашисте а капитализмулуй. Дупэ кум се веде, ной ом путе фолоси урокуиста пентру ашея, ка ку мулт ын ше сэ ынтэрим лупта ноастрэ ымпотрива тутурор душманилор путерий советише, ши ом ынтэри прин тоате тьипуриле стату ностру ын интереселе лукрулуй иста.

Курэцинд Униуня РСС дела класуриле душмэноасе, дела експлоататорь, ной ынкэ н'ам ликвидат класуриле ындеобште. А рэмас класу муншитореск, а рэмас цэрэнимя. Аиста деаму ну-й фосту клас муншитореск ши ну-й фоста цэрэниме. С'а стьимбат ролю лор ын обште ши ын стат. Мулт ын ше с'а стьимбат траемынту лор, фаца лор културалэ ши моралэ.

Ликвидынд рэмэшициле класурилор експлоататоаре, ной ам креат о обште дин доуэ класурь, приетеноасе уну алтуй—дин класу муншитореск ши цэрэниме. Ын обштя яста с'а алкэтуит интелигенция са, аму деаму ну буржуазникэ ши ну буржуазникэ-демократэ, да, ын темей, интелигенция социалистэ. Интелигенция яста, стрынс легатэ ку трудиторий ши ку социализму, — жокэ ун роль маре ын тот лукру де кондушере пе дисфэшураря ши ынтэриря обштей ной ши а статулуй. Фоста деосэдьире ынтре ораш ши сат ый руптэ деаму дин рэдэшинэ, дар деосэдьира темейникэ ынтре класуриле ести ынкэ шиинцазэ. Деосэдьира яста есте, май ынтый де тоате, деатыта, кэ муншиторий сынт окупаць ла ынтреприндериле, каре ау ун характер тотнородник, ун характер де стат социалист, да цэраний—ын колхозурь, каре ау ун характер кооператив-социалист. Амындоуэ аесте класурь-ши класу муншитореск ши цэрэнимя колхозникэ—деаму сынт класурь а обштей социалисте. Ши мэкар кэ ролю кондукэторь рэмыне дупэ класу муншитореск, ка дупа класу де фрунте ши май мулт прегэтит пентру стабилиря комунизмулуй деплин, дар цэрэнимя, ын рынду сэу, окупэ ну позицие пасивэ, дар жокэ ун роль актив ын зыдиря обштей ноастре, ын зыдиря комунизмулуй. Аястэ старе ши есте ынтэритэ ын Конституция ноуэ а Униуний РСС, ынсэмнэтата маре а кэрей есте легатэ де недиволтыит ку нумеле товарэшулуй Сталин. **(Аплодисменте фуртуноасе ынделунгате).**

Ынсамнэ оаре, аяста, кэ деаму **тоць** муншиторий ши **тоць** цэрэний ау стат оамень де фрунте а обштей ноастре? Ну, ынкэ ну ынсамнэ.

Ши ынтре муншиторь сынт оамень де фрунте ши сынт рэмашь, негордьинд деаму деспре дегенераць. Деасэменя ши ынтре цэрань: сынт ши оамень де фрунте, сынт ши рэмашь. Сынт, фэрэ ындоялэ, ши май рэй, декыт рэмашь. Оамений де фрунте а времий ноастре сынт зыдиторь активь ши ынедевотаць а комунизмулуй, шей май бунь лупташь пентру ынтэриря статулуй ностру. Дупэ оамений ишть де фрунте а обштей ноастре мерже деаму конштиент партя май маре а масей де муншиторь ши цэрань. Дар ши ынтре муншиторь, негордьинд деаму деспре службашь, трэеск ынкэ деприндериле мэрунто-буржуазнише. Ынкэ ну-с пуцынь аша оамень, кэре-с гата сэ рупэ пентру сине дела стат май мулт, да аколо шие ше а ши. Деатыта ши се требуеште луптэ пентру интереселе статулуй ши пентру ынтэриря дисциплиний де мункэ ла ынтреприндериле ши ын ашезэмынтуриле ноастре, се требуеште луптэ ымпотрива леношилор, разгилдяилор ши летунилор. Ынтре цэрань деасэменя ну-с пуцынь ынкэ аша оамень, каре ну нумай ну се интересазэ ку интереселе статулуй, да ши ку интереселе колхозулуй сэу, каре тындеск нумай деспре ашея, ка сэ рупэ пентру сине май мулт ши дела стат ши дела колхоз. Ши аишь се требуеск мэсурь сериоазе ын партя ынтэририй дисциплиний ши ын партя диштептэрий. Фэрэ аша мэсурь, фэрэ лукру ынтэрит пе диштептэря трудиторилор ын духу ынтэририй проприетэций социалисте ши а статулуй, ну се поате де префэкут пе оамений ынапоець ын зыдиторий конштиенць ши активь а комунизмулуй.

Сыла ноастрэ-й ынтр'ашея, кэ ын Униуня Советикэ ын тоате дэу тон оамений де фрунте а нородулуй ностру. Шине-с оамений ништя? Комуништий конштиенць большевиший фэрэ партид, стахановиштий, фрунташий колхознишь, интелигенция социалистэ—яка оамений ништя, яка креаторий траюлуй ноу! Нумэру лор ши ынсэмнэтата обштяскэ креште дин зы ын зы.

Уна дин ивириле май вестите а времей дела урмэ есте форма ноуэ де ынтрешеря социалистэ, каре с'а дисфэшурат ла ной,—нишкаря стахановиштилор. Дин десымя муншиторилор ау ешит оамень, каре ау арэтат тьилде де ынстэпыниря ку техника продушерий ши рэпеде ау луат ролю кондукэтор ын тоатэ индустря. Ку продуктивитатя са нантэ де мункэ, пе база ымбунэтэцирий организэрий ей, стахановиштий ау арэтат каля спре спорурь ной а индустрией. Тот аша нишкаре тот май маре се дисфэшурэ ши ын колхозурь. Стахановиштий-муншиторь се тьямэ уну пе алту ын лукруриле лор слэвите ку фрунташий-колхозниший ши дук дупэ сине пе партя тот май маре а масей де трудиторь. Никэ асэмэнэтор ла нишкаря стахановистэ ын время капитализмулуй н'а фост ши нишь ну поате сэ шие.

Нишкаря стахановистэ есте уну дин тоталуриле май нинунате а пятилетший а доуа. Ынтр'ынса ной ведем мэртурисиря крештерий сылилор ноастре, крештерий конштиенций лор комунисте ши гарантаря спорурилор ной, ынкэ май слэвите а Униуний РСС.

Аша-с тоталуриле пятилетший а доуа сталинисте.

II. Задача темейникэ экономикэ а Униуний РСС

Вой штиць, товарэшь, кэ ажунсуриле ау ши партя де дос. Еле стырнеск унеорь ши уймире де присос. Ну се поате де ымпотривазыс, кэ ын унеле ынтымплэрь ной ши аму ам авут супрапрецуния некритикэ а ажунсурилор естя. Деатыта требуе сэ не ынцэлежем ын фактеле адевэрате.

Ной адевэрат ам ажунс ши ам ынтрекут цэриле капиталисте ку темпуриле крештерий индустрией ноастре. Ной адевэрат ам ажунс ши ам ынтрекут тоате цэриле естя ши пе техника продушерий. Амындоуэ ажунсурь аестя ау о ынсэмнэтате таре маре, дар аяста ынкэ ну-й тот, ше требуе. Ынкэ ла с'езду XVI а партидулуй ын ану 1930 товарэшу Сталин преынтымпина, кэ **«ну се поате де аместекат** темпу дисфэшурэрий индустрией ку нивелу дисфэшурэрий ей»; кэ аесте лукрурь ыс ку тоту фелурите, кэ «ной дрэшешть ам рэмас ын урмэ ын привинца нивелулуй дисфэшурэрий индустрией ноастре дела цэриле капиталисте ыннаинташе»; кэ ноуэ не требуеск темпурь ыналте а дисфэшурэрий индустрией, пентрука «сэ ажунжем ши сэ ынтрешем ын привинца техникэ-экономикэ цэриле капиталисте ыннаинташе».

Ын время шея, пе уне локурь ау ыншепут а уйта деспре ашея, кэ ын привинца экономикэ, адика ше атырнэ де мэсуриле продушерий индустриале пе ун суфлет де локуиторим, ной тот ынкэ рэмынем ын урмэ дела унеле цэрь капиталисте. Ау ыншепут а уйта деспре ашея, кэ ла ун дрепт, нумай карева зэше-дойспрезэше ань, декынд ной ам путут сэ ыншепем а рыдика цара дела нивелу жос де кындвай а дисфэшурэрий ей. Ау ыншепут а уйта деспре ашея, кэ горба мерже деспре ликвидаря а аша фел де рэмынере ын урмэ дела алте цэрь, каре есте результату май мулт, декыт рэмынеря де вакурь а Русией де пэнла революцие. Дар де уйтат деспре аяста ништь де кум ну се поате, ши де лиништит ла шел ажунс ной ништь де кум ну путем.

Ын Униуня РСС ый зыдит социализму, дар ый зыдит нумай ын темей. Ноуэ ынкэ мулт, таре мулт не требуе сэ лукрэм, ка ын адевэр сэ ындестулэм Униуня РСС ку тоате шеле требуинцьоасе, ка ла ной сэ се продукэ ындеажунс де тоате мэрфуриле, ка ла ной сэ шие ындеажунс де тоате продуктеле, ка ну нумай техник, да ши економик сэ рыдикэм цара ноастрэ ла аша нивел, каре ну нумай ну рэмыне ын урмэ дела цара капиталистэ шей май ыннаинташе, дар стэ ку мулт май сус.

Ной ам ынтрат ын этапу ноу а дисфэшурэрий, ын этапу трешерий трептате дела социализм ла комунизм. Да трешеря яста ла комунизм ынсамнэ ындеажунсу а турор продуктелор, дела каре ынкэ сынтем департе. Трешеря яста ла комунизм ынсамнэ аша нивел ыналт техник-экономик а цэрий, каре ку мулт ынтреше нивелу де аму а орыкэрей царэ капиталистэ економик май таре дисфэшуратэ. Дин аяста реесэ, кэ ной стэм ынаинтя задэчилор ной де о важиншие таре маре ын дисфэшураря економикэ а Униуний РСС.

Задэчиле естя реесе, май ынтый де тоате, дин ашея, кэ ын ынцэлесу дисфэшурэрий економише, одису дисфэшурэрий економише, одиса ын ынцэлесу мэсурий продушерий индустриале пе ун суфлет де локуиторим ной ынкэ стэм ын урма цэрилор капиталисте, май таре дисфэшурате. Ла аяста ну требуе де скэпат дин ведере, кэ нумэру локуиторимий ын Униуня РСС ынсэмнат ый май маре декыт нумэру локуиторимий а Штателор Уните а Америкий, май мулт, декыт де доуэ орь, ый май маре, декыт нумэру локуиторимий Германией ши апроапе де патру орь ый май маре, декыт нумэру локуиторимий кум а Англией, аша ши а Францией.

Ын одаос ла тезисурь ой демонстра оарекаре цыфре. Яка таблица кореспунзэтоаре:

ДЕСПРЕ ПРОДУШЕРЯ ФЕЛУРИЛОР МАЙ ГЛАВНИШЕ А ПРОДУКЦИЕЙ ИНДУСТРИАЛЕ ПЕ УН СУФЛЕТ ДЕ ЛОКУИТОРИМЕ ЫН УНИУНЯ РСС ШИ ЫН ЦЭРИЛЕ КАПИТАЛИСТЕ

(Униуня РСС—ын ану 1937, алте цэрь дупэ штириле публикате дела урмэ).

		Униуня РСС	Штателе Уните а Америкий	Германия	Англия	Франция	Япония
Электроенергия	киловат шясурь	215	1160	735	608	490	421
Чугун	килограме	86	292	234	183	189	30
Оцэл	килограме	105	397	291	279	188	62
Кэрбунь	килограме	757	3420	3313	5165	1065	643
Цемент	килограме	302	156	173	154	86	60

Дин цыфреле естя се веде кэ ын сокотяла пе ун суфлет де локуиторим ной сериоз ам рэмас ын урмэ ын продушеря электроенергией, чугунулуй, оцэлулуй, кэрбунилор де тьятрэ, цементулуй. Дар, фэрэ нивелу нант а дисфэшурэрий економик май таре дисфэшуратэ, ынфлориря деплинэ а зыдирий машинилор, индустрией де апэраре, транспортулуй, а зыдирий завоаделор ши фэбришилор ной. Дин цыфреле естя се веде деасэменя, кыт де мулт лукру есте ынкэ ла ной ын привинца дисфэшурэрий индустрией греле, мэкар кэ ной не-ам пуртат де грижэ мулт деспре лукру иста тоць аний ништя. Требуе, ынтре алтеле, де спус, кэ сынт аша рамурь таре марь а индустрией греле, ка шей де нефть, ын каре Униуня РСС, мэкар кэ ши рэмыне ын урмэ таре дела Штателе Уните а Америкий, дар ын мулте орь ле ынтреше пе Германия, Франция, Италия ши Япония, унде май кэ ну се петреше добындиря нефтюлуй.

Ом луа аму ынтребаря деспре нивелу дисфэшурэрий индустрией, каре продуше лукрурь де ынтребуинцаря ларгэ. Ши аишь ведем ной кэ Униуня РСС а рэмас дупэ мэсурile продушерий пе ун суфлет де локуиторим ын ану 1913 а фост май жос де 26 орь, декыт ын Америка, де 31 орь май жос, декыт ын Англия, де 15 орь май жос, декыт ын Германия, де 5 орь май жос, декыт ын Франция.

Яка пе ше нивел жос ера Русия де пэнла революцие. Мошиерий ши капиталиштий, каре ста ла путере, ку мына царизмулуй **ынтьедника** сылиле путернице а нородулуй ностру. ну ле да лор а се дисфэшура. Заслужеште о бэгаре де самэ ошэдьитэ ашея факт, кэ Русия атуншь ну нумай ну ажунже цэриле капиталисте май дисфэшуратэ, да, димпотривэ, тот май мулт рэмынэ ын урмэ дела дынселе пе ун шыр де продушерь важнише.

Яка цыфреле де продушеря чугунулуй ын ану 1900 ши ын ану 1913.

Продушеря чугунулуй пе ун суфлет де локуиторим ын Русия царистэ ын ану 1900 ера май жос, декыт ын Штателе Уните а Америкий де 8 орь, да ын ану 1913 е деаму ера май жос де 11 орь. Ын потрижире ку Германия продушеря чугунулуй ын Русия ын ану 1900 ера май жос, апроапе де 6 орь, да ын ану 1913 деаму ера май жос де 8 орь. Ын потрижире ку Франция ын ану 1900 е ера май жос де 3 орь, да ын ану 1913 ера май жос де 4 орь.

Тот аяста се атырнэ ши де оцэл.

Ый ынцэлес, кэ Ленин ку требогэ ши ку **невыницэнире** скрие атуншь ын шел дынтый дин артиколеле сусарэтате деспре «рэмынеря ын урмэ, каре се мэре» а Русией, деспре ашея, кэ «ной рэмынем ын урмэ тот май таре ши май таре».

Яка деше тьяр ыннаинтя революцией дин Октябрь, кынд Русия а фост адусэ де бэтэлия империалистэ пэнла крайносте, Ленин ын артиколу «Катастрофа, каре ынгрозэште ши кум де луптат ымпотрива ей» а пус ынтребаря деадрептуь:

(Прелунжире пе пажина 3).

С'ЕЗДУ XVIII А ПАРТИДУЛУЙ КОМУНИСТ (а большевишилор) ДИН ТОАТЭ УНИУНЯ

Прелунжиря докладулуй тов. МОЛОТОВ ла с'езду XVIII а ПК(б) дин тоатэ Униуня

«Бэтэлия а фэкут ун аша кривис де некупринс, аша а ынкордат сылнле материале ши морале а народулуй, а фэкут аша ложиторь организацией обштешть де аму, кэ оменirя с'а афлат ынаинтя алежерий: орь де прэпэдит, орь де дат соарта са класулуй май революционар пентру трешэря май рэпеде ши май радикалэ ла фелу май нант де продушере. Ый сыла унуй шыр де пришинь историше: а рэмынерий ын урмэ май маре а Русией, а греутэцилор осэдните а бэтэлией пентру дынса, путрэгаюлуй май маре а царизмулуй, трэемынтетате (живости) таре маре а традициилор анулуй 1905, ын Русия май ынаинте декыт ын алте цэрь а избукнит революция. Революция а фэкут ашея, кэ ын кытева лунь Русия ку строю сэу политик а ажунс цэриле ынаинташе.

Дар аяста-й пуцын. Бэтэлия ый нешилуитоаре, е пуне ынтребаря ку аскуциря фэрэ нилэ: орь де прэпэдит, орь де ажунс цэриле ыннаинташе ши де ынтрекут пе дынселе деасэменя ши экономик».

Ленин а пус ынтребаря готэрытор: «орь де прэпэдит, орь де ажунс цэриле ыннаинташе ши де ынтрекут пе дынселе деасэменя ши экономик».

Задача, дупэ кум ведець, ста ынаинтя большевишилор ну мититикэ ши ну ушоарэ, дар большевиший ну с'ау спэриет де греутэць. Стынд ла путере, партиду большевик с'а апукат де дизлегаря задэчий естя ку ун энтузиазм таре маре. Ый фэкут деаму кытре время де аму ну пуцин. Ынлок де рэмынеря ын урмэ рушиноасэ дела алте цэрь, каре а фост пэнла революцие, Униуня Советикэ ку спор ын фискаре ан рыдикэ нивелу дисфэшурэрий индустрией сале пэнла нивелу цэрилор капиталисте май таре дисфэшурате. Революция большевикэ а спэсыт-о пе Русия дела рэмынеря ын урмэ рушиноасэ ын потрижире ку алте цэрь. Е а рыдикат индустрия ноастрэ ла нивелу наит. Дар, задача ынкэ ну-й дизлегатэ. Ной ши аму сынтем дэторь сэ рекуноаштем, кэ ной ынкэ рэмынем ын урмэ ын партя экономикэ, да сэ не ымпэкэм ку аяста ной ну врем ши ну не ом ымпэка. Ый время де пус ын тоатэ ынэлцимя ашей задаче темейникэ экономикэ а цэрий ноастре, деспре каре Ленин а спус дин ыннаинтя Октябрюлуй. А венит время практик де апукат-й де дизлегаря задэчий естя экономише а Униуний РСС: **де ажунс ши де ынтрекут деасэменя ши ын партя экономикэ цэриле капиталисте май таре дисфэшурате а Еврепей ши Штателор Униte а Америкий.** Де дезлегат задача яста пэнла капэт ын время периодулуй де май апроапе. Дизлегынд задача яста, ной ом фаше-о пе Униуня РСС цара шей май ыннаинташе ын луме дин тоатe пэрциле. Ну нумай ын партя политикэ, аяста ной ам добындит деаму демулт, ну нумай пе нивелу техниший продушерий, ше деасэменя ной деаму ам добындит. **Ной ом пуне-о пе Униуня РСС** пе локy ынтый ын луме ши ын партя экономикэ. Атунць, ши нумай атунць, ынтр'адевэр с'а дископериt ынсэмнэтатя эпохей ной ын дисфэшураря Униуний РСС, эпохе трешерий дела обштя социалистэ ла обштя комунистэ.

Ше требуе практик де добындит, пентру ка экономик сэ ажунжем ши се ынтрешем цэриле капиталисте готэрытоаре?

Товарэшу Сталин дезму а спус ын докладу сэу, ше-й требуиньсоc пентру аяста, де тылдэ, не продушеря чугунулуй. Еу ой решета цыфреле естя.

Пентру ка с'о ынтрешем пе Англия ын продушеря чугунулуй, ной требуе сэ рыдикэм тотыря чугунулуй ын фиекаре ан пэнла 25 милиоане тоне. Аяста, сэ спунем ла ун дрепт, ну аша таре рэмыне ын урмэ дела задэчиле пятилетший а трия, дупэ каре ной требуе сэ кэпэтэм ын ану 1942—22 милиоане тоне де чугун. Пентру ка с'о ынтрешем пе Германия пе продушеря чугунулуй, ноуэ не требуе сэ рыдикэм тотыря чугунулуй ын фиекаре ан пэнла 40—45 милиоане тоне. Аяста, дупэ кум ведець, ый задача де аму де масштабу мулт май маре. Пентру ка экономик сэ ынтрешем Штателе Униte а Америкий ноуэ не требуе сэ рыдикэм тотыря чугунулуй ын фиекаре ан пэнла 50—60 милиоане тоне. Кум ведець, задача ый де масштабу гигант,—задача, каре ынсэмнат есэ дин готареле пятилетший а трия.

Ой адуше ынкэ о тылдэ—ку электроэнергия.

Пе ынтребуинцаря электроэнергией пе ун суфлет де локуиториме ла сфыршиту пятилетший а трия Униуня РСС требуе деаму сэ ынтрякэ нивелу де аму а Францией, дар ел ынкэ а ши де одатэ ши жумэтате орь май жос де нивелу Германией ши апроапе де трий орь май жос де нивелу де аму де ынтребуинцаря электроэнергией ын Штателе Униte а Америкий.

Требуе оаре де лэмурит, дешe ануме аму ной сынтем дэторь сэ пунем ын тоатэ нэлцимя задача „де ажунс ши де ынтрекут"?

Аяста-й ынцэлес ши фэрэ лэмурирь лэржите.

Аму ла ной ын индустрие ый акумулатэ техника таре маре ши есте путинцэ де а о дисфэшура рэпеде май ыннаинте. Ла ной сынт деаму кадре нумероасе, каре ау ынсушит техника ши ыс гата ла луптеле ной де май ыннаинте ынкэ май сериоазе пентру путернишия экономикэ а Униуний РСС. Ла ной, афарэ де ашея, деаму де сфыршит с'а алкэтуит обштя социалистэ, каре ну вра ши ну с'а ымпэка ку факту рэмынерий ын урмэ экономик дела цэриле капиталисте, мэкар кэ аяста ши есте результату рэмынерий ын урмэ де вакурь историше а цэрий ноастре. Яка деше партиду большевишилор ый дэтор сэ пуе задача аста пентру дизлегаре ла рындуяла зылей, ла аяста ной ом сокоти де дэторя ноастрэ сэ фолосим актив ши ларг сэ ынтребуинцэм ын цара ноастрэ тот, ше есте май бун ын техника де аму ши ын технология продушерий, ши деасэменя ын методеле штиинцифише а организэрий мунший. Ной требуе пентру аяста дин тоате пэрциле сэ фолосим, сэ фолосим большевишешть, практика алтор цэрь. Тот, ше нумай поате сэ ажуте грэдьирий дизлегэрий задэчий темейнише экономише а Униуний РСС, требуе сэ шие луат ла сокотяла ноастрэ.

Ынтребаря ый пусэ аша ка сэ априндем доринца ла грэдьиря темпурилор крештерий индустрией, осэдьит а индустрией греле, каре, ла урма урмей, ынсамнэ рыдикаря а тоатей господэрий нороднише. Ынтребаря ый пусэ аша, ка сэ априндем ла большевишь ши ла тоць оамений шинстиць а цэрий ноастре стэруинца ын время шей май скуртэ де а мынтуи ку факту неынлестуляэрий а нивелулуй економик ын Униуня РСС. Ынтребаря ый пусэ деспре а дисфэшура ынтрешеря економикэ а Униуний РСС ку цэриле капиталисте готэрытоаре. Ынтребаря ый мутатэ пе грунту ынтренородник. Ку атыт май маре требуе сэ шие стэруинца ноастрэ де а ымплини ку шинсте задача аста ноуэ.

Кум а спус товарэш Сталин ын докладу сэу, пентру дизлегаря задэчий естя се требуеште време, се требуеск, мэкар, ынкэ 10—15 ань, ынкэ доуэ-трий пятилетше. Ымплиниря планулуй а трия де шинць ань ын мулте де тоате требуе сэ готэраскэ диннаинте дизлегаря задэчей естя. Ласэ дар пятилетка а трия сэ стае знамя ноастрэ бируитоаре пе арена ынтрешерий економише ынтренороднише а Униуний РСС ку цэриле капиталисте! **(Аплодисменте).**

III. Плану рыдикэрий де май департе а господэрией нороднише

Плану а трия де шинць ань есте прелунжиря пятилетший а доуа ши ынтыя. Ын темелия луй ый пусэ дисфэшураря де май департе а аестей линие генерале большевише. Ынтр'ынсу трептат се петреше линия пе индустриализаря де май департе а Униуний РСС, каре есте база спорурилор ноастре господэрешть де май ыннаинте ши залогу рыдикэрий де май департе ынкэ май путернише а господэрией нороднише.

Плану пятилетший а трия гарантязэ рыдикаря таре маре а тутурор рамурилор господэрией нороднише. Осэдьит де рэпеде мерже ын сус индустря ноастрэ ши, май ынтый де тоате, индустрия грешши де апэраре. Е гарантязэ рыдикаря де май департе а тутурор райоанелор економише а республишилор националe ку учьоту требуиньсоc а задэчилор готэрытоаре де обште де стат. Ын плану иста се дэ легэтура, каре реесэ дин линия темейникэ, а дисфэшурэрий пэрцилор деосэдьите а господэрией нороднише ши се преведе креаря запасурилор ши резервелор требуиньсоасе господэрешть. Ку масштабуриле колосале а господэрией советише, каре а крескут, ну се поате де лукрат нормал ши де мэрс пе каля рыдикэрий трептате дупэ план фэрэ де ашея, ка ын ынтрепринделе кореспунзэтоаре индустриале ши ла друмуриле де шер сэ ну шие запасурь ындестул, ом зыше, де дефок. Дар ноуэ не требуеск ну нумай запасурь кургэтоаре. Ноуэ не требуеск, афарэ де ашея, резервурь де стат де дефок де электроэнергие, де мэрфурь индустриале ши де продукте де хранэ, не грэинд дяму деспре дисфэшураря кореспунзэтоаре а транспортулуй друмулуй де шер ши а алтор фелурь де транспорт. Требуинца аистуя ну-й ше де довдит, май алес ын легэтурэ ку дэторя ноастрэ де ындестулат шерицциле апэрэрий а Униуний РСС.

Ын дискусия де ыннаинтя с'ездулуй пе тезисуриле деспре плану а трийля де шинць ань ау фост фэкуте ну пуцине ынсэмнэрь важнише ши а фост ынтродус ун шыр де ындрептэрь ши адэугэрь. Ынсэмнэриле естя ынтр'о парте ануминтэ с'а путе де луат ын сокотялэ ын время принирий де сфыршит а тезисурилор деспре плану а трийля де шинць ань. Яр ын ынтребаря деспре колхозурь вэдит требуе де принит унеле адэугэрь ла тезисурь, деспре ши еу ынкэ ой спуне май департе.

Плану а трийля де шинць ань требуе специал сэ ее ын сокотялэ унеле неажунсурь ын ымплиниря планулуй пятилетший а доуа. Пентру тылдэ, се поате де базат ла старя тредьилор ын господэрия электрикэ.

Дупэ кум ый штпут, плану пе продушеря электроэнергией ын пятилетка а доуа май кэ ый ымплинит,—ый ымплинит ку 96 проценте. Дар, дин алтэ парте, ый штиут деасэменя, кэ плану пе зыдиря станциилор электрише ый ымплинит нумай пе жумэтате,—нумай ку 55 проценте. Ынсамнэ, крештеря ын продушеря электроэнергией ын пятилетка а доуа се петреше дин сокотяла унуй супраынкордэрь а электростанциилор. Ненормалитатя а аша старе ый вэдитэ. Е путе се айбэ лок нумай деатыта, кэ ау фост дефекте сериоазэ ын сынгурэ плэнуиря дисфэшурэрий

С'ЕЗДУ XVIII А ПАРТИДУЛУЙ КОМУНИСТ (а большевишилор) ДИН ТОАТЭ УНИУНЯ

Прелунжиря докладулуй тов. МОЛОТОВ ла с'езду XVIII а ПК(б) дин тоатэ Униуня

тулуй требуе де гарантат рыдикаря маре де май департе. Требуе де креат ымпрежуру орашелор марь базе де картоафе-легумэрит ши житерит, ше ор гаранта педеплин ындестуларя орашелор естя ку легуме, картоафе, да, дупэ путинць, деасэменя ку лапте ши карне.

Ын господэрия ноастрэ сэтяскэ с'ау креат путинць марь приелнише пентру рыдикаря мунций колхознише. Ын партя яста ун интерес таре маре аратэ дин сыне де тындэ, бумбакэриту ностру. А фост дистул статулуй, дупэ иницыатива товарэшулуй Сталин, де стабилит ын ану 1935 премий специале пентру мэрия дэрий бумбакулуй ши ынтр'о време скуртэ ной ам кэпэтат спорурь таре марь. Ынтр'адевэр, ынкэ ын ану 1934 стрынсу бумбакулуй ын Униуня РСС алкэтуе нумай 12 милиоане центнере, да ын ану 1936 ел алкэтуе деаму 24 милиоане центнере. Ын 2 ань стрынсу бумбакулуй с'а мэрит ын доуэ орь. Кэ аяста ну-й о рыдикаре ынтымплэтоаре, се веде дин ашея, кэ ши ын аний виитор розда ши стрынсу тотал а бумбакулуй прелунже а креште неоприт.

Яка цыфре май амэнунците ын шей дела урмэ 5 ань пин РСС Узбекэ, каре есте ын темей база де бумбак ын Униуня РСС.

РОАДА ШИ СТРЫНСУ ТОТАЛ А БУМБАКУЛУЙ—СИРЕЦЕЛУЙ ЫН РСС УЗБЕКЭ

Аний	Роада ын центнере	Стрынсу тотал (ын ний де центнере)
1934	7,9	7.380
1935	11,6	10.828
1936	16,2	15.161
1937	16,1	15.234
1938	16,4	15.042

Дин аесте штирь се веде, кума кресқут ын Узбекистан роада бумбакулуй ын аишть шиншь ань. Ын ану 1934 роада бумбакулуй депе ун гектар ын Узбекистан алкэтуе 7,9 центнере, ын ану 1935—11,6 центнере, ын ану 1936—16,2 центнере, ын ану 1937—16,1 центнере, ын ану 1938—16,4 центнере. Аиста-й деаму спору ну а осэдьицилор оамень орь групе де лукрэторь. Аяста-й бируинца норолулуй Узбек, каре ла практикэ а арэтат, ше путерь маре сынт ын колхозуриле ноастре. **(Аплодисменте).**

Мынцэнинд тот ла аша спорурь пе бумбак деасэменя ын Азербайджан, Туркменистан, Таджикистан, да афарэ де ашея ши ын Украина, ын цара ноастрэ аму-й дизлегатэ проблема де бумбак. Индустрия де текстиль а Униуний РСС ну нумай кэ-й гарантатэ педеплин ку бумбак, да деаму ну довдеште с'о прелукрезе. Дакэ н'ар ши фост колхозурь, н'ау ши путут сэ айбэ лок аша нинунь. **(Аплодисменте).** Дар орындуяла колхозникэ, каре се сприжинеште пе ажутору статулуй ку машинь сэтяногосподэрешть, тракторе ши ынпрэшеминте минерале, а кырнит лукру пе рейше кутоту ной.

Тындэ ку бумбаку требуе сэ-й пуе пе тоць лукрэторий господэрией сэтешть сэ гындяскэ. Аяста вратэ, кэ пентру крештеря продуктивитэций мунций ын господэрия сэтяскэ, се ынцэлеже, ну нумай пе лануриле де бумбак, ла ной с'ау креат путинць осэдьит де приелнише, каре, ынаинте н'ау фост. Дин время шея, декынд колхозуриле с'ау ынтэрит, еле ау ыншепут а арэта сила ка адевэратэ ын рыдикаря господэрией сэтешть. Тот аяста спуне деспре ашея, кэ задэчиле марь а пятилетний а трия ын господэрия сэтяскэ пот ши требуе сэ шие гарантате.

Базэ пенру рыдикаря де май департе а господэрией ноастре сэтешть есте:

ынтый, механизаря де май департе а господэрией сэтешть, комплексу ей, гарантаря ындэторитоаре деплинэ а тракторелор, ку инвентарь ку прицеп, рыдикаря лукрулуй де механизаря культурилор технише;

ын а дойля, ынтэриря лукрулуй де петрешеря мэсурилор агротехниче ши май алес грижа деспре ымбунэтэциря лукрулуй де сэмынцэ;

ын а трия, ынтродушеря системей дрепте де ынгрэшэминте ын господэрия сэтяскэ, рыдикаря лукрулуй де ындистуларя ку ынгрэшэминте минерале ши ындеобште дисфэшураря химизацией господэрией сэтешть;

ын а патра, трешеря ла севообротурь дрепте, да, ынсамнэ, ынтродушеря орындуелий требуиншоасе ын лукруриле де аранжаря пэмынтурилор.

Потрижит ку культуриле сэтяногосподэрешть, плану пятилетний а трия не житерит се ынсамнэ ку темпу мулт май маре де крештере а продукцией. Каптеле де кай ын аний пятилетний а трия требуе сэ се мэяскэ ку 35 проценте, жителор марь корнэрате—ку 40 проценте, порширор — ку 100 проценте, оилор—ку 110 проценте. Ывояла темейникэ а крештерий атыг де рэпеде а житеритулуй есте крештеря маре проэктатэ ын план а базей де нэтрец. Супрафецеле суб культуриле де нэтрец се мэреск дела 10,6 милиоане гектаре, пэнла 23,6 милиоане гектаре ла сфыршиту пятилетний а трия, ше дэ крештере ку 123 проценте. Ын дерабэ ну май аша лукру с'а пумэра де лукру адевэрат болшевик ла зыдирь.

(Прелунжире ын номеру виитор).

трэ'укыт проблема де грэунцэ деаму-й дизлегаэ апуй ын пятилетка а трия Униуня РСС требуе педеплин сэ дезлеже ши проблема де житерит.

Совхозуриле ноастре ын пятилетка а трия требуе педеплин сэ се префакэ ын господэрий суспродуктиве ши сусрентабеле. Еле требуе сэ стэе ла практикэ тындэ а господэрией сэтешть.

Ун роль маре организационал ын рыдикаря господэрией сэтешть требуе сэ жоаче **Выставка сэтяногосподэрыскэ дин тоатэ Униуня,** каре се дыстыиде ын ану иста. Ла аястэ выставкэ ор луа парте фрунташий тутурор рамурилор господэрией сэтешть. Яр ну нумай ынтр'аяста-й лукру. Пентру а прини дрепту де а луа парте ла Выставка сэтяногосподэрыскэ дин тоатэ Униуня ыс стабилиць арэтэторь кореспунзэторь пентру колхозурь, СМТ ши совхозурь, деасэменя ши пентру осэдьите категорий де лукрэторь а господэрией сэтешть, ку диференциаря арэтэторилор ыштя дупэ культурь, рамурь ши зоане сэтяногосподэрешть. Аиштъ арэтэторь ыс стабилиць ын аша фел, кэ прин ымплиниря лор ку тоатэ маса де колхозурь ши совхозурь ла ной а ши гарэнтатэ ну нумай ымплиниря, дар ши супраымплиниря задэчилор планулуй а трийля де шиншь ань ын господэрия сэтяскэ. Ын аша фел, Выставка сэтяногосподэрыскэ дин тоатэ Униуня дэ с програмэ ынтрэгэ пентру рыдикаря господэрией сэтешть. Е а служи ун лукру де популяризаре тотуниналэ а фрунташилор господэрией сэтешть, популяризаря ши лэржиря тынделор лукрулуй лор. Аястэ выставкэ требуе сэ стырияскэ ынтрешере ынтре колхозурь, СМТ ши совхозурь, ынтре районе, облъсте ши республишь. Е поате ши требуе сэ жоаче ун роль маре ын организаря рыдикэрий де май департе а господэрией сэтешть ши ын ымплиниря задэчилор пятилетний а трия.

Ой спуне детот нумай доуэ кувинте ынкэ деспре о ынтребаре маре деспре **колхозурь.**

Ла ной ын мулте ынтымплэрь сериоз ыс лэсате ын делэсаре ынтребэриле организационале а кондушерий колхознише. Ну-й ынтымплэтор кэ ын время дела урмэ с'а венит де петрекут ун шыр де мэсурь де луптэ ымпотрива кэлкэторилор статутулуй артелюлуй сэтяногосподэреск. Ну фэрэ ынрыурыря элементелор стрэине ши тыяр дэунэтоаре интереселе господэрией ажутэтоаре а колхознишилор ын унеле ыптымплэрь ау ыншепут а ле контрапуне интереселор колхозулуй. Дар ла цэран есте нумай о кале дрынтэ—каля спре рыдикаря де май департе а вечий сале — каля болшевикэ — **ынтэриря колхозурилор. (Аплодисменте).** Требуе де ликвидат кэлкаря статутулуй сэтяногосподэреск а артелюлуй, де ынтродус ын нормэ пэмынтуриле де усадьбэ ши жителе индивидуале а колхознишилор, де пус пе локу ынтый грижа деспре аверя колхозникэ, деспре ынтэриа колхозурилор. Атуншь с'а дисфэшура дрепт ши господэрия ажутэтоаре а колхознишилор. Ын аяста-й каля спре рыдикаря де май департе а господэрией сэтешть, спре ындустуларя деплинэ ку продукте ын цара ноастрэ, спре вяца авутэ ши културалэ а тутурор колхознишилор. Ынтребаря дисциплиний колхознише ши продуктивитэций мунций деасэменя десеорь ый ку тоту ын делэсаре. Оаре ну требуе де пус аша ынтребаре: ынтр'укыт ый нормалэ аша старе, кынд ын колхозурь ну-с пуцинь аша колхознишь,—«колхознишь» дупэ нумире, —ла каре ын тот ану ну се грэмэдеште нишь о трудозы орь вэ 20—30 трудозыле, кум ай зыше, «пентру а аступа отый»? Оаре аиштя-с адевэрацъ колхознишь ши требуе ей оаре сэ се фолосаскэ ку тоате льготеле, стабилите де кытре стат пентру колхозурь ши колхознишь? Ши ынкэ о ынтребаре. Ын рыдикаря продуктивитэций мунций ши ын рыдикаря господэрией сэтешть деаму ун роль маре а жукат креаря звениилор ын колхозурь. Пэн ше организаря де звений ый лэржитэ нумай ынтр'о парте ну маре де колхозурь. Яр, аист лукру ый ындрептэцит ку практика ши требуеште рэспындиря ларгэ ын колхозурь. Ын кореспундере ку аесте ынсэмнэрь, ни се паре, с'а вени де ынтродус ындеплинире ын тезисуриле деспре пятилетка а трия.

3. ТРАНСПОРТУ ШИ ЛЕГЭТУРА

Крештеря таре деобште маре а господэрией нороднише а Униуний Советише ши ынтъеэря ларгэ ын вяца экономикэ а цэрий а районелор депэртате ынаинтязэ требуинць ной марь кытре транспорт, май ку самэ кытре транспорту друмулуй де шер. Ый дистул сэ спунем, ка де тындэ, ын ану 1937 —ноуэзешь проценте де грузообороту се ымплине де транспорту друмулуй де шер, 8 проценте—де транспорту депе рыурь ши нумай 2 проценте—де автотранспорт.

Дупэ плану пятилетний а трия мэрима грузооборотулуй не друмуриле де шер се мэреште дела 355 милиарде пэнла 510 милиарде тоно-километре, адика креште ку 44 проценте, да тот грузообороту креште ку 52 проценте. Ын ашеяш време продукция деобште а индустрией ши а господэрией сэтешть ын аист период се мэреште ку 82 проценте. Дин аяста есэ, кэ ной сынтем дэторь сэ луэм мэсурь готэрытоаре пентру ашея, ка сэ никшурэм мэрима транспортэрилор не друму де шер ши сэ ымбунэтэцим ынфолосиря транспортулуй депе апэ ши де автомобиле. Дин аяста реесэ деасэменя требуинца де а никшура готэрытор транспортэриле ыптылнитоаре ши унеле транспортэрь де департе. Ку плануиря дрептэ а индустрией ши продушерий сэтяногосподэрешть ши зыдирий путем сэ кэпэтэм никшураря а мултор транспортэрь прин организаря продушерилор кореспунзэтоаре не лок. Ла аяста се атырнэ дисфэшураря добындирий кэрбунелор локале, опириря транспортэрий лемнулуй дин Сибриь ын партя европеянэ а цэрий, опириря транспортэрий картоафелор ши легумелор диптр'о областе ын алта ши алтеле.

Дин алтэ парте, ый де требуинцэ ымбунэтэциря ынсэмнатэ де май департе а базей технише а транспортулуй друмулуй де шер. Ын ашеяш ынсэмнаря не ун километр а друмулуй де шер ла ной потрижит ый нантэ. Аша, не друмуриле де шер а Щтателор Уните а Америций не ун километр а друмулуй де шер ынсэмнаря ануалэ алкэтуеште 1,9 милиоане тоне де груз, да ла ной деаму ла сфыршиту пятилетний а дойля е алкэтуе 4,2 милиоане тоне. Ынсамнэ, ла ной ун километр а друмулуй де шер, да ши алкэтуинца де нишкаре се ынфолосеште ку мулт май интенсив. Аяста требуе де луат ын сокотялэ ын плану ынтэриий базей материале-технише а дрмурилор де шер. Дисфэшураря зыдирилор друмурилор де шер требуе сэ гарантезе дэря ын эксплоатацие апроапе 11 ний де километре де друмурь де шер ной ынлок де 3 ний километре ын пятилетка а доуа. Зыдиря кэилор параделе ый превэзутэ ынтр'о лунжиме де 8 ний километре, электрофикация—1840 километре. Парку де локомотиве требуе сэ шие мэрит ку 7370 унитэць, ла ашея май мулт дин сокотяла паровозурилор путернише ши ындеосэдь дин сокотяла паровозурилор ку кондэнсаторе. Парку де вагоане требуе сэ се мэряскэ ку 178 ний вагоане де груз ку патру осый ши 12 ний вагоане де пасажирь. Требуе де фэкут автосцепкэ ла 300 ний вагоане ши гальме автоматише ла 200 ний вагоане а паржулуй де транспортаря грузурилор.

Ун лукру де рынду ынтый есте ликвидаря рэмынерий ын урмэ а транспортулуй депе апэ ши мэриря рололуй луй ын ынслужиря господэрией нороднише, май ку самэ ын транспортаря грузурилор де масэ: лемн, пыне, кэрбунь ши нефть.

Друму маритим де Аныэз-ноапте требуе сэ се префакэ ын пятилетка а трия ынтр'о магистралэ депе апэ, каре а функциона нормал, каре а гаранта легэтура нормалэ ку Рэсэриту Депэртат. Рэпеде креште ынсэмнэтата транспортулуй де автомобиле. Парку де автомобиле се мэреште дела 570 ний пэнла 1.700 ний ла сфыршиту пятилетний а трия. Ын пятилетка а трия требуе де гэтит 2 милиоане шоферь. Требуе ынсэмнат де ымбунэтэцит ынфолосиря паржулуй де автомобиле.

Авиация ноастрэ цивилэ деасэменя креште рэпеде, дар, мэтинкэ, ей ый аместекэ ын лукру о ануминте рыштыираре. Траселе ей требуе де концентрат не линиile темейнише де стат ши де рыдикат ла ун нивел кореспунзэтор ынсталаря техникэ.

Лукру дисфэшурэрий легэтурий ын ынвоелиле ноастре аре о ынсэмнэтате таре маре де стат. Ку тоате аестя ын аястэ рамурэ таре ый рэмасэ база де продушере-техникэ ши ну дестул ый гындитэ политика техникэ. Организэрий ши ымбунэтэцирий легэтурий требуе де дат о бэгаре де самэ сериоазэ.

Ын пятилетка а трия асупра лукрэторилор транспортулуй ши легэтурий се пуне о рэспундере маре пентру рыдикаря рамурилор естя, пентру рыдикаря ынармэрий лор технише ын кореспундере ку шеринциле де аму ши пентру ымбунэтэциря организэрий лукрулуй ынтрег.

4. ЗЫДИРЯ КАПИТАЛЭ

Плану гигантик а рыдикэрий господэрией нороднише ын пятилетка а трия требуеште ун размах кореспунзэтор а зыдирий ной.

Мэримя деобште а ымпунерилор капитале ын пятилетка а трия ый ынсэмнат ын 181 милиарде рубле, ынлок де 115 милиарде рубле, ымпусе ын пятилетка а доуа, ши ынлок де 51 милиарде рубле—ын пятилетка ынтый. Ын аша фел, мэримя ымпунерилор капитале ын пятилетка а трия ый май маре, декыт сума ымпунерилор капитале ын пятилетка ынтый ши а доуа, луате лаунлок.

Пе ше линий орь мерже ымпунериле капитале?

Май мулт де жумэтате, ануме 103,6 милиарде рубле, ор ши ымпусе ын дисфэшураря индустрией, рижит ку пятилетка а доуа. Дин сума арэтатэ се импун ын индустрие, каре продуше нижлоаше де продушере,—87,2 милиарде рубле, да ын индустрие, каре продушe нижлоаше де ынтребуинцаре, — 16,4 милиарде рубле, ше алкэтуеште ын мэриря апроапе ын доуэ орь а ымпунерилор ын потрижире ку пятилетка а доуа.

Ын господэрия сэтяскэ ымпунериле де стат ажунг ла 10,7 милиарде рубле, ын ашел нумэр ын СМТ—песте 5 милиарде рубле. Афарэ де ашея, требуе де сокотит ымпунериле бэнешть ши натурале а сынгурилор колхозурь.

Ымпунериле капитале ын трансport ажунг ла 35,8 милиарде рубле, ынлок де 20,7 милиарде рубле ын пятилетка а доуа, орь крештере ку 73 проценте. Ла аяста, ымпунериле капитале ын транспорту друмулуй де шер креск ку 82 проценте.

Да аму дать сэ прэжим, ше а дат ын эксплоатацие ын решултату ымпунерилор естя а капиталулуй.

Плану преведе даря ын **эксплоатацие** а ынтреприндерилор ной ши реконструите ын пятилетка а трия де о сумэ де 182 милиарде рубле ынлок де 103 милиарде рубле ын пятилетка а доуа ши 39 милиарде рубле ын пятилетка ынтый. Дин аяста се веде, кэ ши ку луаря ын ведере скуртырий зыдирий, каре а авут лок ын аний дела урмэ, ын пятилетка а трия ор ши дате ын эксплоатацие путерь продукэтоаре май мулте, декыт ын шеле доуэ пятилетце де май ынаинте, луате лаунлок. **(Аплодисменте).**

Аястэ програмэ де лукрэрь капитале ши плану цэрий ын экспloатацие а ынтреприндерилор ной ши реконструите гарантязэ крештеря маре де май департе а базей продукэтоаре-технише а Униуний РСС ши креаря резервелор анумите а путерилор ын рамурile шеле май важнише а господэрией нороднише. Ый дестул де спус, кэ фондуриле темейнише а индустрией се мэреск де доуэ орь.

Ын осэдьите рамурь а индустрией ной авем аша крештере а путерилор продукэтоаре: ын продушеря энергией электрише—дела 8,1 милиоане киловате пэнла 17,2 милиоане киловате, адика крештере май мулт декыт де доуэ орь; ын индустрия де кэрбунь — де 1.7 орь, ку адушеря путерилор шахтелор ла сфыршиту пятилетний а трия пэнла 285 милиоане тоне де кэрбунь ын система Комисариатулуй Нородулуй де дефок, ла прелукрarя нефтюлуй—одатэ ши жумэтате орь; чугун—пэнла 25 милиоане тоне; оцэл—одатэ ши жумэтате орь; арамэ—2,4 орь; алюминий — 3,5 орь; цемент — одатэ ши жумэтате орь; ын индустрия де автомобиле—2,4 орь; ын индустрия де бумбак (фусе)—одатэ ши жумэтате орь; да станоаше де цэсут— 5,5 орь; гыртие—одатэ ши жумэтате орь; ын продушеря шынилор де автомобиле— апроапе де трий орь.

Дин осэдьите зыдирь шеле май мэшкате индустриале ой арэта ла аша. Ын райoну де ынтре Волга ши Урал се зыдеште «а дойля Баку», ла аяста ын время пятилетний а трия аишь требуе сэ шие креате путерь продукэтоаре пентру а продуше 7 милиоане тоне де нефть. Вой адуше аминте, кэ Баку ын ану 1913 а дат 7,7 милиоане тоне де нефть. Ын райoну орашулуй Куйбышев се зыдеште шей май маре ын луме зыдире—доуэ гидростанций ку о путерничие деобште де 3,4 милионе киловате. Аесте гидростанций ау дизлега проблема деспре ударя пэмынтурилор сэштоасе а Заволжьей ши гарантаря роаделор нанте стэторните пе аесте пэмынтурь, деасэменя ор рыдика лукру навигацией пе Волга ши Кама. Аму ной дизлегэм о задаче маре де стат ын привинца крезрий флотулуй маритим ши депе океан, ше деасэменя требуеште де а креа о базэ ноуэ путерникэ де продушере пентру зыдиря пароходелор. Ын пятилетка а трия се мынтуе зыдиря завоаделор де автомобиле дин орашеле Москва ши Горький, се мынтуе зыдиря комбинатулуй де металургие дин Магнитогорск. Ын пятилетка а трия ын тоатэ цэ ноастрэ ор ши дате ын експлоатацие ну супе, да ний де ынтреприндерь индустриале ной мэшкате, нижлоший ши ну пре марь, зыдиря кэрора ларг се дисфэшурэ ын тоате рамурile индустрией.

Ын рамура господэрией сэтешть се ынфэптуеште зыдиря а 150 СМТ. Таре се рыдикэ база де ремонт пентру тракторе, комбайне ши алте машинь сэтяногосподэрешть. Ын совхозурь май ку самэ рэпеде требуе сэ се дисфэшуе зыдириле пентру житерит ку мэсуропунерь кореспунзэтоаре, де механизаря ындестулэрий житеритулуй ку апэ, ка педеплин де гарантат ынгрижиря културалэ а жителор. Ын привинца иригацией ши мелиорацией се мынтуе аша лукрэрь марь, кум Вахш, Колхида, каналу Невинномысский, оазису Мургабский.

Кум ее штие, о ивире негативэ маре ын зыдире ый неажунжеря материалелор де зыдире. Плану преведе ымбунэтэциря ынсэмнатэ а лукрулуй ын привинца ыстэ. Наркомату ноу—Наркомату Материалелор де зыдире —а требуи сэ дисфэшуре ун лукру маре, май алес ын дисфэшураря продушерий деталюрилор де зыдире ши конструкциилор стандарте.

О маре бэгаре де самэ ын плану зыдирий ый датэ ынтребэрий деспре **ашэзаря** зыдирилор ын районеле экономише а цэрий.

Плану реесэ дин аша установкэ: ын кореспундере ку интереселе темейнише де стат, де апротият индустрия ла извоареле де крузиме ши районеле де ынтребуинцаре ши ку ашея де ажутат ликвидэрий транспортэрилор нерационале ши транспортэрилор песте мэсурile де департе, ши деасэменя де ажутат рыдикэрий экономиший де май департе а районелор, рэмасэ ын урмэ, а Униуний РСС.

Ын районеле темейнише экономише а Униуний требуе де гарантат дисфэшураря господэрией де комплекс, пентру ше ын фиекаре дин аесте районе де организат добындиря материалелор де дефок ши продушеря а аша фелурь де материале, ка цемент, алебастр, ынгрэшеминте химише, стеклэ ши продушеря де масэ а индустрией ушоаре ши де гранэ ын мэсурile, каре ор гаранта требуинца районелор естя. Ын фиекаре республикэ, ын фиекаре край ши областе требуе сэ се продукэ аша продукте де гранэ, каре се ынтребуинцазэ пестотлоку ынтр'о кытиме маре, кум картоафе, легуме, продукте де лапте, фэнинэ, продукте кондитере, пивэ, деасэменя ши мэрфурь индустриале, ка галантере, продукция индустрией де кусут, мебель, кэрэнидэ, вар ши алтеле. Дин алтэ парте, ше атырнэ де орашеле Москва, Ленинград ши ун шыр де алте центрурь марь индустриале а цэрий, требуе аспру а ну да вое де а зыди ынтреприндерь ной. Ынсфыршит, ну се поате а да вое де а зыди ынтреприндерь ной аша специализацие ынгустэ, кынд се преведе де ынтр'ун завод специал де ындестулат ку ашел орь алт фел де продукцие тоате районеле цэрий. Аист пэкат пэн ше ну-й ликвидат педеплин ын план. Ку схематизм абсурд ын плануриле зыдирий требуе готэрытор де мынтуит.

Ын ынвоель осэдьите се гэсеск районеле а пэрций дела Рэсэрит а Униуний РСС ши, ын рынду ынтый, Рэсэриту Депэртат, деасэменя ши районеле, —ашезате ын адынку цэрий. Лор ын плану зыдирий ын пятилетка а трия се дэ о бэгаре де самэ осэдьит де маре. Де тындэ **Рэсэритулуй Депэртат** май ку самэ се веде, кэ фэрэ де дисфэшураря де коплекс а фокарилор темейнише экономище а цэрий ну се поате де гарантат интереселе шеле май важнише де стат. Рэсэриту Депэртат требуе сэ айбэ ла сыне пе лок тот требуиншьос пентру дефок, да дупэ путинць деосэгиря де метал ши машино зыдире, цемент, лемн ши ындеобште материале де зыдире, тот аша ши о мулцыме де продукте де гранэ ши а индустрией ушоаре, пе каре ый грэу де транспортат. Ый ынцэлеж, Рэсэриту Депэртат требуе педеплин сэ се гарантезе ку легуме ши ку картоафе, да ши ындеобште сэ се апуше готэрытор де рыдикаря господэрией сэтешть, де ликвидаря деплинэ а руперилор сале ын господэрия сэтяскэ. Ла Рэсэриту Депэртат се дисфэшурэ зыдиря мэшкатэ индустриалэ ши грэдьит се зыдеск друмурь де шер. Ын пятилетка а трия деаму а ыншепе а лукра о парте а магистралей друмулуй де шер **Байкал-Амур,** каре дэ о легэтурэ ноуэ путерникэ ку Крайю Рэсэритулуй Депэртат ши Сибирю. Краю Рэсэритулуй Депэртат ной ыл прекэтэм ка пе ун форпост путерник а путерий советише ла Рэсэрит, каре требуеште ынтэрире де май департе ку тоате мэсурile. **(Аплодисменте фуртуноасе).**

Плану пятилетний а трия ынсэмнат рыдикэ ролю экономик а Поволжьей. Креаря базей де нефть, асэмэнэтоаре ку «а дойля Баку», зыдиря гидростанциилор май путернише одатэ ку перспективеле деспре иригаций ларжь а Заволжьей ши рыдикэрий ынсэмнате а ролюлуй транспортулуй а басейнулуй а рыурилор Волга-Кама, префаше аист район ын фокар путерник экономик, унде с'а дисфэшура зыдиря маре ноуэ индустриалэ ши а ши гарантатэ рыдикаря маре а тоатей господэрий сэтешть.

Плану гарантязэ рыдикаря де май департе а господэрией ши культурий а республишилор ши **областелор национале.** Дин осэдьите тындэ се поате де арэтат ла аша зыдирь мэшкате ын республишиле конфедерале. Ын РСС Украинянэ се мынтуе зыдиря заводаделор де металургие Криворожский ши Запорожский. Ын РСС Белорусэ—Бел-Грэс, а дойля рынд, ши се дисфэшурэ зыдиря маре де добындиря торфулуй, ын РСС Азербайджанэ ыншепе а се зыди гидроэлектростанция Мингячаурская, с'а мынтуит зыдиря друмулуй де шер Минджеван-Джульфа ши рынду а дойля а водопроводулуй Бакинский. Ын РСС Грузинэ—мынтуиря зыдирий пентру ускаря шесулуй Колхидский, мынтуиря зыдирий друмулуй де шер Черноморский, деасэменя ши а комбинатулуй де трикотаж дин Тбилиси. Ын РСС Армянэ се мынтуе зыдиря гидроэлектростанцией Канакирская, заводулуй СК (Совпрен). Ын РСС Узбекэ се мынтуе зыдиря гидроэлектростанцией Чирчикская ши комбинатулуй де ситец ши сатин дин Ташкент, се ыншепе зыдиря водойомулуй дин Зеравшань. Ын РСС Таджикэ се мынтуе зыдиря системей де иригацие Вахшск ши комбинатулуй де кусуту гайнелор ши алдьитурилор дин Сталинабад. Ын РСС Туркменэ сэ мынтуе зыдиря электростанцией дин Ашхабад, ын РСС Казахэ, се мынтуе зыдиря комбинатулуй де арамэ дин Балхаш, нефтепроводу Гурьев - Макат-Кос-чагыл, се зыдеште друму де шер Акмолинск-Карталы. Ын РСС Киргизэ се мынтуе зыдиря друмулуй де шер Кант - Рыбачье ши системей де иригацие дин Чуйск. Ла аяста, ынфэптуиря установшей темейнише—установшей деспре дисфэшураря фокарилор темейнише экономише де комплекс ын царэ мулт ын ше а ажута ынтэririй дин тоате пэрциле а базей экономише а республишилор, краюрилор ши областелор национале. Плану требуеште ынлэтураря готэрытоаре дела **гигантомание** ын зыдире, каре а стат тъяр о боалэ а унор господарнишь, требуеште трешеря трептатэ ла зыдиря ынтреприндерилор нижлошие ши нишь ын тоате рамуриле господэрией нороднише, ыншепынд дела электростанций. Аяста-й де требуинцэ ку цель де а грэби срокуриле зыдирий ши де а грэби даря ын эксплоатацие а путерилор ной продукэтоаре, деасэменя ку цель де дисконцентраря ынтреприндерилор ной пин районеле темейнише экономише а цэрий.

Ын аист лукру требуе сэ дэ тон зыдиря электростанциилор ну пре марь ши нижлоший. Ла ной сынт мулте тындэ деспре ашея кэ апукынду-не де зыдиря гигантелор, ной ам трынтит мулте нижлоаше, дар де несуферит тэрэгэнам ку мынтуиря зыдирилор.

Ка тындэ ашелуя ла ше душе гигантомания, се поате де адус теплоэлектроцентралю Фрунзовский дин Москва. Станция а фост проектатэ, ка гигант — ку путернишие де 200.000 киловате, да рынду ынтый — 100.000 киловате. Да се зыдеште е дин ану 1932 ши тотуш ынкэ ши пэн аму ну-й мынтуитэ. Дакэ де не-аш апукат ной де лукру иста май скромник, сэ-шь ыншепут а зыди ну уна, да кытева теплоэлектроцентрале ну пре марь, ом зыше, кыте 20—25 ний киловате, ши ной деаму ам аве ын Москва доуэ орь трий теплостанций мынтуите. Аша уроаше ла ной ну-с пуцынтеле.

Дин алтэ парте, дэунэторий, каре не-ау фэкут ноуэ ну пуцынэ папубэ ын зыдире, десеорь ынфолосэ аша методе: ей рупе зыдиря ынтреприндерилор ной, ынмэрунцышинд нижлоашеле ынтре мулте зыдирь, каре се ыншепе ынтр'о време; омоарэ ымпунерile капитале, немынтуинд нишь уна дин зыдириле ыншепуте; тот ын ашей време ыншепе реконструкция а унуй шыр де завозде таре требуиншьоасе.

Аму ынаинтя ноастрэ стэ задача ынтродушерий готэрытоаре ын практикэ **а методурилор де зыдиря грэдьитэ.** Ын привинца яста ла ной деаму сынт таре буне тындэ, кынд се ынфэптуе ымплиниря паралелэ а лукрэрилор де зыдире ши сынгурулуй монтаж а инсталэрий, кынд лукру мэрже дупэ графику пунктуал декувреме гындит. Аяста-й ку путинцэ атунць, кынд механизаря ын зыдире се ынфолосеште культурал, дупэ ун план алкэтуит декувреме, кынд процесу техноложик а зыдирий декувреме ый гындит пэнла капэт, кынд декувреме ыс гэтите ла завоаделе кореспунзэтоаре материалеле де зыдире, деталюриле ши конструкциile, кынд лукру колективулуй де зыдиторь ый организат ну оаре кум ши ну аша кумвай, да ый организат дыне, ка ынтр'ун механизм бун. Ку методеле грэдьите ной ом грэдьи ши ом ефтини зыдиря, да мунциторий ши лукрэторий де инженерь ши технишь ор кыштига ынсэмнат май мулт. Де-

Ымплинитору ындэторилор редакторулуй рэспунзэтор
П. А. ИПАТЕНКО.

Ымпутернишиту главлит № А—21021 Адреса редакцией: Тирасполь, ул. 25 Октябрь, телефону ред. рэсп.— 5-74, секретариату—2-16, ред. де ноапте—1-97, секция де партид— 1-83 «Типару Молдовенеск».

21 март 1939
Марц
№ 65 (27101)

Прецу 10 кап

Пролетарь дин тоате цэриле, униць-вэ!

МОЛДОВА СОЦИАЛИСТЭ

Органу Комитетулуй де областе а ПК(б)У, Комитетулуй орэшенеск а ПК(б)У дин Тирасполь ши а Президиумулуй Советулуй Супрем а депутацилор трудиторилор а РАСС Молдовенеште.

С'ЕЗДУ XVIII А ПАРТИДУЛУЙ КОМУНИСТ (а большевишилор) ДИН ТОАТЭ УНИУНЯ

ГОТЭРЫРЯ С'ЕЗДУЛУЙ XVIII А ПК(б) ДИН ТОАТЭ УНИУНЯ ПЕ ДОКЛАДУ тов. МОЛОТОВ ДЕСПРЕ ПЛАНУ А ТРИЙЛЯ ДЕ ШИНШЬ АНЬ ДЕ ДИСФЭШУРАРЯ ГОСПОДЭРИЕЙ НОРОДНИШЕ А УНИУНИЙ РСС

(ЫЙ ПРИНИТЭ ЫН УНАНИМИТАТЕ)

1. Тезисуриле тов. Молотов пе докладу деспре плану а трийля де шиншь ань де дисфэшураря господэрией нороднише а Униуний РСС а прини де темелие.

2. Пентру прекэтаря ындрептэрилор ши адэугэрилор ла тезисурь де алес комисия с'ездулуй ын алкэтуинца урмэторилор товарэшь: Молотов В. М. (прешединте), Алемасов А. М., Андреев А. А., Арутинов Г. А., Багиров М. А., Бенедиктов И. А., Берия Л. П., Богданов В. Д., Борков Г. А., Буденный С. М., Булганин Н. А., Вагов А. В., Вознесенский Н. А., Ворошилов К. Е., Денисов М. Ф., Донской В. А., Доронин П. И., Жданов А. А., Жемчужина П. С., Зверев А. Г., Зотов В. П., Игнатов Н. Г., Изотов Н. А., Каганович Л. М., Каганович М. М., Калинин М. И., Качалин К. И., Коротченко Д. С., Косыгин А. К., Кузнецов Н. Г., Любимов А. В., Малышев В. А., Меркулов Ф. А., Микоян А. И., Николаева К. И., Папанин И. Д., Пегов Н. М., Первухин М. Г., Пономаренко П. К., Попков П. С., Попов Г. М., Протопопов Д. З., Растегин Г. С., Самохвалов А. И., Седин И. К., Селезнев П. И., Скворцов Н. А., Соснин Л. А., Сталин И. В., Старостин М. И., Тевосян И. Т., Фролков А. А., Хрущов Н. С., Чарквиани К. Н., Чубин Я. А., Шагимарданов Ф. В., Шапошников Б. М., Шахурин А. И., Шверник Н. М., Щербаков А. С., Шпилевой П. И., Юсупов У.

ГОТЭРЫРЯ С'ЕЗДУЛУЙ XVIII А ПК(б) ДИН ТОАТЭ УНИУНЯ ПЕ ДОКЛАДУ тов. ЖДАНОВ ДЕСПРЕ СТЬИМБЭРИЛЕ ЫН СТАТУТУ ПК(б) ДИН ТОАТЭ УНИУНЯ

(ЫЙ ПРИНИТЭ ЫН УНАНИМИТАТЕ)

1. Тезисуриле тов. ЖДАНОВ пе докладу деспре стьимбэриле ын статуту ПК(б) дин тоатэ Униуня а прини де темелие.

2. Пентру прекэтаря ындрептэрилор ши адэугэрилор ла тезисурь ши пентру ынтродушеря стьимбэрилор ын тексту статутулуй ПК(б) дин тоатэ Униуня де алес комисия с'ездулуй ын алкэтуиря дин аша тов. тов:

Жданов А. А. (прешединте), Андреев А. А., Андрианов В. Н., Багиров М. А., Бирюков Н. А., Бойцов В. И., (Орел), Бойцов И. П., Булатов В. С. (Крым), Бурмистенко М. А., Вишниченко О. Г., Ворошилов К. Е., Двинский Б. А., Джаши М. И., Донской В. А., Дубровский А. Л., Землячка Р. С., Игнатьев С. Д., Каганович Л. М., Калинин М. И., Кузнецов А. А., (Ленинград), Кузнецов И. А., Любавин П. М., Маленков Г. М., Матвеев А. П. (Белорусия), Мехлис Л. З., Микоян А. И., Митин М. Б., Михайлов Н. А., Мишакова О. П., Молотов В. М., Муругов И. В., Надежин И. П., Никитин В. Д., Орлов А. Л., Патоличев Н. С., Подушко Г. Г., Поспелов П. Н., Радионов М. И., Седин И. К., Селезнев П. И., Сердюк З. Т., Скворцов Н. А., Спивак М. С., Сталин И. В., Хоменко Я. А., Хрущов Н. С., Чеплаков П. Ф., Черноусов Б. Н., Чуянов А. С., Шамберг М. А., Шахурин А. И., Шверник Н. М., Шкирятов М. Ф., Штыков Т. Ф., Щербаков А. С., Юлдашев М., Ярославский Ем.

ЗЫЛЬНИКУ С'ЕЗДУЛУЙ

Шединца де диминяцэ ла 17 март

Ла шединца де диминяцэ ла 17 март се прелунже дебателе пе докладу тов. В. М. Молотов деспре плану а трия де шиншь ань де дисфэшураря господэрией нороднише а Униуний РСС.

Прешединтеле тов. Андреев ынтыя кувынт ый дэ луй тов. Фролков (Харьков).

Партиду ностру ши тот нороду советик,—спуне тов. Фролков,—ку маре рыдикаре ау принит тезисуриле докладулуй тов. Молотов, ле-ау принит, ка о програмэ де луптэ пентру пятилетка а трия сталинистэ. Тот партиду, тот нороду советик ыс гата сэ ынфэптуяскэ аист план а лукрэрилор марь.

Кувынт прйнеште тов. Зверев—Комисару Нородулуй де финансе а Униуний РСС.

Ел сублиниазэ, кэ ын дизлегаря задэчий марь историше а зыдирий социализмулуй ну пуцинэ ынсэмнэтате ау авут ажунсуриле ын привинца дисфэшурэрий ши ынтэririй финанселор. Фэрэ кредитурь де кабалэ ши имprумутурь де диафарэ, ку сылиле проприй ши нижлоашеле дин сокотяла ресурсурилор диннунтру, нороду советик а креат индустрия де класу, ынтый ши шей май механизатэ ын луме господэрие сэтяскэ.

С'езду кэлдурос ыл ынтылнеште пе шеф май вестит скриитор советик а цэрий тов. Шолохов. Кувынтаря луй стрэлушитэ, художникэ, ну нумай одатэ се ынтрерупе ку аплодисменте. Тот залу ынжиорат рэспунде ла потрижирь аскуците, тьипурь, епитетурь, ку каре а фост сэтуратэ кувынтаря скрииторулуй.

— Ка ши тоате рамуриле вециий ноастре,—спуне тов. Шолохов,—литература советикэ, курэцынду-се де душмань, а стат май сэнэтоасэ ши май путерникэ. Кадреле темейнише а скрииторилор советишь,—прелунжеште ел,—крескуць де революцие ши диштептаць де партид ши путеря советикэ, ау фост, сынт ши ынтотдеауна ор ши фэрэ маржинэ девотаць лукрулуй луй Ленин—Сталин. Аесте кувинте стырнеск ын зал аплодисменте фуртуноасе.

Кувинтеле де ынтьеере а кувынтэрий сале стрэлушите тов. Шолохов ле ынтьинэ нородулуй путерник, партидулуй большевик де небируит, вождюлуй нороаделор марелуй Сталин. Ын зал рэсунэ аплодисменте фуртуноасе ши ынделунгате, каре трек ын овацие.

Кувынт принеште командуитору флотулуй депе океану Лиништит тов. Кузнецов, ынтылнит ку аплодисменте фуртуноасе. Ел сублиниазэ, кэ Флотулуй Милитар-Маритим ый се дэ осэдытэ бэгаре де самэ дин партя гувернулуй, партидулуй ши май алес товарэшулуй Сталин. Ши резултателе ын грабэ с'ау ивит. Шиншь ань ын урмэ а стат ын строй ынтыя кораблие де луптэ а флотулуй депе океану Лиништит. Аму аист флот аре ын алкэтуинца са ун нумэр маре де корэблий, зыдите ла заводеле советише, комплектате ку ынстэларе ши механизме де продушеря советикэ. Ын 5—6 ань ый креат флоту ноу, каре-й гата сэ апере границиле ноастре ла Рэсэрит Депэртат.

Пе трибунэ се ивеште тов. Вагов (Киргизия). Ын кувынтаря са тов. Вагов спуне деспре ашея, кэ ку ажутору марелуй нород рус, суб кондушеря партидулуй луй Ленин — Сталин Киргизия дин ан ын ан креште ши се дисфэшура экономик ши культурал пе каля социалистэ.

Прешединтеле тов. Андреев ый дэ кувынт луй тов. Селезнев (Краснодар), каре дэ де штире с'ездулуй деспре ажунсуриле марь а господэрией сэтешть ын краю Краснодар.

Ый се дэ кувынт тов. Качалин (Иркутск).

Тов. Качалин спуне деспре ажунсуриле областей Иркутск ын дисфэшураря индустрией ши господэрией сэтешть.

Детот пе докладу тов. В. М. Молотов ау ешит 37 ораторь. Дупэ кувынтаря тов. Изотов с'езду а принит готэрыре деспре оприря дебателор.

Дупэ аяста прешединтеле тов. Андреев декларэ:

— Кувынт де ынтьеере аре тов. Молотов.

Ку овоций ынделунгатэ фуртуноасе ши стригэте «ура» с'езду ыл сэлутэ пе прешединтеле гувернулуй советик — соратнику неклинтит а марелуй Сталин.

Ын кувынтаря стрэлушитэ де ынтьеере тов. В. М. Молотов а тотализат дискусия ын пресэ де ыннаинтя с'ездулуй ши деасэменя дебателе ла с'езд деспре плану а трия де шиншь ань де дисфэшураря господэрией нороднише а Униуний РСС. Тов. Молотов а сублиниет, кэ тезисуриле деспре плану а трия де шиншь ань ау ынтылнит субцинеря деплинэ а делегацилор.

Партя де ынтьеере а шединций де диминяцэ ынфэцишэ дин сыне о картинэ неуйтатэ де демонстрацие а девотэрий фэрэ маржинэ а Армией Роший Мунциторешть-Цэрэнешть, Флотулуй Милитар-Маритим ши оастелор пазей границере лукрулуй луй Ленин—Сталин, гэтиница дупэ тьемаре ынтый а партидулуй ши гувернулуй сэ стэе ла паза пэмынтулуй сфынт советик.

Суб сунетеле фанфарелор ын зал ынтрэ делегациile Армией Роший Мунциторешть - Цэрэнешть, Флотулуй Милитар-Маритим ши оастелор пазей границере — танкиштий, кавалериштий, пилоций, маринарий, артилериштий, пехотинций. Ку о ынсуфлецыре делегаций с'ездулуй се скоалэ депе локурile сале ши шербинте ыл сэлутэ пе фишьорий слэвиць ai Армией Роший.

Уну дупэ алту пе трибуна с'ездулуй се рыдикэ ынфэцэшторий делегацией—Герою Униуний Советише лейтенанту Черноятко, краснофлотцу Мыльников, комисару де батальон Нерченко, полковнику Панфилов, Герою Униуний Советише комбригу Денисов, майору Ростунов ши Герою Униуний Советише полковнику Родимцев. Ку кувинте кэлдуроасе ши дела тоатэ инима ей сэлутэ с'езду.

Ей спун деспре грижа пэринцаскэ а товарэшулуй Сталин, каре а префэкут ынармаря техникэ а Армией Роший ши Флотулуй Милитар-Маритим. Резултателе грижей естя деспре апэраря цэрий социализмулуй се сымт ын тоате: ын корэблиile грозаве де суб апэ, ын танкуриле де рэпижюня маре, ын авиация путерникэ, ын крештеря стрэлушитэ а ораменилор Армией Роший.

Ынфэцэшторий сылилор ынармате а Униуний РСС ынкрединцазэ с'езду партидулуй, гуверну, ле товарэшу Сталин, тот нороду советик ын ашея, кэ Армия Роше ый таре ши-й путерникэ ка ниш одатэ, кэ е ый гата сэ батэ душману ын фиекаре минутэ.

«Армия ноастрэ стэ пэзитор ку ведьере ла границь, каре дисперцеск лумя социалистэ дела лумя асупририй, сылуирий ши варваризмулуй капиталист. Е ынтотдеауна, ын орьше момент ый гата сэ се арунше ын луптэ ымпотрива орьшикэруй душман, каре а ындрэзни с атингэ пэмынту сфынт а статулуй советик».

Ын зал фэрэ капэт рэсунэ аплодисментеле ын шинстя зыдиторулуй ши организаторулуй а Армией Роший товарэшулуй Сталин, каре а префэкут ынармаря техникэ а Армией Роший ши Флотулуй Милитар-Маритим. Ей ынтый товарэшулуй Ворошилов. С'езду партидулуй большевик а принит рапорту де луптэ а ынфэцэшторилор Армией Роший Мунциторешть-Цэрэнешть, Флотулуй Милитар-Маритим ши оастелор пазей границере деспре гэтиница лор ку бэрбэцие ши штиинцэ сэ апере цара социализмулуй.

Шединца де диминяцэ ла 18 март

Шединца де диминяцэ о дистьинде тов. Хрущов. С'езду треше ла прежудекаря пунктулуй а трийля а рындуелий зылей:

„Стьимбэриле ын статуту ПК(б) дин тоатэ Униуня".

Кувынт пентру доклад ый се дэ тов. А. А. Жданов.

Ивиря тов. Жданов пе трибуня делегаций с'ездулуй о ынтылнеск ку овоцие ынделунгатэ, ку стригэте „ура". Ку бэгаре де самэ ын кордатэ делегация аскултэ докладу луй. Концинуту маре а докладулуй стрэлушит с'а унит ку форма стрэлушитэ, адыншимя анализулуй—ку майстрия стилюлуй. Де мулте орь с'езду ынтрерупе докладу тов. Жданов ку аплодисменте фуртуноасе.

Тезисуриле докладулуй, публикате ыннаинтя с'ездулуй ау фост ун лукру де прежудекаря шей май ынжнораte ын организацииле де партид ши ын пресэ. Дискусия де ыннаинтя с'ездулуй се петреше ын ымпрежураре де унире деплинэ а рындурилор большевиче, ын ымпрежураря активитэций осэдьите политише а комуништилор. Дупэ кум а дат де штире ын доклад тов. Жданов, май мулт де 2 милиоане де члень ши кандидаць а ПК(б) дин тоатэ Униуня ау луат парте ла адунэриле де партид. Апроапе ун милион де комуништь ау ешит ын дебате ла адунэриле естя. Докладу тов. Жданов ынлеобштеште практика таре маре а партидулуй.

Тов. Жданов базазэ требуинца стьимбэрилор ын статуту ПК(б) дин тоатэ Униуня, каре се ыннаинтязэ ла прежудекаря с'ездулуй. Партиду ну нумай одатэ стьимба статуту сэу ын кореспундере ку старя, каре с'а стьимбат. Пентру большевишь, каре стэу пе база марксизмулуй креатор, норма организационалэ, требуинца статутулуй ну-й о догмэ, ну-й о формэ, датэ пе тотдеауна, де нестьимбат.

Фэкынд тоталуриле дискусией де ыннаинтя с'ездулуй, тов. Жданов деамэрунцэлу а прежудекат пропунериле, ыннаинтате ла адунэриле де партид ши ын пресэ, каре фак сэ шие луате ын самэ де кытре с'езд.

Докладу т. Жданов, а фост богат де илюстраций, факте, потрижирь май интересате, а фост аскултат де кытре с'езд ку таре маре бэгаре де самэ ши де мулте орь се ынтрерупе ку аплодисменте.

Ку бэгаре де самэ ынкордатэ аскулта делегаций с'ездулуй кувинтеле стрэлушите ши сымцитоаре а пэрцый де ынтьеере а докладулуй тов. Жданов.

— Ной, лупташий армией а марелор стратежь пролетарь Ленин ши Сталин,—спуне тов. Жданов,—униць ымпрежуру Комитетулуй Централ ши товарэшулуй Сталин, ом душе знамя ноастрэ большевикэ пэнла бируинца деплинэ а комунизмулуй.

Трэяскэ мареле партид а ностру!

Трэяскэ вождю ностру гениал, инима партидулуй большевик, нородулуй советик ши а тоатей омениръ прогресиве ши де фруште—а ностру Сталин!

Тот залу се скоалэ. Рэсунэ аплодисменте фуртуноасе ын шинстя партидулуй большевик, ын шинстя марелуй Сталин, ши соратникулуй луй тов. Жданов.

...Се ыншеп дебате пе докладу тов. Жданов. Прешединтеле шединций тов. Хрущов кувынту ынтый ыл дэ луй тов. Чеплаков (РСС Азербайджанэ).

Дупэ кувынтаря тов. Чеплаков шединца де диминяцэ а с'ездулуй се мынтуе.

Шединца де сарэ ла 18 март

Шеле май марь ынтребэрь а зыдирий де партид, ыннаинтате ын докладу тов. Жданов, ау стырнит ла с'езд дебатерь жиой. Делегаций, каре ешэ ку кувынтэрь, ын унанимитате ынсамнэ, кэ стьимбэриле ын статуту ПК(б) дин тоатэ Униуня ынкэ май мулт ор ынтэри сыла организационалэ а партидулуй большевишилор, ор фаше рындуриле луй ынкэ май способнише ын луптэ пентру ымплиниря задэчилор марь ной, ыннаинтате ын докладуриле товарэшилор Сталин, Молотов ши Жданов.

Тов. Любавин (областя Сталино) спуне, кэ стьимбэриле ын статуту ПК(б) дин тоатэ Униуня, ыннаинтате пентру прежудекаря с'ездулуй оглиндеск мэряца бируинцилор социализмулуй, ролю, каре а крескут а фиекэруй комунист ын луптэ пентру триумфу деплин а комунизмулуй.

Ла трибунэ — тов. Черноусов (Москва). Стьимбэриле ын статуту партидулуй, прежудекате де кытре с'езд,—спуне ел,—ыс ындрептате спре ынтэриря де май департе а сылий организационале а партидулуй, пентру дизлегаря ку спор а задэчилор, каре стэу ыннаинтя цэрий советише. Партиду требуе сэ се ынкунжуре ку пэтурь ынкэ май ларжь де актив фэрэ де партид ши сэ атрагэ партя шей май бунэ а луй ын рындуриле сале.

Тов. Мишакова (Комитету Централ а комсомолулуй Ленинист-Сталинист) се опреште ла ынтребаря ыннаинтатэ ын докладу товарэшулуй Жданов деспре ынтэриря ролюлуй комсомолулуй ын вяца де стат ши господэрскэ а цэрий.

Душманий нородулуй, каре ау рэзбэтут ла кондушере ку комсомолу, прелунжеште е, ку тоате тьипуриле се стэруе сэ-й трагэ пе комсомолишть дела пэртэшия активэ ын зыдиря социалистэ, сэ ыншетезе процесу прегэтирий ши формэрий кадрелор ной пентру царэ.

Дар пентру а дизлега дрепт задача диштептэрий комсомолиштилор педеплин се требуеште ажутор дин партя организациилор де партид. Ной ам вре, спуне тов. Мишакова, ка кондушеря де партид пе локурь тот аша тотзылник сэ кряскэ ку юбире комсомолу, кум ыл креште Комитету Централ а партидулуй, ка организациile де партид локале, тот аша сэ-й ажуте комсомолулуй, кум ый ажутэ Комитетулуй Централ а комсомолулуй Комитету Централ а партидулуй ши осэдьит товарэшу Сталин.

Ла шединца де сарэ дела 18 март ау ешит ку кувынтэрь деасэменя тт. Бойцов (областя Орлов), Подушко (Днепропетровск), Матвеев (РСС Белорусэ), Штыков (областя Ленинград), Джаши (РСС Грузинэ), Радионов (областя Горький), Патоличев (областя Ярославль).

Ла сфыршиту шединций де сарэ дела 18 март ау сэлутат с'езду делегациile шахтьорилор ши метэлуржилор басейнулуй Кузнецкий ши пэскарий Мурманулуй. Ынтылниря с'а префэкут ынтр'о демонстрацие ноуэ нинунатэ а легэтурий некэлкате а партидулуй комунист ку трудиторий. Ивиря делегацией ын залэ с'езду а сэлутат-о ку аплодисменте ынжиорате ши ку стригэте „Ура".

Дела нумеле трудиторилор Кузбасулуй а ешит ку кувынтаре тов. Кузьмин, каре а повестит деспре ашея, кум ку спор се ынфэптуеште ын вяцэ ындрумаря товарэшулуй Сталин деспре креаря базей а доуа де кэрбунь ши де металургие ла рэсэриту Униуний, кум креск шахтеле ши орашеле Кузбасулуй. Ку аплодисменте фуртуноасе с'езду л-а сэлутат пе товарэшу Сталин, дин иницiатива кэруй ын Сибирю тайгос с'ау ивит центрурь ной индустриале.

Дела пэскарий Мурманулуй а сэлутат с'езду ши пе товарэшу Сталин капитану траулерулуй *Киров* тов. Стрельбицкий. Трудиторий Мурманулуй ынкрединцазэ с'езду, кэ ей ор фаше тот пентру ымплиниря ку спор а задэчилор, пусе ыннаинтя лор.

Делегациile Кузбасулуй ши Мурманулуй ласэ залу, петрекуць де аплодисменте кэлдуроасе, ши дупэ аяста аре лок о ынтылнире ноуэ нинунатэ. Ын залу маре а Палацулуй дин Кремль ынтрэ рындурь дрепте де пионерь ши школарь дин Москва. Бэеций мэрг ку букете марь де флорь жий, о парте дин пионерь ый ымбрэкатэ ын формэ де красноармейць, алций—ын формэ де краснофлотць. Ку жукэрий ын мыны мэрг октябрей. Пе галерея балконулуй се строеште оркестру пионереск. Скулынду-се депе локурь, делегаций с'ездулуй ый сэлутэ фуртунос пе коптьиий советишь, племя тынэрэ ынфлоритоаре большевикэ. Луминаць де разеле албастре а „Юпитерилор", коптьиий окупэ тоате тр'шериле ла трибунэ, се строеск ын колоане стрэлушите ын ложе.

(ТАСС).

ЫНШТИИНЦАРЯ ТАСС

Ла ыншттиинцаря посолулуй германь ын Москва деспре окупаря Чехией де кытре оастеле германе ши деспре декларая аша нумитулуй „протекторатулуй Богемия ши Моравия" Комисару Нородулуй пе тредьиле де динафарэ а Униуний РСС тов. М. М. Литвинов а дат аша рэспунс:

Нота Комисарулуй Нородулуй пе тредьиле де динафарэ тов. М. М. Литвинов дела 18 март

Домнуле посол, ам шинсте сэ ынтэреск, кэ ам принит нота Дунелорвоастре дела 16 ши нота дела 17 а луний естя, каре адук ла куноштинца гувернулуй советик деспре ынтьееря Чехией ын алкэтуинца империей германе ши деспре стабилиря протекторатулуй германь асупра ей. Несокотинд де ку путинцэ а треше ку тэшере нотеле ынсэмнате ши ку аяста а фаше о ынтипэрире недряптэ деспре пуртаря луй, адика, непэсэтоаре кытре событиile чехо-словаше, гуверну советик сокоате де требуиншьос ын рэспунс ла нотеле ынсэмнате сэ спуе пуртаря са адевэратэ кытре событиile помените.

1. Концепциile политише-историше ши, май алес, арэтэриле ла статнишия чехо-словакэ, ка ла фокару нелиништирилор де тоатэ время ши ынгрозырий пэший европеене, ла неспособнишия де трай а статулуй чехо-словак ши ла требуинца грижелор осэдьите пентру империя германэ, каре реесэ динтр'аяста, арэтате ын партя де ынтраре а указулуй герман, ын базаря ши ындрептэциря луй, ну пот сэ шие рекуноскуте де дрепте ши каре кореспунд фактелор, штиуте де тоатэ лумя. Ынтр'адевэр дин тоате стателе европеене, дупэ бэтэлия ынтый дин тоатэ лумя, Республика Чехословакэ а фост уна дин шеле ну мулте стате, унде адевэрат ау фост гарантате лиништя диннунтру ши политика юбитоаре де паше де динафарэ.

2. Гувернулуй советик ну-й сынт штиуте конституциile а карева стат, каре ар да дрепт кырмуиторулуй статулуй, фэрэ воя нородулуй сэу, сэ анулезе фиинцаря луй сынестэторникэ де стат. Ый греу де гындит, кэ карева нород сэ се ынвояскэ де бунэ вое ла нимициря сынестэторниишей каре ши сэ се ынтьее ын алкэтуинца алтуй стат, да ку атыт май мулт аша нород, каре суте де ань с'а луптат пентру неатырнаря са ши деаму 20 ань а пэстрат фиинцаря са сынестэторникэ. Президенту чехословак д. Гаха, искэлинд актуу дин Берлин дела 15 а луний естя, н'аве пентру аяста нишь ун фел де ымпутерниширь дела нороду сэу ши фэше ын контразышеря деплинэ ку параграфуриле 64 ши 65 а конституцией чехословаше ши воя нородулуй сэу. Деатыта акту ынсэмнат ну поате сэ се сокоатэ, кэ аре сылэ лежитимэ.

3. Принципу сынедетерминэрий (самоопределение) нороаделор, ла каре ну рар аратэ гуверну герман, преведе арэтэря слободэ а воинцей нородулуй, каре ну поате сэ шие стьимбатэ ку искэлитура уней орь а доуэ персоане, кыт де марь постурь еле н'ар окупа. Ын ынтымпларя де фацэ, нишь ун фел де арэтаре слободэ а воинцей нородулуй чех н'а фост мэкар ын форма де аша плебисцитурь, каре ау авут лок, де тьилдэ, ын время ынсэмнэрий соартей Силезией де Сус ши областей Саар.

4. Дакэ а липсит оарекаре фел де арэтаре слободэ а воинцей нородулуй чех, окупаря Чехией де кытре оастеле германе ши афашериле де май департе а гувернулуй герман ну пот сэ ну шие рекуноскуте де самоволнишие сылуиторе, агресиве.

5. Ынсэмнэриле сус арэтате се атырнэ педеплин ши де стьимбаря статутулуй Словакией ын духу супунерий аестей дела урмэ империей германе, неындрептэците мэкар де оарекаре арэтаре слободэ а воинцей нородулуй словак.

6. Афашериле гувернулуй германь ау служит сигнал пентру ынтраря гросоланэ а оастелор венгере ын Русь Карпатэ ши пентру калкаря дрептурилор элементаре а локуиторимий ей.

7. Луынд ын самэ шел спус, гуверну советик ну поате сэ рекуноаскэ ынтьееря ын алкэтуинца империей германе а Чехией, да ын уна орь ын алтэ формэ деасэменя ши а Словакией, де дряптэ ши каре кореспунде нормелор рекуноскуте де тоць а дрептулуй ынтренородник ши дрептэций, орь принципулуй сынедетерминэрий а нороаделор.

8. Дупэ пэреря гувернулуй советик, афашерилор гувернулуй германь ну нумай ну ый ынлэтуряз фиекаре примеждие а пэший деобште, да ындэрэпт, ау фэкут ши ау ынтэрит аша примеждие, ау кэлкат стэторнишия политикэ ын Европа Нижлошие, ау мэрит элементеле стэрий де тревогэ, креате ынкэ май ыннаинте ын Европа, ши ау фэкут о ложитурэ ноуэ сымцулуй де непримеждире а нороаделор.

Ам шинсте сэ вэ рог пе Дунелорвоастре, домнуле посол, ка сэ адушець ла куноштинца гувернулуй Дунелорвоастре шел май сус спус ши сэ приниць ынкрединцаре ын почтения ме деплинэ кытре Дунелорвоастре.

ЛИТВИНОВ.

С'ЕЗДУ XVIII А ПАРТИДУЛУЙ КОМУНИСТ (а большевишилор) ДИН ТОАТЭ УНИУНЯ

ПЛАНУ А ТРИЙЛЯ ДЕ ШИНШЬ АНЬ ДЕ ДИСФЭШУРАРЯ ГОСПОДЭРИЕЙ НОРОДНИШЕ А УНИУНИЙ РСС

ДОКЛАДЧИК товарэш МОЛОТОВ

(Прелунжире. Ышпепуту—везь нумэру де ерь а газетей „Молдова Соцпалистэ“)

5. РЕЗЕРВУРИЛЕ ШИ ПУТИНЦИЛЕ НОАСТРЕ

Аму деспре резервуриле ши путинциле ноастре.

1. Кондукэторий ноштрий господарнишь требуе сэ ынтэрякэ бэгаря де самэ ла экономика продушерий, готэрытор **сэ ынтэряскэ лупта ымпотрива фэрэгосподэрнишией.**

Ынкэ ын кувынтаря ла консфэтуиря господарнишилор ын ану 1931 товарэшу Сталин а спус:

„Ын результату душерий фэрэ господэрнишие а лукрулуй, принципуриле хозрасчьотулуй с'ау афлат педеплин рупте ынтр'ун шыр де ынтреприндерь ши организаций господэрешть а ноастре. Аиста-й факт, кэ ынтр'ун шыр де ынтреприндерь ши организаций господэрешть де мулт деаму ау пэрэсит а нумэра, а фаше калькуляцие базате а венитурилор ши а тьелтуелилор. Аиста й факт, кэ ынтр'ун шыр де ынтреприндерь ши организаций господэрешть ынцэлежеря: „режиму экономией“, „никшураря тьелтуелилор непродуктоаре“, „рационализаря продушерий“—демулт деаму ау ешит дин модэ“.

Товарэшу Сталин ынтреба атуньш, ше се требуеште пентру мэриря акумулэрилор ноастре, ка сэ гарантэм крештеря ымпунерилор капиталурилор, ынтарироя апэрэрий ши алте тьелтуель а статулуй? Товарэшу Сталин рэспунде, кэ пентру аяста се требуеште:

«Нимиширя фэрэгосподэрнишией, мобилизаря ресурсурилор динунтру а индустрией, ыарэдэшиняря ши ынтэриря хозрасчьотулуй ын тоате ынтреприндериле ноастре, никшураря систематикэ а себестоимостей, ынтэриря акумулэрий динунтру индустриале ын тоате рамуриле индустрией, фэрэ скоатере».

Ындрумэриле естя а товарэшулуй Сталин ау сылэ ши аму ын мэсура деплинэ. Ла ной пэн аму ый мултэ фэрэгосподэрнишие, мулте супратьелтуель, ыс песте самэ де марь тьиросыриле крузымий, сетьиросэште ынзэдар мулт дефок ши электроэнергие, ыс песте самэ де марь простоюриле инсталэрий, да, ынсамнэ, ын мулте ынтымплэрь липсэштэ лупта адевэратэ пентру никшураря себестоимостей продукцией индустриале, липсэште лупта адевэратэ ши пентру никшураря прецулуй зыдирий.

Ку аяста требуе де мынтуит, ынтэринд не тот фронту лупта ымпотрива фэрэгосподэрнишией ши ымпотрива ла орьшише тьиросырь. Требуе ын практикэ де гарантат бэгаря де самэ ла экономикэ, ла прецу продуктелор, каре се продук. Требуе де штиут дьине, ше прецуеште статулуй лукру фиекэрей ынтреприндерь, фиекэрей организаций. Ынтре алтеле, ла ной ши аму с'ор гэси аша кондукэторь господэрешть, каре сокот май жос де достойнишия са сэ се прэжякэ ын баланс, сэ ыцвеце даря де самэ, сэ се ынгрижаскэ деспре хозрасчьот. Ку непэсаря ши ку нештиница де карте экономикэ аяста требуе готэрытор де мынтуит ка ку практика де антистат ши антибольшевикэ. Атуньш ла ной н'ор аве лок мулте факте де фэрэгосподэрнишие.

Се поате оаре, де тьилдэ, де ымпэкат ку аша ивире рушиноасэ, ка простоюриле марь ла транспорту де апэ? Ын ану 1937, кынд дэунэторий ынкэ ну ера алунгаць дин Комисариату Нородулуй а транспортулуй депе апэ, простоюриле естя ажунже ла мэсурь кутоту обрэзнишьоасе. Яка фактеле. Ын время периодулуй де экспллотацие а лукрулуй транспортулуй депе апэ, адика ненумэрынд шедзря де ярнэ ши ремонтаря пароходелор, буксиреле де транспортаря грузурилор ускате ну лукра 35 проценте де время са де лукру; буксиреле де нефтогрузурь — 33 проценте дин время са де лукру; буксиреле де плотурь—33 проценте дин время са де лукру; баржеле пентру транспортаря грузурилор ускате — 71 проценте дин время де лукру; баржеле де нефтегрузурь — 56 проценте дин время де лукру; флоту маритим де турнаре—29 проценте дин время са де лукру. Да аяста ынсамнэ, кэ транспорту де апэ н'а лукрат апроапе жумэтате дин время луй де лукру. Дар ши ын ану 1938 лукру ынкэ ну е'а ымбунэтэцит. Товарэший-водниший требуе сэ ее депе спне пата яста рушиноасэ, сэ ликвидезе простоюриле щи сэ дэе тьилдэ де лукру май бун ла транспорт.

Дар, тьилда ку транспорту депе апэ се атырнэ ну нумай де организациле де транспорт, е тот ынтр'ашей мэсурэ се атырнэ ши де мулте ынтреприндерь а индустрией, а совхозурилор, а СМТ. Ной требуе сэ кэпэтэм ашея, ка тоць лукрэторий ноштрий, дела шей нишь пэнла шей марь ынтодеауна сэ цие минте деспре рэспундеря са ыннаинтя статулуй ши нородулуй, ынтотдеауна сэ цие минте деспре дэторця са де а пэзи аверя нородникэ ши де а се пурта ку дыса господэрешть, фэкынд экономие ын тьелтуель ши ла практикэ сэ пэстрезе капиика нородникэ! **(Аплодисменте ынделунгате).**

Ну май пуцын де аяста ной требуе сэ пэзим дефоку, сэ тьелтунм крузимя ку скутялэ, сэ пэзим ынстэларя, сэ ынгрижим машинile, сэ ну рыштьирэм лемну ши материалеле де зыдире.

2. Требуе ынкэ май таре де апэсат пе ынсуширя ши ынфолосыря техникий, де каре ла ной деаму ый таре мултэ. Дрепт, ынтр'ун шыр де рамурь а индустрией ной ын партя яста деаму ам арэтат преавуцыиле стрэлушите а господэрией социалисте ыннаинтя шелей капиталисте. Луаць фактеле. Тьилда ынтый. Электростанциile ноастре лукрязэ ку мулт май продуктив ши май ку мулт эфект де продушере, декыт электростанциile а орьше алтэ царэ. Ной фолосым путерницня электростанцилор ын Униуня РСС де доуэ орь май интенсив, декыт ын цэриле буржуазниле. Се поате нумай де букурат де ашея, кэ ын ашa царэ, ка Униуня РСС, лунина электрикэ деаму с'а рупт дин тьедишиле де родьие а капитализмулуй каре о ынтьедика пе дыпса, ындеажунс не слобоаде ноуэ богэцыиле сале. Аяста, дин алтэ парте, ну е депе ной ындэторця де а ну лэса супраынкордаре ши риску. Алтэ тьилдэ. Ун километр де друм де шер се фолосеште ла ной де доуэ орь ши май мулт интенсив, декыт, ом зыше, ын Штателе Уните а Америкий. Ши аишь ну се поате де мэрит ынкордаря фэрэ капэт, да лэсэ ши рейшиле сэ лукрезе пентру лукру социализмулуй май интенсив ши май дьине, декыт пентру капитализм. **(Аплодисменте згомотоасе ынделунгате).** Ый штиут деасэменя, кэ трактореле, ын господэрця сэтяскэ се фолосэск ын Униуня РСС де 3 орь май продуктив, декыт ын Штателе Уните а Америкий ши ын Европа. Ши аяста ын время лукрулуй де ану департе неынделестулэтор а муллор СМТ ши совхозурь. Дар, дакэ трактореле ам деаму лукрязэ ла ной май дьине, декыт ын Европа ши ын Америка, ле-ом мынцэни лор пентру аяста ши ле-ом дори лас сэ лукрезе ынкэ май дьине! **(Аплодисменте згомотоасе).** Дар кытэ техникэ нефолосытэ ынкэ есте ла ной, кытэ инсталаре стрэлушитэ ынкэ аре простой мултэ време ын зэдар, фэрэ фолос пентру стат! Деспре аяста нишькакум ну требуе де уйтат кум ну требуе де уйтат ши резервеле марь дела ынфолосыря май бунэ а нэскоширилор ши мэсурилор де рационализаре. Ла ной с'ор дископери резерве ной таре марь, кум нумай ом арэта грижа адевэратэ деспре нэскоширий, рационализаторий нумерошь ши деспре ажутэторий лор. Требуе актив, ку мэсурile материале ши обштешть, де ындемнат ши де нишкат лукру иста, кум не ынвацэ ла аяста товарэшу Сталин. **(Аплодисменте).**

3. Требуе де ынтэрит лупта **пентру рыдикаря де май департе а продуктивитэцій мунший.** Тоць ной штим дьине, кум спуне Ленин деспре ашея, кэ «продуктивитатя мунший, аяста, ла урма урмей, ый шел май важник ши шел май главник пентру бируинца орындуелий ной обштешть». Ной штим ши деспре ашея, кэ рынду иста а марелуй Ленин стрэлушит л-ау ынцэлес ударниший ши стахановиший индустрией ши транспортулуй ностру, кэ ел адыкь ый ынцэлес ши тутурор ынаинташилор господэрией колхознише. Да се поате оаре спуне, кэ ла ной большевишешть ый организатэ лупта пентру продуктивитатя нантэ а мунший ла ынтреприндериле ши ын ашезэмынтуриле ноастре, ын тоате колхозуриле? Ниме аяста н'а спуне.

Ый интересат урмэтор факт. Кум ын пятилетка ынтый, аша ши ын а доуа плану де продушере ын индустрие а фост супраымплинит. Ши пятилетка ынтый ши пятилетка а доуа ын индустрие ау фост супраымплините, некэтынд ла ашея, кэ ын партя зыдирий ынтр'амындоуэ ынтымплэрь плану н'а фост ымплинит педеплин. Кум а путут сэ се ынтымпле аяста? Аяста а путут сэ ясэ нумай ын результату ла ашея, кэ де факт продуктивитатя мунший ынтр'амындоуэ пятилетке а фост май нантэ, декыт кум а фост проектатэ ын планурile естя. Брасэзикэ, некэтынд ла тоате неажунсурile организэрий мунший, муншиторий ау кэпэтат супраымплиниря планурилор ын партя продуктивитэцій мунший ши тутурор ноуэ не-ау доведит, кэ ной ынкэ рэу штим резервеле адевэрате а рыдикэрий индустрией социалисте. Уйтаць-вэ ши ла фактеле урмэтоаре. Пятилетка а доуа а ынсэмнат рыдикаря продуктивитэцій мунший ын индустрие ку 63 проценте, да де факт е с'а мэрит ку 82 проценте. Се штие деасэменя, кэ крештеря продуктивитэцій мунший ын рамура зыдирий ын пятилетка а доуа а фост ынсэмнатэ де 75 проценте, да де факт продуктивитатя мунший ла зыдире с'а мэрит ын пятилетка а доуа ку 83 проценте. Ударниший ши стахановиший ну с'ау нумэрат ку ынсэмнэриле естя а пятилетшелор. Пентру лукру лор бун, пентру супраымплиниря планурилор де кытре дыншь ын партя продуктивитэцій мунший—шинсте лор ши славэ! **(Аплодисменте).**

Планурile ноастре де рыдикаря продуктивитэцій мунший ын пятилетка а доуа деатыта с'ау афлат супраымплините, кэ нишь ынтр'ун фел де план н'а фост ку путинцэ де превэзут ивиря нишкэрий стахановисте. Да е ну нумай кэ с'а ивит, да ши с'а ревэрсат пе тоатэ фаца пэмынтулуй советик, мутындусе дин ораш ын сат. Ной штим ши деспре ашея, кэ ыннаинташий колхозурилор ну рар ау ну май проасте спорурь декыт муншиторий ын привинца рыдикэрий продуктивитэцій мунший. Псыне ыс пуцыне тьилде, кэ ыннаинташий ын колхозурь, трактористий, комбайнерий ши звеневоий стрэлуишць, да аша темпурь а крештерий продуктивитэцій мунший, деспре каре май ыннаинте ниме нишь н'а гындит. Псыне ну штие тоатэ цара нумеле оаменилор стрэлушиць а пятилетший а доуа, кэрора ле апарцине ролю инициаторилор ын рыдикаря продуктивитэцій мунший ши ын дисфэшураря ынтрешерий социалисте? Псыне ну штие тоатэ цара нумеле а аша оамень, ка Стаханов ши Дюканов, ка цэсэтоареле Виноградовы, Никита Изотов, шерарю Бусыгин, скороходовцу Сметанин, машинистий Кривонос, Огнев, металургу Чайковский, охангелцу Мусинский, шахтьорий Шашацкий ши Гвоздырьков, станкостроителю Гудов ши мулць алций? Псыне ну штие тот нороду ностру нумеле а аша оамень ыннаинташ а господэрией сэтешть, ка Мария Демченко, комбайнерий Колесов, Борчи, фраций Оськины, трактористеле Паша Ангелина ши Паша Ковардак ши мулць алций?

Ной не-ом кондуше ын лукру де ынтэриря луптей пентру мэриря продуктивитэцій мунший, ку ындрумэриле товарэшулуй Сталин ла конфэтуиря стахановиштилор:

«Деше капитализму а фэрмат ши а довдит феодализму? Деатыта, кэ ел а креат норме май нанте а продуктивитэцій мунший, ел а дат путинцэ обштей сэ приняскэ ие мэсурат май мулте продукте, декыт аяста а авут лок ын время рындуелилор феодале. Деатыта, кэ ел а фэкут обштя май богатэ. Деше поате, требуе ши нумай декыт а бируи социализму асупра системей капиталисте де господэрие? Деатыта, кэ ел поате сэ дэе обштей май нанте де мунке, декыт система капиталистэ а господэрией. Деатыта, кэ ел поате сэ дэе обштей май мулте продукте ши поате сэ факэ обштя май богатэ, декыт система капиталистэ де господэрие».

Тот аяста ынсамнэ, кэ дакэ ной ом душе лупта адевэратэ ымпотрива фэрэ господэрнишией, ом рыдика большевишешть ынфолосыря техникий, ом дисфэшура май департе нишкаря стахановистэ ши ом ынтэри лупта пентру рыдикаря продуктивитэцій мунший ши пентру ынтродушеря ау пе кувинте, да ла практикэ а ажунсурилор штиинцифише—технише ын тоате рамуриле господэрией нороднише,—ной ом кэпэта аша рыдикаре а господэрией нороднише, рыдикаря а индустрией, рыдикаря господэрией сэтешть, рыдикаря транспортулуй ши а тутурор алтор рамурь господэрешть, де каре ной ынкэ н'ам вэзут, каре ый ку путинцэ нумай не база обштей социалисте, каре с'а ынтэрит.

4. Пентру аяста ной требуе сэ ну слэбим, да сэ ынтэрим критика неажунсурилор ын лукру организациилор ши лукрэторилор осэдьиць а ноштрий. Требуе де луат ын рыс лэударя мэрунто-буржуазникэ, де каре ной стрэдэнуим. Атуньш кондукэторий ноштрий н'ор прэпэди ын лукруриле курэтоаре линия де кондушеря большевикэ ын лукру ши, дин алтэ парте, н'ор лэса сэ се грэмэдяскэ аша нумите ынтребэрь «мэрунцеле», уйтаря деспре каре десеорь таре бате пеште ажунсуриле тотулуй лукру. Фэрэ критика ши самокритика большевикэ ну пот сэ шие кондукэторь большевишь. Кынд критика ши самокритика реесэ дин доринца май дьине ши май рэпеде а дизлега задача де а фрынже припоанеле бюрократише ши рэмэшициле мэрунто-буржуазнише а оаменилор ыннапоець,—атуньш аре лок ну слэбыря, да мобилизаря сылелор пентру бируинцэ. Требуе де ынжиорат активуриле ноастре господэрешть, ку тоате мэсуриле де рыдикат лукру лор.

Милиоане де оамень ын цара ноастрэ ыс плинь де доринцэ сэ маргэ ыннаинте ши сэ прэдьяскэ дизлегаря задэчий темейнише экономише а Униуний РСС—ын курмай рэпеде а дизлега задача де а фрынже припоанеле бюрократише ши рэмэшициле мэрунто-буржуазнише а оаменилор ыннапоець,—атуньш аре лок ну слэбыря, да мобилизаря сылелор пентру бируинцэ. Требуе де ынжиорат активуриле ноастре господэрешть, ку тоате мэсуриле де рыдикат лукру лор.

Милиоане де оамень ын цара ноастрэ ыс плинь де доринцэ сэ маргэ ыннаинте ши сэ прэдьяскэ дизлегаря задэчий темейнише экономише а Униуний РСС—ын курмай май рэпеде а дизлега задача де а фрынже припоанеле бюрократише ши рэмэшициле мэрунто-буржуазнише а оаменилор ыннапоець,—атуньш аре лок ну слэбыря, да мобилизаря сылелор пентру бируинцэ. Требуе де ынжиорат активуриле ноастре господэрешть, ку тоате мэсуриле де рыдикат лукру лор.

Милиоане де оамень ын цара ноастрэ ыс плинь де доринцэ сэ маргэ ыннаинте ши сэ прэдьяскэ дизлегаря задэчий темейнише экономише а Униуний РСС—ын курмай

IV. Плану рыдикэрий де май департе а нивелулуй материал ши културал а трудиторилор

Ла ной демулт ау трекут врениле безработицей, дела каре аша се нэкэжэск мулте милиоане де мунщиторь ын время капитализмулуй де аму. Демулт ау трекут врениле, кынд ын локалитэциле ноастре сэтешть ау фост атыта сате, неынтымплэтор нумите Неужайше ши Неедовше. О трыимe бунэ де цэрань, да де ну ши май мулт, ынтотдеауна, дин ан ын ан, ну мынка де сац, ши ну путе сэ трагэ нэдежде ын время строюлуй веть ла ымбунэтэциря стэрий сале материале. Дакэ с'ар ынци пэстра ла ной капитализму пэн ын время де аму, апуй ши ын цара ноастрэ, кум аяста аре лок ын алте цэрь а капитализмулуй, ар ши фост аму ну ун милион де оамень фэрэ лукру ын ораше, ар ши фост аму ну о десяткэ де милиоане де флэмынзь ши пе жумэтате сэраш ын сате. Да аму ной кутоту ам ешит дин аша старе ши зыдим планурь де аша рыдикаре де май департе а бунэстэрий нороднише, деспре каре ну поате гында нишь о царэ капиталистэ тьяр ши пей май богатэ ши май дисфэшуратэ ши каре ын мэсура деплинэ ажутэ шериицилор, каре креск рэпеде а трудиторилор дин ораш ши сат.

Плану а трия де шиншь ань пуне задаче **де мэрит ынтребуинцаря нородникэ де уна ши жумэтате доуа орь.** Оаре ау аузит деспре шэва асэмэнэтор ын цара капиталисте? Ласэ мэкар о царэ капиталистэ сэ се апуше де ымплиниря задэчий рыдикэрий бунэстэрий нородулуй сэу, эй, ом спуне, пе жумэтате дрепт плану ностру. Ласэ ашей, каре се фудулеск ку прогресу буржуазник, ку богэция капиталулуй ши ку алта, сэ ыншерше сэ се апуше де аша лукру. Ар ши интересат де кэтат ла оамений ништя. Дар ей, кум ной штиць, ну се вэд. Класуриле дом нитоаре ын цэриле капиталулуй ну наск аша оамень ындрэзнець.

Ын ше й плану ностру?

Ой ыншепе дела класу муншитореск.

Плану ынсамнэ мэриря нумэрулуй муншиторилор ши службашилор дела 27 пэнла 32 милиоане оамень, адика ку шиншь милиоане оамень. Зарплата нижлошие а муншиторилор ши службашилор требуе сэ се мэряскэ ын пятилетка а трия ку 35 проценте. Фонду де обште а зарплатей муншиторилор ши службашилор требуе сэ кряскэ май мулт, декыт де 1,6 орь. Дьине ынцэлес, ла унеле категорий де муншиторь ши службашь зарплата а креште май мулт, ла алций май пуцин. Ашелор, шине а лукра май дьине, ый гарантатэ мэриря зарплатей ынсэмнат май сус де нивелу нижлошиу. Большевиший ынтотдеауна ынлэтура апротьиеря ку уравниловка кытре зарплатэ, ка о тенденцие стрэинэ мэрунтабуржуазникэ. Ной сынтем дэторь ынкэ май трептат, декыт пэн аму, сэ петрешем линия ла ындемнаря материалэ пентру продуктивитатя нантэ а мунший а лукрэторилор май бунь дин муншиторь, мештерь, инженерь ши специалишть а тутурор алтор рамурь.

Аму—деспре цэрэниме.

Плану ынсамнэ мэриря ынсэмнатэ а венитурилор колхознишилор ын пятилетка а трия. Ын результату мэсурилор, каре се еу пентру рыдикаря господэрией сэтешть, венитурile бэнешть, каре се прииеск де колхознишь не трудозыле ши дела реализаря продукцией сэтяногосподэрешть, требуе сэ кряскэ май мулт, декыт де 1,7 орь. Луынд ын сокотялэ, афарэ де аяста, мэриря венитулуй цэрэнимий дела крештеря де май департе а промыслурилор месериаше ши дела алте кышлигурь адэугэторе, се поате де спус ынкредиицат, кэ крештеря венитурилор ла сат а ши ынкэ май маре.

Динтр'аяста се веде, кэ венитурile муншиторилор, цэранилор ши интелигенцией ын аний пятилетший а трия ор креште ынсамнат май мулт, декыт де уна ши жумэтате орь. Лукру, ынсамнэ, ый ын ашея, ын ше мэсурэ крештеря мэрфурилор да рынок а копе темпурile крештерий венитулуй, аша ши не темпурile крештерий циркулэрий мэрфурилор, кэ сату а мерже олякэ ыннаинтя орэнгулуй. Аяста се гэсеште ын кореспундере ку линия, каре се петреше де путеря советикэ, спре апротьиеря трептатэ а нивелулуй материал ши културал а локуиторимий орэшенешть ши сэтешть. Аяста кореспунде задачей ынфэптуирий ажуторулуй дин партя класулуй муншитореск ка класулуй де фрунте а обштей ноастре, цэрэнимий, каре ын время де мулте вакурь се гэсе пе нивелу май жос материал а веций.

Дерынд ку аяста ынсамнат се мэреск тьелтуелиле де стат пентру **ынслужиря културала—де трэимынт** а трудиторилор орашулуй ши сатулуй.

Тьелтуелиле пе стрэюиря социалэ ши асигнэриле статулуй пе ынвэцэмынт, пе пазыря сэнэтэций, пентру ажутор мамелор ку мулць копций ши алте фелурь де ынслужире културалэ де трэимынт а муншиторилор ши службашилор се мэреск пэнла 53 милиарде рубле, ше ынсамнэ крештеря ын пятилетка а трия май мулт де 1,7 орь.

Ла мэсурile, каре ненижлошит се атырнэ де рамура ымбунэтэцирий сэнэтэций а трудиторилор, тьелтуелиле де стат креск дела 10,3 милиарде рубле ын ану 1937 пэнла 16,5 милиарде ын ану 1942.

Дин сокотяла мэририй нижлоашелор естя де стат се ымбунэтэцеште ажутору медикал а локуиторимий, се лэржеск мэсурile санитаре-профилактише, се рыдикэ лукру де дарэ ажуторулуй фемеилор, каре наск ши зыдиря больницилор коптылэрешть, се рыдикэ пэзыря мунший ши организаря годиний муншиторешть ши физкултурий. Нумэру койшелор ын больниць ын орашеле Униуний РСС се мэреште ку 30 проценте. Нумэру койшелор ын больниць ла сат се мэреште: ын РСФСР ку 35 проценте, ын РСС Украинянэ ку 43 проценте, ын республишиле Узбекэ, Таджикэ, Казахэ, Киргизэ—апроапе де доуэ орь, ын республишиле Белорусэ, Азербайджанэ ши Грузинэ—май мулт, де доуэ орь, ын республика Армянэ—май мулт де трий орь, ын республика Туркменэ—май мулт де шиншь орь. Нумэру локурилор ын ясцеле ши грэдиниле коптылэрешть стационаре се мэреште ын пятилетка а трия пэнла 4,0 милиоане, ынлок де 1,8 милиоане ла сфыршиту пятилетший а доуа. Нумэру локурилор ын ясцеле ши грэдиниле коптылэрешть де сезон се мэреште дела 5,7 милиоане пэнла 13,6 милиоане.

Ын целориле де луптэ ку стрымтоаря де траемынт, се мэреште зыдиря де траемынт ын ораше ши посьолкуриле муншиторешть. Ын пятилетка а трия се дэу ын експлоатацие 35 милиоане метре квадраць де супрафацэ ноуэ де траемынт. Афарэ де аяста, се преведе дисфэшураря зыдирий индивидуале де траемынт ынтр'о мэсурэ де 10 милиоане метре квадраць. Ной требуе сэ урмэм дупэ ашея, ка плану иста сэ шие фэрэдекыт гарантат ку ымплиниря. Ну се поате сэ ну спунем деспре о ыншепере а Советулуй дин Москва. Дупэ инициатива архитекторулуй Мордвинов де Советул дин Москва, педеасупра планулуй обишнуит а зыдирий де траемынт, ый принит ун план осэдьит де зыдире ын время анулуй иста 23 клэдирь ку нумэру 1610 квартирь. Зыдиря иста а ши петрекутэ ку ынфолосыря методелор грэдьите де лукру ши ку ынфолосыря ларгэ а деталиурилор де зыдире де стандарт, ше требуе де субцинут ку тоате тьируриле. Спорурile практиний есть ын Москва требуе сэ шие мутате ын алте ораше.

Дупэ плану зыдирий орэшенешть требуе сэ шие дисфэшурат ун лукру маре пентру орындуяла орашелор ши центрурилор индустриале. Се преведе зыдиря водопроводурилор ной ын 50 ораше. Зыдиря канализацией ын 45 ораше, транваюлуй—ын 8 ораше. Требуе ынсамнат де рыдикат лукру де зыдиря бэнииlор ной, каре-й ынтр'о старе де несуферит. Газификаря господэрией орэшенешть требуе адевэрат сэ нише ыннаинте, да практика, рэмасэ дин трекут, де адэугэря ын кытиме таре маре а лемнелор ын орашеле плавнише а цэрий требуе готэрытор де адус ла минимум, да пе урмэ ши детот де ертат ку дыса ка ку рэмашица шей май рэ.

Плану а трия де шиншь ань ынсамнэ о програмэ маре **де зыдиря културала.**

Ый пусэ задача де ынфэптуит ынвэцэмынту нижлошиу деобште ын ораш ши де мынтуит ынвэцэмынту деобште де 7 ань ла сат ши ын тоате республишиле национале. Нумэру школарилор ын шкоала ыншепэтоаре ши нижлошие ын ораше ши посьолкурь муншиторешть требуе сэ се мэряскэ дела 8,6 пэнла 12,4 милиоане, да ын локалитэциле сэтешть дела 20,8 пэнла 27,7 милиоане. Ын аша фел, ла сфыршиту пятилетший а трия ын

(Прелунжире пе пажина 3)

С'ЕЗДУ XVIII А ПАРТИДУЛУЙ КОМУНИСТ (а большевишилор) ДИН ТОАТЭ УНИУНЯ

Прелунжиря докладулуй тов. МОЛОТОВ ла с'езду XVIII а ПК(б) дин тоатэ Униуня

школиле ноастре ыншепэтоаре ши нижлоший с'ор ывэца май мулт де 40 милиоане школарь ынлок де 8 милиоане школарь ын Русия де пэнла революцие. Яр ше атырнэ де класуриле 8—10 а школий нижлоший, апуй ынтр'ынсэле деаму аму се ывацэ ын 12 орь май мулць, декыт ын время ветье, да ын ану 1942 с'ор ывэца ын 34 орь май мулць, декыт пэнла революцие. **(Аплодисменте)**. Аму деаму май кэ ну-й нишь о фамилие де мунштиорь, ын каре н'ар ши коптьий ку штиинца нижлошие. Ши тот май мулт се мулцеск аша фамилий а мунштиорилор, службашилор ши деасэмэня а цэранилор, ын каре коптьий капэтэ штиинцэ ыналтэ.

Ый интересат, кум креште нумэру школарилор ын шкоала ыншепэтоаре ши нижлошие ын республишь. Ын РСФСР, ын РСС Украинянэ ши Грузиня—ку 25—35 проценте, ын РСС Белорусэ, Киргизэ ши Казахэ—ку 40—50 проценте, ын РСС Азербайджанэ, Узбекэ ши Армянэ—ку 55—70 проценте, ын РСС Туркменэ ши Таджикэ—ку 90 проценте. Ши аишь ной ведем, кэ ын республишиле шеля, унде ын трекут школа а фост май кэ де некэпэтат пентру трудиторь, старя готэрытор с'а стымбат. Ын время рыдикэрий марь а ывэцэмынтулуй нородник ын тоате республишиле фэрэ скоатере ажутор осэдьит ын рыдикаря школилор принеск районеле националe, шеле май рэмасе ын урмэ.

Авынд ун нумэр таре маре де бэитань ши фете, каре мынтуе школа нижлошие ши се дук ын май мулте ынтымплэрь ла ашела орь алт лукру практик, стэ ынтребаря деспре ашея, ка ывнаинтя мынтуирий школий нижлоший ей сэ капете мэкар карева прегэтире пентру лукру виитор практик. Аяста-й ынтребаре таре важникэ, ку каре требуе сэ се окупе Комисариателе Нородулуй де ывэцэмынт ши ну нумай Комисариателе Нородулуй де ывэцэмынт.

Контингенту шелор де се ывацэ ын вузурь ши втузурь, ын пятилетка а трия а ажунже ла 650 ний. Ын время яста бэгаря главникэ де самэ требуе сэ шие ынтоарсэ ла рыдикаря калитэций ывэцэмынтулуй ыналт ши, ын легэтурэ ку аяста, ла ындестуларя студенцимий ку мануале тылдуиторе.

Прегэтиря кадрелор кваляфикате де мунштиорь де професииле темейнице—ын школиле ФЗУ, ла курсуриле де трактористь, шоферь ш. а. м. д., деасэмэня прелунжеште а креште. Прегэтиря яста требуе сэ дзе ын пятилетка а трия май мулт де 8 милиоане мунштиорь квалификаць де фелуриte специалитэць.

Нумэру специалиштилор ку штиинца нижлошие ла сфыршиту пятилетший се мэреште ку 90 процente. Нумэру специалиштилор ку штиинца мынтуитэ ыналтэ се мэреште дела 750 ний пэнла 1290 ний, адика креште ку 72 процente.

Креште мрежа ашезэмынтурилор деобште ши кинотеатрурилор, клубурилор, библиотешилор, кэсилор де шитире, кэсилор де культурэ. Радиофикация ши кинофикация, май алес кино сунэтор, с'ау префэкут ынтр'ун лукру таре маре культурал, каре аре ынсэмнэтате маре политикэ.

Креште мрежа ашезэмынтурилор штиинцифише. Ын пятилетка а трия пентру штиинца советикэ де фрунте се дистынд путинць осэдьит де приелнише.

Ной ну дежяба спунем, кэ ла ной ын аний дела урмэ с'а петрекут о революцие ынтрэгэ культуралэ. Адевэрат, ые креате кадре марь де интелигенцие, ын каре ынкэ ну демулт а фост неажуне.

Ла ной сынт суте де ний де ынтрепиндерь ши ашезэмынтурь, афарэ де ашея 240 ний колхозурь. Пентру тоате организациile естя се требуеск кадре нумероасе кондукэтоаре. Яка штириле, пе каре ни ле-а дат ние начальнику Кырмуирий Централе а Учьотулуй Нородник Господэреск а Планурий де Стат а Униуний РСС тов. Саутин деспре нумэру кадрелор кондукэтоаре а ашезэмынтурилор, ынтрепиндерилор ши колхозурилор ноастре:

НУМЭРУ КАДРЕЛОР КОНДУКЭТОАРЕ А АШЕЗЭМЫНТУРИЛОР ШИ ЫНТРЕПРИНДЕРИЛОР ПЕ ЛУНА ЯНВАРЬ АНУ 1937

1. Кондукэторий ашезэмынтурилор административе, ашезэмынтурилор де пэзыря сэнэтэций ши культурий	450 ний оамень
2. Директорий ши кондукэторий ынтрепиндерилор индустриале де стат, цехурилор ши секциилор ши ылокуторий лор	350 ний оамень
3. Прешединций ши ылокуторий прешединцилор колхозурилор, шефий фермелор де марфэ а колхозурилор	582 ний оамень
4. Директорий СМТ, совхозурилор, шефий фермелор а совхозурилор	19 ний оамень
5. Кондукэторий организациилор кооперативе индустриале	40 ний оамень
6. Директорий ши шефий магазинелор	250 ний оамень
7. Директорий ши шефий быкэтэриилор ши а алтор ынтрепиндерь де гранэ. обштяскэ	60 ний оамень
Ын тотал	1.751 ний оамень

Ын аша фел, се поате де нумэрат, кэ нумэру кадрелор кондукэтоаре ын цара ноастрэ се детерминэ ну май пуцын, декыт ын 1.750 ний. Де факт ынсэмнат май мулт, пентру кэ ла кадреле кондукэтоаре фэрэ ындоялэ, требуе де адаос ши мештерий, кондукэторий бригэзилор, звеневий ши алций, да ей ын нумэру нумит ну ынтрэ. А ши май дрепт де спус, кэ цифра яста 1.750 ний—аяста-й нумай алкэтуинца кондукэтоаре нантэ ши нижлошие ын цара ноастрэ.

Уйтаць-вэ аму ла кадреле интелигенцией советише ын ынтрегу. Яка алкэтуинца ей дупэ штириле ЦУНХУ а Плэнуирий де Стат а Униуний РСС:

СТРУКТУРА ИНТЕЛИГЕНЦИЕЙ СОВЕТИШЕ ПЕ ЛУНА ЯНВАРЬ АНУЛУЙ 1937

(дупэ специалитаць)

1. Кондукэторий ынтрепиндерилор, ашезэмынтурилор, цехурилор, совхозурилор, колхозурилор ш. а.	1.751 ний оамень
2. Инженерь ши архитекторь (фэрэ кондукэторий ынтрепиндерилор ши цехурилор)	250 „ „
3. Персоналу нижлошу техник (техниць, прорабь, пэдурарь, начальниций станциилор друмурилор де шер ш. а.).	810 „ „
4. Агрономий	80 „ „
5. Алт персонал агротехник (землемерь, землеустроитель, агротехниць, зоотехниць)	96 „ „
6. Лукрэторий штиинцей (професорь, лекторий вузурилор ш. а)	80 „ „
7. Ывэцэторий.	969 „ „
8. Лукрэторий де луминаре культуралэ (журналишть, библиотекарь, шефий клубурилор ш. а).	297 „ „
9. Лукрэторий артелор	159 „ „
10. Медицинь	132 „ „
11 Персоналу цивилошу медикал (фельдшерь, акушерше, сурорь медикале)	382 „ „
12. Экономиштий, статистиший	822 „ „
13. Бухгалтерий, сокотиторий	1.617 „ „
14. Лукрэторий де жудекатэ ши де прокуратурэ (жудекэторь, прокурорь, шершэторь ш. а.)	46 „ „
15. Студенцимя вузурилор	550 „ „
16. Алте групе де интелигенць (нумэрынд ши интелигенция милитарэ).	1.550 „ „
Ын тотал	9.591 ний оамень

Вой ведець, кэ кадреле интелигенцией ноастре се мэсоарэ деаму ку о мэрime солидэ де 9,6 милиоане оамень. Дакэ ом луа ын ведере, кэ ла ынтрепиндериле ноастре мулць мунштиорь квалификаць ау деаму штиинце нижлошие, апуй ной требуе цифра де 9,6 милиоане ынсэмнат с'о рыдикэм. Дар ши 9,6 милиоане де интелигенць ши де групе де лукрэторь апротиець де ей а статулуй ностру советик,—аяста-й о цыфрэ солидэ. Луынд ын сокотялэ ши пе члений фамилиилор интелигенция ноастрэ а алкэтуи аму апроапе 13—14 проценте а локуиторимий Униуний РСС. **(Аплодисменте фуртуноасе).** Е с'а арэта май осэдьит атуньи, кынд нивелу ей культурал-техник ши конштиенца ей комунистэ с'а рыдика аша, кум дорим ной сэ кэпэтэм деаму ын время де май апроапе.

Кыт де департе с'а дус Униуня РСС дела Русия ветье, динаинте де революцие—ну-й греу де пришепут. Еу ой адуце нумай о тылдзэ. Яка карева штирь деспре структура ши нумэру интелигенцией пин губерния Курск ын ану 1913 ши ын ану 1937—пин областя Курск, каре дупэ мэриме пуцын се деосэдьеште дела фоста губерние Курск.

Ын ану 1913 ывэцэторь де школь ыншепэтоаре ши нижлоший ын губерния Курск ау фост 3 ний, да ын ану 1937 ын областя Курск —24 ний; медиць ау фост 274, аму—941; персоналу медикал нижлошиу—фельдшерь ши акушерше ау фост 636, да аму—2.357; апрононь ау фост 70, да аму—2.279. Дар деатыта службаший культулуй де тоате религиile ау фост 3.189, да аму—859. Ын партя яста авем никшураре маре. **(Рысете деобште).** Дин алтэ парте, ын областя Курск де аму мултэ интелигенцие лукрязэ ын организациile де партид, советише, професионале, каре май ынаинте н'ау фост. Фактеле естя н'ау невое де коментарий.

Ын лунина фактелор естя ной требуе сэ анализэм плану пятилетший а трия ын рамура зыдирий культурале. Плану иста аре о задаче темейникэ—а ынфиница ун пас маре ынаинте ын лукру историк де рыдикаря нивелулуй культурал-техник а класулуй муншитореск пэнла нивелу лукрэторилор мунший де инженерь-техниць. Пентру а лунина ынсэмнэтатя лукрулуй иста, еу вой аминти деспре ашея, ше а спус товарэшу Сталин ла с'езду стахановиштилор. Товарэшу Сталин а спус:

«Нимиширя деосэдьирий ынтре мунка интелектуалэ ши мунка физикэ се поате де добындит нумай пе база рыдикэрий нивелулуй культурал-техник а класулуй муншитореск пэнла нивелу лукрэторилор мунший де инженерь ши техниць. Ар ши де рыс де гындит, кэ аша рыдикаре ну-й де ынфиницат. Е ный педеплин де ынфиницат ын ывоеиле строюлуй советик, унде сылеле продукэтоаре а цэрий сынт слобозыте дела ланцуриле капитализмулуй, унде мунка ый слобозытэ дела асуприря експлоатацией, унде ла путере стэ класу мунширетеск ши унде поколения тынэрэ а класулуй мунширетеск аре тоате путинциле ашь гаранта штиинцэ техникэ ындестул. Ну-с нишь ун фел де темелий де стат ла ындоялэ ын ашея, кэ нума аша рыдикаре културалэ техникэ а класулуй муншитореск поате сэ субминезе темелиile диссэдьинцей ынтре мунка интелектуалэ ши мунка физикэ, кэ нумай е поате сэ гарантезе продуктивитатя шей нантэ ши изобилия шея де лукрурь де ынтребуинцаре, каре сынт требуинцьоасэ пентру ашея, ка де ынлэпут трешеря дела социализм ла комунизм.

Нишкаря стахановистэ ый ынсэмнатэ ын легэтура аста ын партя шея, кэ е конциие ын сине ынтылие ынаинте дрепт, ынкэ слабе, дар тотуш ынаинериле з аша ануме нишкэрь културале техниие а класулуй муншитореск а цэрий ноастре».

Пентру ынфиинцаря аестей задэчь гигантиие, задэчий де нимиширя деосэдьинцей ынтре мунка интелектуалэ ши мунка физикэ, ну-й дестул, с'о ынцэлес, уна орь доуэ пятилетше. Дизлегаря деплинэ а задэчий естя а требуй кытева десетше де ань, дар ной не нишкэм куэспор пе каля яста. Плану пятилетший а трия не-а рыдика пе ной ынкэ пе о скарэ ла дизлегаря задэчий естя марь.

Вой ведець, кэ задэчиле ынсэмнате де пятилетка а трия, де рыдикаря грабникэ де май департе а нивелулуй материал-културал а трудиторилор, ку ындестуларя фелурителор требуинць, каре креск а нороаделор Униуний РСС, кореспунд епохей ной, епохей трешерий трептате дела социализм ла комунизм, ын каре а ынтрат Униуня РСС.

Позниць ши жалнишь май сынт апологеций строюлуй буржуазник. Ыс скрисе можиль де пыртие пентру а да довезь ын ашея, кэ социализму душе ку сине сэршие, кэ социализму—есте ун лукру, недостойник оаменилор култураль, да нумай варварилор. Ынкэ пэн аму се едитязэ можиль де кэрць ши милиоане тоне де пыртие де газетэ се тьелтуеште пентру ашея, ка де рэспындит минциюнь деспре комунизм, кэ комунизму душе ку сине ниведаре ын сэрэшие ши некультурнишие, кэ комунизму—аиста-й ун пас маре ынаинте дела обштя капиталистэ а времий де аму. Тоате баснеле естя жалнише а борзописилор буржуазишь ые фэрмате ку крештеря Униуний Советише. Ын зэдар буржуазия ши тоате служиле ей, — тоць троцкиштий ишть, фашиштий, меньшевиший ши эсерий тыросэск пыртия скумпэ пе лукру иста фэрэ фолос. Доар, аяста ну-й шева алта, декыт тьелтуиря криминалэ, адынк антинородникэ а нижлоашелор ши бунулуй скумп—пыртией, атыт де требуинцьоасэ пентру лукру культурий адевэрате. Аму, дупэ тоате шеле, каре с'ау фэкут ын цара ноастрэ ын лукру рыдикэрий бунэстэрий нородулуй ши крештерий културале а трудиторилор, аму, кынд се ынсамнэ планурь ной гигантиие де продушеря тутурор мэрфурилор ши продуктелор ши с'ау дистьис перспективеле ларжь де креаря изобилией адевэрате ын Униуня РСС,—а тьелтуи пыртие ши мункэ не тоате повештиле естя деспре Униуня Советикэ пот нумай ашея, каре не плацуриле лор ард кэрциле класицилор литературий ши штиинций, гриерий кэрор с'ау ынфумат ку фуму негру дела аесте костьоаре де кэрць орь ашея, каре деаму ну кред, кэ ку нижлоашеле шинстите се поате де апэрат капитализму, каре путрэзеште.

Пентру ной ыс ынцэлесе ынтьеериле дин тоате фэктеле естя.

Ной штим дзине, кэ строю ностру советик а креат деаму тоате ывоеилие пентру крештеря грабникэ де май департе а нивелулуй материал ши културэл а трудиторилор, пентру креаря изобилией де мэрфурь, каре креск рэпеде ши продукте пентру ындестуларя шериндилор, културале а трудиторилор, кэ аму лукру ый нумай ын крештеря коништиенций комуниште а мунширилор, цэранилор, интелигенцией. Дела спорурile диштептэрий комуниште, ын ынсэмнэтатя ларгэ а кувынтулуй иста, а диштептэрий комунисте, каре куприиде тоатэ маса трудиторилор ши пе тоатэ интелигенция советикэ,—май ынтый де тоате, дела спорурile ноастре ын партя аста, атырнэ дизлегаря тутурор шелорланте задэчь.

Требуе де рекуноскут, кэ пе ной ниме ну не тьямэ ла ынтрешере. **(Рысете деобште, аплодисменте).** Се поате тьяр де спус, кэ ной ындеобште не-ам ивит пе луме непофтиць. Дар, ивинду-не пе луме, ной авем сэ стэм ши ом ста пентру лукру Октябриолуй. **(Аплодисменте).**

Ноуэ пот-сэ не зыкэ: «Ноуэ ну не-й ын кап ынтрешеря ноастрэ. Ла ной ши фэрэ аяста ну-с пуцине пороеле». **(Рысете деобште, аплодисменте).** Лас сэ зыкэ! Ын ынтымплэрь приелнише ной ам мэрс ши нумэрэм педеплин де фолос сотрудниция ку цэриле буржуазнише. Ну не апукэм сэ не ынлэтурэм дела аяста ши ын виитор, да не-ом стэруи спре лэржиря кыт с'ар путе май дзине а сотрудниией естя ку мэхэлений ноштрий ши ку тоате алтеле стате. Дар ной мержем ку каля са, капитализму—ку а са. История а пус ынаинтя Униуний РСС ну нумай ынтребаря деспре сотрудниие ку цэриле капиталисте, дар ши ынтребаря деспре ынтрешеря системелор экономише—шелей ной ши шелей веть, деспре ынтрешеря Униуний РСС ши а цэрилор главниче капиталисте ын партя экономикэ.

Ной мержем ла ынтрешеря аста, ынкрединицаць ын сылиле сале динунтру, ынкрединицаць ын бирунца ноастрэ. Ын лагеру капитализмулуй картина-й кутоту алта. Аколо демулт деаму ый прэздитэ кредиица ын сылиле динунтру де дисфэшураре. Аколо ард тиндериле ымпрежуру ынтребэрилор деспре реымпэрцыря ноуэ а лумий. Аколо, униий—ку куцыту ын сын, алций—ку садыя ын мынь, дук лупта ымпрежуру колониилор ши ымпрежуру рекроирий стателор ын фолосу цэрилор путернише. Аколо се тоарнэ кувынтэрь деспре ашея, шине не шине а амэжит дупэ бэтэлия-ынтый империалистэ ын время ымпэрцырий пэмынтурилор колониале, шине а гребуит ши шине-й гребуит ын ымпэрцыря аста ын время рекроирилор делэ урмэ а колониилор ши ын время ымпэрцырий пэмынтурилор де дупэ бэтэлие ын Европа. Аколо деаму лукру ну се мэржинеште ку ынгрозырь гоале де бэтэлие. Бэтэлия империалистэ, каре окупэ ун цыр де цэрь а Европей ши Азией, се петреше деаму ши а луат мэсурь колосале. Примеждия бэтэлией ной историше-лумешть креште тот май таре, май алес дин партя фашиштилор ши покровителилор лор.

Дар оамений ноштрий пот, доар, сэ айбэ пэреря са ын привинца ла аша фел де тредь. Ей ор рееши, май ынтый де тоате, дин практика са, дин ашея, кум ла ной ну прин окупаря колониилор ши приниря а орькэруй ажутор де динафарэ, да курат пе темелия крештерий силилор динунтру а цэрий, нороаделе Униуний Советише дизлягэ задэчиле крештерий господэрешть ши мэрг неклинтит ынаинте пе каля рыдикэрий. Ын цара ноастрэ ый гэсытэ каля спре рыдикаря господэрией нородниште, спре ынфлориря културилор националe фэрэ сылуня унуй нород пе алт нород, да ын лукру униий а мултор нороаде пе лукру сэу деобште. Ши ла ной ну тоате республишиле ые дисфэшурате тотуна ын партя индустрией ши господэрией сэтешть. Унеле-с дисфэшурате май мулт ынтр'о рамурэ. алтеле—ын алтэ рамурэ. Дар ной ам гэсыт ун нижлок нинупат де а уни ын уна ынтрягэ путерile муншиторилор ши цэранилор а тоатей Униуний Советише де мулте националитэць, де а уни путериле фелурителор нороаде, де а организа ажутор унуй нород алтуя ши де дус лукру спре ун цель деобште. Адресындуне, сэ зышем, ла Асфинцыт, оамений ноштрий ар путе сэ зыкэ: «Деше адика сэ ну ынфолосыць ши вой аястэ практикэ ну рэ. Доар, тоате «осыиле» естя дынд песте ынтыя гропишикэ солидэ ор трэсни ши пот сэ се фэрыме. Дяка Союзу бун а нороаделор, аиста ну-й о оарекаре «осые», да аиста-й —ун лукру маре!». Глясу иста аколо мульць ну л'ор вре, с'о ынцэлес, с'ал аскулте, дар ел тотуш ажунже, ши рэзбэтынд департе ын пэтура нородулуй, ел ынкэ с'а ынтоарше ла ной ын время са ку ун эхо путерник пролетар.

Пе ше врем сэ не спражиним ын дизлегаря задэчий «де ажунс ши де ынтрекут?» Ла аяста се поате де дат ун рэспунс ушор. Пе планши, май ынтый де тоате, пе пятилетка а трия. Дар аяста-й пуцын. Ла ной есте униря моралэ ши политикэ а нородулуй, ла ной есте приетения маре а нороаделор Униуний Советише,—ла планурile не дэу ноуэ униря воий ши униря целюдуй ын тоатэ мунка нородулуй, ын тот лукру нострy. Яка деше планy нострy, планy нострy большевик, планy нострy сталинист—аяста-й о сылэ мэряцэ. **(Аплодисменте).** А лукра дупэ план—ынсамнэ а шти, ше требуе де фэкут ши пентру каре цель. Планурile с'ау префэкут ын цара ноастрэ ынтр'о сылэ организаторе де не-ындокуит. Деатыта де ымплинит планy принит а стат ун лукру де шинсте а трудиторилор Униуний РСС.

Мыницэнинд спорурилор стрэлушите а пятилетший ынтый ши а дойля, «планy» а принит о популяритате ынтренородникэ ши дезму ау фост ну пуцыне ынкордэрь ын цэриле капиталисте ка сэ декларе ши сэ факэ этомот деспре планурile сале господэрешть. Кыт фашиштилор германь деспре а лор доуэ «четырьохлетше» крескуте ын касэ! Униий демагожь деаму ау ыншепут а ынтыпуи лукру аша, кэ ей, адика, ау ынлэтурат анархия господэрией капиталисте, каре домнеште ла дыншь ши деаму дук лукру цупэ план. Яр, нишь ун фел де планурь нишь четырьохлетка ынтый, нишь а дойля ей де публикат ну с'ау ыншержат. Да еле, дупэ кум се веде, нишь н'ау фост. Тот, ше а фост ла дыншь ын «четырьохлетшеле» естя, се адуше ла унеле мэсуропунерь де акумуляря ресурселор пентру прегэтиря бэтэлией ной. Яр сенсу «четырьохлетшелор» лор ын время ынтродушерий ын вяцэ се адуше ла стабилиря орындуелилор експлоатацией нерушиноасе не мунштиорь ши не тоатэ маса де трудиторь ын нумеле субцинерий домнирий капиталулуй, май осэдьит ын нумеле ынтыририй уней, аша зис, «расэ», атыт де апроапе де нима фашиштилор а «расей» капиталулуй де финансе. Деатыта «расей» трудиторилор ый есте грею ын время «четырьохлетшелор» фашисте. Четырьохлетшеле фашисте се прэбуше песте мунштиорь, ка о невое, ка о кабалэ ноуэ. Ый ынтродусэ мунка кудеасыла ла фэбришь ши завоаде, ый мэритэ зыуа де мункэ пэнла 10—12 шясурь ши май мулт, ый оприт де рыдикат зарплата, ну-й опритэ крештеря прецурилор не мэрфурь. Домний фашишть н'ау лэсат ын паше ши алте слоюрь де трудиторь: мулте ний де господэрий цэрэнешть ые вындуте ку тоту, ые руинате суте ний де мештешугарь, торговець мэрунць ш. а. Аша ведере ау «четырьохлетшеле» фашисте ла практикэ.

Некэтынд ла тоате аестя, ной сынтем таре ынкрединицаць ын ашея, кэ фашиштилор ну ле-а спори сэ дискредитезе не сынгурэ идея планулуй господэреск. Бируинциле пятилетшелор ноастре слэвите Сталинисте ор гэси апротиере ла нимиле мултор милиоане де мунштиорь ши трудиторь департе дупэ границіле Униуний РСС, шя ла дыншь с'а апринде доринца де а ave ну четырьохлетшеле фашисте де кабалэ, да пятилетшеле сале, большевисте. **(Аплодисменте фуртуноасе, ынделунгате).**

Капитализму, ши ын ашел нумэр капитализму фашист, ну-й ын путере сэ контрапуе господэрией ноастре де план шевай асэмэнэтор дупэ прец. Капитализму ку проприетатя са приватэ, ын ашел нумэр ши капитализму ын фаца фашистэ, ын темелия са ну поате сэ шие лаунлок ку стабилиря планулуй господэреск. Деатыта, кынд планy ын господэрия нородникэ деаму а арэтат сыла са нинунатэ, капитализму кутоту с'а префэкут ынтр'о рэмэшицэ а историей, ын тыедика ей, ынтр'о ивире реакционарэ а времей ноастре.

Ше-й контрапуне ла аша факте, ла аша спорурь а господэрией де план, социалисте а Униуний РСС? А фост пятилетка ынтый. Е а дат мэриря продукцией индустриале ын патру ань ын доуэ орь, а дат 202 проценте. А венит пятилетка а доуа. Ам ынсэмнат мэриря продукцией индустриале ынкэ ын 2,1 орь, де факт пятилетка а доуа а дат мэрире ын 2,2 орь, май дрепт 221 проценте. Ши яка пятилетка ноуэ, а трия. Ной ярэ ам ынсэмнат мэриря продукцией индустриале ынтр'о пятилетке апроапе ын доуэ орь, май дрепт ын 1,9 орь. Аяста ануме ашея ши есте, ше се нумеште ла большевишь —сыла комунизмулуй, каре тот бируеште. **(Аплодисменте фуртуноасе, ынделунгате).** Да шелора, каре ну кред ын комунизм, ной путем сэ спунем, рэбдаць ынкэ олякэ ши история а спуне кувынту сэу шел дела урмэ пентру тоць аша скептишь, луаць лаунлок ши пушь ынтр'о можилэ деобште. **(Рысете, аплодисменте).**

Деспре тот аяста се вине де спус, ка де характеризат ымпрежураря де динафарэ, ын каре аму се дисфэшурэ ынтрешеря ноастрэ пашникэ экономикэ ку цэриле капитализмулуй.

Дин аяста се веде деасэмэня, кэ аястэ ынтрешере экономикэ с'а префаше ын ынтрешеря де типу май нант, ын ынтрешеря историкэ а доуэ системе обштешть—а капитализмулуй ши комунизмулуй.

Капитализму деаму а грэмэдит ну пуцыне прецуирь материале ши културале, яр ел деаму ну поате сэ ынфолосаскэ аяста тыяр ын интерселе сале. Ел деаму с'а префэкут ын мулте ынтымплэрь ын ынэдушитор а прогрессулуй штиин-

(*Сфыршит пе пажина 4*).

С'езду XVIII а ПК(б) дин тоатэ Униуня

Пе фото: Делегаций с'ездулуй XVIII а ПК(б) дин тоатэ Униуня (дин стынга спре дряпта) А. Г. Стаханов, А. Х. Бусыгин, Герою Униуний Советише Д. Т. Левченко ши И. И. Гудов.

Фото де Ф. Кислов (Фотохроника ТАСС)

С'ЕЗДУ XVIII А ПАРТИДУЛУЙ КОМУНИСТ (а большевишилор) ДИН ТОАТЭ УНИУНЯ

Сфыршиту докладулуй тов. МОЛОТОВ ла с'езду XVIII а ПК(б) дин тоатэ Униуня

цей, артей, культурий. Аяста адевэрат кэ-й аша, яр ку атыт ый май рэу пентру капитализм. Аму деаму аре шине сэ приняскэ моштениря капитализмулуй. Комунизму креште дин ашея, ше-й креат де капитализм, дин ажунсуриле луй шеле май бине ши май нумероасе ын рамура господэрией, траюлуй материал ши культурий. Комунизму пе а луй прелукрязэ тоате аесте прецуирь ши ажунсурь—да ну ын интереселе верхушией обштей, да ын интереселе тотулуй народ ши омений. Требуе нежэлуинд сыль де ынвэцат моштениря културалэ. Требуе де штиут пе дынса сериоз ши адынк. Требуе де ынфолосыт тот, ше а дат капитализму ши история премэргэтоаре а омений, ши дин кэрэниделе креате де мунка оаменилор ын время мултор вакурь, де зыдит клэдиря ноуэ—ындэмынэ пентру вяца нородулуй, ларгэ, плинэ ку лунинэ ши соаре. **(Аплодисменте згомотоасе а тотулуй зал).** Ка де зыдит аястэ клэдире мэряцэ а комунизмулуй, требуе де пус ын аист лукру мултэ энергие ноуэ ши мулте способнишиий нородниче, мултэ мункэ ши героизм, мултэ ындрэзнялэ, инициативэ ши энтузиазм. Униуня Советикэ—яка тылда шелуя, кум ла аяста пун ыншепуту! Сылэ большевикэ лукрулуй иста слэвит дэ партиду ностру, партиду луй Ленин—Сталин. **(Овация ынделунгатэ згомотоасэ).** Деспре ше не спуне докладу товарэшулуй Сталин ла с'езду иста? Деспре ашея, кэ суфлету большевик лукрулуй ностру дэ мунка, тында, кувынту а луй ностру Сталин.! **(О избукнире де аплодисменте, стригэте де сэлутаре ын шинстя товарэшулуй Сталин).**

Интелигенцией ноастре ый апарцине ын лукру иста историк ун лок осэдыит де рэспунзэтор. Оамений культурий, оамений техниший ши штиинций, интелигенция ветье ши ноуэ, студенцыма ноастрэ ши кадреле квалификате де мунштиорь, каре се комплектязэ де тинериме—тоць требуеск нородулуй советик, ка де испрэжит ку задэчиле марь ной, ка де ынфэптуит задача темейникэ экономикэ пусэ ла рынд, ка бируитор де ымплинит плэну а трия де шинш ань. Дела способнишиile лор де а организа мунка мунштиорилор ши цэранилор, дела путинца лор де а ынтродуше штиинциле сале штиинцыфише ын лукру ынфолосырий техниший ши рыдикаря дин тоате мэсуриле а продуктивитэций мунчий а атырна спору лукрулуй ностру спору ынтрешерий экономише, каре о дисфэшурэ Униуня РСС ку алте цэрь ши спору ынтрешерий историше а комунизмулуй ку капитализму. Лукру лор креатор а ши ку атыт май продуктив, спорурile лор ор ши ку атыт май стрэлуците, ынкыт май трептат ши май адынк ей ор рэзбате ын сенсу штиинций темейнише деаму деспре обште ши стат,—ын сенсу ынвэцэтурий марь а марксизмулуй-ленинизмулуй, не база кэрея крешге ши се ынтэреште тоатэ зыдиря социалистэ а Униуний РСС. Ла ной ыс креате атыта предпосылие, атыта путинцэ пентру рыдикаря де май департе ши ынфлорыря деплинэ а обштей ноастре, кэ аму шел май главник ла ной ый ын пуртаря комунистэ - конштиентэ кытре лукру сэу ши, ындеосэбь, ын спору лукрулуй ностру большевик ын диштептаря идейникэ а кадрелор крескуте а интелигенцией советише.

А венит время, кынд ыннаинте сэ ынаинтязэ задэчиле де характеру диштептэтор, задэчиле диштептэрий комунисте а трудиторилор. Аша прецуире а ролюлуй диштептэрий комунисте ын моменту де аму тотуш ну никшурязэ дэторя шея а ноастрэ, деспре каре а спус товарэшу Сталин—дэторя ноастрэ де а цыне нороду ын старя гэтинций де мобилизацие ын ынтымпларя де орыши ше неаштептэрь. Динлэрэнт, нумай аша диштептаре се поате де нумит комунистэ, каре а рыдикэ гэтинца ноастрэ де мобилизацие ши тоате способнишиile ноастре кытре лупта девотатэ ши кытре лупте ной пентру бируинца комунизмулуй. **(Аплодисменте ынделунгате).**

Деаму ну-й тыяр аша де департе время шея, кынд Униуня Советикэ а путе спуне алтора: ну рэмыне ын урмэ дела Униуня Советикэ деасэменя ши ын партя **экономикэ,** дакэ врей пе **тоатэ** линия ши ын **тоате** рамурile сэ стэй ын рындуриле ыннаинташе а оменирий.

Знамя пятилетний а трия о еу ын мыниле сале милиоане де мунштиорь, мулте милиоане де трудиторь. Линия генералэ а нишкэрий ноастре ыннаинте спре комунизм не о аратэ ноуэ партиду луй Ленин — Сталин, с'езду ностру большевик, а ностру Сталин! **(Аплодисменте фуртуноасе, ынделунгате, каре трек ын ований. Тоць се скоалэ ын тыншоаре, стригэте де «ура». Стригэте де сэлутаре товарэшилор Сталин ши Молотов).**

ДОКЛАДУ КОМИСИЕЙ ДЕ МАНДАТЕ А С'ЕЗДУЛУЙ XVIII А ПК(б) ДИН ТОАТЭ УНИУНЯ

ДОКЛАДЧИК тов. МАЛЕНКОВ

Товарэшь, Комисия де Мандате не-а порунчит ние сэ дэу де штире с'ездулуй деспре резултателе лукрулуй комисией.

Дупэ кум се штие, алежериле делегацилор ла с'езд с'ау петрекут ла конференциile де области де партид, да ын краюрь ши республишиле конфедерале, унде ну-й ымпэрцыре ын области, ла конференциile де край де партид ши ла с'ездуриле партиделор комунисте национале.

Комисия де Мандате а контролат ымпутерниширile фиекэруй дин делегаць, алешь ла с'езду XVIII а ПК(б) дин тоатэ Униуня. Ын резултату контролэрий естя комисия а стабилит, кэ ын тоате организациile де партид алежериле ау фост петрекуте дрепт. Пестотлоку ау фост пэстрате нормеле, де ынфэцишаре, стабилите де кытре Комитету Централ ын время алежерилор ла с'езду де партид, ши ануме: ун делегат ку дрепт де глас готэрытор дела фиекаре ние член де партид ши ун делегат ку дрепт де глас консфэтуитор дела фиекаре доуэ ний кандидаць ын члений де партид. Ын тоате организациile де партид алежериле делегацилор ла с'езду XVIII а ПК(б) дин тоатэ Униуня ау фост петрекуте прин глэсуиря ын тайнэ. Тоць делегаций, алешь ла с'езд ын время глэсуирий ла конференциile ши с'ездуриле де партид ау принит мулцимя требуиншьоасэ де гласурь.

Комисия де Мандате сокоате де требуиншьос сэ ынсэмне, кэ ла тоате конференциile де партид алежеря делегацилор ла с'езду XVIII а партидулуй с'а петрекут суб сэмну девотэрий фэрэ маржинэ а тутурор организациилор де партид, а тутурор комуништилор линией генерале а партидулуй. **(Аплодисменте згомотоасе, ынделунгате).**

Алежериле ау арэтат униря осэдыитэ а рындурилор де партид, униря партидулуй ымпрежуру Комитетулуй Централ Ленинист-Сталинист, ымпрежуру вождюлуй партидулуй ши а нороаделор товарэшулуй Сталин. **(Аплодисменте фуртуноасе ынделунгате, с'езду фаше о овацие шербинте пе адресу товарэшулуй Сталин).**

Детот ла с'езду XVIII а партидулуй ыс алешь ку дрепт де глас готэрытор 1574 делегаць. Ла с'езд сынт де фацэ 1569 делегаць ку дрепт де глас готэрытор. Ла с'езду партидулуй н'ау венит дин пришинь мотивате, кум аяста а стабилит Комисия де Мандате, 5 делегаць.

Делегаць ку дрепт де глас консфэтуитор ла с'езду партидулуй сынт де фацэ 466 оамень.

Шеле май марь делегаций ла с'езду партидулуй сынт: делегация дин Москва, каре аре ын алкэтуинца са 208 делегаць ку дрепт де глас готэрытор, ше алкэтуеште 13,3 проценте дела нумэру деобште а делегацилор с'ездулуй ку дрепт де глас готэрытор; дин Ленинград—143 делегаць, орь 9,1 проценте; Азербайджан—42 делегаць, Сталино—42 делегаць, Ростов—38, Киев—37, Грузия—37, Иваново—37, Харьков—36, Горький—36, Краснодар—29, Днепропетровск—27, Воронеж—26, Сталинград — 26, Ярославль — 26, Калинин—25, Куйбышев—25, Свердловск—25, Ворошиловград — 25, Орел — 23, Новосибирск — 22, Приморье — 22, Хабаровск — 21, Челябинск—20, Саратов—20.

Нумэру деобште а делегацилор ку дрепт де глас готэрытор дела тоате организациile де области де партид а Украиней алкэтуеште 272 оамень, дела тоате организациile де области де партид а Казахстанулуй—38, дела тоате организациile де области де партид а Белорусией—37, дела тоате организациile де области де партид а Узбекистанулуй—22.

Требуе де ынсэмнат, кэ унеле организаций де партид ау авут путинцэ сэ аибэ ун нумэр олякэ май маре де делегаць ку дрепт де глас готэрытор, дакэ ын лукру сэу тотзылник органеле кондукэтоаре де партид а организациилор естя ар ши дат май мултэ бэгаре де самэ ынтребэрий принирий ла време дин кандидаць ын члений де партид. **(Ынжиорэре деобште ын зал).**

Де тындэ, ын организация де партид дин Харьков се нумэрэ май мулць де 6 ний кандидаць ын члений де партид, каре ау ун стаж трекут де срок де кандидат. Орь яка, организация де партид дин Воронеж,—ынтр'ынса сынт апроапе 8,5 ний кандидаць де партид, каре ау стаж де кандидат ынсэмнат трекут де срок. Аша организаций де партид се поате де нумит ун шыр ынтрег.

Ын результату лукрулуй неындестулэтор де принирe дин кандидаць ын члений де партид мулте десетше ний оамень активь де фрунте дин кандидаць де партид ау фост липсиць де путинцэ де а луа парте ын алежерь ла с'езду де партид ка члений де партид. Кум се веде, товарэшь, ын виитор требуе де дат май серioазэ бэгаре де самэ задэчий принирий ла време дин кандидаць ын члений де партид.

Кытева кувинте деспре алкэтуинца де нумэр а членилор ши кандидацилор де партид, ынфэцишаць ла с'езду иста.

Пэнла с'езду XVIII, май дрепт пэнла 1 март ану 1939. партиду нумэрэ 1.588.852 члень де партид ши 888.814 кандидаць де партид.

Сокот де требуиншьос сэ ынсэмн, кэ штириле естя ыс базате пе учьоту аспру персонал а фиекэруй член ши кандидат де партид. Учьоту иста Комитету Централ л-а ынтродус деаму дупэ с'езду XVII а партидулуй ын ану 1936. Штириле учьотулуй иста ын фиекаре лунэ се контролязэ ку даря де самэ а комитетелор районале, орэшенешть, де области де партид ыннаинтя Комитетулуй Централ а ПК(б) дин тоатэ Униуня.

Ла с'езд ыс ынфэцишате организациile де партид а тутурор областелор, краюрилор, а республишилор конфедерале ши автономе. Ын алежеря делегацилор ла с'езду XVIII а партидулуй ау луат парте комуништий тутурор организациилор де партид де области, орэшенешть ши де завод, каре ау фост ноу организате ынтре с'ездуриле XVII ши XVIII де партид.

С'а лэржит мрежа организациилор де партид, ынфэцишате ла с'езду иста XVIII де партид.

Ын периоду ынтре с'ездуриле XVII ши XVIII де партид ын результату дизмэшкэцирий организациилор административе-територіале с'а мэрит нумэру организациилор де области де партид. Тот ын аястэ време ыс организате 80 организаций орэшенешть де партид ши 1256 организаций районале де партид. Нумэру организациилор примаре де партид дин время с'ездулуй XVII де партид с'а мэрит ку 2.255.

Ыс креате организаций де партид ла аша зыдирь май марь, ка Метрополитену дин Москва, унде ной авем май мулць де 1700 комуништь, организация де партид дела Уралмашзавод—1343 комуништь, организация де партид дела Шарикоподшипник—1262 комуништь.

Ын время ынтре с'ездуриле XVII ши XVIII де партид ый организат ун нумэр таре маре де организаций де партид ла заводеле ной, ын совхозуриле ной, станциile де машинь ши тракторе.

Май деамэрунцелу, товарэшь, ам сэ мэ опреск ла характеристика алкэтуинций делегацилор с'ездулуй ку дрепту де глас готэрытор.

Ын алкэтуинца делегацилор с'ездулуй ной авем лукрэторь де партид, лукрэторь а индустрией, транспортулуй, господэрией сэтешть, кооперацие, тыргуелий, лукрэторь а културий, лукрэторь а тутурор рамурилор господэрией социалисте.

Ла с'езд сынт де фацэ 659 лукрэторь а органелор де партид, 27 лукрэторь ai органелор комсомолисте, 283 лукрэторь а Армией Рошие, а Флотулуй Милитар-Маритим ши НКВД, 230 лукрэторь а индустрией, 162 лукрэторь а органелор советише - административе ши союзурилор професионале, 110 лукрэторь а транспортулуй друмулуй де шер, депе апэ ши де воздух, 63 лукрэторь а господэрией сэтешть ши 35 лукрэторь а културий, штиинций ши артей.

Дин 1569 делегаць ку дрепту де глас готэрытор 76 делегаць лукрязэ ын органеле централе, 501—ын организациile де области, де край ши республикане, 156—ын организациile орэшенешть, 279—ын организациile районале, 256—ла ынтрепринделе индустрией ши транспортулуй, 58—ын колхозурь, совхозурь ши станций де машинь ши тракторе, 57—ын ашезэмынтурile де ынвэцэмынт.

Осэдыит, товарэшь, требуе де оприт ла ашел факт позитив, кэ ун нумэр ынсэмнат де делегаць ау штиинцэ ынналтэ ши нижлошие.

Деспре аяста спун штириле урмэтоаре деспре алкэтуинца делегацилор дупэ штиинцэ.

	Нумэру делегацилор	
	Ын штириле абсолюте	Ын проценте кытре тотал
Ку штиинцэ ынналтэ	418	26,5
Ын ашел нумэр: ку штиинцэ техникэ .	203	12,3
Ку штиинцэ ынналтэ немынтуитэ . .	78	5,0
Ку штиинцэ нижлошие . . .	352	22,5
Ку штиинцэ нижлошие немынтуитэ ши ыншепэтоаре .	721	46,0

Дин штириле естя се веде, кэ 54 проценте а алкэтуинций деобште а делегацилор ау штиинцэ ынналтэ, ынналтэ немынтуитэ ши нижлошие.

Делегаць ку штиинца ынналтэ ла с'езд сынт де фацэ 418 оамень, орь 26,5 проценте, ла нумэру деобште а делегацилор ку дрепту де глас готэрытор, ын ашей време, кынд ын алкэтуинца делегацилор тот ку аша стаж де партид ной авем 43 проценте.

Алкэтуинца делегацилор дупэ врыстэ се характеризазэ ку аша штирь: жумэтате дин алкэтуинца делегацилор с'ездулуй (49,5 проценте) ку дрепту де глас готэрытор—ын врыстэ ну май сус де 35 ань. Дупэ аяста 32 проценте алкэтуеск делегаций ын врыста дела 36 пэнла 40 ань. Дела 40 пэнла 50 ань—245 делегаць, орь 15,5 проценте ши май сус де 50 ань—48 делегаць—3 проценте.

Товарэшь, алкэтуинца делегацилор с'ездулуй тотодатэ оглиндеште результателе ыннаинтэрий ынсэмнате а кадрелор тинере ши ынфлосыря дряптэ а практиший кадрелор веть. Аяста ши-й натурал, деатыта, кэ ын периоду, трекут ынтре с'ездуриле XVII ши XVIII а партидулуй, Комитету Централ неклинтит петреше линия станинистэ ла контактаря, униря кадрелор веть ши тинере ын тот лукру ностру. **(Аплодисменте).**

Се поате дэ спус, кэ сынгурэ алкэтуинца делегацилор с'ездулуй есте илюстрация шей май стрэлушитэ а контактэрий, унирий естя а кадрелор веть ши тинере. Ной тоць ам аузит, товарэшь, ше бэгаре де самэ осэдыитэ ый дэ товарэшу Сталин контактэрий, унирий естя а лукрэторилор веть ши тинерь ын партя алежерий кадрелор ын лукру ынтэририй кондушерий де партид.

Ной тоць требуе пе май департе ынкэ май аспру сэ не кондушем ку аястэ директивэ таре важникэ а товарэшулуй Сталин деспре контактаря, униря кадрелор веть ши тинере.

Кытева кувинте деспре алкэтуинца националэ а делегацилор с'ездулуй.

Ын лукру с'ездулуй еу парте делегаць а 35 националитэць. Ла с'езд сынт де фацэ рушь, украинень, белорушь, азербайджань, грузинь, армень, казахь, узбешь, туркмень, киргижь, татарь, башкирь, еврей, чувашь, калмышь, мордвинь, марийць ши алций.

Факту иста илюстратив аратэ, кэ ку алкэтуинца с'ездулуй ынкэ ши ынкэ одатэ се сублиниязэ приетения таре, де некэлкат а нороаделор патрией ноастре. **(Аплодисменте).** Осэдыит требуе де оприт ла ынтребаря деспре нумэру фемеилор-делегаць, каре еу. парте ын лукрэриле с'ездулуй де партид. Детот ын алкэтуинца делегацилор с'ездулуй ной авем 143 фемей ку дрепту да глас готэрытор, орь 9,1 проценте ла тоатэ алкэтуинца делегацилор с'ездулуй. Ла с'езду XVII а партидулуй ау фост 89 фемей, орь 7,2 проценте ла алкэтуинца с'ездулуй.

Требуе де спус, кэ унеле организаций де партид ар ши путут сэ алягэ ла с'езд май маре нумэр де фемей, дакэ ele май готэрытор с'ар ши апротыиет де ынтребаря ыннаинтэрий фемеилор ла кондушере ку лукру де партид, советик ши господэреск.

Ынтр'адевэр, луаць аша организацие, ка организация дин Калинин. Ын алкэтуинца организацией де партид дин Калинин сынт апроапе 7 ний фемей, ше алкэтуеште 20 проценте а тоатей алкэтуинць а организацией де области де партид. Дар ын алкэтуинца делегацией дин Калинин сынт нумай 4 фемей, орь 11 проценте ла тоатэ алкэтуинца делегацией.

Орь яка, делегация дин Пермь, ын алкэтуинца кэрей ну й ниць о фемее. Делегациile дин Куйбышев ши Омск тот аша н'ау ын алкэтуинца са ниць о фемее. С'ар ши путут де нумит ынкэ ун шыр ынтрег де аша делегаций.

Ну дупэ тындэ делегациилор естя—делегация дин Азербайджан аре ын алкэтуинца са 7 фемей, ла аяста 4 товарэшь дынтр'ынселе сынт секретарь а комитетелор районале де партид а орашулуй Баку. **(Аплодисменте).**

Ынтре фемей—делегатшеле с'ездулуй ной авем 32 секретарь а комитетелор районале де партид, 5 директорь а ынтрепринделор, 14 секретарь а организациилор примаре де партид. Ын алкэтуинца делегатшелор сынт медиць, ынвэцэторь, лукрэторь, кондукэторь советишь ши господэрешть.

Дин делегатшеле с'ездулуй 21 товарэшь ыс наградите ку орденеле Ленин ши алте ордене а Униуний. **(Аплодисменте).**

Ынтре делегатше есте вестита ку збору сэу ындрэзнец Москва—Рэсэриту Депэртат, Герою Униуний Советише тов. Осипенко. **(Аплодисменте).**

Кытева кувинте деспре делегаций ку дрепту де глас консфэтуитор. Детоць ла с'езд ей сынт, кум еу деаму ам спус, 465 оамень. Ынтре дыншь ку штиинцэ ынналтэ —25 проценте, ку штиинцэ ынналтэ немынтуитэ ши нижлошие—27 проценте.

Дупэ стажу де партид: пэнла ану 1920 — 20,6 проценте, дин ану 1921 ши пэнла ану 1923 — 3,5 проценте, дин ану 1924 ши пэнла ану 1929 — 45,3 проценте, дин ану 1930 ши май тырзыу—30,6 проценте.

Фемей ынтре делегаций с'ездулуй ку дрепту де глас консфэтуитор сынт—42.

Пентру а да характеристикэ алкэтуинций с'ездулуй XVIII а партидулуй сокот де требуиншьос сэ ынсэмн ынкэ урмэтор.

Ынтре делегаций с'ездулуй сынт 606 депутаць а Советулуй Супрем а Униуний РСС ши а Советелор Супреме а республишилор конфедерале, орь 31 проценте ла нумэру деобште а делегацилор.

Ын алкэтуинца делегацилор ной авем 484 ординоносць, орь 25 проценте ла алктуинца деобште а делегацилор, ын ашела-ш нумэр наградиць ку доуэ ордене—74, ку трий—26, ку патру ши май мулте ордене—9.

Ынтре делегаций с'ездулуй ной ый авем пе Стаханов, Кривонос, Огнев, Ангелина, Гудов ши мулць алць ыншепэторь слэвиць а нишкэрий стахановисте. **(Аплодисменте).**

Ынтре делегаць ной авем 23 Герой а Униуний Советише, каре ау слэвит патрия ноастрэ ку рейсу вестит ла Полюсу дела Аняззноапте, ку ернаря легендарэ пе дьяца плутитоаре, ку рейсу историк Москва — Владивосток, деасэменя Герой, каре ын луптеле ла лаку Хасан ау слэвит сыла ши тэрия Армией Рошие де небируитэ ши путернишия патрией ноастре. **(Аплодисменте)**

Тоате штириле, деспре каре еу дунелорвоастре вэ спун, деспре алкэтуинца делегацилор с'ездулуй деасэменя штириле, каре ау фост прините ын Комитету Централ деспе локурь деспре ашея, ку ше ынсуфлецыре ау фост петрекуте конференциile де партид ши алежеря делегациилор ла с'езду XVIII а партидулуй ностру,—мэртурисеск деспре ашея, кэ ын периоду трекут дела время с'ездулуй XVII партиду ностру ынкэ май мулт с'а ынтэрит.

Организациile де партид й ау алес ла с'езд пе ашея, шине май актив с'а луптат пентру линия генералэ а партидулуй. **(Аплодисменте).**

С'езду партидулуй есте ынтрупаря унирий де неынфрынт ши монолитэций а тотулуй а ностру партид, ынтрупаря унирий партидулуй ымпрежуру Комитетулуй Централ ши товарэшулуй Сталин. **(Аплодисменте).**

Товарэшь, Комисия де Мандате дэ де штире с'ездулуй XVIII де партид, кэ ла конференциile де области де партид дин Москва ши Ленинград, ла конференциile де области де партид а республишилор Украинене, Узбекэ, Казахэ ши Белорусэ, ла с'ездуриле партиделор комунисте национале а Грузией, Азербайджанулуй, Арменией, Таджикистанулуй, Киргизией, ла конференциile Татарией, Башкирией, ла конференциile де области ши де край де партид дин Ростов, Иваново, Горький, Воронеж, Куйбышев, Краснодар, Сталинград, Хабаровск, Приморье, Новосибирск, Саратов, Орел, Свердловск ши ла алте конференций де области ши де край де партид ын унанимитате прин глэсуиря ын тайнэ есте алес ла с'езду XVIII а партидулуй товарэшу Сталин. **(Тоць се скоалэ, аплодисменте фуртуноасе, каре трек ын овацие, стригэте: „Траяскэ товарэшу Сталин!", „Товарэшулуй Сталин — ура, стригэте деобште—ура).**

Товарэшь, унит ши уник, суб кондушеря марелуй Сталин а в-нит партилу ностру ла с'езду XVIII.

Трэяскэ мареле вождь а комунизмулуй товарэшу Сталин! **(Тоць се скоалэ, аплодисменте ынделунгате, каре трек ын овацие, стригэте „Рулевоюлуй ностру товарэшулуй Сталин—ура!", „Траяскэ товарэшу Сталин!"—стригэте деобште „Ура").**

Докладу товарэшулуй СТАЛИН— програма де лукру

Колективу станцией друмулуй де шер дин Котовск а ыншепут ынвэцаря докладулуй товарэшулуй Сталин ла с'езду XVIII а ПК(б) дин тоатэ Униуня. Агитатору диспэрцитурий де вагоане, члену де партид тов. Манило спуне, кэ мунштиорий друмулуй де шер ку маре интерес ынвацэ докладу товарэшулуй Сталин. Шей май маре парте де мунштиорь пэнла ынвэцэтурэ ын кружоаше ау шитит сынгурь докладу товарэшулуй Сталин.

Слесарю де автомате т. Полийчук спуне, кэ ын докладу товарэшулуй Сталин осэдыит се сублиниазэ политика де паше а Униуний РСС ши ынтэриря апэрэрий цэрий ноастре.

„Дакэ цэриле фашисте-агресиве ор ыншерка сэ нэвэляскэ пестеной,—спуне тов. Полийчук,—апуй тот нороду советик, ка уну ом ста ла апэраря патрией ноастре". „Да лукрэторий друмулуй де шер ор еши ын рындуриле ынтый",—спуне инженеру тов. Голдаковский.

Тоць мунштиорий ши интелигенция орашулуй Котовск ау аскултат трансляря докладулуй тов. Сталин прин радио.

(РАТАУ).

Ымплинитору ындэторирилор редакторулуй рэспунзэтор
П. А. ИПАТЕНКО.

Ымпутерништу главлит № Р—32107 Адреса редакцией: Тирасполь, ул. 25 Октябрь, телефону ред. рэсп.— 5-74, секретариату—2-16, ред. де ноапте—1-97, секция де партид— 1-83 «Типару Молдовенеск».

Прецу 10 кап

Пролетарь дин тоате цэриле, униць-вэ!

22 март 1939
Неркурь
№ 66 (27102)

МОЛДОВА СОЦИАЛИСТЭ

Органу Комитетулуй де облает а ПК(б)У, Комитетулуй орэшенеск а ПК(б)У дин Тирасполь ши а Президиумулуй Советулуй Супрем а депутацилор трудиторилор а РАСС Молдовенешть.

С'ЕЗДУ XVIII А ПАРТИДУЛУЙ КОМУНИСТ (а большевишилор) ДИН ТОАТЭ УНИУНЯ

КУВЫНТАРЯ ДЕ ЫНТЬЕЕРЕ А тов. МОЛОТОВ

Товарэшь, дебателе ла с'езд ау арэтат, кэ тезисуриле деспре плану а трийля де шиншь ань ынтылнеск субцынере деплинэ а делегацилор. **(Аплодисменте).**

Ла унеле ынтребэрь, пусе де товарэщий, каре ау ешит аишь ку кувынтэрь, м'ой опри деосэдыт. Ын кувынтаря де ынтьеере еу врею сэ индрепт скэпаря, фэкутэ де мине ын доклад. Пентру аяста ние ынь требуе сэ мэ опреск ла дискусия де ыннаинтя с'ездулуй, ла характеру ши тоталуриле ей.

Ыннаинтя с'ездулуй, дупэ кум штиць, тезисуриле ау фост прежудекате таре актив ын пресэ, ла адунэриле де партид, ын маселе ларж. Активитатя яста ыналтэ есте оглиндиря рыдикэрий шея политише ын царэ, каре-й креатэ ку тот лукру партидулуй ностру, ку спориле луй ын партя политикэ, господэрыскэ ши культуралэ. Ын листоку де дискусие а „Правдей" ау фост прините в'о кытева ний де скрисорь пе ынтребэриле планулуй а трийля де шиншь ань. О парте маре дин скрисориле естя а фост публикатэ ын листоку де дискусие.

Фэрэ де ашея, пе ынтребэриле пятилештий а трия с'ау типэрит мулте артиколе ын алте органе кум централе, аша ши ын преса локалэ.

Ын дискусия де ыннаинтя с'ездулуй с'а афлат, кэ тезисуриле деспре плану а трийля де шиншь ань ынтылнеск субцынеря деплинэ ын организациле де партид ши ын маселе ларжь. Тоате конференциле де партид, каре ау авут лок ыннаинтя с'ездулуй, ау сэлутат тезисуриле. Одатэ ку ашея, ын дискусия яста ау фост рыдикате мулте ынтребэрь де ун характер фелурит, ау фост ынтродусе мулте адаожерь ши ындрептэрь конкрете ла тезисурь.

Ын пропунериле естя мулт ый дрепт, фолоситор. Требуе де рекуноскут, кэ ынтродушря а шелей май маре парте дин пропунериле естя ын тезисурь ар ши адус ла ашея, кэ тезисуриле с'ар ши мэрит пэнла мэсуриле таре марь, ши атуншь с'ар ши афундат ынтребэриле главниле. Ку аяста, дьине ыницэлес, ну се поате де унит. Дар, дин алтэ парте, ын дискусия де ыннаинтя с'ездулуй ау фост фэкуте ну пуцинтеле ын сэмнэрь, каре требуе сэ шие луате ын сокотялэ ын плану пятилетний.

Тезисуриле—аяста ынкэ ну-й план. Тезисуриле дэу нумай темеля планулуй. Сынгур плану ый ун документ таре ларг. Плану а трийля де шиншь ань се алкэтуеште дин кытева томурь де таблиць ку цыфре. Ын плану иста се луниязэ мулте ынтребэрь де тот фелу, ын время принирий де сфыршит ши формулэрий кэрор ый таре важник ши требуиншьос де а луа ын сокотялэ, пропунериле ши ындрептэриле шеля, каре ау фост ынтродусе ын дискусия де ыннаинтя с'ездулуй. Активитатя маре а товарэшилор де партид ши фэрэ де партид, каре ау луат парте ын дискусия де ыннаинтя с'ездулуй, а жука ун роль маре позитив ын алкэтуиря де сфыршит а планулуй пятилетний а трия, да унеле дин пропунериле естя ной требуе сэ ле луэм ын сокотялэ ын время формулэрий де сфыршит а сынгурь тезисурилор.

С'ездулуй, дакэ ел а прини ын темелие тезисуриле ыннаинтате, ый с'а вени, кум се веде, сэ алягэ о комисие, каре ар прежудека, ше ындрептэрь ши адаожерь требуе де ынтродус ын тезисурь. Фэрэ де ашея, Комитетулуй Централ ши Советулуй Комисарилор Нородулуй ли с'а вени сэ ее ын сокотялэ ун шыр де пропунерь ши ындрептэрь арэтате ын время ынтэририй де сфыршит а сынгур планулуй де шиншь ань пе рамуриле осэдките а господэрией нородниште, пин краюрь ши республишь осэдките.

Ынтребэриле, пусе ын дискусия де ыннаинтя с'ездулуй ши ла сынгур с'езду ностру, с'ар путе деымпэрцит ын аша групе:

май ынтый, ынтребэриле де характеру организационал, легате ку гарантаря ымплинирий планулуй;

ын а дойля, унеле проблеме марь господэрешть;

ын а трийля, ынтребэриле, каре се атырнэ деосэдките рамурь а господэрией нородниште;

ын а патра, ынтребэриле де характеру май деобште принципиал.

Большевиший штиу таре дьине ынсэмнэтатя **ынтребэрилор организационале** пентру дизлегаря лукрурилор господэрешть. Деатыта ый ыницэлес, кэ ын время прежудекэрий планулуй пятилетний а трия ынтребэрилор организационале ле-а фост датэ о бэгаре де самэ маре. Ын дискусия де ыннаинтя с'ездулуй а фост пус ун рынд де ынтребэрь марь организационале, ын ашела-ш нумэр ун рынд де ынтребэрь деспре наркомателе ной ши комитетеле пе лынгэ Совету Комисарилор Нородулуй. А фост, де тындэ, пусэ ынтребаря деспре креаря Комисариатулуй Нородулуй де Зыдире, а фост деасэменя пусэ ынтребаря деспре деосэдыря дин Комисариату Нородулуй де Агрикультурэ а унуй алт наркомат — Наркоматулуй специал де Кырмуиря ку СМТ; а фост деасэменя пусэ ынтребаря деспре ымпэрциря Комисариатулуй Нородулуй де Совхозурь ын доуэ наркомате—а совхозурилор де крештеря жителор ши а совхозурилор де культурь сэтяногосподэрешть, деспре деосэдыря наркоматулуй ноу пе господэрия де автомобиле орь пе лукру де друмурь пентру автомобиле ш. а. м. д. Ун шыр де ынтребэрь де фелу иста заслужеск бэгаре де самэ сериоазэ ши пот сэ шие дизлегате дупэ детализаря кореспунзэтоаре адэугэтоаре.

Ынтре пропунериле естя ау фост ши аша, ка пропунеря деспре креаря наркоматулуй специал де крештеря каилор. Ние ынь паре, пропунеря яста ну-й де фолос. Дар, дин алтэ парте, заслужеште бэгаре де самэ деплинэ пропунеря луй тов. Будьонный деспре ашея, ка ын Комисариату Нородулуй де Агрикультурэ щи ын органеле агриколе требуе сэ шие ынлокуитору осэдьит а Комисарулуй Нородулуй ши а начальницилуй секцией агриколе де край пе ынтребэриле крештерий каилор. Лукру де ымбунэтэциря крештерий каилор аре атыт де маре ынсэмнэтате, кэ фэрэ ун шыр де мэсурь организационале ной аишь н'ом еши.

Ын дискусия де ыннаинтя с'ездулуй, ба ши аишь, ла с'езд, а фост деасэменя пусэ ынтребаря деспре контакту май дрепт щи май таре уну ку алту ын лукру кургэтор а наркомателор. Ын легэтурэ ку дизмэшкэциря наркомателор индустриале аяста-й о ынтребаре таре актуалэ. Товарэшу Малышев, комисару нородулуй а индустрией де зыдиря машинилор греле, каре а ешит ку кувынтаре ла с'езд, дрепт а арэтат ла ашея, кэ ши Совету Економик, ши Плэнуиря де Стат требуе сэ се нумере ку требуинца контактулуй май таре уну ку алту ын лукру наркомателор господэрешть, декыт аяста аре лок аму. Тот ла аяста дрепт а арэтат ын кувынтаря са ши товарэшу М. М. Каганович. Креаря наркомателор индустриале май специализате ле апротьие ле дынселе де ынтреприндерь, ши аяста аре маре ынсэмнэтате позитивэ. Дар, дин алтэ парте, аму се наск мулте аша ынтребэрь, каре ну пот сэ шие дизлегате нумай ыннунтру а уный нумай наркомат. Советулуй экономик депе лынгэ Совету Комисарилор Нородулуй ын легэтурэ ку аяста, дьине ыницэлес, требуе сэ ынтэряскэ апарату сэу ши сэ арэте ынсэмнат май мултэ активитате ын партя контактэрий лукрулуй наркомателор. Аяста ну ынсамнэ, кэ сынгурь наркомателе ну требуе сэ се стэруе сэ факэ контактаря яста а лукрулуй сэу ку лукру алтор наркомате. Еле сынт дэтоаре сэ факэ аяста ши сэ ну се ынгрэдяскэ уну дела алту ку интереселе ынгусте де ведомствэ. Аша ведомствениште ынгустэ ла ной се ынтылнеште десеорь, дар ымпотрива духулуй ынгуст де ведомствэ ын лукру требуе де дус луптэ ынкордатэ, ка ымпотрива ивирий бюрократизмулуй. Ку тоате ачестя, мэрия ынсэмнатэ а нумэрулуй наркомателор господэрешть ынсамнэ ынсложништря (усложнение), де неоколит а структурий кырмуирий де сус ку господэрия нородникэ ши требуеште ынтэрия кореспунзэтоаре а апаратулуй Плэнуирий де Стат ши а Советулуй Економик. Дин аяста требуе де фэкут ынтьеерь практише кореспунзэтоаре.

Дин **проблемеле осэдьите господэрешть** м'ой опри ла аша: переселения ла Рэсэриту Депэртат, аномалия де магнит дин Курск, каналу Волга — Дон, нефть ын Башкирия.

Вой штиць, кэ ынтребэриле господэрешть а Рэсэритулуй Депэртат с'ау ыннаинтат ла ной таре ыпнаинте. Ын легэтурэ ку аяста о ынсэмнэтате маре ау кэпэтат задэчиле де организаря переселенией ла Рэсэриту Депэртат. Товарэшу Донской дрепт а пус ынтребаря яста ын артиколу де ыннаинтя с'ездулуй, ка о проблемэ маре де стат. Ын адевэр, требуе, ка амындоуэ краюриле дела Рэсэриту Депэртат ку ынтребаря яста сэ се окупе сериоз ши сэ организезе пе лок организаций кореспунзэтоаре марь де переселенць. Ый время ын лукру иста де трекут дела кувинте ла лукру, дела пропунериле деобште ла проектеле конкрете ши ла готэрырь.

Ын дискусия деспре пятилетка а трия сериоз ый пусэ ынтребаря деспре аномалия де магнит дин Курск ши деспре креаря ын району ей базей индустриале де металургие. Дэунэторий ну пуцинтел ау фэкут пентру ашея, ка сэ ынтьедише лукру иста. Ый время де мынтуит ши ку урмеле естя а дэунэрий, де апукат де прелукраря сериоазэ а минерэулуй де шер ши де креаря базей металуржише ын району аномалией де магнит дин Курск. Лукру иста аре перспективе марь ын легэтурэ ку задэчиле дисфэшурэрий металургией ын Униуня РСС. Товарэшу Доронин, каре а ешит ку кувынтаре ла с'езд, а авут дрептате, требуинд бэгаре де самэ сериоазэ лукрулуй иста ын пятилетка а трия. Деспре аяста требуе де спус ши ын тезисурь.

Ла с'езд а фост пусэ ынтребаря деспре зыдиря каналулуй Волга—Дон. Аяста деасэменя ый уна дин проблемеле марь господэрешть, де дизлегаря кэрей, ной требуе сэ не апукэм ын пятилетка а трия. Дизлегаря проблемей Волга—Дон а фост тэрэгнатэ деатыта, кэ ын время са ла проблема аста ау фост литьите ун шыр де алте проблеме, де тындэ, зыдиря гидростанциилор гигантище. Аму ын Плэнуиря де Стат а Униуний се мынтуе прелукраря ынтребэрий естя, ши ын время де май апроапе ной не-ом ынтоарше ла прекэтаря конкретэ а ынтребэрий естя. Товарэшу Двинский, каре а ешит ку кувынтаре аишь, ла време а пус ынтребаря яста, кум ый ла време ши пропунеря луй деспре мэрия добындирий кэрбунилор ын область Ростов, унде запасуриле кэрбунилор де тьятрэ ыс таре марь.

Требуе де оприт деасэменя ши ла ынтребаря деспре индустриа де нефть ын району Приуральский. Товарэшу Шагимарданов дин Башкирия а авут дрептате деплинэ, требуинд мэрия бэгэрий де самэ ла индустриа де нефть ын Башкирия. Ынкэ ла с'езду XVII а партидулуй товарэшу Сталин а спус деспре ашея, кэ требуе „де апукат сериоз де организаря базей де нефть ын районеле дела асфиндыт ши дела анязэ-зы а костишурилор хребетулуй Урал". Ын рынду ынтый с'ау авут ын ведере районеле Башкирией.

Кум ла практикэ се дисфэшура лукру де добындиря нефтюлуй ын району иста, се веде дин аша. Ынтыю нефть индустриал-с'а ынит ын Башкирия ын ану 1934, кынд ау фост добындите апроапе 63 ний тоне. Деспре богэция де нефть а районулуй иста спуне аша факт, кэ деаму ын ану урмэтор, ын ану 1935, ау фост добындите 406 ний тоне, адика добындиря нефтюлуй ынтр'ун ан с'а мэрит май мулт де 6 орь. Ын ану 1936 добындиря нефтюлуй а ажунс аишь пэнла 968 ний тоне, адика с'а мэрит ынтр'ун ан ынкэ апроапе де доуэ ши жумэтате орь. Дар деаму ын ану 1937 добындиря нефтюлуй а ыншепут а ну се мэри, ау фост добындите детот 957 ний тоне де нефть, да ын ану 1938—1145 ний тоне, адика мэриря добындирий нефтюлуй а фост ну пре маре. Потрижиць факте естя ку аша штирь деспре импунеря капиталурилор ын трестУ Башнефть. Тьелтуелиле капитале ын треста иста ау фост аша: ын ану 1935—45 милиоане, ын ану 1936—59 милиоане, ын ану 1937—49 милиоане, ын ану 1938—45 милиоане. Аяста спуне деспре импунеря капиталурилор ну марь ын аша лукру маре индустриал. Атраже ла сыне бэгаря де самэ ашел факт, кэ ынлок де мэриря импунерилор капиталурилор ши ын шей дела урмэ дой ань а авут лок никшураря импунерилор капиталурилор, ши аяста, некэтынд ла ашея, кэ партиду арэта ла ынсэмнэтатя маре нородникэ-господэряскэ а районулуй иста де нефть.

Ын тот аяста ну се поате де ну вэзут неажунсу маре ын плэнуиря ноастрэ господэряскэ. Дакэ ын ынтымпларя яста ар ши фост ынтоарсэ бэгаря де самэ май сериоазэ ла планурите дисфэшурэрий добындирий нефтюлуй, апуй ши плану импунерий капиталурилор ар ши фост алту—ел ар ши фост май маре. Дэунэторий, каре ау пус мына са антисоветикэ ла лукру иста ау фост приншь ку ынтырзыере, ши статулуй й-а фост фэкутэ пагубэ ку ашея, кэ лукру де дисфэшураря добындирий нефтюлуй ын Башкирия шел пуцинтел пе дой ань а фост ынтэлэгират. Ласэ аяста сэ не служаскэ ноуэ ынкэ ун урок пентру ашея, ка ной сэ ымбунэтэцим плэнуиря дисфэшурэрий индустрией ши сэ ну лэсэм алкэтуиря тьедишилор ын дисфэшураря а аша рамурь а господэрией нородниште.

Трек ла рамуриле осэдките а господэрией нородниште.

Ой ыншепе дела **индустрие.**

Ын дискусия де ыннаинтя с'ездулуй, ба ши аишь ла с'езд, се сублиние требуинца дисфэшурэрий олякэ май марь а унор рамурь а индустрией, декыт аяста ый превэзут ын тезисурь. Ла аша рамурь атырнэ, де тындэ, индустриа де продушря ғыртией ши цементулуй. Адевэрат требуинца ын ғыртие аша-й де маре кэ ной требуинкэ одатэ сэ прежудекэм путинца де а мэри плану дисфэшурэрий индустрией де продушря ғыртией ын пятилетка а трия. Тот аяста се атырнэ ши де продушря цементулуй. Ын пятилетка а трия ый ынсэмнатэ аша крештере де зыдире, кэ ной требуе ынкэ одатэ сэ прежудекэм ынтребаря деспре путинца мэририй програмей ши ын индустриа де цемент.

Ку о бэгаре де самэ май маре ши пэнла с'езд ши ла с'езд се фолосэ ынтребэриле дефокулуй, ши аяста-й педеплин ыницэлес. Ын тоатэ господэриа нородникэ деаму таре с'а арэтат неажунсу мэсурилор де аму а добындирий дефокулуй, неажунсу кэрбунилор, неажунсу нефтюлуй, ши деасэменя бэгаре де самэ ну ындеажунсла аша фелурь де дефок, ка торфу, сланций, сапроцелиций.

Тутутор ынтребэрилор естя ын пятилетка а трия требуе де дат бэгаре де самэ шей май сериоазэ. Ла шел спус ын доклад еу ой адаоже ну мулт.

Вой штиць, кэ ной ынсэмнэм дисфэшураря маре а индустрией ын району Волжий, дар пэн ын время дела урмэ дисфэшураря индустрией се тэрэгэна аишь ку неажунсу дефокулуй. Товарэшу Сталин специал а ынторс бэгаре де самэ ла требуинца де а луа мэсурь пентру добындиря кэрбунилор ын районеле, апроапе де Волга. Окупыиду-се ку лукру иста Комисариату Нородулуй де дефок ну демулт а ыннаинтат пропунеря деспре дисфэшураря добындирий кэрбунилор ын району Домбаровский а областей Чкалов. Товарэшу Каганович а алкэтуит пропунерь кореспунзэтоаре ши ын зылеле естя еле ау фост ынтэрите де Комитету Централ ши де Совету Комисарилор Нородулуй. Ын готэрыря яста пе Комисариату Нородулуй де дефок ыс пусе аша задэчь: ын району Домбаровский ын ану 1939 де ыншепут зыдиря а 10 шахте, ку путернишия деобште де 1 милион тоне, ыу ашея, ка 6 шахте сэ шие мынтуите ши дате ын эксплоатацие деаму ын ану иста афарэ де ашея. ый готэрыт ка ын районеле Полтава-Брединский ши Бородинский ын ану иста де ыншепут зыдиря а 4 шахте—ку путернишия деобште де 400 ний тоне; ын району Бер-Чогурский ый готэрыт де ыншепут зыдиря ын ану иста а 3 шахте—ку путернишия деобште де 300 ний тоне. Ын тоате районеле естя путернишия шахтелор ной ла сфыршиту анулуй 1942 требуе сэ шие де 7.700 ний тоне. Аяста а креа о базэ сериоазэ пентру ымбунэтэциря индистулэрий ку дефок а районулуй индустриал Орский ши а областелор дин Приволжье, ши деасэменя друмурилор де шер кореспунзэтоаре, каре аму се ындестулязэ ку кэрбунь, адушь де департе дин Кузнецк ши дин Донець.

Аяста-й нумай уна дин тьилделе нелуя, кыт де ыикордат требуе де апротьиет де дизлегаря задэчий деспре ындестуларя тутурор районелор экономише ку дефок, продус пе лок. Требуе ын тоате районеле темейнише економише де луат мэсурь пентру ындестуларя продушерий дефокулуй пе лок, пентру слобозыря деплинэ а транспортулуй дела транспортаря кэрбунилор дин районеле де департе. Требуе деасэменя ликвидат уна дин традицииле веть ын ындестуларя орашелор ку дефок. Пэн аму Москва, Ленинград ши алте ораше марь се ындестулязэ ку лемне ынтр'о мэсурэ маре, адусе пе друмуриле де шер. Ынкэркаря друмурилор де шер ку транспортэриле марь а лемнелор дин районеле де департе ын масштабуриле де аму а продушерий индустриале ын орашеле марь ый кутоту де несуферит. Товарэшу Богданов, каре а ешит ку кувынтаре аишь, а авут дрептате деплинэ, кынд ел требуе де оприт аша образнишие кум адушеря лемнелор ын Ленинград пе друму де шер дин районеле, каре се гэсеск де о ние ши май мулте километре дела Ленинград.

Ку аша старе ну се поате де ымпэкат. Аяста ый о рэмэшицэ де несуферит дин время шея, кынд масштабуриле транспортэрилор естя ау фост ку мулт май ништь. Трешеря пе ларг ла газификация ын орашеле марь а да путинцэ сэ не слобозым дела аша лукрурь экономик нефолоситоаре ка транспортаря лемнелор пе друмуриле де шер ла депэртэриле марь. Ку кыт май репеде ом фаше ной аста, ку атыта май дьине.

Трек ла ынтребаря деспре **господэрия де электрика.** Лукрулуй иста ши ла с'езд ши ын дискусия де ыннаинтя с'ездулуй с'а дат о маре бэгаре де самэ. Ел а кэпэтат о аскуцыре маре деатыта кэ шеринциле пе энергия электрикэ ау ынтрекут таре крештеря, каре есте ла ной а путернишилор станциилор электриче. Требуе, ка ной сэ дисфэшурэм ынтэрит зыдиря станциилор электриче нижлоший ши ну пре марь, да фэрэ де ашея, ам дат мэрсу деплин зыдирий станциилор электриче мэруите ындеосэль гидростанциилор мэруите. Ку тоту дрепт одатэ куаяста аратэ ла ашея, кэ зыдиря аестор станций электриче требуеште мэриря ынсэмнатэ а продушерий турбинелор, май алес гидротурбинелор мэруите. Ной сынтем дэторь ын плану пятилетний а трия сэ преведем аесте требуинць ынтр'о мэсурэ дестул.

Ын плану пятилетний а трия ун лок важник ы-л окупэ зыдиря гидростанцией дин Куйбышев. Зыдиря яста а кэпэтат деаму ун размах маре. Ноуэ не требуе сэ преведем ын плану пятилетний а трия ынфолосиря дряптэ а энергией электриче вниторе де о кантитате маре, пе каре ной ом прини-о дела гидростанциле дин Куйбышев. Требуе де превэзут зыдиря кореспунзэтоаре а ынтреприндерилор индустриале, зыдиря системей де иригацие, ындестуларя орашелор ку энергие электрикэ.

Дерынд ку аястэ гидрозыдире гигантикэ, о ынсэмнэтате важникэ аре зыдиря гидростанциилор ной де маштабу май ник. Ну демулт товарэшу Сталин специал а пус ынтребаря ыннаинтя Комисариатулуй Нородулуй де электрикэ тов. Первухин деспре зыдиря унуй шыр де гидростанций ла Донбас ши ла Урал. Донбасу аре требуинцэ маре де электроенергие адэугэтоаре. Апуй деше сэ ну ынфолосим пентру целюи иста рыу Донец, зыдинд пе дынсу уна орь доуэ гидростанций ну де маштабу гигантик, да де шеле, каре пот сэ дэе ну пуцинтикэ энергие электрикэ? Ну ажунже энергие электрикэ ын Свердловск ши ын Челябинск. Апуй деше сэ ну ынфолосим рыуриле Исеть, Чусовая, Миас, зыдинд ши аишь гидростанций? Ку аяста с'ар ши дат ун ажутор ынсэмнат Уралулуй ын ындестуларя ку электрикэ. Аша фел де задэчь требуе сэ-шь гэсаскэ оглиндиря лор ын плану пятилетний а трия.

Пе ынтребаря деспре зыдиря машинилор. Ынтребэрилор естя ну се поате сэ ну шие дат шей май сериоазэ бэгаре де самэ. Ной мержем пе линия ынтродушерий де май департе ши тот май ларжь а техниший де фрунте ын тоате рамуриле господэрией нородниште. Фэрэ мэриря маре де май департе а техниший, фэрэ мэриря де тотдеауна а нивелулуй техник, фэрэ ынфлосиря ын тоате мэсуриле а ажунсурилор дела урмэ а техниший лумешть,—ну се поате де гарантат рыдикаря маре де май департе требуиншьосе Униуний Советише а господэрией нородниште. Деспре тоате аестя мулт с'а спус ын дискусия де ыннаинтя с'ездулуй ши аишь ла с'езд. Ноуэ не требуе сэ организэм продушеря а мултор фелурь ной де машинь ши де инсталаре пентру фелуриte рамурь а господэрией нородниште. Май алес требуе де рыдикат ла о нэнциме кувенитэ зыдиря станоашелор. Требуе де адус ын орындуялэ продушеря апаратурий пентру кырмуиря автоматикэ тот а шелор гидростанций, пентру индустрия де текстиль ш. а. Требуе де организат продушеря инструментулуй механизат, каре десеорь пот сэ ынлокуяскэ инсталаря май мулт сложникэ ла завоаде, ын МТМ ш. а. м. д. Требуинца ын дисфэшураря де май департе а зыдирий машинилор ый таре маре ын тоате рамуриле господэрией нородниште.

Дар одатэ ку аяста требуе сэ не нумэрэм ши ку ашея. Де тындэ, пентру господэрия сэтяскэ требуе дизлегатэ проблема темейникэ де механизаре: ындестуларя а тутурор тракторелор ку инвентарь кореспунзэтор де прицеп де тракторе. Ной ынкэ ку мулт н'ам кэпэтат аяста, да требуе сэ кэпэтэм кыт се поате май рэпеде. Дар дрепт а спус аишь тов. Бенедиктов, кэ ну требуе де уйтат ши деспре инвентару де кай. Ку пэрере де рэу, деспре дынсу ын аний дела урмэ пуцинтел пе ынгрижем ши лукру иста с'а афлат несуферит де ын делэсаре.

Ын дискусия де ыннаинтя с'ездулуй ну пуцинтел ау горбит деспре дисфэшураря де май департе а продушерий де автомобиле, май алес, деспре продушеря автомобилелор де литражу ник. О готэрыре кореспунзэтоаре де кытре Комитету Централ ши Совету Комисарилор Нородулуй деаму ый принитэ. Комисариатулуй Нородулуй де Зыдиря нижлоший а машинилор ши кондукэторулуй ей тов. Лихачев ли с'а кувени сэ лукрезе сериоз, ка сэ ымплиняскэ задача, пусэ ыннаинтя Наркоматулуй деспре ыншепуту деаму ын ану иста а слобозырий автомобилелор советише де литражу ник. **(Аплодисменте).**

Деспре металургие, ние ну ни с'а вени сэ адаог мулт ла ашея, ще а фост спус ын доклад. Ын дискусия де ыннаинтя с'ездулуй с'а сублиниет требуинца скутирий марь ын тьелтуиря металурилор негре ши колорате, ши аяста-й кутоту дрепт. Ной требуе сэ фашем орындуялэ ши скутире готэрытоаре ын тьелтуиря чугунулуй, ын тьелтуиря оцэлулуй, ын тьелтуиря оцэлурилор калитативе, май алес ын тьелтуиря арамей ши алтор металурь колорате. Ла ной ынкэ аишь есте мулт фэрэгосподэрниише, пе каре требуе де ликвидат. Ын легэтурэ ку аяста ши деасэменя ын легэтурэ ку ынтребаря деобште деспре лупта ку тыиросыриле, дупэ пэреря ме, требуеск карева ындрумэрь адэугэтоаре ын тезисурь.

Пе химие. Ын тезисурь ый арэтатэ важниша лукрулуй газификацией. Требуе осэдьит де арэтат ын тезисурь ла требуинца дисфэшурэрий ку тоате мэсуриле а газификацией ын ораше. Афарэ де ашея, требуе де атрас бэгаря де самэ ла ынтребаря деспре ынгрэшеминтеле минерале. Ый таре требуиншьос де кэпэтат пуртаре май бунэ ку ынгрэшеминтеле минерале. Ыс де несуферит фактеле нумероасе, каре сынт аму, де тыиросирь марь а ынгрэшеминтелор минерале ын время транспортэрилор ши ын время пэстрэрий. Требуе де организат о луптэ готэрытоаре ымпотрива фэрэгосподэрниишией есть, да одатэ ку ашея, требуе де организат продушеря машинилор пентру ынтродушеря ынгрэшеминтелор ын грунт. Дин рамурь осэдьите а индустрией химише еу ой арэта аму нумай ла индустриа де асбест, ла требуинца дисфэшурэрий ей май грабнише, деспре каре кутоту дрепт а арэтат ын пресэ тов. Цалькович.

Пе продушеря мэрфурилор де ынтребуинцаря ларгэ. Комисару нородулуй а индустрией де текстиль тов. Косыгин, каре а ешит ку кувынтаре ла с'езд, а авут дрептате, ыннаинтынд ун шыр де требуинць деспре ажутор индустрией де текстиль дин партя алтор рамурь а господэрией нородниште. Ной сынтем дэторь ку тоате мэсуриле сэ субцынем рыдикаря кыт май рэпеде а индустрией де бумбак. Дар товарэший-текстильништь требуе сэ цые минте деспре ашея, кэ шед главник аишь атырнэ дела дыншь сынгурь, дела ашея, ка ей сэ ынтэряскэ ши сэ дисфэшуре рыдикаря продушерий ла фабришиле де текстиль, каре деаму с'а ыншепут. Товарэшилор текстильщишь ли есте время, ка сэ лепеде кутоту депиндериле веть рэле де а ну ымплини плану ши сэ стэе ын рындуриле шелор, каре пот лупта пентру ымплиниря ши супраымплиниря планурилор стабилите. Ну се поате де уйтат ши деспре аша лукрурь, ка продушеря колцунилор ши карпетшелор, деспре каре с'а арэтат ын пресэ.

Адевэрат, требуе дисфэшуратэ продушеря яста ши пе локурь, ла практикэ де мынтуит ку неажунсу аша лукрурь обишнуите ын господэрия ноастрэ. Ынсфыршит, деспре господэрия де пеште. Се поате нумай де адаос ла ашея, ше фост спус ла с'езд, кэ одатэ ку тоатэ требуинца де а да о бэгаре де самэ сериоазэ лукрулуй рыдикэрий марь ши май рэпеде а базелор темейнише де пеште ын Мурманск ши ындеобште ла анязэ-ноапте, ла Каспий, ын маря Азовэ ши ла Рэсэриту Депэртат, —басейнеле локале де апэ требуеск дисфэшурате ку тоате тыиуриле ши де пус лукру иста суб контролю ку бэгаре де самэ организациилор локале. Пе ынтребэриле индустрией де пеште требуе кытвай де дисфэшурат ындрумэриле, каре сынт ын тезисурь.

Деспре господэрия сэтяскэ:

Ын дискусия де ыннаинтя с'ездулуй ку о маре бэгаре де самэ с'ау фолосит ынтребэриле механизацией де май департе а господэрией сэтешть ши, ындеосэбь, ынтребэриле ынтродушерий тракторелор ши автомобилелор ку газогенераторе. Фэрэ де ашея, ку дрептате с'а пус ынтребаря деспре ымбунэтэциря сериоазэ а лукрулуй мештеришилор де машинь ши тракторе—МТМ. Ый время де префэкут МТМ ын ынтреприндерь адевэрате, каре лукрязэ нормал, не адукынд лукру лор нумай гириш ла задэнй де сезон. Ку дрептате с'а арэтат ыннаинтя с'ездулуй ши ын кувынтаря комисарулуй нородулуй де агрикультурэ тов. Бенедиктов ла с'езд ла требуинца де а ымбунэтэци организаря орындуирий пэмынтулуй. Ын интереселе ынтродушерий май рэпеде а севооборотурилор дрепте требуе де луат лукру орындуирий пэмынтулуй ын мыниле тарь а статулуй ши а-л финанса дин бюджету де стат.

Ынсфыршит, пе ынтребаря деспре **колхозурь.**

(*Сфыршит пе пажина 2*).

С'ЕЗДУ XVIII А ПАРТИДУЛУЙ КОМУНИСТ (а большевишилор) ДИН ТОАТЭ УНИУНЯ

Сфыршиту кувынтэрий де ынтьеере а товарэшулуй МОЛОТОВ

Ын дискусия де ынкаинтя с'ездулуй а фост спусэ пэреря, кэ аму требуе де апукат де организаря комунилор тындунтоаре. Авторулуй пропунерий естя ый с'а дат ун рэспунс кореспунзэтор ши ый с'а арэтат, кэ ел траже ну ын партя шея. Ла ной ши ын пятилетка а трия форма темейникэ а господэрией колхознише аши артелю сэтяногосподэреск. Ной ынкэ департе н'ам фолосит тоате путинциле а формей естя колхознише пентру рындикаря господэрией сэтешть, пентру рындикаря бунэстэрий цэрэнимий колхознише. Деатыта де трас аму ын партя комунелор, да ку атыт май мулт, де мутат центру бэгэрий де самэ дела артелю сэтяногосподэреск ла комунэ,—ынсамнэ а луа о позиционе недряптэ ши а се дизбате депе кале. Ка сэ ну шие ын ынтребаря яста ынкылиптурэ ын унеле капурь ын легэтурэ ку ашея, кэ, адика, с'а ыншепут ун период ноу, периоду трешерий трептате дела социализм ла комунизм,—требуе де спус готэрыт деспре ашея, кэ ши аму темелия нишкэрий колхознише рэмыне артелю. Алт лукру, кэ требуе ын лукру артелюлуй де ынкаинтат ун шыр де задэчь ной. Ла нумэру задэчилор естя фак парте урмэтоаре: ынтэриря де май департе а колхозулуй ши пропиетэций колхознише ши ликвидаря шюширилор ши кэлкэрилор ла сате а статутулуй артелюлуй сэтяногосподэреск ын партя господэрией де усадьбэ а колхознишилор. Требуе де кэпэтат, ка грижа деспре господэрия ажутэтоаре а колхозникулуй сэ ну се контрапуе задэчий темейнише—задэчий де ынтэриря колхозулуй ши а пропиетэций колхознише. Требуе ла практикэ де петрекут мэржинириле стабилите ын привинца пэмынтурилор де усадьбэ ши жителор индивидуале а осэдьицилор колхознишь ши де субцинут ку тоате тыпуриле ынтэриря де май департе организаторикэ господэряскэ а колхозурилор, пентру кэ нумай пе база яста—нумай пе база ынтэририй де май департе организаторикэ-господэряскэ а колхозурилор—поате сэ маргэ рындикаря адевэратэ а господэрией сэтешть ши сэ се рыдише рэпеде бунэстэря ши нивелу културал а цэрэнимий колхознише. Требуе деасэменя де ынтэрит лупта пентру ынтэриря дисциплиний колхознише ши де рындикат лукру кореспунзэтор де диштептаре ынтре колхознишь. Требуе, ынсфыршит, де ынфолосит май ларг форма де звено де организаря мунчий колхознишилор. Деспре ынтребэриле естя еу ам спус деаму ын доклад. Требуе де ынтродус адаожерь кореспунзэтоаре ши ын тезисуриле деспре пятилетка а трия.

Ше се атыриэ де транспорт, апуй ние-нь рэмыне сэ спун пуцинтел. Ын кувынтаря товарэшулуй Каганович с'а спус ындестул деспре задэчиле транспортулуй друмулуй де шер ши, ындеосэдь, деспре требуинца ынтэририй ынсэмнате де май департе а базей луй материале-технише. Ын плану пятилетший а трия задэчиле естя требуе сэ-шь гэсаскэ оглиндиря са деплинэ. Рэспунзынд ла записка принитэ, еу требуе сэ спун, кэ пентру пятилетка а трия ну се поате де нумэрат де актуалэ задача зыдирий друмулуй ноу де шер песте хребету Кавказулуй. Аму задача ый ын ашея, ка де мынтуит май рэпеде зыдиря друмулуй де шер Черноморскэя, каре а ушура ши а грэдьи легэтура Закавказьей ку Кавказу де Анязэ-ноапте ши ку центру. Ше се атыриэ де друму де шер Кировскэя еу требуе сэ ынтэреск, кэ пе друму иста де шер орши пусе колий паралеле дела Мурманск пэнла станция Сорока. Фэрэ де ашея, се фаше деасэменя друму де шер деакурмезишу пе линия Сорока—Плесецкая, каре унеште доуэ друмурь де шер дела анязэ-ноапте—друмуриле де шер Кировскэя ши Северная. Аяста а ынтэри легэтура Нордулуй ку центру, деасэменя а ажута а ынфолоси май дыне богэциле де пэдурь ши алтеле а Нордулуй европеян.

Деспре транспорт ши друмуриле де автомобиле. Пе тоатэ линия мэрг пропунерь де а ынтоарше о бэгаре де самэ сериоазэ ла автогосподэрие, ши аяста-й кутоту дрепт. Аму, кынд автомобиле стэ ла ной май мулте да ла сфыршиту пятилетший а трия орши деаму 1.700 ний, ынтребаря деспре ынфолосиря автотранспортулуй капэтэ о ынсэмнэтате маре. Ши аишь ку организаря май бунэ а лукрулуй ши ку ликвидаря фактелор нумероасе де фэрэгосподэрнишие ын ынфолосиря автотранспортулуй, ной ом фаше ун лукру бун ын интереселе господэрией нороднише. Ын время де май апроапе ынтребэриле ынтэририй контролулуй де стат ын партя автогосподэрией требуе сэ шие прекэтате специал ын Совету Экономик.

Пе зыдире.

Мулць грэеск деспре требуинца рындикэрий лукрулуй де продушеря материаделор де зыдире. Пентру аяста, дупэ кум штиць, ый алкэтуит ун наркомат специал. Дин алтэ парте, се аратэ ши ла требуинца алтей структурь а организацилор де зыдире. Ынтребаря, пусэ ла с'езд де кытре товарэшу Попков дин Ленинград, деспре даря тутурор организацилор де зыдире а господэрией де траемынт Советулуй дин Ленинград ти-й нера де се поате де дизлегат аша де ушор. Дар ын пропунеря яста есте о парте де дрептате, каре есте ын апэраря требуинций де алкэтуиря организацилор путернише територияле пе ынтребэриле зыдирий де траемынт дин сокотяла ликвидэрий трестурилор де ведомствэ пуцинтел путернише, каре финцазэ паралел. Кынд ной ом креа Комисариату Нородулуй пе ынтребэриле зыдирий, — да де аяста ной не апротьем, — атуншь ын партя аяста, фэрэ ындоялэ, с'а ынфиинца ынтр'о мэсурэ деплинэ трешеря ла организацииле солиде територияле де зыдире.

Ынтребэрилор прегэтирий кадрелор пентру господэрия нородникэ, прегэтирий специалиштилор ной, лукрулуй институтурилор штиинцифише-шершетэтоаре, рындикэрий гындулуй техник ши лукрулуй штиинцифик с'а дат о бэгаре де самэ сериоазэ ын дискусия де ынкаинтя с'ездулуй. Задэчиле, пусе аму де партид ын привинца интелигенцией ноастре социалисте, требуе сэ рыдише тоате ынтребэриле естя ла ун нивел мулт ку мулт май нант, декыт а фост аяста пэн аму. Ну се поате де ынтьис отый ла ашея, кэ ши ын партя штиинций, унде Академия де штиинць а Униуний РСС требуе с жоаше ролю де фрунте ши ар требуи сэ дэе тон дрепт кум ын лукру теоретик пе дисфэшураря штиинций советише де фрунте, аша ши ын легэтура практикэ а лукрулуй креатор а ынвэцацилор ку тоатэ дисфэшураря де план а господэрией ноастре нородниче ын пятилетка а трия, — ла ной ынкэ с ну пуцинтеле ынтребэрь недизлегате. Дар аму май мулт, декыт ынкаинте, се поате де трас нэдежде ла результате май буне ын партя аста, да аяста пентру господэрия нородникэ аре о ынсэмнэтате таре сериоазэ.

Дин ынтребэриле, каре ау май мулт характер деобште, принципал, деспре каре с'а спус ын дискусия де ынкаинтя с'ездулуй, ын доклад еу м'ам оприт, де тыиндэ, ла урмэтоаре: пе ынтребаря деспре ынлэтураря деосэдьиилор ынтре ораш ши сат, пе перспективеле ынлэтурэрий деосэдьиций ынтре мунка интелектуалэ ши мунка физикэ ши деасэменя, ынтр'о формэ скуртэ, ши пе ынтребэриле деспре дисфэшураря де май департе а колхозурилор, деспре ше аму ам фэкут ынсэмнэрь адэугэтоаре.

Ын дискусия де ынкаинтя с'ездулуй с'а спус деасэменя гынду деспре ашея, кэ арэтаря тезисурилор ла шиинца рэмынерий ын урмэ, каре есте, экономикэ а Униуний РСС дэла цэриле капиталисте де фрунте поате сэ стыриякэ о ынтьипуире недряптэ деспре Униуня Советикэ. Ла аяста с'а спус, кэ арэтаря тезисурилор ла нивелу экономик ну дестул а Униуний РСС ну се лягэ адика ку факту де ымбунэтэциря неклинтитэ а стэрий маселор трудитоаре ын Униуня РСС, ку атыт май мулт, кэ ши ын цэриле капиталисте, экономик май мулт дисфэшурате, старя маселор ларжь суб ыпрыурыря кризисурилор, безработицей ши сэрэшией ла сат се тот ынрэутэцеште. Ла аяста требуе де спус, кэ ын тезисурь ый арэтат дестул де лэмурит, ку ш темп рэпеде мерже крештеря бунэстэрий нородулуй ын Униуня РСС, ши ше фел де крештере маре пе виитор а бунэстэрий нородулуй ынсамнэ плану пятилетший а трия, май осэдьит ын легэтурэ ку мэсуриле ынсэмнате ынтр'ынсу пе рындикаря де май департе а нивелулуй экономик а цэрий ноастре. Дар тутурор ноуэ требуе сэ не шие ынцэлес, кэ, арэтынд ла аесте моменте позитиве, ной делок ну требуе сэ ынтьидем отый ла ашея, кэ нивелу экономик кэпэтат деаму а Униуний РСС ынкэ ну-й дестул. Ной ну требуе сэ ынтьидем отый ла ашея, кэ, ынтрекынд цэриле капиталисте ши пе темпуриле рындикэрий индустрией, ши пе нивелу деаму кэпэтат а техниший де продушере, ной ынкэ н'ам ажунс цэриле капиталисте де фрунте май дисфэшурате дупэ мэсуриле продушерий а унуй шыр де продукте май важнише индустриале, дакэ ом луа продушеря яста ын сокотялэ пе ун суфлет де локуиторяме. Ын легэтурэ ку мэримя таре маре а локуиторимий ноастре, пентру аяста се требуеште ну пуцинтикэ време, пентру аяста ной требуе ынкэ сэ лукрэм мулт. Дар ши ку аястэ задаче ной не-ом испрэжи ынтр'ун срок скурт, дакэ н'ом ынтьиде отый ла неажунсуриле ноастре, дакэ ом путе большевишешть сэ энтузиазмэм тындериле большевишилор ши а турор шетэценилор шинстиць а цэрий ноастре ла дизлегаря май рэпеде а зэдэчий темейнише экономише а Униуний РСС.

Дупэ докладу де даре де самэ а товарэшулуй Сталин, каре адынк штиинцифик а лунинат ынтребэриле деспре стат ши деспре интелигенция Униуний РСС дин пункт де ведере а дисфэшурэрий де май департе а теорией марксисте-ленинисте, ну-й требуинцэ а не опри ла орьше алте ынтребэрь деобште принципиале. Партиду аре аму о перспективэ большевикэ, лэмуритэ ын тот лукру, ла дизлегаря тутурор задэчилор дерынд.

Тоць товарэший, каре ау ешит ку кувынтэрь аишь, ау спус деспре рыдикаря шелор орь алтор рамурь а господэрией нородниче, шелор орь алтор райоане ши республике економише а Униуний РСС ши деспре рыдикаря господэрией нородниче а Униуний Советише ын ынтрегу. Адевэрат ын цара ноастрэ с'а стабилит рыдикаря неклинтитэ господэряскэ, культуралэ ши политикэ а **тутурор** рамурилор ши а **тутурор** райоанелор економише, каре ышь гэсеште экспримаря са ын рыдикаря политикэ, господэряскэ ши културалэ а тутурор республишилор ноастре ши а тоатей Униунь РСС ын ынтрегу. Плану а трийля де шиншь ань требуе сэ жоаше ун роль колосал организаторик ын рыдикаря яста ши ын крештеря де май департе а теорией економише а ынтрежий Униунь Советише де мулте националитэць.

Задача ноастрэ есте ын ашея, ка большевишешть де мобилизат сылиле **ла ымплиниря планулуй пятилетший а трия.** Ун ан,—ану ынтый а пятилетший а трия, деаму а трекут. Ын ану трекут ной ам добындит рыдикаре ну никэ а индустрией ноастре. Крештеря индустрией ын ану трекут а ажунс ла 11 процынте потрижит ку ану де май ынкаинте. Дар ной требуе сэ гарантэм темпуриь мулт май нанте а крештерий индустрией ноастре пентру ымплиниря планулуй пятилетший а трия. Пе ану 1939 ла ной ый принит плану крештерий индустрией ку 20 процынт. Задача, кум ведець, ый сериоазэ, ну ушоарэ. Ынсамнэ, ну се поате де прэпэдит время. С'езду XVIII а партидулуй а стырнит о рыдикаре маре ын маселе муншиторешть. Ын легэтурэ ку аяста с'ау рыдикат темпуриле продушерий индустрией ноастре. Ынкэ ну ын тоате рамуриле индустрией ной ымплиним педеплин плану анулуй иста, дар деаму ынтр'ун шыр де рамурь, ун шыр де ораше ши райоане се испрэжеск ку спор ку задэчиле лор. Рыдикаря де ынкаинтя с'ездулуй ын маселе муншиторешть, каре а дат деаму результателе сале ынсэмнате ын луна февраль, ной требуе сэ ле ынтэрим. Ной требуе сэ фашем тот пентру ашея, ка ымплиниря бунэ а планулуй нородник-господэрещ а анулуй 1939 сэ служаскэ лукрулуй де ымплиниря а ынтрегулуй план а пятилетший а трия. **(Аплодисменте).**

Ной требуе сэ лукрэм аша, ка дупэ пятилетка ынтый сталинистэ, каре с'а слэвит ку ымплиниря планулуй ынкаинте де срок, ши дупэ пятилетка а доуа сталинистэ, пе каре ной ам мынтуит о тот ку аша спор, ной сэ пут м зыше ку фалэ: ной ам луптат большевишешть пентру ымплиниря ши супраымплиниря пятилетший а трия сталинисте, ной ам гарантат бируинца ноуэ большевикэ ши атуншь пятилетка а трия ла практикэ а ши ашея, ше требуе е сэ шие,—о пятилетикэ ноуэ сталинистэ бируитоаре де рындикаря путерникэ а сылилор Униуний РСС **(Аплодисменте фуртуноасе, ынделунгате, тоць се скоалэ, ын зал рэсунэ стригэте „Ура".**

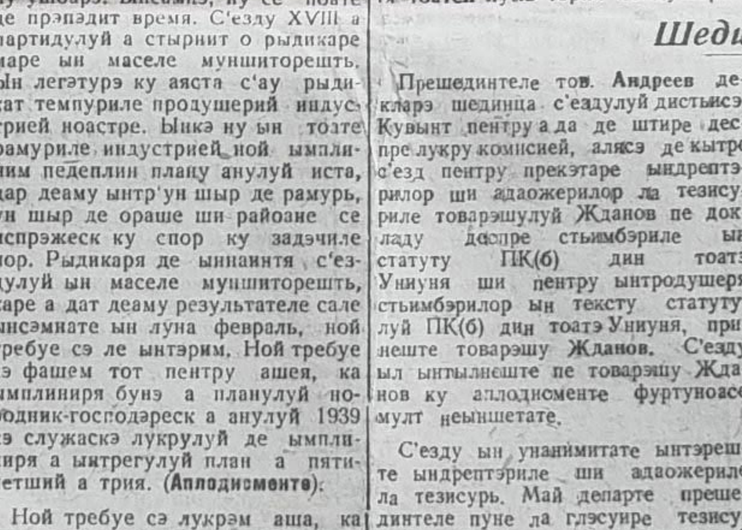

С'езду XVIII а партидулуй комунист (а большевишилор) дин тоатэ Униуня.

Пе фото: О групэ де делегаць а с'ездулуй XVIII а ПК(б) дин тоатэ Униуня (дин стынга спре дряпта) Т. В. Феодорова, М. М. Каганович, Герою Униуний Советише П. Д. Осипенко ши П. Н. Пичугина ын кулуареле с'ездулуй.

Фото де Ф. Кислов (Фотохроника ТАСС).

ЗЫЛЬНИКУ С'ЕЗДУЛУЙ

Шединца де диминяцэ ла 19 март

Доуэ зыле а прежудекат с'езду докладу товарэшулуй Жданов деспре стыимбэриле ын статуту ПК(б) дин тоатэ Униуня. Детот ын дебате ау ешит 21 оамень.

Ын унанимитате, салутынд тезисурile докладулуй, делегаций деамэрунцэлу се опре ла стьимбэриле ынтродусе ын статуту ПК(б) дин тоатэ Униуня, арэта ынсэмнэтатя лор колосалэ пентру ынтэриря де май департе а тэрией организационале а партидулуй большевик.

Ла шединца де диминяцэ ла 19 март прешединте тов. Щербаков й а дат кувынту ынтый секретарулуй комитетулуй де области а ПК(б)У дин Киев луй тов. Сердюк.

— Задэчиле грандиоазе а планулуй а трийля де шиншь ань,—спуне тов. Сердюк,—требуеск стьимбаря формелор организационале де лукру, требуеск стьимбаря кореспунзэтоаре а статутулуй партидулуй ностру.

Тов. Сердюк адуше ун шыр де факте, каре илюстрязэ трактэриле докладулуй. Ел спуне деспре ыншеркэриле душмэноасе, кынд комуништий шинстиць се да афарэ дин партид, кынд се прине суте де шерерь де клеветире пе оамений шинстиць.

Тов. Орлов (Москва) а повестит с'ездулуй деспре ашея, ку ше активитате маре политикэ ши темперамент большевик ау прежудекат комуништий тезисурile докладурилор товарэшулуй Молотов ши Жданов. Адунэриле де партид ау фост о демонстрацие стрэлушитэ а унитэций ши унирий маселор де партид ымпрежуру Комитетулуй Централ де партид ши товарэшулуй Сталин.

Ку маре бэгаре де самэ а аскултат с'езду кувынтаря луй тов. Митин (Институту луй Маркс—Энгельс—Ленин). Тов. Митин а сублиниет ынсэмнэтатя таре маре а докладулуй товарэшулуй Сталин, каре, ка ынфэцэштитору адевэрат а марксизмулуй креатор, а дат ун анализ стрэлушит этапулуй трекут ын дисфэшураря статулуй советик, а оглиндит ку прожектору гындирий сале геniале каля трешерий дела социализм ла комунизм. Товарэшу Сталин а дисфэшурат май департе ынвэцэтура марксизмулуй-ленинизмулуй деспре стат, а креат теория статулуй социалист.

Докладуриле товарэшилор Сталин, Молотов ши Жданов ынкэ ши ынкэ одатэ ау демонстрат ынкаинтя тоатей лумь тэрия кондушерий Комитетулуй Централ а партидулуй ностру.

— Аесте докладурь,—спуне тов. Митин,—ынкэ ши ынкэ одатэ аратэ ашей унире а теорией ши практиший, а кувынтулуй ши лукрулуй, воинций ши активитэций, каре есте калитатя де недизлитыт а партидулуй луй Ленин—Сталин.

Пе урмэ ку кувынт есэ секретару комитетулуй де области де партид дин Ташкент тов. Юлдашев. Ел спуне деспре неклинтиря принципурилор организационале а большевизмулуй, деспре требуинца стьимбэрий формелор организационале ын обстановка де с'а стьимбат. Тов. Юлдашев сокоате дрепт пропунеря тов. Жданов деспре ануларя категориилор ын время принирий ын партид.

Деспре диштептаря комунистэ а алкэтуинций де командирь ши красноармейць, спуне тов. Бирюков (члену советулуй милитар а Армией а дойля осэдьите наградитэ ку ордену Знамя Рошие).

Тов. Муругов, секретару комитетулуй де области де партид дин Чита, ынтьинэ кувынтаря са ынтребэрий деспре кадре.

Ку аплодисменте о ынтылнеште с'езду пе большевичка батрынэ тов. Землячка. Е спуне деспре Сталин—прелунжиторю гениал а лукрулуй луй Ленин. Товарэшу Сталин а дисфэшурат ши а прелунжит принципуриле ленинисте а лукрулуй организационал, ындеосэдь, принципу ленинист де ынкаинтаря ши крештеря кадрелор.

Тов. Землячка спуне деспре кондукэторий ной, вениць ла транспорту друмулуй де шер. Е нумеште нумеле начальнишилор друмурилор—а луй Кривонос, Огнев, а Зинаидей Троицкая, каре ынтр'о време скуртэ ау путут сэ капете ымбунэтэциря маре а лукрулуй ла участошеле кондусэ де ей.

Тов. Надежин (Кырмуиря политикэ а Флотулуй Милитар-Маритим) а оглиндит лукру организациилор де партид, а комисарилор ши органелор политише а Флотулуй Милитар—Маритим пе большевизаря алкэтуинций луй. Резултату лукрулуй иста се аратэ ын ынтраря оаменилор де фрунте а флотулуй ын партид.

Тов. Надежин дэ пропунерь практише пе доклад деспре стьимбэрь ын статут. Ел пропуне де организат диспэрцитурь милитаре пе лынгэ комитетеле де области, орэшенешть ши районале де партид. Ел сокоате де требуиньбоасе де ликвидат групеле де симпатизаньць. Аесте групе ну-с де требуинцэ ындеосэдь, ын флот еле с'ау афлат нетрэитоаре (нежизненными). Дин нумэру товарэшилор, приниць ын кандидаць де партид, нумай 2 процынте ау трекут пин групеле де симпатизаньць, ын ашей време кынд 98 процынте ыс приниць дин нумэру комсомолиштилор.

Тов. Вишниченко (Украина) сокоате дряптэ пропунеря луй тов. Жданов деспре ануларя требуинций де ынсушириря програмей партидулуй ын время ынтрэрий ын рындуриле луй. Аястэ требуинцэ де мулте орь ынгрэде каля ын партид оаменилор прециошь. Ын время принирий ын партид ын унелокурь се организа полит экзамене ынкуркате, нетребуиньбоасе. Де ынгрелат ынтраря ын партид а оаменилор девотаць луй а фост уну дин методуриле лукрулуй душмэнос, — спуне, базынду-се пе практика депе лок, тов. Вишниченко.

Ынтребэрилор лукрулуй ку комсомолу а фост ынтьинатэ кувынтаря маре а луй тов. Хоменко (Украина). Тов. Хоменко сокоате таре ла време пропунеря луй тов. Жданов деспре путинца принирий ын партид, ыншепынд дела врыста де 18 ань. Петрешеря ын вяцэ а пропунерий естя аре маре ынсэмнэтате пентру комсомол. Тов. Хоменко спуне, кэ дин пришина нормелор де принире, каре финцазэ аму сутe де ний де комсомолиштъ ку аний рэмын ын категория аша нумицилор „переростки".

Дупэ кувынтаря луй тов. Хоменко дебателе се опреск. Прешединтеле тов. Щербаков дэ де штире,кэ ын легэтурэ ку ашея, кэ ну-с контразишерь ымпотрива трактэрилор ши ынтьеерилор, арэтате ын доклад ши ын тезисуриле луй тов. Жданов, докладчику се ынлэтурязэ дела кувынту де ынтьеере.

С'езду ын унанимитате скоате готэрыре—тезисуриле луй тов. Жданов пе доклад деспре стьимбэриле ын статуту ПК(б) дин тоатэ Униуня де принит де темелие. Пентру прекэтэря ындрептэрилор ши адаожерилор ла тезисурь ши пентру ынтродушеря стьимбэрилор ын тексту статутулуй а ПК(б) дин тоатэ Униуня се алеже комисия ын алкэтуинца де 57 оамень, суб прешединца луй тов. Жданов.

Ку аяста се мынтуе шединца де диминяцэ а с'ездудуй ла 19 март.

Шединца де сарэ дела 20 март

Прешединтеле тов. **Андреев** деклярэ шединца с'ездулуй дистисэ. Кувынт пентру а да де штире деспре лукру комисией, алкэтуите кытре с'езд пентру прекэтаре ындрептэрилор ши адаожерилор ла тезисурile товарэшулуй Жданов пе доклад деспре стьимбэриле ын статуту ПК(б) дин тоатэ Униуня ши пентру ынтродушеря стьимбэрилор ын тексту статутулуй ПК(б) дин тоатэ Униуня, принеште товарэшу Жданов. С'езду ыл ынтылнеште пе товарэшу Жданов ку аплодисменте фуртуноасе мулт неыншетате.

С'езду ын унанимитате ынтэреште ындрептэриле ши адаожериле ла тезисурь. Май департе прешединтеле пуне ла гласуире тезисурile докладулуй а товарэшулуй Жданов ку ындрептэриле ши адаожериле принитe. Тезисурile докладулуй товарэшулуй Жданов ку ындрептэриле ши адаожериле ынтэреск ын унанимитате, ка готэрыря с'ездулуй.

Май департе с'езду, суб аплодисменте фуртуноасе, ынтэреште статуту партидулуй комунист (а большевишилор) дин тоатэ Униуня ын редакция ноуэ.

Прешединтеле товарэшу Андреев ый дэ кувынт товарэшулуй Молотов. Делегаций ыл ынтылнеск, стынд ын тыишьоаре, ку аплодисменте ынделунгате, каре трек ын овацй. Товарэшу Молотов дэ ла ынтэриря с'ездулуй ындрептэриле ши адаожериле ла тезисурь прекэтате де кытре комисие деспре плану пятилетший а трия де дисфэшураря господэрией нородниче а Униуний РСС. С'езду ынтэреште ындрептэриле ши стьимбэриле пропусе де кытре комисие ла тезисурь ши май департе ын унанимитате ынтэреште тезисурile товарэшулуй Молотов, ка готэрыря с'ездулуй. Залу аплодязэ фуртунос. Тоць се скоалэ ын тыишьоаре, рэсунэ стригэте «ура».

Май департе товарэшу Андреев дела нумеле Комитетулуй Централ а ПК(б) дин тоатэ Униуня дэ пропунере деспре алкэтуиря комисией пе стьимбаря програмей партидулуй комунист (а большевишилор) дин тоатэ Униуня ку ашея, ка програма ноуэ а партидулуй комунист (а большевишилор) дин тоатэ Униуня сэ шие датэ ла ынтэриря с'ездулуй дерынд а партидулуй.

Пропунеря деспре алежеря пе товарэшу **Сталин** прешединте а комисией пе стьимбаря програмей партидулуй се ынтылнеште ку ун тунет де аплодисменте. Делегаций се скоалэ ши фак овацие марелуй прелунжиторь а лукрулуй луй Ленин, организаторулуй бируинцилор большевише—товарэшулуй Сталин. Алкэтуинца комисией се ынтэреште де кытре с'езд ын унанимитате.

Ла сфыршиту шединций де сарэ с'езду а фост сэлутат де кытре делегация трудиторилор Республикий Автономе Советише Социалисте Татаре. Ку кувынтаре де сэлутаре а ешит инженеру-химик а заводулуй СК-4 тов. Амирханова. Ку маре энтузиазм е а дат де штире с'ездулуй деспре ашея, кум суб кондушеря партидулуй, ку ажутору марелуй нород рус креште фуртунос господэрия ши культура Татарией.

Кувынтеле стрэлушите ши кэлдуроасе де сэлутаре, спусе де дыса ын лимба материнэ, ын шинстя кондукэторилор партидулуй ши товарэшулуй Сталин се акопэр ку аплодисменте фуртуноасе. Дин тоате колцуриле залулуй рэсунэ стригэте: „Трэяскэ товарэшу Сталин, ура!" „Трэяскэ фрэцыя нороаделор Униуний РСС!".

Ку о осэдьитэ юбире ши кэлдурэ с'езду ынтылнеште делегация нумероасэ а лукрэторилор друмулуй де шер. Е ынтрэ ын зал ку оркестру сэу, знаме, дарурь. Ынтре делегаць—о групэ маре де бэець ку букете де флорь жий фрумоасе. Суб аршеле палацулуй дин Кремль рэсунэ таре марш лукрэторилор друмулуй де шер.

Кувынту ынтый се дэ машинистулуй вестит, аму ынлокуиторулуй начальникулуй кырмуирий де пародозурь а Комисариатулуй Нородулуй а друмурилор де шер товарэшулуй Макаров. Ел спуне деспре бируинциле транспортулуй друмулуй де шер а цэрий советише, нумеште нумеле шелор май бунь оамень, каре ау арэтат тылде де лукру стахановист-кривоносист. Кувынтаря плинэ де концинут а товарэшулуй Макаров ну нумай одатэ се ынтреруне ку стригэте ын шинстя марелуй вождь товарэшулуй Сталин ши наркомулуй юбит а лукрэторилор друмулуй де шер товарэшулуй Каганович.

Ку кувинте кэлдуроасе де сэлутаре се адресазэ кытре товарэшу Сталин машинисту бэтрын—орденоносу тов. Яблонский. Дела нумеле лукрэторилор друмулуй де шер ел ый дэ товарэшулуй Сталин моделю паровозулуй советик „ИС" ку вагоане.

Дела фемеиле транспортулуй друмулуй де шер есэ ку кувынт товарэша Чупакова. Е ку фалэ повестеште деспре ашея, кум фемеиле ку спор ынстэпынеск ку техника кондушерий паровозурилор, кум еле лукрязэ ын депоурь, ла станций ши ла алте участоше а транспортулуй.

— Де о ынтымпларе де бэтэлие, кынд оамений ноштрий с'ор требуи пе бронепоездурь,—зыше товарэша Чупакова,—ной ом путе сэ-й ынлокуим.

С'езду аплодязэ кэлдурос лукрэторелор друмулуй де шер—патриотшелор патрией социалисте.

Кувынт принеск коптьний лукрэторилор транспортулуй друмулуй де шер. Ораторий мититей май кэ нишь ну се вэд де дупэ трибунэ. Товарэший Молотов ши Каганович ку ынгрижирс ле дэу лор скауне дин президиум. Коптьний деасэменя повестеск деспре спорурile лор. Ей деклярэ деспре ашея, кэ ын время ынтре с'ездуриле XVII ши XVIII ау фост зыдите 12 друмурь де шер коптьилэрешть, кэ коптьний лукрэторилор друмулуй де шер се ынвацэ ши вор сэ шие тот аша машиништъ, ка Кривонос. Ку дарурile мамелор лор коптьний се порнеск ын президиум, унде ый ынтылнеште пэринцэштъ товарэшу Сталин ши члений президиумулуй. Коптьний дэу букете де флорь. Тот залу мулт ши фуртунос аплодязэ. Рэсунэ стригэте; „Ура луй Сталин!", „Трэяскэ мареле машинист а локомотивулуй революцией товарэшу Сталин!".

Делегаций с'ездулуй кэлдурос ый петрек пе лукрэторий друмулуй де шер. Рындикынд сус мына, ынць е рэмас бун ку дыниий товарэшу Сталин.

(ТАСС).

С'ЕЗДУ XVIII А ПАРТИДУЛУЙ КОМУНИСТ (а большевишилор) ДИН ТОАТЭ УНИУНЯ

Дебате пе докладуриле де даре де самэ: а Комитетулуй Централ а ПК(б) дин тоатэ Униуня — тов. СТАЛИН, Комисией Централе де ревизие — тов. ВЛАДИМИРСКИЙ, делегацией Комитетулуй Централ а ПК(б) дин тоатэ Униуня ын Комитету Ымплинитор а Интернационалулуй Комунист — тов. МАНУИЛЬСКИЙ

Кувынтаря товарэшулуй МИКОЯН

Товарэшь, с'езду XVIII а ПК(б) дин тоатэ Униуня а окупа ун лок осэдьит де маре ын история партидулуй ностру.

Ла тоате с'ездуриле де ынаинте партиду се ынделетнише ку ашея, кэ ынсэмна мэсурь де организаря бируинцей социализмулуй. С'езду XVIII—аиста-й шел динтый с'езд а партидулуй ностру, каре аре путинцэ, ынлок де а ынсэмна мэсурь де организаря бируинцей социализмулуй, сэ констатезе ын готэрыриле сале бируинца социализмулуй ын дара ноастрэ ши сэ ынсэмне, кэ дара ноастрэ а ынтрат ынтр'ун период ноу де дисфэшураре, ын периоду мынтурий зидирий обштей социалисте фэрэ класурь ши трешеря трептатэ дела социализм ла комунизм. Яка деше аист с'езд а ши с'езд де кырнире пентру тот партиду ностру. С'езду а принит аистэ путинцэ, мынэнинд ла ашея, кэ Комитету ностру Централ а дус партиду ностру пе каля ленинистэ, кэ ын фрунтя Комитетулуй Централ стэ товарэшу Сталин. (Аплодисменте).

Ынтызынд ынкэ ун капитол а историей партидулуй ностру, капитолу луптей пентру социализм ши дистызынд ун капитол ноу де луптэ пентру бируинца деплинэ а комунизмулуй, с'езду ностру аре путинцэ сэ дэе де штире лумий, ынтрежь, кэ: ын Униуня РСС ый ликвидатэ эксплоатация омулуй де кытре ом ши-с нимишите пришиниле, каре наск класуриле; нороаделе цэрий ноастре ыс ынтр'уните ынтр'о фамилие стрынс унитэ фрэцаскэ а шетэценилор егаль ындрептурь а патрией социалисте; цара ноастрэ динтр'о царэ рэмасэ ын урмэ, аграрэ, с'а префэкут ын зеше ань ынтр'ун стат индустриал шел май маре ын луме; цэрэнимя ноастрэ де мулте милиоане ынтр'о време таре скуртэ а реконструит вяца са пе орындуяла социалистэ ши, ынарматэ ку статуту колхозник сталинист, рыдикэ культура ши авуция са.

Яка деше, товарэшь, о осэдьитэ ынсэмнэтате аре декларая товарэшулуй Сталин деспре ашея, кэ ла ной «ый ынфэптуитэ ын темей фаза ынтый а комунизмулуй—социализму». Яка деше ной ку дрепт деплин путем сэ нумим с'езду ностру XVIII а ПК(б) дин тоатэ Униуня с'езду социализмулуй, каре а бируит, с'езду де кырнире дела социализм ла комунизм. (Аплодисменте фуртуноасе).

Периоду ынтре шеле дела урмэ доуэ с'ездурь май алес се деосэбеште ку ашея, кэ ноуэ не-а спорит сэ дископерим ши сэ нимишим куйбуриле контрареволуцией — банделе троцкисте-бухаринисте, сэ нимишим бубоаеле ку пуюй пе трупу партидулуй ностру, ын резултат ла ше партиду а стат ынкэ май таре, сэнэтос ши путерник ши с'а унит ымпрежуру Комитетулуй сэу Централ, ымпрежуру товарэшулуй Сталин, ка нишьодатэ. (Аплодисменте фуртуноасе, тоць се скоалэ).

Докладу де даре де самэ а товарэшулуй Сталин есте ун факт де о важнишие таре маре истори кэ. Товарэшу Сталин ку тоатэ сыла де ынкрединцаре, ынцэлес ши лэмурит а повестит деспре трешерие шеле май греле, пе каре ле-а фэкут партиду, деспре ашеле бируинць грандиоазэ, пе каре ле-а кэпэтат ши а ынсэмнат сыла ши тэрия цэрий ноастре ын ымпотривопунере капитализмулуй, каре чутрезэште, ын ымпотривопунере лумий капиталисте, каре се рупе ын быкэць де контразышериле де недизлегат ши бэтэлиile сынжероасе, каре дук ненорошире ши руинаре маселор нороднише.

Докладу товарэшулуй Сталин а фост ну нумай даре де самэ деспре ашея, ше а фост, аист доклад есте о превederе гениалэ, о директивэ а партидулуй ностру пе мульць ань ынаинте.

Май мулт де ашея, докладу товарэшулуй Сталин есте о ымпунере ын теория комунизмулуй, шел май прециос дар а товарэшулуй Сталин с'ездулуй ностру XVIII а ПК(б) дин тоатэ Униуня.

Яка деше докладу де даре де самэ а товарэшулуй Сталин букурэ ши ынсуфлецеште партиду ностру ши тот нороду ностру ла бируинць де май департе а комунизмулуй. (Аплодисменте фуртуноасе).

Периоду ынтре с'ездуриле XVII ши XVIII а ПК(б) дин тоатэ Униуня ый богат ну нумай ку бируинциле таре мэрь а партидулуй пе фронту зидлирий социализмулуй—аист период есте таре ынсэмнат ын история партидулуй ностру дин пункт де ведере а дисфэшурэрий теорией, есте периоду ынфлоририй теорией комунизмулуй.

Товарэшу Сталин ын время са де тот дрепт а ынсэмнат рэмынеря ын урмэ пе фронту теоретик. Ши яка, кынд те уйць ла шей шиншь ань трекуць дупэ с'езду XVII, везь, кум пас дупэ пас се ликвидя аистэ рэмынере а ноастрэ ын урмэ ын теорие. Ын аний ештя де кытре партид, ыс алкэтуите патру документе историше таре мэрь ши таре важнише, каре ор трэи вакурь.

Дупэ с'езду XVII товарэшу Сталин, ымпреунэ ку члений Комитетулуй Централ, ымпреунэ ку колхозничий фрунташь, а алкэтуит Статуту артелюлуй сэтяногосподэреск. Аист Статут спуне деспре ашея, кум требуе сэ трэяскэ дупэ орындуяла социалистэ цэрэнимя де мулте милиоане, каре а ынтрат ын колхозурь. Неавынд нишь о практикэ, принитэ дела историе, товарэшу Сталин а путут ку о превederе гениалэ сэ ынобштяскэ практика де о време скуртэ, каре а фост ла ной а лукрулуй колхозурилор ши а пус ашеле темелий, пе каре се зыдеште социализму ын сат. Шел главник ын Статуту артелюлуй сэтяногосподэреск ый ын ашея, кэ товарэшу Сталин а путут сэ уняскэ дрепт ынтр'ынс интереселе персонале а колхозничилор ку интереселе обштешть, субпунынд шел персонал шелуй обштеск. Я аистэ ымпреунаре а дат вое де ынтэрит дупэ строю колхозник цэрэнимя де 100 милиоане ши субпунынд шел персонал шелуй обштеск, сэ рыдише тот май сус ши май сус темелия обштяскэ.

Статуту Сталинист а артелюлуй колхозник ну нумай аз есте о Конституцие, каре акционязэ а веций колхознише, а орындуелий колхознише, да ынкэ мульць ань пэнла бируинца комунизмулуй а ши знаме пентру цэрэнимя колхозницкэ. Ши ну нумай пентру ной, оамений Униуний Советише. Кум нумай а арунка депе сине жугу капитализмулуй цэрэнимя слобозытэ а цэрилор капиталязмулуй, дакэ е а вре сэ ынтиницезе кум дар де зыдит вяца са ноуэ, е а ши слободэ дела ыншеркэрь луньжь ши а гэсы ын аист статут Сталинист а веций колхознише рэспунс ла ынтребаря, кум сынгурэ сэ зыдяскэ вяца цэранулуй слобод, кум сэ зыдяскэ социализму ын сат.

А дойля документ, каре аре о ынсэмнэтате колосалэ теоретикэ, аиста-й Конституция Униуний Республишилор Советише Социалисте, деасэменя алкэтуит де товарэшу Сталин, каре есте одатэ ку ашея, ун мануал а теорией марксизмулуй-ленинизмулуй, ши каре а стат о карте пентру фолосире де фиекаре зы де тоць оамений кэртурарь а Униуний Советише ши муншиторий ынаинташь а тоатей лумь.

Ынсфыршит, а патра лукраре теоретикэ а партидулуй ностру есте ашей парте а докладулуй товарэшулуй Сталин ла с'езду иста, унде се спуне деспре Стату социалист ши интелигенция советикэ.

Ын теория ноастрэ а фост ун брешь пе ынтребаря деспре стату социалист. Фэрэ ындоялэ, аист брешь н'а путут сэ ну ынрыурезе ши пе лукру ностру практик. Товарэшу Сталин а ликвидат аист брешь ын теория марксизмулуй-ленинизмулуй ши не-а дат ын докладу сэу ынвэцэтура деспре стату социалист ши интелигенция советикэ. Ку аиста партиду ностру ку ажутору товарэшулуй Сталин а ликвидат аму педеплин рэмынеря ын урмэ пе фронту теоретик ши партиду ностру-й ынармат аму дин тоате пэрциле ку теория марксизмулуй-ленинизмулуй, теория штиницыфикэ, креаторий кэрея сынт Маркс, Энгельс, Ленин ши Сталин. (Аплодисменте фуртуноасе ынделунгате).

ЫНТРЕБЭРИЛЕ ПРОДУШЕРИЙ МЭРФУРИЛОР ДЕ ЫНТРЕБУИНЦАРЯ ЛАРГЭ ШИ ТОВАРООБОРОТУЛУЙ

Товарэшу Сталин ын доклад сэу а спус деспре крештеря индустрией ноастре, деспре ашея, кэ ной ам ажунс ши ам ынтрекут цэриле капиталисте дупэ темпурile ши дупэ техника продушерий ши тот аишь а пус ынтребаря деспре продушеря продуктелор пе суфлет де локуториме. Аистэ акцентаре ну пе мэрима абсолютэ а продушерий, да пе ун суфлет де локуториме се фаше ла ной де ынтыя датэ. Ной сынтем деприншь сэ потрижим аша: де тыилдэ, ын Англия се продук 7 милиоане тоне де чугун, ной продушем 15 милиоане, врасэзникэ, окупэм локу ынтый потрижит ку Англия. Товарэшу Сталин пе мульць й-а скэлдат ку апэ рэше. Аиста-й таре бунэ апэ фолоситоре пентру унеле капурь шербинць (ынжиорареа веселэ ын зал). Таре мульць зык аша: дакэ ной окупэм локу ынтый орь а дойля лок ын луме, ынсамнэ тот ый дыине, се поате де лиништит. Уний господарнишь се ашазэ пе о коастэ, се фудулеск, сокот, кэ де грэдыит ну-й ынкотр'о. Дар унде-й рэспунсу ла ынтребаря—деше ла ной мэрфурь н'ажунг?

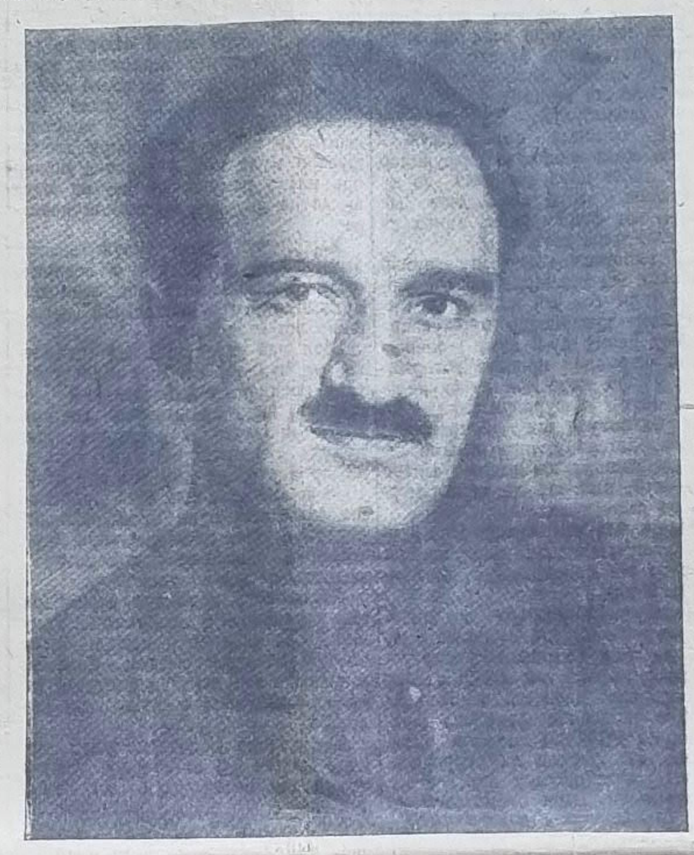

Яка ла аистэ ынтребаре а дат рэспунс товарэшу Сталин. Товарэшу Сталин а арэтат, кэ ной пе продушеря абсолютэ окупэм ун лок таре солид ын луме, требуе, деатыта, де путут фаше спорurile ноастре ун трамплин пентру бируинць ной, ун рычаг а партидулуй ностру пентру луптя ноуэ, пентру спорурь ной, да ну де лиништит, кум аиста ар фаше уний. Спорурile ноастре-с аша де марь кэ задача де а ажунже ши а ынтрече цэриле главнише капиталисте ын партя продушерий пе ун суфлет де локуториме ый апроапе де диалегаре.

Аиста се атырнэ ну нумай де металургие, электростанций ши ындеобште де индустря гре. Аиста педеадрепту се атырнэ ши де индустрия де гранэ ши ушоарэ ши продушеря тутурор мэрфурилор де ынтребуинцаря ларгэ.

Товарэшу Сталин ну нумай ола тэ сублинне требуинца дисфэшурэрий продушерий мэрфурилор де ынтребуинцаря ларгэ пентру локуториме, фининдкэ товарэшу Сталин тоатэ время не аминтеште деспре задача ноастрэ—«грижа деспре ом».

Ла конфэтуира дин тоатэ Униуня а стахановиштилор ын ноябрь ану 1935 товарэшу Сталин а спус:

«... Социализму поате сэ бируяскэ нумай пе база продуктивитэций ыналте де мункэ, мулт май нантэ, декыт ын время капитализмулуй, пе база изобилией де продукте ши орь ше фел де лукрурь де ынтребуинцаре, пе база вецей авуте ши культурале а тутурор членилор обштей».

Яка аист лозунг деспре изобилия продуктелор ши мэрфурилор де ынтребуинцаря ларгэ, ной требуе сэ-л ынфэптуим ку тоатэ ынкордаря. Ишь ной май ынтый де тоате ши май мулт декыт тоате не ынтылним ку лукру индустрией ушоаре, ындеосэбь, ку лукру индустрией де текстиль.

Мэкар кэ, индустрия ушоарэ ын ынтрегу а дат крештере а продукцией сале ын пятилетка а доуа ку 82 проценте, е, тотуш, плану сэу ну л-а ымплинит.

Ын индустрия ушоарэ бичо ностру главник—аиста-й рэмынеря ын урмэ а индустрией де текстиль ши май ку самэ а шелей де бумбак, да ын аистэ рамурэ де продушере, шел май главник, ый рэмынеря торсулуй, фининдкэ дупэ бумбаку пе каре ыл авем, ной ам путе сэ дэм ындустул торс ши торсу ар мерже ши ла лукрурь де цэсэтурь ши трикотаж, ла аиста, дакэ н'ар ажунже фэбришиле де стат де трикотаж ши цэсут,—ар ши путут фолосыте путинциле грандиоазе а кооперацией де мешкэрие.

Ын индустрия кондушерий индустрией де текстиль деасэменя а ыншепе а да резултателе сале ши, требуе де трас нэдежде, кэ Комисару Нородулуй а Индустрией де Текстиль—т. Косыгин а путе сэ-й ынвеце пе текстильщишь а лукра большевишешть.

Ку ынтребаря рыдикэрий ынтрешерий ынтре текстильщишь с'ау апукат ши организациile локале де партид а райоанелор текстиле, май ку самэ Комитету де Области де партид дин Иваново, унде тов. Седин организазэ текстильщиний ла бируинць ной ши деаму мулцима колосалэ де фэбришь а областей Иваново ымплинеск ши супраымплинеск планурile сале.

Се поате де трас нэдежде, кэ текстильщиний ор лепэда депринderя са, каре с'а ынрэдэшинат—програма ну де ымплинит ши ор ынсуши депринderя ноуэ—програма ын фиекаре датэ де ымплинит акурат. (Аплодисменте).

Еу ну м'ой опри ла старя тутурор рамурилор индустрией ушоаре ши де гранэ, ла крештеря колосалэ а продукцией, ши май алес а индустрией де гранэ каре а ымплинит кум пятилетка ынтый, аша ши а доуа ыннаинте де ток, ажунгынд ши ынтрекынд ын пэтря техникэ ши дупэ темпурile продушерий цэриле главнише а капитализмулуй.

Еу реес дин ашея, кэ комисарий нородулуй а рамурилор кореспунзэтоаре а индустрией ушоаре ши де гранэ ор еши аишя ши ор спune с'ездулуй кум ый старя индустрией, аша ши задэчиле ей.

Ние ни с'а венит сэ стэу ла горбэ ку уний лукрэторь—бэрбаты ши фемея ыс окупаць ла лукру рэспунзэтор. Фемея се жэлуеште: —„Ненорошире". Да ше есте? Пуцин кышлигаць, орь ше?—„Ну, кышлигэм дыине, бань сынт ындистул, мынцэным путерий советише". Ын ше дар ый ненороширя? —Ну путем гэси прислугэ, сынтем невоиць сэ рупем време дела лукру рэспунзэтор, ка де испрэжит ку господэря де касэ пе прегэтиря мынкэрий ш. а." Е а спус деспре аиста ку о мэрнэ адевэратэ. Пентру дынса аиста-й ненорошире, дар аистэ „ненорошире" есте нороширя тотулуй ностру нород советик, норошире деатыта, кэ аша-й реконструитэ вяца маселор нороднише, аша а крескут авуция локуиторимий, кэ ну се поате де гэсыт оамень ынтр'ун нумэр дестул, каре с'ар ынвои сэ шие прислугэ, лукрэторе де касэ, деатыта, кэ ну-й безработицэ, ну-й невое. (Аплодисменте).

Дар еу требуе сэ-й мэрнеск кыте пе шиневай ши сэ спун, кэ аистэ „ненорошире" ши ынпаинте а креште тот май мулт ши май мулт, пентру кэ нороду ностру норокос май департе ынкэ май пуцинтел а дори сэ маргэ ын прислугэ, ши дыине а фаше (Рысете).

Ше дар ынтьеерь дин аиста? Де лукрат ла службэ требуе, ну тоць пот сэ шие акасэ, ла кухне. Есте путинцэ деплинэ де ешит дин аистэ старе. Се поате де фэкут аша, ка оамений сэ поатэ лукра ла службэ ши сэ поатэ сэ ну айбэ акасэ пороель марь ку прегэтиря мынкэрий ши ын господэря де касэ.

Ын лукру иста ной мулт не-ам ынвэцат ши требуе ынкэ сэ не ынвэцэм ла американь. Атуньь, кынд ла американь ынкэ а фост ынфлорире, ну ажунже путере де мункэ, атуньь ши прислугэ а фост греу де ынэнит. Атуньь американий ау дисфэшурат ашеле рамурь а индустрией, каре ушурязэ господэрия де касэ.

Ше требуе сэ фашем ной пентру аиста? Требуе де лэржит продушеря плителор де газе ши электрише, посудей ындэмынэ, инсталэрий обишнуите пентру спэлату посудей, пылесосурилор, рефрежераторилор де касэ ш. а. Требуе де дисфэшурат мрежа спэлэториилор обштешть ши курэциря химикэ а ымбрэкэминтий, мештериile де токниря ынкэлцэминтий, мештериile пентру утюжиря ымбрэкэминтий ш. а. м. д. Ын Москва ши Ленинград деаму-й дисфэшуратэ дупэ тыпу американ организаря мрежий ларжь де мештерий механизате де токнире, унде, дакэ де организат дыине лукру, да аиста ной пентрu ши требуе сэ фашем,—апуй се поате де ынтрат ын мештерие, де дат папуший ла токнире, й-ор токни ын 15—20 минуте, да ын время яста те уйць—костюму ыць утюжеск, да ту шезь ши шитешть газета. (Рысете, аплодисменте).

Требуе де лэржит мрежа де быкэтэрий обштешть. Деше ной ну путем фаше аиста? Ши ын партя яста стэ задача „де ажунс жи де ынтрекут" ши ной требуе май рэйеде сэ ажунжем, нумай декыт. (Аплодисменте).

Ын рамура продуктелор де гранэ требуе де дисфэшурат ын тот ларгу продушеря продуктелор де гранэ гата ши прегэтите пентру мерт ши прэжыт, де тыилдэ, завтраше гата ускате дин попушой, грыу ши орез, сосиски, кырнац, фелурите консерве—де карне, лапте, легуме ши фрукте; мустурь де томат ши фрукте, легуме ындьецате ши консервате, шерте ушурел—попушой, фасуле верь ши нэут; бифштексурь круде ши котлете, деасэменя котлете гата, пеште курэцыт де ыннаинте ла завоаделе де пеште ш. а.

Индустрия ноастрэ де гранэ ый прегэтитэ педелин пентру дизлегаря задэчий естя.

Ку кыт а крескут индустрия ноастрэ де гранэ, се поате де жудекат мэкар дин урмэтоареле цыфре: консерве ыс продусе ын ану 1937—877,2 милиоане банше ынлок де 484,6 милиоане банше ын ану 1932; кырнац ши копчёнкэ ын ану 1937 ый продус 326 ний тоне ынлок де 59,2 ний тоне ын ану 1932; котлете ын ану 1932 ну с'ау продус, да ын ану 1937 ау фост слобозыте 56 милиоане котлете; филе де пеште ындьецате ын ану 1932 деасэменя ну с'ау продус, ла ын ану 1937 ыс слобозыте 129 ний центнере; мустурь ау ыншепут а продуше дин ану 1937 ши тэрын ану иста ау дат 4,8 милиоане банше.

Дин аиста се веде, кэ ши ын продушеря продуктелор де гранэ гата ши прегэтитэ де метоаделе американе ын Униуня РСС ыс фолосите, дар пэн ше ынкэ ын масштабурь, ну дисгуле пентру аша царэ, ка а ноастрэ. Аша, де тыилдэ, ла комбинату де карне дин Москва се продуше ын фиекаре зы пэнла 300 тоне де фелурите продукте де кырнац ши сосиски, май мулт де 800 ний котлете гата, 15—17 тоне де пельмени; ла кытевай фэбришь дин Москва а Комисариатулуй Нородулуй а индустрией де карне ши ланте (нелуындь ын сокотялэ быкэтэриile ши ресторанеле) ын фиекаре зы се продуше вара 55—60, да ярна ла в'о 25 тоне де мороженое.

Задача се адуше ла ашея, ка лукру иста де дисфэшурат ын тот ларгу ши ну нумай ын Москва ши Ленинград, Харьков ши Киев, Баку ши Тбилиси, да ши ын тоате алте ораше. Тоате путинциле пентру аиста сынт де фаць. Требуе сэ тражем нэдежде, кэ комисарий ной а нородулуй—а индустрией де гранэ—тов. Зотов, индустрией де карне ши ланте тов. Смирнов ши индустрией де пеште тов. Жемчужина, ла каре есте ши штиницэ, ши густ ла лукру, ши дистулэ энергие,—с'ор испрэжи ку задача яста, ши деграбэ ла ной а ши изобилие, изобилие адэвэратэ де продукте де класу ынтый де марка советикэ. (Аплодисменте).

Пентру ашея, ка господинеле де касэ сэ поатэ трэи май дыине ши сэ н'айбэ невое де прислугэ, май требуе ынкэ, ка индустрия ушоарэ, рамуриле де кусут, ынкэлцэминте ши де галантерее деасэменя сэ се прындэмынезе ла требуинциле локуиторимий, сэ факэ мэсурile ши фасонуриле требуиншьоасе де ымбрэкэминте ши ынкэлцэминте, ши сэ избэжяскэ господинеле де касэ дела требуинца де а коасэ сынгурь орь де а префаше ымбрэкэминтя гата кумпэратэ.

Продукция индустрией ушоаре а дат ын ану 1937 крештере потрижит ку ану 1932: пе трикотажу де деасупра—276 проценте, пе алдыторииле де трикотаж—447,8 проценте, пе лукруриле де колцунэрие—223 проценте ши пе ынкэлцэминте—182 проценте, дар аиста ынкэ-й таре ши таре неындестулэтор, дакэ н'ам уйта, кыт ый де мултэ ла ной локуиториме ши ше шеринцэ маре е ыннаинтязэ пе мэрфуриле естя. Осэдьитэ рамынере маре авем пе линия калитэций лукрурилор естя.

Индустрия ушоарэ требуе сэ слобоадэ тоате мэрфуриле де галантерее, каре не сынт требуиншьоасе, ын ашел нумэр ши де калитатя нантэ. Псэне ну ли-й рушине лукрэторилор индустрией ушоаре, кэ дакэ, сэ зышем, дакэ ла фемее сынт колцунь бунь, апой спун—„кред кэ-с де пеште границэ". Деше ну се поате ла ной де слобозыт май мулць колцунь бунь? Орь луаць, ун галстук буп,—спун—„кред кэ-й де пеште границэ",

(Сфыршит пе пажина 4)

С'ЕЗДУ XVIII А ПАРТИДУЛУЙ КОМУНИСТ (а большевишилор) ДИН ТОАТЭ УНИУНЯ

Сфыршиту кувынтэрий тов. МИКОЯН

Май ынаинте аша а фост ку мэрфурile де гранэ. Дакэ се винде в'о бэутурэ бунэ орь ликьор, зыше—„парижан", орь дакэ сосиски буне, — „немцэшть", шампанский бун—зыше — „француз". Аму ла ной ын партя продуктелор де гранэ есте тот советик—ку калитате ну май рэ, да ын мулте ынтымплэрь май буне, декыт шеле де песте границэ. Деше дар сэ ну фашем аша, ка колцуний бунь сэ шие ну де песте граница, да колцуний советишь, галстуший бунь сэ шие ну де песте границэ, да советишь, тоате мэрфурile де ынтребуинцаря ларгэ сэ шие ла ун нивел орь май буне декыт моделеле де песте граница?

Задача яста пентру ной ый ушор де дизлегат. Ной ам дизлегат зэдэчь гигантише. А фост ку плэшере де аскултат, кынд тов. Ворошилов а спус деспре ашея, кэ ын 5 ань цара ноастрэ а дат Армией Роший 8 милиоане де кай прин мотоаре. **(Рысете).**

А фаше аяста се поате ши време пентру аяста мултэ ну требуе. Требуе ун ан—дой максимум пентру ашея, ка де пус ла кале луку иста, ши а ши ла ной продукция де класа ынтый де ынтребуинцаря ларгэ. Требуе, ка организациile локале де партид а орашелор индустриале сэ се ынтьее ын лукру иста.

Совету экономик с'а апукат деаму де лукру иста, а субскрис моделеле де песте граница де мэрфурь, а алкэтуит организация, каре-й тьямэ пе господарний ши ле спуне: „Путець вой фаше аяста орь ну? Дакэ путець, фэгэдуим де дат премие, ом да крузыме, лукраць". Деаму кытевай суте де завоаде ау луат моделеле де песте граница, ау ынтьеет контракте пе ынсушира лор ши лукрязэ. Деграбэ ом аве десетше ши суте де нумирь де мэрфурь пе шеле май буне моделе де песте граница, да де продушеря советикэ.

Требуе де рыдикат калитатя мэрфурилор пэнла нивелу нант. Требуе де фэкут аша, ка сэ ну сэ унте май мулт ла мэрфурile де песте границэ. Требуе де фэкут аша, ка ну мэрфурile дин Париж ши Лондон, да шеле дин Москва ши Ленинград сэ шие шеле май буне. Ши аяста се поате де фэкут. Дакэ наркомлегпромовций в'ор сэ шие большевишь адевэраць, ей требуе сэ дизлеже задача яста ынтр'ун срок май скурт. Май врею ынкэ сэ атраг бэгаря воастрэ де самэ ла ун лукру. Ла ной господарний ыс бэлуиць таре. Цара ноастрэ ый песте самэ богатэ ку фелуритэ крузыме, бумбак кыт врей де калитатя нантэ, ин—кыт врей де калитатя нантэ. Бумбаку де сорту май жос ы-л ляпэдэ, рэмэшициле ле ляпэдэ, гындеск кэ, рэмэшицилор аша ли се каде сэ шие рэмэшиць. Да песте границэ штиу а фаше дин рэмэшиць тот аша мэрфурь, ка ши дин крузымя бунэ. Деше дар ной ну фолосим рэмэшицile естя? Ше фел де бэлуире? Ши ной путем сэ ле фолосим, ши ной путем сэ фашем аяста, нумай кэ не-ам рэзбэлуит. Мулць господарнишь ыс бэлуиць, да требуе де пус пе дыншь ка сэ лукрезе кум се каде.

Ше ам фэкут ной ын партя яста? Дупэ сфату товарэшулуй Сталин ын ану трекут ной ам деклараг премий господарнишилор пентру ынфолосиря бумбакулуй де сорту жос. Еу ам аму штирь дела Комисариату Нородулуй а индустрией ушоаре, кэ ын время шея, кынд май ынаинте рэмэшициле бумбакулуй де сорту май жос креште, аму еле с'ау скуртат таре.

Ынсамнэ, требуе нумай де апукат, ши ла ной ор ши де тоате. Требуе сэ луптэм нумай пентру ашея, ка дин рэмэшиць де фэкут мэрфурь, атуншь ла ной а ши май мултэ крузыме ши мэрфурile ор ши май ефтине. Пэн ше ын индустрия ушоарэ нишкэриле ын партя яста ыс песте самэ жоасе.

Аму, кынд комисариателе нородулуй ыс ымпэрците, индустрия де текстиль де-о парте ши шей ушоаре де-о парте, требуе дэ трас нэдежде, кэ индустрия ушоарэ ши комисару ей а нородулуй тов. Лукин с'ор апука кум се каде де ынслужиря локуиторимий ку мэрфурь де кусут, трикотаж, галантерее ши де ынкэлцэминте.

Требуе де авут ын ведере, кэ сынгурь комисариателе нородулуй а индустрией де гранэ ши шелей ушоаре ну готэрэск задэчиле де ындистуларя локуиторимий. Мулте мэрфурь ле продук комисариателе нородулуй а индустрией греле ши тоате алтеле комисариате а нородулуй де индустрие деасэменя продук мэрфурь де ынтребуинцаря ларгэ. Де тьилдэ, патурь де метал ши мебель, часорнише, радиоприймнише, пластинше, патифоане, велосипеде, рефрежераторе, посудэ де метал, линигурь ши алтеле фак фелурите комисариате а нородулуй, фак комисариателе нородулуй а индустрией греле ши локале. Оцелуриле неружинитоаре ши никелируите,—тоате аестя мэрг пентру мэрфурь де ынтребуинцаря ларгэ ынтр'о мэсурэ маре. Ной требуе сэ кэпэтэм ашея, ка комисариателе естя а нородулуй сэ ну се уите ла мэрфурile де ынтребуинцаря ларгэ, ка ла ун лукру де рынду а трия, ка ей сэ се окупе ку продушеря мэрфурилор де ынтребуинцаря ларгэ кум се каде.

Товарэшу Сталин а спус ла с'езду XVII а партидулуй.

„... 6) Де дисфэшурат продушеря мэрфурилор де ынтребуинцаря ларгэ пин тоате комисариателе нородулуй господэрешть.

7) Де дизлегат индустрия локалэ советикэ, а-й да путинцэ де а арэта инициативэ ын лукру продушерий мэрфурилор де ынтребуинцаря ларгэ ши а-й да ажуторю де ку путинцэ ку крузыме ши нижлоаше".

Требуе де спус дрепт, ну ындистул ымплиним ындрумаря яста а товарэшулуй Сталин, пентру кэ путинциле ыс колосале, требуинциле ыс марь, да-й фэкут ынкэ пуцин.

Товарэшу Сталин а арэтат деаму цыфре, каре спун деспре крештеря колосалэ а товарооборотулуй ын царэ, ын ораш ши сат. Да требуе сэ спунем дрепт, кэ требуинциле локуиторимий, бунэстаря материалэ ши венитурile локуиторимий креск май рэпеде, декыт се дисфэшурэ товарооборотy, де аишь авем рупере ынтре темпуриle крештерий требуинцилор ши товарооборотулуй. Яка деше ной требуе сэ ынтэрим товарооборотy, сэ луэм мэсурь сериоазе пентру а ымбунэтэци тыргуяла.

Комитету Централ ши Совету Комисарилор Нородулуй специал с'ау окупат ку ымбунэтэциря тыргуелий ла сат, ку ынтэриря лукрулуй кооперацией де ынтребуинцаре. Ау фост ынтродусе стьимбэрь сериоазе ын лукру Центросоюзулуй, ши аму кооперация де ынтребуинцаре а ыншепут а ымбунэтэци лукру сэу. Май ынаинте ау шезут аколо дэунэторь, да аму ын фрунте сынт пушь оамень шинстиць.

Ын тыргуяла орэшенякэ аму се веде деаму о оарекаре ымбунэтэцире, да ыс слабе ынкэ кадреле, ынкэ ну-й организаря требуиншьоасэ ка задэчиле пусе сэ ле дизлеже дыне. Задэчиле естя ла ной ынкэ ыс ынаинте ши требуе, ка организациile локале сэ се апуше сериоз де ымбунэтэциря тыргуелий, пентру кэ Наркомторгy ши Центросоюзy сынгурь ну-с ын старе сэ се испрэжякэ ку лукру иста дин центр.

А фост о ынкылшитурэ ын прецурь, ын ашея, кэ прецуриле де слобозыре се ынтэре де гуверн, да прецуриле де розницэ се стабиле пе локурь—де тыргуялэ, РайПо, СельПО, прин стабилиря адаожерилор пе прецу де вынзаре пентру тьелтуелиле одэугэтоаре, тьелтуелиле пе транспорт ш. а. Десеорь аяста а фост темелие пентру рэуфашере. Кыць требуеск калкуляторь, ка де калкулят тот аяста дрепт.

Аму лукру иста л-ам ындрептат ку ашея, кэ пе май мулте мэрфурь Гуверну а ынтэрит прецурь готэрыте де розницэ ши кумпэрэтору поате сэ контролезе прецуриле дупэ прейскурантеле, ынтэрите де совету экономик, пе каре ниме н'аре вое сэ ле стьимбе.

А фост ынкылшитурэ деасэменя ын прецуриле де вынзаре а индустрией де текстиль, ын результат ла ше индустрия пе унеле сортурь де мануфактурэ а авут педеасупра кышлигулуй, да пе алте сортурь—пагубе марь де план. Господарний се стэруе сэ супраымпликэ асортименту, ши сэ ну ымплиякэ асортименту, каре дэ пагубэ, да асортименту де пагубэ пентру ной ну-й май пуцин важник, декыт шел де дэ педеасупра кышлигулуй.

Аму тоате аестя-с ындрептате де кытре Гуверн.

Ла ной се атраг ку универмагуриле мэшкате. Вор сэ айбэ универмагурь май марь декыт ын Америкэ, да ноуэ еле ын моменту де аму ну ни се потрижеск. Ноуэ не требуе сэ авем май мулте магазине нижлоший ши мэрунте, ымпрэштыете пе териториile орашелор ши районелор.

Товарооборотy ла ной а крескут ку 178 проценте, да мрежа магазинелор а крескут нума ку 25 проценте. Пуцин. Требуе де зыдит май мулте дудьень.

Ынкэ май рэу ый ку складуриле де тыргуялэ. Одатэ ку крештеря колосалэ а товарооборотулуй мрежа де складурь а крескут ын время де 5 ань нумай ку 35 проценте. Складурь ыс пуцинтеле, мэрфурile се пун ну аколо унде требуе, унеорь, се стрикэ, неажунсу складурилор фаше базэ пентру рэуфашерь ши фурэшюнь.

Ын центреле депэртате складуриле се требуеск май ку самэ пентру ашея, ка де цынут запасу мэрфурилор де ынтымпларе, дакэ ынтырэые ку адусу мэрфурилор, пентру ашея, ка де алес асортименту ши де ындистулат магазинеле ши де организат тыргуяла фэрэ ынтреруперь.

Товарэшу Сталин а атрас бэгаря ноастрэ де самэ ынкэ ын ану трекут ла ашея, кэ Наркомторгy ши Центросоюзy тыргуеск май ку охотэ ын районеле централе ши фэрэ охотэ адук мэрфурь ын провинций. Да ын провинция ноастрэ се фак лукрурь песте самэ важнише, ын провинция яста се гэсеск мулте ынтреприндерь индустриале, аколо се продуше пыне ши культуриле технише.

Ынтр'о готэрыре специалэ а Комитетулуй Централ ши Советулуй Комисарилор Нородулуй деспре аяста с'а спус, кэ: «Мыцэнинд крештерий маре а продукцией а господэрией сэтешть кум а господэрией де гряуцэ ши житеритулуй, аша ши а культурилор технише, шеринциле локуиторимий цэрэнешть пе мэрфурile де ынтребуинцаря ларгэ креште ну ку быле, да ку шясурь. Ынтре алтеле, органеле Наркомторгулуй ши май алес а Центросоюзулуй игнорязэ сату ши унеле центре ну штиу шеринциле сатулуй ши фэрэ охотэ адук мэрфурь».

Пентру а ындрепта старя яста ши пентру а ымбунэтэци тыргуяла деобште ын сат ши ын центреле депэртате май алес, ын время яста с'а фэкут мулт, дар май есте ынкэ де фэкут ун лукру маре ынаинте, пентру ашея, ка армия де лукрэторь де тыргуялэ а ыншепут а лукра большевишешть.

ЫНТРЕБЭРИЛЕ ТЫРГУЕЛИЙ ДЕ ДИНАФАРЭ

Товарэшь, дацы-нь вое сэ фак кытева ынсэмнэрь пе ынтребэриле тыргуелий де динафарэ.

Тыргуяла ынтренородникэ а суферит аша стьимбэрь дин рэдэшинэ, каре ау авут лок ын результату ситуацией ын цэриле капиталисте, арэтатэ де кытре товарэшу Сталин ын докладу сэу. О парте де цэрь, ка Германия, Италця ши алтеле, деаму ау трекут ла экономика времий де бэтэлие. Алте цэрь, богате ку валютэ, фак уний пашь ын ындрептаря аста ши мэрг тот пе аястэ кале. Мулте цэрь ау ынтродус опириря экспортулуй валютей сале ши стьимбулуй ши слободей стьимбулуй пе валюта стрэинэ, невоинд сэ тьелтуяскэ выручка дела виндеря мэрфурилор тот ын аястэ царэ, да дакэ сэ ну тьелтуяскэ, апуй с'о лэсе ын банкурь ын фел амурцит, адика сэ финансезе цара аста.

Аму тыргуеск деаму ну нумай ла бирже, ын концерне ши ын фирме, да тыргуеск ын кабинетеле миништрилор гувернелор буржуазнише. Аму деаму ну-й атыт конкуренция фирмелор привате готэрэште ше марфэ, каре лок сэ окупе ла рынок, кыт мэсуропунериле де стат пе аскунс ши дископерите, ши контрактеле деспре контингентеле де експорт ши импорт ынтре стате—куй, кыт ши де каре мэрфурь сэ импортезе.

Деаишя, ый рекрештеря тот май аспрэ а ынтребэрилор тыргуелий де динафарэ ын политика де динафарэ а цэрилор.

Ын тыргуяла ноастрэ де динафарэ се вине сэ не нумэрэм ку ашея, ше фел де режим а тыргуелий де динафарэ ый стабилит ын ашей орь алтэ царэ ши ше фел де атырнэрь политишe фиинцазэ ынтре Униуня РСС ши цэриле естя, фиинджэ атырнэриле де тыргуялэ, характеру купринсулуй лор, се гэсеште ын атырнаря ненижлоштэ дела атырнэриле политише. Деаишя-й фелуритатя характерулуй контрактелор ши ынвоелилор де тыргуялэ, ынтьеете ынтре Униуня РСС ши алте цэрь.

Де кытре ной ыс ынтьеете ын время дела урмэ ун шыр де контракте. Ын деосэбь конворбириле, каре с'ау петрекут ын куржеря унуй ан ынтрег ынтре Униуня РСС ши Италия, ну демулт с'ау мынтуит ку искэлиря ынвоелий деспре купринсу оборотулуй де тыргуялэ ку аястэ царэ. Ый ынтьеет деасэменя контракт де тыргуялэ ынтре цара ноастрэ ши Польша.

Бируинца социализмулуй ын Униуня РСС дин рэдэшинэ а стьимбат характеру тыргуелий де динафарэ а Униуний. Каре-с стьимбэриле естя?

Ын пятилетка I балансу ностру де тыргуялэ де динафарэ ши плэтире а фост ынкордатэ. Ын периоду дела ану 1928 пэн ын ану 1932 балансу тыргуелий де динафарэ а Униуний а дат пасив 465,5 милиоане доларь американь, да ын щей дела урмэ 5 ань, дин ану 1933 пэн ын ану 1937, ынтьеинд ши ану 1937 ной ам авут 455,3 милиоане доларь американь де сальдо актив. Ынаинте, кынд ной ам фост сэрашь де валютэ, ной десеорь луам кредит таре скump, дела фелуритe банкурь, фирмеле рупе депе ной проценте марь, мулць дела еле ау ымбогэцит. Ной аму ну нумай кэ ам пэрэсит а не фолоси ку аша кредитурь, да ка сэ ну плэтим проценте марь не дынселе, не-ам стэруит ынаинте де време сэ плэтим аесте кредитурь. Ной ам ыншепут а кумпэра май мулт пе бань гата, ка сэ ну плэтим май мулт декыт прецу. Ной аму десеорь не ынлэтурэм дела кредитуриле, пе каре ноуэ не ле пропун, да ле луэм атуншя, кынд еле с ефтине ши ни сэ дэу пе ун срок ынделунгат.

Ын периоду, кынд ной ынкэ ерам рэмашь ши сэрашь, ла ной ынкэ н'а фост дисфэшуратэ зыдиря ноастрэ де машинь, да индустрия а требуит де зыдит нумайдекыт, ной ам фост невоиць сэ кэрэм песте границэ мултэ крузыме ши продукте де гранэ, ын каре сынгурэ авусем невое ши кэрам деатыта, ка сэ кэпэтэм валютэ, дар пе валютэ сэ кумпэрэм станоаше пентру индустрие, инсталаре пентру завоаделе де тракторе ши автомобиле.

Ной ам экспортат де тьилдэ, ын ану 1933 37,2 ний тоне де унтурэ де житэ, 23,300 тоне де олой, 19 ний ящише де оуэ, 2,3 ний тоне де бекон ши 5 ний тоне де пэсэрь.

Ной аму ну экспортэм ништь унт де вакэ, ништь олой, ништь оуэ, ништь бекон, ништь пэсэрь, фиинджэ дэржим ынтребуинцаря динунтру ши ын магазинеле ноастре мерже тоатэ крештеря адэугэтоаре деасэменя ши ашеле продукте де о калитате таре бунэ, каре мерже ынаинте ын эскпорт. **(Аплодисменте).**

Некэтынд ла крештеря маре а продукцией де бензин, газ, минерэу де шер ши унеле алте мэрфурь, экспортаря лор ый никшурать орь ку тоту-й опритэ. Аесте мэрфурь деасэменя ыс ындрептате пентру ынтребуинцаря динунтру.

Аму, ку бируинца социализмулуй цара атыт а ымбогэцыт, кэ поате сэ се идэе вое сэ ласэ пентру сине тот, ше-й требуиншьос, да сэ экспортезе нумай рэмэшициле (излишки).

Цара ноастрэ аму-й атыт де путерникэ ын партя экономикэ, кэ е фэрэ импорт поате ын темей сэ ындестулезе требуинциле сале. Импорту, май ку самэ, се ынфолосеште де кытре ной пентру дисфэшураря мулт май форсатэ а шелор орь алтор рамурь, ку ше пе зыуа де аз не дэу вое путинциле ноастре.

Характеру импортулуй ностру заслужеште деасэменя о осэдьитэ самэ, фииндкэ ынтр'ынс ый май мулт импорту инсталэрий де машинь ши станоаше.

Шел май стрэлучит ый ын ашея, кэ, де тьилдэ, ын ану 1928 греутатя спецификэ а инсталэрий де машинь, каре се импорта ын привинца продушерий советише динунтру а инсталэрий естя алкэтуе 43 проценте, да аму ын ану 1937-1938 а ажунс пэнла 0,94 проценте, ши ну атыта прин никшураря импортулуй, кыт прин лэржиря продушерий советише динунтру а машинилор ши станоашелор.

Аяста есте доведиря стьимбэрилор гигантише а экономиний Униуний РСС, каре спун деспре ашея, кэ ной адевэрат сынтем царэ индустриалэ ши ынтр'ун масштаб колосал продушем машинь ши станоаше.

Ын цэриле капитализмулуй кризису адуше да никшураря экспортулуй ши импортулуй. Да ла ной аре лок о оарекаре никшораре а експортулуй ши импортулуй, мынцэнинд мэририй продушерий пе база ынтребуинцэрий лэржате. Де тьилдэ, с'а никшорат импорту металурилор пегре дела 908 ний тоне ын ану 1932 пэнла 145 ний тоне ын ану 1938. Аяста ну деатыта, кэ ной ынтребуинцэм май пуцин метал. Ну, ла ной ынтребуинцаря металулуй а крескут таре. Лукру-й ын ашея, кэ а крескут деасэменя продушеря советикэ а металурилор. Ной импортэм каучук натурал олякэ май пуцин декыт ануй 1928-1929, дар ынтребуинцаря каучукулуй а крескут ын кытева орь.

Орь яка чай, импорту кэруя с'а никшурат. Ын ану 1932 ной импортам 15.900 тоне, да ын ану трекут, 1938, ам импортат нумай 13 ний тоне. Ынтре алтеле ынтребуинцаря чаюлуй ын царэ ну с'а ништурат,—е а крескут таре, ши, кум товарэшу Чарквиани а спус аишь, кынд тоате туфеле сэдите де чай ор да роадэ деплинэ, ной ом опри кэрату чаюлуй ши тьелтуиря валютей пентру кумпэраря луй. Ын ану 1932 ынтребуинцам чай 16.500 тоне, динтр'ынс советик нумай 600 тоне, да ын ану 1938 ам ынтребуинцат 20 ний тоне чай, динтр'ынс чай советик 7 ний тоне. Да тов. Чарквиани а спус, кэ ла сфыршиту пятилетший а трия ей се гэтеск сэ дэе 20 ний тоне де чай советик нумай дин Грузия, дар чай продуше ши Азербайджан.

Аму ной авем чаю ностру, ла аяста, чаю ностру ый тот аша, ынкэ май бун, май ку густ, пентру кэ аист чай ый советик, чаю ностру, да ну де дупэ границэ. **(Аплодисменте).**

Тот аша — ной май пуцинтел кумпэрэм де дупэ границэ фрукте де цитрус ши ну деатыта, кэ никшурэм ынтребуинцаря, ла ной ынтребуинцаря креште дин ан ын ан, да деатыта, кэ ле приним дин Грузия лунноасэ. Ла ной сынт грэдиниь ынфлоритоаре ку копашь де алэмый, мындарине ши потрокале, каре ау дат ын ану 1938 240 милиоане унитэць, да ын ану 1939 ор да пэнла жумэтате милиард де унитэць, дар песте кыцьва ань, кынд копаший сэдиць ор креште, с'а путе де авут май мулт де 2 милиарде фрукте де цитрус деаколо, унде ынаинте домне цынгарий ши малярия ши унде стэпыне сэрэшия сатулуй. Комуништий дин Грузия ын фрунте ку тов Лаврентий Берия ау фэкут ун лукру стрэлушит ын Грузия дела Асфинцыт, унде деаму аму осэдьите ундьераше ыс май буне декыт Калифорния ши ну-й дупэ дялурь время шея, кынд ла ной а ши Калифорния ноастрэ советикэ май бунэ декыт шей американь. **(Аплодисменте).**

Ной стьимбэм методеле де лукру а тыргуелий де динафарэ ын партя ымбунэтэцирий, ындеосэбь стьимбэм методеле плэнуирий.

Деаму-й пус капэту ынгуеноширий тыргуелий де динафарэ ку елементе де шпионаж дэунэтоаре, каре фолосэ нижлоашеле де стат пентру а-й грэби пе мыршавий троцкишть.

Ной ом кэпэта ашея, ка ын тоате органеле Комисариатулуй Нородулуй а тыргуелий де динафарэ ла орьше службэ песте границэ сэ шадэ ынфэцэштиторь контролаць, пэнла капэт девотаць путерий советише, ынфэцэштиторь достойнишь Униуний Советише ши ка ей сэ ынфэцишезе о крепосте де неапротьует пентру капитализм, пентру лукру луй де дискомунере, пентру ыншперкэриле де шпионаж а разведшелор стрэине.

Ной алежем аша фишьорь крединшьошь а патрией ноастре пентру лукру дупэ границэ, ка ной сэ не путем фэли ку лукрэторий советишь де дупэ границэ. (Аплодисменте).

АЛЕЖЕРЯ КАДРЕЛОР ШИ КОНТРОЛАРЯ ЫМПЛИНИРИЙ

Товарэшь, спорurиле партидулуй ностру ар ши фост мулт май марь декыт ашеля, не каре ной ле авем аму, дакэ ной ам ши лукрат май дыне, дакэ лукру организационал а партидулуй педеплин с'ар гэси не ашел нивел, не каре се гэсеште линия политикэ а партидулуй ностру.

Владимир Ильич ынтотдеауна спуне кэ шел главник ын лукру, кынд ый де фацэ линия дряптэ,—есте алежеря кадрелор ши контроларя ымплинирий. Тот аяста не аратэ ноуэ товарэшу Сталин.

Тов. Сталин ла с'езду XVII де партид ун капитол специал ын докладу сэу а ынтьинат контролэрий ымплинирий ши алежерий кадрелор. Аиста ну-й капитол обишнуит дин доклад, аяста-й о ынвэцэтурэ ынтрягэ пе ынтребаря организационалэ, аяста-й штиинца организационалэ а большевизмулуй.

Ной ынкэ ну путем пэнла капэт сэ лукрэм большевишешть. Дар, нумай доринцэ де а лукра большевишешть ый пуцин. Требуе де пердиштептат пе сыне, требуе де фэкут ун характер, ка дакэ контроларе,—апуй систематикэ.

Яка ше а спус товарэшу Сталин ла с'езду XVII:

«Дупэ ашея, кынд ый датэ линия дряптэ, дупэ ашея, кынд ый датэ готэрыря дряптэ а ынтребэрий, спору лукрулуй атырнэ дела лукру организационал, дела организаря луптей пентру ынфэптуиря ын вяцэ а линией партидулуй, дела алежеря дряптэ а оаменилор, дела контроларя ымплинирий готэрырий органелор кондукэторае. Фэрэ аяста линия дряптэ а партидулуй ши диэлегэриле дрепте рисказзэ сэ суфере пагубэ сериоазэ. Май мулт декыт ашея: дупэ ашея, кынд ый датэ линия дряптэ политикэ, лукру организационал готэрэште тот, ын ашела-ш нумэр ши соарта сынгурей линией политише, — ымплиняря ей, орь прэвэлиря ей... Шел главник ын лукру организационал есте **алежеря оаменилор ши контроларя ымплинирий».**

Ка де кондус кум се каде, требуе ну нумай де прегэтит дизлегаря дряптэ а ынтребэрий, дар ши де луат мэсурь пентру гарантаря ымплинирий, де порунчит ымплиняря оаменилор май ку самэ контроляць, де контролат мэрсу ымплинирий, де аместекат ын мэрсу ымплинирий, де ынтродус ындрептэрь кореспунзэтоаре, дакэ еле се диктязэ де требуинцэ, пэнше лукру ну-й фэкут пэнла капэт.

Да я ла ной десеорь аша се ынтымплэ: ор скри о готэрыре бунэ (а скри о готэрыре бунэ, аяста, дыне ынцэлес, ый ун лукру маре), пе урмэ трек ла а дойля готэрыре бунэ, да кум а треше ымплиняря готэрырий ынтый,—ну се интересазэ.

О готэрыре бунэ—негарантатэ ку ымплиняря—аяста-й о ымпушкэтурэ ын дешерт. Ла практикэ десеорь готэрыриле се префак ын ымпушкэтурэ дешартэ, деатыта кэ ын время готэрырий ну-с луате мэсурь пентру гарантаря ымплинирий, ну-с инструктаць ымплиниторий, ну се петреше контроларя ымплинирий ын мэрс.

Аша практикэ, одатэ ку тоате стрикэ кадреле, пентру кэ еле се депринд ла неымплиниря орь ла ымплиниря непунктуалэ а готэрырилор органелор де май сус. Ше лукру болшевик, дакэ се скоате готэрыре бунэ ши ну се петреше ын вяцэ? Се принеште рупере ынтре кувынт ши лукру, да товарэшу Сталин не ынвацэ пе ной, кэ ла болшевик ну требуе сэ шие ништь о рупере ынтре кувынт ши лукру, требуе сэ шие кореспундере деплинэ ынтре кувынт ши лукру, да дакэ ной н'ом гаранта контроларя ымплинирий —а ши рупере нескэпатэ.

Де тьилдэ, кум контролязэ оамений? Контролязэ анкета ши-й тот. Дрепт, анкета требуеште, дар псене се поате нумай пе анкетэ де контролат ому? Дар яка контроларя бунэ, систематикэ а ымплинирий а арэтат, шине лукрязэ дыне, шине-й ленос, шине-й шинстит, шине-й саботажник ши бюрократ, шине-й ку совесте, шине-й способник ши шине-й фэрэ нэдежде, пе шине требуе де ынаинтат ши де ындемнат ши де шине требуе де избэжит.

Ын шей дела урмэ дой-трий ань партиду аре спорurь осэдьит де марь ын партя рыдикэрий лукрулуй организационал, ын партя ындемнэрий лукрулуй организационал а партидулуй пэнла нивелу линией политише. Пэн ше ной ынкэ ну путем сэ спунем, кэ ной педеплин ам ликвидат рэмынеря ын урмэ а лукрулуй организационал дела линия политикэ, дар спорurиле кэпэтате де партид ын рамура яста, ынфэптуиря трептатэ ын вяцэ а ындрумэрилор товарэшулуй Сталин ла с'езду XVII деспре алежеря кадрелор ши контроларя ымплинирий,—требуе сэ не гарантезе рыдикаря лукрулуй организационал тот пе ашей тряптэ пантэ де дисфэшураре, пе каре-й рыдикатэ линия политикэ а партидулуй.

Товарэшь, не ной аму ништь ку ун фел де спорурь ну не-й нера. Пе нороду ностру аму ку никэ ну лы-й нера ши ку никэ ну лы-й спэрие. Се ынтрябэ, деше-й аяста? Деатыта, кэ история не-а дизнердат не ной ку бируинцэ. Куй сынтем ной дэторь кэ цара де мулте милиоане с'а унит ын уна ынтрягэ, ынтр'ун стат социалист, пе каре ну поате сэ-л бируяскэ ниме? Ку аяста ной сынтем дэторь луй Ленин, марелуй гений а оменирий, каре ну нумай кэ а путут ку тоатэ трептатя сэ ынфолосаскэ ын Русия теория революционарэ а луй Маркс—Энгельс, дар с'о дисфэшуре пе дыса, с'о адаогэ ку ынвэцаря деспре революция пролетарэ ши диктатура пролетариатулуй.

Ной сынтем дэторь луй Ленин ку ашея, кэ ел лаулок ку товарэшу Сталин а крескут партиду большевишилор ын луптэ ымпотрива царизмулуй, ла диштептат ын духу неымпэкэюнций большевише ши принципиалитэций, а стат ын фрунтя переворотулуй дин Октябрь, а гарантат бируинца ын бэтэлия гражданикэ ши трешеря ла рестабилиря господэрией руинате.

Ку бируинца добындитэ а социализмулуй ын Униуня РСС ной сынтем дэторь прелунжиторулуй достойник а лукрулуй луй Ленин—марелуй Сталин, каре лынгэ сэкриулуй Ленин, дела умеле партидулуй ши тотулуй нород советик а дат журэмынт сфынт де цынут сус знамя маре а комунизмулуй де а ши пэнла капэт крединшьос порунчилор Ленинисте ши неостенит де прелунжит лукру, ыншепут де Ленин. **(Аплодисменте).**

Требуе де спус дрепт, кэ товарэшу Сталин ын фрунтя тотулуй партид сфынт ши неклинтит ымплинеште журэмынту, дат де дынсу! **(Аплодисменте).**

Де немэсурат ый маре заслуга товарэшулуй Сталин ын ашея, кэ ел а дисфэшурат ши а адаос ынвэцэтура луй Ленин ын эпоха зыдирий обштей социалисте, тот аша, ка ши Ленин а дисфэшурат ши а адаос ынвэцэтура луй Маркс ын эпоха революциилор пролетаре. Товарэш Сталин штиинцифик а ынтемеет путинца зыдирий бируитоаре а социализмулуй ынтр'о царэ, ел а креат ынвэцэтура деспре зыдиря обштей социалисте, ынвэцэтура деспре стату социалист ши интелигенция социалистэ. Пе дрепт, ынвэцэтура деспре комунизм ла ной се нумэрэ ынвэцэтура луй Маркс — Энгельс — Ленин—Сталин. **(Аплодисменте).**

Май мулт де ашея, товарэш Сталин а гарантат дизлегаря практикэ а задэчий май греле а революцией русе, задэчий реконструкторий социалисте а господэрией цэрэнешть ши атражеря цэрэнимий де 100 милиоане ын строю колхозник. Де кэпэтат ын сроку май скурт аша бируинцэ думяскэ-историкэ, деспре каре ништь ну путе сэ гындяскэ минциле май буне а оаменирий, де кэпэтат ашея, ка цэрэнимя ноастрэ, каре вакурь а трэит дизобштит, а ыншепут а трэи социалист, с'а афлат ку путинцэ нумай деатыта, кэ пе ной не-а дус ынаинте ученику крединшьос ши достойник а луй Ленин генialу Сталин **(Аплодисменте).**

Товарэш Сталин тот аша, ка ши Ленин, есте кондукэтору де тыпу ыналт. Ел ый орьолуде мунць, каре ну штие фрикэ ын луптэ ши ындрэзнец душе ынаинте партиду большевик ши нороду советик пе кэиле нештнуте спре бируинца деплинэ а комунизмулуй.

Трэяскэ партиду де небируит а луй Ленин—Сталин!

Славэ марелуй Сталин!

(О избукнире де аплодисменте. Делегаций, стынд ын тыншоаре, лунг ыл сэлутэ пе товарэшу Сталин ку стригэте «Марелуй Сталин ура!»).

Ымплинитору ындэторирилор редакторулуй рэспунзэтор
П. А. ИПАТЕНКО.

Ымпутернишиту главлит № А—21022. Адреса редакцией: Тирасполь, ул. 25 Октябрь, телефону ред. рэсп.— 5-74, секретариату—2-16, ред. де ноапте—1-97, секция де партид— 1-83 «Типару Молдовеняск».

23 март 1939
Жьой
№ 67 (27103)

Прецу 10 кап.

Пролетарь дин тоате цэриле, униць-вэ!

МОЛДОВА СОЦИАЛИСТЭ

Органу Комитетулуй де областе а ПК(б)У, Комитетулуй орэшеneск а ПК(б)У дин Тирасполь ши а Президиумулуй Советулуй Супрем а депутацилор трудиторилор а РАСС Молдовенешть.

С'ЕЗДУ XVIII А ПАРТИДУЛУЙ КОМУНИСТ (а большевишилор) ДИН ТОАТЭ УНИУНЯ

Алкэтуинца Комитетулуй Централ а ПК(б) дин тоатэ Униуня, алясэ де с'езду XVIII а ПК(б) дин тоатэ Униуня

ЧЛЕНИЙ КОМИТЕТУЛУЙ ЦЕНТРАЛ А ПК(б) ДИН ТОАТЭ УНИУНЯ

1. Андреев А. А.
2. Андрианов В. М.
3. Анцелович Н. М.
4. Багиров М. Д.
5. Бадаев А. Е.
6. Бенедиктов И. А.
7. Берия Л. П.
8. Борков Г. А.
9. Буденный С. М.
10. Булганин Н. А.
11. Бурмистенко М.А.
12. Ванников Б. Л.
13. Вахрушев В. В.
14. Вознесенский Н. А.
15. Ворошилов К. Е.
16. Вышинский А. Я.
17. Двинский Б. А.
18. Донской В. А.
19. Ефремов А. И.
20. Жданов А. А.
21. Задионченко С. Б.
22. Захаров С. Е.
23. Зверев А. Г.
24. Землячка Р. С.
25. Каганович Л. М.
26. Каганович М. М.
27. Калинин М. И.
28. Корниец Л. Р.
29. Коротченко Д. С.
30. Косыгин А. Н.
31. Кузнецов А. А.
32. Кузнецов Н. Г.
33. Кулик Г. И.
34. Литвинов М. М.
35. Лихачов И. А.
36. Лозовский С. А.
37. Любавин П. М.
38. Маленков Г. М.
39. Малышев В. А.
40. Мануильский Д. З.
41. Меркулов В. Н.
42. Меркулов Ф. А.
43. Мехлис Л. З.
44. Микоян А. И.
45. Митин М. Б.
46. Михайлов Н. А.
47. Молотов В. М.
48. Никитин В. Д.
49. Николаева К. И.
50. Пегов Н. М.
51. Первухин М. Г.
52. Пономаренко П. К.
53. ПоскрьобышевА. Н
54. Поспелов П. Н.
55. Потьомкин В. П.
56. Рогов И. В.
57. Седин И. К.
58. Скворцов Н. А.
59. Сталин Й. В.
60. Тевосян И. Т.
61. Тимошенко С. К.
62. Фадеев А. А.
63. Хрущов Н. С.
64. Шахурин А. И.
65. Шверник Н. М.
66. Шкирятов. М. Ф.
67. Штерн Г. М.
68. Щаденко Е.А.
69. Щербаков А. С.
70. Юсупов У.
71. Ярославский Ем.

КАНДИДАЦЬ ЫН ЧЛЕНИЙ КОМИТЕТУЛУЙ ЦЕНТРАЛ а ПК(б) ДИН ТОАТЭ УНИУНЯ

1. Алемасов А. М.
2. Антонов Д. И.
3. Арутинов Г. А.
4. Багаев С. И.
5. Бакрадзе В. М.
6. Бирюков Н. И.
7. Бойцов И. П.
8. Вейнберг Г. Д.
9. Власов И. А.
10. Гвишиани М. М.
11. Гоглидзе С. А.
12. Горкин А. Ф.
13. Громов Г. П.
14. Гусаров Н. И.
15. Деканозов В. Г.
16. Денисов М. Ф.
17. Доронин П. И.
18. Дубровский А. А.
19. Жаворонков В. Г.
20. Жемчужина П. С.
21. Журавльов В. П.
22. Зотов В. П.
23. Игнатов Н. Г.
24. Игнатьев С. П.
25. Искандеров А. Б.
26. Карташов К. К.
27. Кафтанов С. В.
28. Качалин К. И.
29. Кобулов Б. З.
30. Ковальов М. П.
31. Колибанов А. Г.
32. Комаров П. Т.
33. Конев И. С.
34. Круглов С. Н.
35. Кулаков П. Х.
36. Локтионов А. Д.
37. Макаров И. Г.
38. Масленников И. И.
39. Мерецков К. А.
40. Невежин Н. И.
41. Никишев И. Ф.
42. Павлов Д. Г.
43. Пальцев Г. Н.
44. Патоличев Н. С.
45. Попков П. С.
46. Попов Г. М.
47. Пронин В. П.
48. Растегин Г. С.
49. Савченко Г. К.
50. Самохвалов А. И.
51. Селезнев П. И.
52. Сергеев И. П.
53. Сердюк З. Т.
54. Смушкевич Я. В.
55. Соснин Л. А.
56. Старостин М. И.
57. Старченко В. Ф.
58. Сторожев Я. В.
59. Фекленко Н. В.
60. Фролков А. А.
61. Хохлов И. С.
62. Чарквиани К. Н.
63. Черноусов Б. Н.
64. Чуянов А. С.
65. Шагимарданов Ф.В.
66. Шапошников Б. М.
67. Штыков Т. Ф.
68. Ярцев В. В.

Алкэтуинца Комисией Централе де ревизие, алясэ де с'езду XVIII а ПК(б) дин тоатэ Униуня

1. Абдурахманов А.
2. Андриенко А. А.
3. Аношин И. С.
4. Бойцов В. И.
5. Булатов В. С.
6. Вагов А. В.
7. Владимирский М.Ф.
8. Волков А. А.
9. Грекова Н. Г.
10. Денисенко В. М.
11. Дукельский С. С.
12. Игнатьев С. Д.
13. Изотов Н. А.
14. Кабанов А. Ф.
15. Канунников М. Я.
16. Квасов М. Е.
17. Кисильов В. А.
18. Кисильов К. В.
19. Кривонос П. Ф.
20. Кудрявцев А. В.
21. Кузнецов И. А.
22. Кузнецов Ф. Ф.
23. Кулиев Т. И.
24. Кулатов Т.
25. Курбанов М.
26. Лаврентьев П. В.
27. Линкун Н. И.
28. Лобанов П. П.
29. Лукин С. Г.
30. Любимов А. В.
31. Мельников А. Н.
32. Мишакова О. П.
33. Мищенко Г. К.
34. Москатов П. Г.
35. Муругов И. В.
36. Огородников Г. П.
37. Пирузян А. С.
38. Протопопов Д. З.
39. Саджая А. Н.
40. Силкин Г. П.
41. Скрынников С. Е.
42. Смирнов П. В.
43. Степаненко И. Л.
44. Суслов М. А.
45. Тарасов С. Н.
46. Ундасинов Н.
47. Худай-Бергенов А.
48. Цанава Л. Ф.
49. Чубин Я. А.
50. Шаталин Н. Н.

АЛЕЖЕРЯ КОМИСИЕЙ ПЕ СТЬИМБАРЯ ПРОГРАМЕЙ а ПК(б) ДИН ТОАТЭ УНИУНЯ

ЫНШТИИНЦАРЯ товарэшулуй АНДРЕЕВ

Товарэшь, пе пункту а патра а рындуелий зылей—алежеря комисией пе стьимбаря програмей а ПК(б) дин тоатэ Униуня еу ам де спус, дупэ порунка Комитетулуй Централ а ПК(б) дин тоатэ Униуня урмэтор:

Дупэ кум ый штиут, с'езду XVI де партид а принит готэрыре ши й-а порунчит Комитетулуй Централ а ПК(б) дин тоатэ Униуня сэ прefакэ програма ПК(б) дин тоатэ Униуня. Дар с'езду н'а алес атунчь комисия де програмэ пентру прелукраря проэктулуй а програмей ной.

Ну-й ше де спус, кэ програма партидулуй, каре фиинцазэ аму, деаму ну май кореспунде ашелор стьимбэрь, каре ау авут лок ын Униуня РСС, дин время принирий ей ын ану 1919. Програма ноастрэ а рэмас ын урмэ дела бируинциле ноастре. Да тотодатэ ый штиут, кэ програма требуе сэ стэе ын фрунтя бируинцилор ноастре, е требуе сэ тьеме партиду ынаинте, пентру а добынди ашея, ше ынкэ ну-й добындит.

Ын легэтурэ ку аяста Комитету Централ а ПК(б) дин тоатэ Униуня пропуне с'ездулуй де алес о комисие пентру прелукраря програмей а ПК(б) дин тоатэ Униуня шь де ындэторит пе дыкса сэ ынфэцишезе ла с'езду де май апроапе а партидулуй проекту програмей ной.

Яка, товарэшь, ашей пропунере, пе каре о ынаинтязэ Комитету Централ а ПК(б) дин тоатэ Униуня ла прекэтаря с'ездулуй.

Аре шинева дорицэ сэ ее кувынт пе пропунеря, ынаинтатэ де кытре Комитету Централ, орь сэ дэе а лор пропунерь?

Гласурь: Ну-с

Андреев: (прешединтеле) атунчь даць-ль вое сэ пун ла глэсуире. Шине-й пентру ашея, ка сэ се приискэ пропунеря Комитетулуй Централ а ПК(б) дин тоатэ Униуня деспре алежеря комисией пе прелукраря програмей партидулуй, рог сэ рыдише кэртишелеле.

Рог де лэсат ын жос.

Шине-й ымпотривэ? (Ну с).

Шине сэ рецинэ? (Ну-с).

Пропунеря Комитетулуй Централ а ПК(б) дин тоатэ Униуня ый принитэ ын унанимитате. **(Аплодисменте).**

Андреев: Се ынаинтязэ аша пропунере деспре алкэтуинца персоналэ а комисией пе прелукраря програмей:

Май ынтый де тоате, се ынаинтязэ пропунеря де алес прешединте а комисией пентру прелукраря програмей пе товарэшу Сталин. **(Аплодисменте фуртуноасе ынделунгате, каре трек ын овацій, стригэте „Ура!").**

Андреев: (прешединтеле) даць-ль вое сэ пун ла глэсуире: Шине-й пентру ашея, ка де алес пе товарэшу Сталин прешединте а комисией, рог сэ рыдише кэртишелеле. **(Аплодисменте).** Рог де лэсат ын жос. Шине-й ымпотривэ? С'а рецинут? Пропунеря ый принитэ ын унанимитате. **(Тоць се скоалэ, аплодисменте фуртуноасе, каре трек ын овацій, стригэте „Ура!").**

Члень а комисией де програмэ се пропун аша товарэшь дупэ рындуяла де алфавит: Андреев, Багиров, Бенедиктов, Берия, Вознесенский, Ворошилов, Вышинский, Донской, Жданов, Калинин, Каганович Л. М., Коротченко, Лозовский, Маленков, Мануильский, Мехлис, Микоян, Митин, Молотов, Поспелов, Скворцов, Хрущов, Шверник, Щербаков, Юсупов ши Ярославский.

Сынт оаре алте пропунерь пе алкэтуинца комисией?

Гласурь: Ну-с.

Андреев: Даць-ль вое сэ пун ла глэсуире, кум—персонал орь ын ынтрегу?

Гласурь: Ын ынтрегу.

Андреев: Шине-й пентру ашея, ка де ынтэрит алкэтуинца нумитэ а комисией де програмэ, рог сэ рыдише кэртишелеле. Шине-й ымпотривэ? С'а рецинут? Алкэтуинца комисией се ынтэреште ын унанимитате.

Алкэтуинца Комисией пе стьимбаря програмей а ПК(б) дин тоатэ Униуня, алясэ де кытре с'езду XVIII а ПК(б) дин тоатэ Униуня

1. Сталин (прешединте)
2. Андреев
3. Багиров
4. Бенедиктов
5. Берия
6. Вознесенский
7. Ворошилов
8. Вышинский
9. Донской
10. Жданов
11. Калинин
12. Каганович Л. М.
13. Коротченко
14. Лозовский
15. Маленков
16. Мануильский
17. Мехлис
18. Микоян
19. Митин
20. Молотов
21. Поспелов
22. Скворцов
23. Хрущов
24. Шверник
25. Щербаков
26. Юсупов
27. Ярославский

Ынштиинцаря комисией с'ездулуй XVIII пе прекэтаря ындрептэрилор ши адэугэрилор ла тезисуриле докладулуй тов. МОЛОТОВ „Деспре плану а трийля де шиншь ань де дисфэшураря господэрией нородниле а Униуний РСС"

ДОКЛАДЧИК—ПРЕШЕДИНТЕЛЕ КОМИСИЕЙ тов. МОЛОТОВ

Товарэшу Молотов пуне ла ынтэриря с'ездулуй де партид ындрептэриле ши адэугэриле ла тезисурь деспре плану а трийля де шиншь ань де дисфэшураря господэрией нородниле а Униуний РСС, прелукрате де Комисия, деосэдьитэ де кытре с'езд.

Товарэшу Молотов аратэ, кэ дин тексту, дат делегациилор а ындрептэрилор ши адэугэриле, принитe ын Комисие, се веде, кэ Комисия с'а пуртат ку маре бэгаре де самэ кытре фиекаре пункт а тезисурилор ши а ынтродусе ну пуцунтеле пунктуалитэць ши ындрептэрь ла дыселе. Еу требуе сэ спун, — дэ де штире товарэш Молотов, — кэ н'а фост ынтродусэ нишь о ындрептаре принципиалэ, ши ын аястэ парте тезисуриле рэмын фэрэ нишь ун фел де стьимбэрь. Дар прежудекаря пунерилор шелора, каре ау фост ынаинтате ла с'езд ши ынаинте де с'езд, ау дат путинцэ де ынтродус ун шыр де ындрептэрь важнице, каре пунктуализазэ ши ымбунэтэцеск тезисуриле.

Май департе товарэшу Молотов се опреште ла ындрептэриле шелемай важнице, каре ыс ынтродусе ын тезисурь.

Ын програма де продушере а унор рамурь де индустрие се ынтродук аша стьимбэрь:

слобозиря паровозурилор (де магистраль) ын ану дела урмэ а пятилетний се мэреште ку 250 унитэць ши а вагоанелор де марфэ (ку доуэ осый) ку 30 ний унитэць

Програма добындирий кэрбунилор креште ку 13 милиоане тоне ши ын аша фел, индустрия де кэрбуний ану дела урмэ а пятилетний требуе сэ дэе 243 милиоане тоне де кэрбунь. Се мэреште деасэменя програма де продушеря цементулуй ши гыртией. Ын результату тутурор аестор ындрептэрь креште ануалэ нивелюл а тоатей продукций индустриале се мэреште дела 13,5 процент пэнэ ла 14 процент. Ын пятилетка а трия крештеря деобште а продукцией индустриале а алкэтуи ну 88 процент кум с'а ынсэмнат ын тезисурь, да 92 процент.

Се мэреск тьелтуелиле пентру зыдиря ноуэ. Ын индустрия, каре продуше нивелюл де продушере купринсу капиталоымпунерилор се мэреште дела 86,8 милиарде рубле пэнэ ла 93,9 милиарде рубле, ын индустрия, каре продуше лукрурь де ынтребуинцаря ларгэ, — дела 16,5 милиарде рубле пэнэ ла 18 милиарде. Купринсу капиталоымпунерилор ла транспорт креште ку 1,5 милиарде рубле, ын господэрия сэтяскэ ку 400 милиоане рубле. Ын ынтрежиме купринсу лукрэрилор капитале ын господэрия нородникэ се стабилеште ын мэриме де 192 милиарде рубле, ынлок де 180 милиарде, кум с'а превэзут ын тезисурь.

Ла сфыршит дела нумеле Комисией товарэшу Молотов ынтродуше адэугэрь ла партя дела урмэ а тезисурилор — деспре зыдиря колхозникэ. Аишь задэчиле стэу ын ынтэриря организационалэ господэрискэ де май департе ку тоате тьипурile а артелиорилор сэтяногосподэрешть, ын дисфэшураря ши ынтэриря проприетэций обштешть а колхозулуй, ын дисфэшураря фермелор колхознише де житерит, зыдирилор обштешть, фондурилор обштешть де страхуире ши алтор фелурь де проприетате колхозникэ. Аяста есте темеля рыдикэрий де май департе а господэрией сэтешть ши нивелулуй материал-культурал а вециий цэрэнимий колхознише.

Требуе де ынтэрит лупта ымпотрива кэлкэрилор статутулуй артелюлуй сэтяногосподэреск, ну де лэсат лэржиря нележитимэ а господэрией де усадьбе, участошеле де пэмынт пентру усадьбэ ши жителор ла колхознишь деосэдьиць, ше адуше ла кэлкаря интереселор колхозулуй, аместикэ ынтэриря дисциплиний колхознише. Ый де требуинцэ ынтэриря де май департе а дисциплинай колхознише ши ынтэриря лукрулуй кореспунзэтор де диштептаре ынтре тоатэ маса де колхознишь, рыдикаря продуктивитэций мунчий ши стимуларя колхознишилор, каре лукрязэ май дьине, деасэменя трешеря ларгэ ла организаря звеницлор ын колхозурь.

Ын интереселе ынтэриий де май департе а дисциплинай, рыдикэрий продуктивитэций мунчий ши мэририй веништурилор колхозурилор пе фиекаре колхозник, тот аша кум ын целюриле дисфэшурэрий де май департе а продуктивитэций, мэририй мэрфурилор ын цаэ ши ындестулэрий ынтреприндерилор индустриале ку кадре де мунчиторь дин колхознишь требуе де кэпэтат ашея, ка колхозурile систематик сэ дэе друму колхознишилор ла лукру ла ынтреприндериле индустриале ын рынду ынтый пе ашей, каре пуцунтел се ынфолосеск ла лукру ын колхоз, ау пуцунтеле трудозыле ши ку аяста ынгрелязэ колхозу.

Аястэ адэугаре важникэ ла тезисурь пе ынтребаря деспре лукру ын колхозурь, — спуне товарэшу Молотов, — педеплин кореспунде прежудекэрий ла с'езд а ынтребэрий деспре колхозурь ши еу пропун с'о приним.

С'езду ын унанимитате ынтэреште ындрептэриле ши адэугэриле пропусе де кытре Комисие. Прешединтеле товарэшу Андреев пуне ла ынтэриря с'ездулуй тезисуриле докладулуй товарэшулуй Молотов ку ындрептэриле ши стьимбэриле прините. С'езду ын унанимитате ынтэреште планул а трийля де шиншь ань де дисфэшураря господэрией нородниле а Униуний РСС. Залу аплодязэ фуртунос. Тоць се скоалэ, рэсунэ стригэте «ура». Мулт ну ынцетязэ овацииле.

С'ЕЗДУ XVIII а ПК(б) ДИН ТОАТЭ УНИУНЯ ЛА 21 МАРТ А МЫНТУИТ ЛУКРУ СЭУ

Шединца де ынтьеере а с'ездулуй ла 21 март с'а петрекут суб прешединция тов. Андреев.

Кувынт ый се дэ луй тов. Шверник пентру декларя результателор алежерий членилор Комитетулуй Централ а ПК(б) дин тоатэ Униуня, кандидацилор ын члений Комитетулуй Централ а ПК(б) дин тоатэ Униуня, членилор Комисией Централе де ревизие. Се поате де спус ку ынкрединцаре, кэ ын тоатэ история са нишь ун с'езд а партидулуй н'а авут ынкэ аша унанимитате колосалэ ын время алежерилор, н'а вэзут аша демонстрацие де унире де луптэ таре маре, ка ла с'езду XVIII а ПК(б) дин тоатэ Униуня.

Аястэ унанимитате де глэсуире а с'ездулуй есте шей май бунэ мэртурисире де тэрие, унире ши монолитате а партидулуй ностру, ка нишьодатэ стрынс унит ымпрежуру Комитетулуй Централ а ПК(б) дин тоатэ Униуня, ымпрежуру товарэшулуй Сталин пентру лупта де май департе пентру бируинца комунизмулуй.

Рындуяла зылей а с'ездулуй XVIII а ПК(б) дин тоатэ Униуня ый мынтуитэ. Лукру с'ездулуй ый мынтуит.

Тов. Андреев декларэ с'езду XVIII а партидулуй ынтыс.

«Трэяскэ партиду ностру слэвит большевик! Трэяскэ товарэшу Сталин, ура!» — стригэ тов. Андреев.

Аплодисментеле фуртуноасе, каре трек ын овацие, ыс де о сылэ ши тэрие немайвэзутэ. Тот залу, стынд ын тьишьоаре, ыл сэлутэ пе товарэшу Сталин, Комитету Централ Сталинист а ПК(б) дин тоатэ Униуня, стригэтеле неынцетате «ура», стригэтеле ын линдьиле национале: «Трэяскэ товарэшу Сталин!», «Марелуй Сталин «ура!»—путерник сентрэсунэ ын зал. Купринш ку ун энтузиазм уник, делегациий с'ездулуй кынтэ «Интернационалу».

С'езду XVIII мынтуе лукру сэу.

(ТАСС—РАТАУ).

Ынштиинцаря комисией с'ездулуй XVIII пе прекэтаря ындрептэрилор ши адэугэрилор ла тезисуриле докладулуй тов. ЖДАНОВ ши ынтродушеря стьимбэрий ын тексту статутулуй ПК(б) дин тоатэ Униуня

ДОКЛАДЧИК—ПРЕШЕДИНТЕЛЕ КОМИСИЕЙ тов. ЖДАНОВ

Товарэшу Жданов а фэкут ынштиинцаре деспре лукру Комисией алкэтуите де с'езд пентру прекэтаря ындрептэрилор ши адэугэрилор ла тезисуриле докладулуй деспре стьимбэриле ын статуту ПК(б) дин тоатэ Униуня ши пентру ынтродушеря стьимбэрилор ын тексту статутулуй ПК(б) дин тоатэ Униуня.

Комисия сокоате де требуинцэ де а анула групеле де симпатизанць, луынд ын ведере кэ институту симпатизанцилор а фост организат ын периоду, кынд а фост ынтрисэ приниря ын партид. Партиду аре путинцэ сэ мэряскэ рындуриле сале дин сокотяла пэрций де фрунте а активулуй фэрэ де партид, унит ымпрежуру советелор, союзурилор професионале, комсомолулуй, кооперацией, ОСОавиахимулуй ши алтор организаций обштешть а трудиторилор.

Се ынтродук трий ындрептэрь орь адэугэрь важнице ын дисперцитура деспре члений партидулуй, дрептуриле ши ындэторириле лор. Се стабилеште, кэ ын партид се примеск персоанеле, каре ау ажунс ла вырста де 18 ань. Требуинца де статут кытре шей, де ынтрэ ын партид деспре даря характеристикий де кытре организация обштяскэ, унде ей ау лукрат орь лукрязэ, се анулязэ. Ын время прежудекэрий ынтребэрий деспре приниря ын партид ну-й ындэторитор сэ шие де фацэ ашей, де рекомендязэ.

Комисия пропуне, — дэ де штире товарэшу Жданов, — де адаос ун абзац ноу ла пункту 5 а тезисурилор ын аша редакцие:

— Пэнэ ынтэриря готэрырий деспре даря афарэ дин партид де кытре комитету де областе, комитету де край, Комитету Централ а партидулуй комунист национал, билету де партид рэмыне ла члену де партид, ши ел аре дрепт сэ шие де фацэ ла адунэриле де партид. Деспре члений даць дин партид, комитету де областе, комитету де край, Комитету Централ а партидулуй комунист национал публикэ ын преса локалэ де партид ши аратэ пришиниле дэрий дин партид, тот аша публикэ ши деспре реынноиря ын партид а членилор, каре ау фост даць недрепт.

Се ынтродуше адэугаре деспре а организа ын комитетеле районале, комитетеле орэшенешть, комитетеле де округ, комитетеле де областе, комитетеле де край, Комитетеле Централе а партиделор комуниште национале дисперцитурь милитаре, каре ыс дэтоаре сэ ажуте органеле милитаре ын лукру организэрий учьотулуй ындэторитorилор милитарь (военнообязанных), организэрий призывулуй, мобилизэрий ын ынтымпларе де бэтэлие, ын лукру организэрий апэрэрий дин воздух ш. а. м. д.

Ын дисперцитура 4 а пэрций де резолюцие а тезисурилор «Деспре организациile централе а партидулуй», се ынтродуше пунктy 17. Ел стьимбэ рындуяла статутулуй, каре фиинцазэ, потрижит кэрей Комисия контролюлуй советик требуе сэ шие ын компетенция органелор советиле.

Се пуне ла прежудекаре адэугаря деспре ашея, кэ ын организациile примаре де партид, каре нумэрэ май пуцунтел де 100 комуниць, пот сэ се организезе групе де партид пин бригэзь, атрегате, ынтреприндерь ш. а. м. д. Ын ынтреприндериле ши ашезэмынтуриле марь, каре нумэрэ май мулт де 500 члень ши кандидаць де партид, пот ын фиекаре ынтымпларе осэдьитэ дакэ дэ вое Комитету Централ а ПК(б) дин тоатэ Униуня, сэ се организезе комитету де завод де партид, да организациилор де партид дин цехурile ынтреприндерилор естя де дат дрептуриле организациилор примаре де партид.

Се пропуне де ынтродус о ноуэ дисперцитурэ IX ын статуту ПК(б) дин тоатэ Униуня: «Партиду ши комсомолу». Ку аястэ дисперцитурэ се преведе, кэ тот лукру УЛКТ дин тоатэ Униуня се петреше суб кондушеря ненижлошитэ а ПК(б) дин тоатэ Униуня. Члений УЛКТ дин тоатэ Униуня, каре ыс члень орь кандидаць ын партид, есэ дин комсомол, дакэ ей ну се гэсеск ла постурь кондукэтоаре ын организациile комсомолисте. Организациile комсомолисте требуе сэ шие рэспындиторь активь а директивелор де партид ын тоате рамуриле зыдирий социалисте. Еле ау дрепт де инициативэ ларгэ ын прежудекаря ши путеря ынаинте организациилор кореспунзэтоаре а тутурор ынтребэрилор лукрулуй ынтреприндерий, колхозулуй, совхозулуй, ашезэмынтулуй, легате ку задэчиле ынлэтурэрий грешелилор ын лукру шелор дела урмэ ши дэрий лор ажуторулуй требуинцьосе ын ымбунэтэциря лукрулуй.

Ын сфыршит, Комисия пропуне ла сама с'ездулуй проэкту готэрырий осэдьите а с'ездулуй деспре кандидацій ын члений де партид, дупэ каре персоанеле прините ын кандидаць де партид пэнэ ла с'езду XVIII, трек стажу де кандидат пе темеилиле деобште, адика ун ан.

Решинд дин ындрептэриле ши адэугэриле ла тезисурь, прините де кытре Комисие, Комисия а прелукрат тексту статутулуй Партидулуй Комунист (а большевишилор) дин тоатэ Униуня. Товарэшу Жданов шитеште с'ездулуй проэкту статутулуй ын редакция ноуэ, принитэ де кытре Комисие.

— Аша-й тексту статутулуй, — мынтуе кувынтаря са товарэшу Жданов, — пропус ла прежудекаря с'ездулуй XVIII а Партидулуй Комунист (а большевишилор) дин тоатэ Униуня.

С'езду ын унанимитате, суб аплодисменте фуртуноасе, а принит ын редакция де сфыршит тезисуриле докладулуй товарэшулуй Жданов деспре стьимбэриле ын статуту ПК(б) дин тоатэ Униуня, ка готэрыря с'ездулуй ши а ынтэрит статуту ноу а ПК(б) дин тоатэ Униуня.

С'ЕЗДУ XVIII А ПАРТИДУЛУЙ КОМУНИСТ (а большевишилор) ДИН ТОАТЭ УНИУНЯ

Дебате пе докладуриле де даре де самэ: а Комитетулуй Централ а ПК(б) дин тоатэ Униуня — тов. СТАЛИН, Комисией Централе де ревизие — тов. ВЛАДИМИРСКИЙ, делегацией Комитетулуй Централ а ПК(б) дин тоатэ Униуня ын Комитету Ымплинитор а Интернационалулуй Комунист — тов. МАНУИЛЬСКИЙ

Кувынтаря товарэшулуй Л. М. КАГАНОВИЧ

Товарэшь, ной ам аскултат аишь доклад товарэшулуй Сталин деспре активитатя Комитетулуй Централ а партидулуй ностру. Фиекаре дин ной ынцэлеже ши сымте, кэ аяста ну-й даре де самэ обишнуитэ, аяста-й програма, каре мобилизазэ милиоане де оамень ла лукрурь марь ной. Даря яста де самэ те букурэ ши те ымпле ку ун вал де пафос ноу, ку энергие, ку доринцэ де а лукра ынкэ май мулт, де а лукра пентру слава социализмулуй.

Дакэ ын периоду ынтый а путерий советише тоатэ вяца ши активитатя партидулуй ностру ау фост плине, ын шей май маре парте, ку пафосу бэтэлией гражданише, ынтэририй путерий советише, апуй ын периодурile де май пе урмэ, яка деаму ын время де 15 ань, вяца ши активитатя партидулуй ностру ый плинэ ку пафосу зыдирий социализмулуй. Ку аша пафос ыс пэтрунсе дэриле де самэ а Комитетулуй Централ а партидулуй ностру.

Де а шиншя орь ын аишь 15 ань аскултэ партиду ши тоатэ цара докладу товарэшулуй Сталин деспре активитатя Комитетулуй Централ а партидулуй ностру. Пин тоате докладуриле есть треше ку о дунгэ рошие лупта пентру бируинца социализмулуй ын цара ноастрэ. Мэрсу луптей есть аре интерес ну нумай историк. Социализму а бируит ла ной фэрэ ынтоаршере, дар ынтэриря де май департе а социализмулуй, лупта пентру трешеря ын фаза ноуэ май нантэ а комунизмулуй а требуи ынкэ ну пущинтеле ынкордэрь, энергие ши ынцэлежеря теоретикэ ши политикэ а задэчилор.

Ын дэря де самэ политикэ ла с'езду XIV а партидулуй ностру товарэшу Сталин а дисфэшурат ши а базат теория деспре бируинца социализмулуй ынтр'о царэ, а фэрмат плану троцкист-зиновьевист де аграризация цэрий ши а дисфэшурат линия генералэ де нэвэлире пентру социализм.

А требуит де авут преведере гениалэ адевэрат ленинистэ, ка, тот аша ка Ленин, каре а дископерит ынкэ ын ану 1903 ын меншевишь трэдэторий класулуй муншитореск, ын ану 1923—1924 ши ын аний май депе урмэ ый троцкишть, зиновьевишть, бухариништь сэ дископере трэдэторий ши душманий класулуй муншитореск.

Ла с'эздуриле XV ши XVI а партидулуй ностру, ын мэсура ынтэририй сылелор класулуй муншитореск ши а партидулуй, ын дэриле де самэ политишe а Комитетулуй Централ се пуне деаму задача нэвэлирий дисфэшурате а социализмулуй пеste тот фронту, ликвидэрий элементелор капиталисте ын господэрия нородникэ, да пе урмэ ликвидаря кулэшимий ка пе клас; задача петрецерий ын вяцэ а политиший колективизэрий дела олалтэ, индустриализэрий цэрий, гарантэрий темпурилор большевише ши ынфэптуиря пятилетший ынтый ын патру ань.

Ку ун концинут адынк теоретик, ку о юбире маре кытре трудиторь ку о урэ кытре душманий трудиторилор, ку темперамент маре революционар ла ынтэрirя путернишией патрией ноастре, ла префашеря ей дин ынапоетэ, некултуралэ ын царэ ынаинташэ культуралэ, ау фост пэтрунсе дэриле де самэ а Комитетулуй Централ а партидулуй ностру — докладуриле марелуй ностру вождь а товарэшулуй Сталин. **(Тоць се скоалэ. Аплодисменте фуртуноасе ынделунгате, каре трек ын овацій ын шинстя товарэшулуй Сталин. Стригэте: «Ура»).**

С'езду XVII а партидулуй ностру а фост нумит с'езду бируиторилор, деатыта, кэ ла с'езду иста ау фост фэкуте тоталуриле луптей пентру социализм, а фост стабилит, кэ социализму а бируит фэрэ ынтоаршере. Ла с'езду XVII а партидулуй даря де самэ а Комитетулуй Централ а фэкут тоталуриле марь а ынфэптуирий ла практикэ а теорией ленинисте-сталинисте деспре путинца зыдирий социализмулуй ынтр'о царэ.

Дин докладу товарэшулуй Сталин се веде, **кэ периоду ынтре с'эздуриле XVII ши XVIII а партидулуй есте шел май сериоз ши шел май готэрытор ын история бируинцилор социализмулуй ын цара ноастрэ.** Ынтр'адивэр, товарэшь, ын 21 ань де фиинцаря путерий советише ной ам трекут периоду де добындиря путерий политиче а пролетариатулуй, периоду бируинцилор ын бэтэлия гражданикэ асупра контрареволюцией диннунтру ши асупра интервенцилор.

Ной ам трекут пе урмэ периоду де адушеря суб путеря политикэ а пролетариатулуй база экономикэ а социализмулуй фундаменту социализмулуй. Ын периоду иста буржуазия дин тоатэ лумя трэже нэдежде, динтр'о парте, ла ренаштеря путерий советише ын путеря обишнуитэ буржуазникэ ши, дин алтэ парте, ла прэбушира господэрякэ а лукрулуй де зыдире социализмулуй. Сокотириле естя, дупэ кум се штие, ау суферит банкротаре деплинэ.

Ын шей дела урмэ шиншь ань, ынтре с'эздуриле XVII ши XVIII а партидулуй ностру, ынкрединцыту-се, кэ социализму ын цара ноастрэ а бируит фэрэ ынтоаршере ынкунжураря капиталистэ, май алес отряду ей де фрунте фашист, а трекут ла тактика ноуэ де субминаря диннунтру а господэрией социалисте, тэрией статулуй ностру социалист ку ажуторю агенцилор-шпионилор сэй. Процесуриле дэунэторилор, шпионилор ши диверсанцилор дин банда мыршавэ троцкистэ - бухаринистэ - зиновьевистэ, а лепэдэтурилор обштей ноастре советише, ау арэтат, кэ ануме ын аишть шиншь ань буржуазия дин тоатэ лумя ши агенций ей ку тоатэ фэцэрнишия ей а луат ставка ла руперя статулуй советик диннунтру.

Ын периоду иста ной ам авут де а фаше ну ку бэтэлия дистыncэ, ну ку разведчиший обишнуиць, примэшь де стателе стрэине, каре ну штиу лимба ши траемынту цэрий, ной ам авут де афашере ку шпионий, дэунэторий ши диверсанций шей май примеждиошь. Аиштя ау фост диверсанций, шпионий, каре штиу ынвоедиле ноастре, искусиць ын метоаделе трэдэторе де луптэ ши каре штиу с царник а се маска. Шпионий аштя ау авут организация лор ши дэуна унде нумай путе.

Ной требуе сэ спунем аишь, кэ стату ностру, сынгурэ фиинцаря луй ор ши фост суб примеждия шей май маре, дакэ Комитету Централ Сталинист н'ар ши дископерит ындрэзнец рэдэшинile активитэций душмэноасэ а шпионилор ши диверсанцилор ши ку тоатэ готэрыща большевикэ н'ар ши курэцит партиду ностру ши дара дела некурэцэния яста, дакэ ануме ын периоду иста ну с'ар ши арэтат сыла маре а кондушерий сталинисте а партидулуй ностру ши а Комитетулуй луй Централ. **(Аплодисменте фуртуноасе).**

Ши ынтьееря темейникэ, пе каре требуе с'о фашем ной дин даря де самэ а Комитетулуй Централ а партидулуй ностру, дин докладу товарэшулуй Сталин—аяста-й ашея, кэ ын периоду иста сериоз ши готэрытор партиду, Комитетулуй Централ ку шинсте ау арэтат добындириле социализмулуй дела интрижиле душманилор. Ной ам бируит деатыта, кэ ной ам мэрс пе каля марелуй Ленин, фэрмынд душманий, деатыта, кэ партиду а авут кондушеря дряптэ а Комитетулуй Централ, деатыта, кэ не грэета, курэце ши лунина каля ку тоате ынкыржиитурile ши греутэциле ей, пущинд кэиле ной ын теорие ши ын практикэ мареле ностру кырмашь товарэшу Сталин. **(Овацие фуртуноасе ын шинстя товарэшулуй Сталин. Тоць се скоалэ ын тъишьоаре. Стригэте: «Ура», «Трэяскэ товарэшу Сталин»).**

С'езду XVIII а партидулуй ностру—аяста-й о вехэ маре историкэ ын вяца цэрий ноастре, ба ши ну нумай а цэрий ноастре, ши ануме деатыта ку ун интерес таре маре аштепта тоатэ цара с'езду XVIII а партидулуй.

Даря де самэ а Комитетулуй Централ а дископерит, ше фел де здрунишнэрь экономише ши политише а ретрэит лумя капиталистэ ын периоду иста, кум аму организму капиталист, ый ын агоние (лихорадит), нежэтынд ла войошия де динафарэ, каре паре кэ есте. Ын ашеяш време товарэшу Сталин а дископерит картина бируинцилор марь а социализмулуй ын цара ноастрэ, крештеря ши ынфлориря патрией ноастре ши а ынсэмнат линия политиший ноастре де динафарэ ши програма де луптэ пентру бируинца комунизмулуй ыннунтру цэрий.

Линия политиший ынтренородниче а Комитетулуй Централ, тот партиду, тот нороду ностру ну нот сэ н'о сэлуте. Мареле партид душе политика ынтренородникэ дряптэ, достойникэ марелуй стат советик.

Нороду ну поате сэ ну шие мынцэнит ку ашея, кэ линия партидулуй ностру ши а Комитетулуй луй Централ, политика неклинтитэ де паше диалектик се контактязэ ку политика ши практика ынтэририй путинций де апэраре а цэрий ноастре. **(Аплодисменте ынделунгате).**

Даря де самэ а товарэшулуй Сталин а рыдикат ла ынэлцимя ноуэ достойнишия цэрий Советише. Ел а арэтат тутурор душманилор, ку ше фел де масше ей ну с'ар акопери, кэ отыю ынцэлепт а партидулуй ностру ый веде пэн де шея парте пе тоць провокаторий дистыниь ши аскунць а бэтэлией, ку кувинтеле ынцэлепте деле трибуна яста пе дынць декуврем ый демаскэ ши-й преынтымпинэ. Преынтымпинаря ый скуртэ. Ной ам дашем политика де паше, дар, «ной ну не темем де ынгрозырь дин цициализмулуй. Сокотириле естя, дупэ кум се штие, ау суферит банкротаре деплинэ.

Ын шей дела урмэ шиншь ань, ынтре с'эздуриле XVII ши XVIII а партидулуй ностру, ынкрединцыту-се, кэ социализму ын цара ноастрэ а бируит фэрэ ынтоаршере ынкунжураря капиталистэ, май алес отряду ей де фрунте фашист, а трекут ла тактика ноуэ де субминаря диннунтру а господэрией социалисте, тэрией статулуй ностру социалист ку ажуторю агенцилор-шпионилор сэй. Процесуриле дэунэторилор, шпионилор ши диверсанцилор дин банда мыршавэ троцкистэ - бухаринистэ - зиновьевистэ, а лепэдэтурилор обштей ноастре советише, ау арэтат, кэ ануме ын аишть шиншь ань буржуазия дин тоатэ лумя ши агенций ей ку тоатэ фэцэрнишия ей а луат ставка ла руперя статулуй советик диннунтру.

Ын периоду иста ной ам авут де а фаше ну ку бэтэлия дистыncэ, ну ку разведчиший обишнуиць, примэшь де стателе стрэине, каре ну штиу лимба ши траемынту цэрий, ной ам авут де афашере ку шпионий, дэунэторий ши диверсанций шей май примеждиошь. Аиштя ау фост диверсанций, шпионий, каре штиу ынвоедиле ноастре, искусиць ын метоаделе трэдэторе де луптэ ши каре штиу с царник а се маска. Шпионий аштя ау авут организация лор ши дэуна унде нумай путе.

Ной требуе сэ спунем аишь, кэ стату ностру, сынгурэ фиинцаря луй ор ши фост суб примеждия шей май маре, дакэ Комитету Централ Сталинист н'ар ши дископерит ындрэзнец рэдэшинile активитэций душмэноасэ а шпионилор ши диверсанцилор ши ку тоатэ готэрыща большевикэ н'ар ши курэцит партиду ностру ши дара дела некурэцэния яста, дакэ ануме ын периоду иста ну с'ар ши арэтат сыла маре а кондушерий сталинисте а партидулуй ностру ши а Комитетулуй луй Централ. **(Аплодисменте фуртуноасе).**

Ши ынтьееря темейникэ, пе каре требуе с'о фашем ной дин даря де самэ а Комитетулуй Централ а партидулуй ностру, дин докладу товарэшулуй Сталин—аяста-й ашея, кэ ын периоду иста сериоз ши готэрытор партиду, Комитетулуй Централ ку шинсте ау арэтат добындириле социализмулуй дела интрижиле душманилор. Ной ам бируит деатыта, кэ ной ам мэрс пе каля марелуй Ленин, фэрмынд душманий, деатыта, кэ партиду а авут кондушеря дряптэ а Комитетулуй Централ, деатыта, кэ не грэета, курэце ши лунина каля ку тоате ынкыржиитурile ши греутэциле ей, пущинд кэиле ной ын теорие ши ын практикэ мареле ностру кырмашь товарэшу Сталин. **(Овацие фуртуноасе ын шинстя товарэшулуй Сталин. Тоць се скоалэ ын тъишьоаре. Стригэте: «Ура», «Трэяскэ товарэшу Сталин»).**

С'езду XVIII а партидулуй ностру—аяста-й о вехэ маре историкэ ын вяца цэрий ноастре, ба ши ну нумай а цэрий ноастре, ши ануме деатыта ку ун интерес таре маре аштепта тоатэ цара с'езду XVIII а партидулуй.

Даря де самэ а Комитетулуй Централ а дископерит, ше фел де здрунишнэрь экономише ши политише а ретрэит лумя капиталистэ ын периоду иста, кум аму организму капиталист, ый ын агоние (лихорадит), нежэтынд ла войошия де динафарэ, каре паре кэ есте. Ын ашеяш време товарэшу Сталин а дископерит картина бируинцилор марь а социализмулуй ын цара ноастрэ, крештеря ши ынфлориря патрией ноастре ши а ынсэмнат линия политиший ноастре де динафарэ ши програма де луптэ пентру бируинца комунизмулуй ыннунтру цэрий.

Линия политиший ынтренородниче а Комитетулуй Централ, тот партиду, тот нороду ностру ну нот сэ н'о сэлуте. Мареле партид душе политика ынтренородникэ дряптэ, достойникэ марелуй стат советик.

Нороду ну поате сэ ну шие мынцэнит ку ашея, кэ линия партидулуй ностру ши а Комитетулуй луй Централ, политика неклинтитэ де паше диалектик се контактязэ ку политика ши практика ынтэририй путинций де апэраре а цэрий ноастре. **(Аплодисменте ынделунгате).**

Даря де самэ а товарэшулуй Сталин а рыдикат ла ынэлцимя ноуэ достойнишия цэрий Советише. Ел а арэтат тутурор душманилор, ку ше фел де масше ей ну с'ар акопери, кэ отыю ынцэлепт а партидулуй ностру ый веде пэн де шея парте пе тоць провокаторий дистыниь ши аскунць а бэтэлией, ку кувинтеле ынцэлепте деле трибуна яста пе дынць декуврем ый демаскэ ши-й преынтымпинэ. Преынтымпинаря ый скуртэ. Ной ам дашем политика де паше, дар, «ной ну не темем де ынгрозырь дин

пре каре се поате де спус ку зыкэтоаря ветье деспре ун генерал. Зыкэтоаря яста ый аша: «Мальбрук в поход собрался» ши май деперте мерже рифма кореспунзэтоаре... **(Рысете, аплодисменте згомотоасе).** Ка сэ ну шие неынцэлежерь ши толкуирь недрепте, ей ой лэмури: аяста ынсамнэ, кэ Мальбрук с'а гэтит ын поход ши а мурит де пыштикэрие. **(Рысете,** сферэ де тревогэ ши де неынкредере». Да даря де самэ а товарэшулуй Сталин ынтродуше ынкредере маре ын инимиле трудиторилор ну нумай а цэрий ноастре, ынкредере ын ашея, кэ ын луме есте ун сприжин адевэрат ынармат а пэший—аяста-й Униуня ноастрэ Советикэ маре, путерникэ, денебируит. **(Аплодисменте фуртуноасе).**

ЫНТЭРИРЯ ПУТЕРНИШИЕЙ ГОСПОДЭРЕШТЬ А СТАТУЛУЙ СОВЕТИК

Вой цинець минте кувинтеле марь а товарэшулуй Сталин ын кувынтаря «Деспре задэчиле господарнишилор» ын ану 1931 деспре шей рэмашь ын урмэ, пе каре ый бат, унде ел ын кувинте скуртэ а десемнат тоатэ история мэрнитэ а политиший ынтренородниче а Русией царисте, шише ши кум о бэте пе Русия рэмасэ ын урмэ. Комитету Централ, Гуверну ши товарэшу Сталин неостенит лукра асупра шей, ка сэ ликвидезе рэмынеря ын урмэ, сэ креезе путеря, тэрия—армия, сэ креезе господэрия нородникэ аша де путерникэ, каре ар гаранта-о пе Униуня Советикэ дела неаштептэриле блокадей, каре ар креа неатырнаря экономикэ ши ар да путинцэ де ынармат армия ку тоате шеле требуинцьоасе пентру лупта бируиторе.

Ши ной путем аз, товарэшь, сэ спунем, кэ сыла аста ый креатэ. Аяста вой ведець дин докладу товарэшулуй Сталин ши дин кувынтаря товарэшулуй Ворошилов. Тэрия господэрякэ а Униуней Советише есте фактору готэрытор ын лукру де апэраря патрией ши де луптэ пентру паше. Ын периоду де даре де самэ стату Советик а фэкут ун пас гигант ынаинте ын тоате рамурile зыдирий социалисте—ши ын рамура господарией сэтешть, колективизацией, ши ын рамура индустрией ши культурий, ши ын рамура пэрций шелей май важнише а индустрией, деспре каре ну одатэ спуне Ленин ши Сталин, кэ аяста есте рамура темейникэ а господэрией нородниче, фэрэ каре ну-й ку путинцэ де а роынарма, префаше цара,—индустрией греле.

КРЕШТЕРЯ ИНДУСТРИЕЙ ШИ ЫМПЛИНИРЯ ЗАДЭЧИЙ, ПУСЕ ДЕ ТОВАРЭШУ СТАЛИН—ДЕ А ЫНТРЕШЕ ЭКОНОМИК ЦЭРИЛЕ ГЛАВНИШЕ КАПИТАЛИСТЕ

Дин даря де самэ а товарэшулуй Сталин се веде, кэ Униуня Советикэ ын периоду дела с'езду XVII пэнла с'езду XVIII а кэпэтат ажунсуря ной марь ын зыдиря господэрякэ.

Деаму ла с'езду XVII а партидулуй а фост констатат, кэ цара ноастрэ а стат о царэ неатырнатэ экономик. Ын периоду дынтре с'эздуриле XVII ши XVIII неатырнаря аста с'а ынтэрит ынкэ мэй таре.

Де факт ый креатэ динноу индустрия путерникэ де алюминий, индустрия де каучук синтетик, де фуйер искусник, де масе пластише ши алтеле. Ын индустрия де кэрбуне де тьятрэ ын пятилетка а доуа ын система Главуголь ыс дате ын эксплоатацие 145 шахте ку о путернишие де 74,6 милиоане тоне, ше алкэтуеште крештеря путернишией де 1,5 орь потрижит ку пятилетка ынтыя. Ын индустрия де нефть ыс ынтродусе 25 крекингурь ши 15 трубкатше де прелукраря ынтыя. Ын металургия нягрэ ын пятилетка а доуа ыс дате ын эксплоатацие 20 домне (доменные печи) ши 86 куптоаре мартене. Ын металургия кодоратэ—комбинату Прибалкашский (партикулар), комбинату де арамэ Средне-Уральский (партикулар), ый мынтуитэ зыдиря заводулуй де цинк дин Челябинск, Североникелюлуй, Южноуралникелюлуй. Ын аний ишть ыс дате ын эксплоатацие аша гигонте а машиноздиирий, ка Уралмашу, заводу де зыдиря машинилор дин Краматорск ши алте заводе де зыдиря машинилор.

Индустрия гре ын периоду иста де даре де самэ а прелунжит а се дисфэшура ку темпурь марь. Ый дестул де адус кытева цифре деспре продукция индустрией греле, ын купринсу фостулуй Комисариат а Нородулуй де индустрия гре, ынтьеннд ши Комисариату Нородулуй де зыдиря машинилор—аму ну-й уну, да ыс трей наркомате, Комисариату Нородулуй а индустрией де апэраре—ну-й уну, да деаму ыс патру Наркомате ши шесэ Наркомате, каре с'ау деосэдьит деаму дин Комисариату Нородулуй шел дела урмэ а индустрией греле Диитр'ун Комисариат а Нородулуй с'ау деосэдьит 13 Комисариате а Нородулуй. Путець сэ вэ ынтьипуиць аму, ше фел де Наркомат адевэрат «треу» а фост аяста. **(Рысете, аплодисменте).**

Индустрия гре дэ крештеря продукцией дела 15,5 милиарде рубле ын ану 1933 пэнла 42,5 милиарде рубле ын ану 1938 (ын прецуриле нестьимбате дин ану 1926—1927), адика де доуэ ши трий пэтримь де орь, ын время шея, кынд крештеря индустрией мэрь а цэрий ноастре ый де 2,4 орь.

Ну-й ше грэи деспре ынсэмнэтатя крештерий индустрией греле. Вой штиць, ше ынсэмнэтате ый даей товарэшу Ленин, кум о крештере, о рыдика пе дынса товарэшу Сталин. Ной авем пин сеэдьите радмурь а индустрией треле аша крештере: тотыря плумбулуй а алкэтуит ын ану 1938 ын потрижире ку ану 1933—571,6 проценте, цинкулуй — 506,1 проценте, тотыря алюминиулуй—1000 проценте, адика ый креатэ де факт индустрия ноуэ, тотыря арамей дин минерэу а алкэтуит ын ану 1938 ын потрижире ку ану 1933—255,9 проценте, ын продушеря автопокрышилор пентру автомашинь, де каре, ку пэрере де рэу, ши аму ынкэ н'ажунг, май алес ын господэрия сэтяскэ ши десеорь вой окэрыць спуныд псене ла аяста, «ка сэ н'авець вой поставщиний автопокрышилор — нишь фунд, нишь покрышкэ». (Рысете) Апуй я, де автопокрышилеле естя ной авем крештере ын ану 1938 ын потрижире ку ану 1933 — 566,7 проценте. **(Аплодисменте).**

Ын продушеря оцелулуй ши прокатулуй ной авем ын периоду иста о крештере солидэ—продушеря оцелулуй—261,7 проценте, прокатулуй—263,8 проценте. Ла с'езду XVII товарэшу Сталин а пус задача де а ликвида рэмынеря ын урмэ а металургией негре ши а мэри слобозыря прокатулуй ши оцелулуй. Ын продушеря прокатулуй ши оцелулуй ной авем мэрире май мулт декыт де доуэ ши жумэтате орь, да ын продушеря чугунулуй ной сериоз ам рэмас ын урмэ. Ын ану 1938 металургия а дат чугун 205,9 проценте ын потрижире ку тотыря дин ану 1933. Аяста-й де доуэ ши шева орь май мулт, крештеря ный мититикэ, дар рэмынере есте ши сериоазэ. Пришинь аишя-с мулте ши деобште, ши де шеле, каре атырнэ дела сынгурь металурж, дар ку рэмынеря яста ын урмэ требуе де мынтуит.

Ла добындиря кэрбунилор ной авем крештере ын периоду дынтре с'эздуриле XVII ши XVIII аша: ын ану 1933 добындиря кэрбунилор алкэтуе 76,2 милиоане тоне, да ын ану 1938—132,9 милиоане тоне. Ын аша фел добындиря ын ану 1938 ын потрижире ку добындиря ын ану 1933 а алкэтуит 174,4 проценте. Добындиря нефтюлуй ку газ ын периоду иста о крескут апроапе де одатэ ши жумэтате орь (добындиря ын ану 1938 а алкэтуит 142,8 проценте ын потрижире ку добындиря дин ану 1933). Май мулт декыт одатэ ши жумэтате орь а крескут прелукраря нефтюлуй (153,6 проценте).

Ынкэ май таре а крескут продукция продуктелор лимпезь де нефть (бензин—ку 169,1 проценте ын потрижире ку ану 1933, лигроин—ку 295,8 проценте ын потрижире ку ану 1933, газ — ку 164,9 проценте ын потрижире ку ану 1933).

А крескут сериоз зыдиря машинилор. Таре се деосэбеште дупэ крештере индустрия де апэраре. Аяста ый арэтэтор ла ашея, кум партиду ши персонал товарэшу Сталин ынторк бэгря де самэ ла ынтэрirя путинций де апэраре а цэрий.

Ынтре с'эздуриле XVII ши XVIII а партидулуй ной ну нумай ам цынут темпурile добындиге, дар ши ле-ам рыдикат пе дынселе. Ын время шея, кынд ын периоду дынтре с'эздуриле XVI ши XVII дин ану 1930 пэн ын ану 1933 крештеря ануалэ нижлошие а продукцией тотале ын ынтрепринделе, каре ынтра ын система фостулуй Комисариат а Нородулуй а индустрией греле, Комисариат а Нородулуй де зыдиря машинилор ши а Комисариатулуй Нородулуй а индустрией де апэраре ын ану 1933 а алкэтуит 20,7 проценте, ын периоду дынтре с'эздуриле XVII ши XVIII крештеря нижлошие ануалэ а алкэтуит 22,4 проценте. Дакэ сэ луэм ын сокотялэ, ка фиекаре процент а крештерий продукцией индустрией греле ын периоду дынтре с'эздуриле XVI ши XVII а партидулуй алкэтуе 91 милиоане рубле, да фиекаре процент а крештерий дынтре с'эздуриле XVII ши XVIII а партидулуй алкэтуеште 155 милиоане рубле, апуй картина не темпурile крештерий а ши ынкэ май стрэлушитэ. **(Аплодисменте).**

Факту май важник есте ашея, кэ ной авем крештеря продуктивитэций мунший. Вой цинець минте кум пуне ынтребаря Ленин ши Сталин деспре продуктивитатя мунший, кэ требуе «де гарантат крештеря шея де се мэреште а продуктивитэций мунший, фэрэ каре ну-й ку путинцэ бируинца деплинэ а социализмулуй асупра капитализмулуй» (Сталин — «Год великого перелома»). Дакэ ынтре с'эздуриле XVI ши XVII а партидулуй ной ам авут ынсэмнэ этапу ноу де луптэ пентру продуктивитатя мунший. Периоду дынтре с'эздуриле XVII ши XVIII есте пасу де май департе ынаинте, каре не-а дат о бируинцэ сериоазэ а системей социалисте де господэрие.

Стабилиинд, кэ «ле техника продушерий ши ле темпурile крештерий индустрией ноастре ной деаму ам ажунс ши ам ынтрекут цэриле главнише капиталисте», товарэшу Сталин ку о сылэ осэбитэ а субликониет, кэ «ной тот ынкэ рэмынем ын урмэ ын партя экономикэ, адика ын партя мэсурилор продушерий ноастре индустриале пе ун суфлет де локуитоаре».

Еу сокот, товарэшь, кэ ши с'эздуши тот партиду сэлутэ пунеря аста ноуэ сталинистэ а ынтребэрий. Ной требуе сэ ынсушим ка тоатэ сериозитатя, адынчимя—задача яста ноуэ де а ажунже ши а ынтрече цэриле главнише капиталисте ын партя экономикэ. Аяста ынсамнэ периоду ноу ын вяца цэрий ноастре ши ын зыдиря социалистэ.

Лозунгу иста маре ноу Сталинист мобилизазэ тот партиду, цара, тот нороду ла ашея, ка, де ну ындестулат ку ашея добындит, де ажунс ши де ынтрекут цэриле капиталисте ын партя экономикэ ын шей май апротиець 10—15 ань. Аяста ну-й задаче ынгустэ практикэ, е се лягэ ку задача добындирий продуктелор ындеажунс ши гарантаря трешерий ын фаза май нантэ а комунизмулуй. Ной сынтем ынкрединцаць, кэ задача яста генералэ ной ом ынфэптуи-о, кум ынфэптуем ши пэн аму тоате задэчиле грандиозе, пе каре ле пуне ынаинтя ноастрэ мареле Сталин. **(Аплодисменте ынделунгате).**

Ын аиша фел, периоду ынтре с'эздуриле XVII ши XVIII ынсамнэ этапу ноу де луптэ пентру продуктивитатя мунший. Периоду дынтре с'эздуриле XVII ши XVIII есте пасу де май департе ынаинте, каре не-а дат о бируинцэ сериоазэ а системей социалисте де господэрие.

Стабилиинд, кэ «ле техника продушерий ши ле темпурile крештерий индустрией ноастре ной деаму ам ажунс ши ам ынтрекут цэриле главнише капиталисте», товарэшу Сталин ку о сылэ осэбитэ а субликониет, кэ «ной тот ынкэ рэмынем ын урмэ ын партя экономикэ, адика ын партя мэсурилор продушерий ноастре индустриале пе ун суфлет де локуитоаре».

Еу сокот, товарэшь, кэ ши с'эздуши тот партиду сэлутэ пунеря аста ноуэ сталинистэ а ынтребэрий. Ной требуе сэ ынсушим ка тоатэ сериозитатя, адынчимя—задача яста ноуэ де а ажунже ши а ынтрече цэриле главнише капиталисте ын партя экономикэ. Аяста ынсамнэ периоду ноу ын вяца цэрий ноастре ши ын зыдиря социалистэ.

Лозунгу иста маре ноу Сталинист мобилизазэ тот партиду, цара, тот нороду ла ашея, ка, де ну ындестулат ку ашея добындит, де ажунс ши де ынтрекут цэриле капиталисте ын партя экономикэ ын шей май апротиець 10—15 ань. Аяста ну-й задаче ынгустэ практикэ, е се лягэ ку задача добындирий продуктелор ындеажунс ши гарантаря трешерий ын фаза май нантэ а комунизмулуй. Ной сынтем ынкрединцаць, кэ задача яста генералэ ной ом ынфэптуи-о, кум ынфэптуем ши пэн аму тоате задэчиле грандиозе, пе каре ле пуне ынаинтя ноастрэ мареле Сталин. **(Аплодисменте ынделунгате).**

Ын аиша фел, периоду ынтре с'эздуриле XVII ши XVIII а партидулуй ной ам авут ын индустрия гре фэрэ рэмынере **ынсэмнатэ** де товарэшу Сталин. **(Аплодисменте).**

ЫНСУШИРЯ ДЕПЛИНЭ ШИ МЭРИРЯ ПУТЕРНИШИИЛОР ДЕ ПРОДУШЕРЕ ЕСТЕ ЗАДАЧА ШЕЙ МАЙ ВАЖНИКЭ

Ын аний, каре ау трекут дупэ с'езду XVII а партидулуй, ной фэрэ ындоялэ ам фэкут ун пас маре ынаинте ын ынфолосыря путернишиилор ынтреприндерилор ноастре. Де тьилдэ, пе станциле электрише ной лукрэм ынкордат. Крештеря ый маре: ын ану 1934 фиекаре агрегат де путернишия стабилитэ а лукрат—4,017 шясурь, ын ану 1937—5,530 шясурь, да ла ун шир де станций ши май сус, май мулт декыт ын Штателе Униче а Америкий, Германия, Англия. Еу ашь зыше, кэ ла унеле станций аяста тьяр ый ун «ажунс» пеste самэ маре. Дакэ ла ной ар ши резерве де путернишие, ной н ам авея аша де таре пе агрегате, дар аяста, тотуш, аратэ, кум оамений ноштрий се стэпыруе сэ ынфолосаскэ май дыне агрегателе. Ын индустрия де кэрбуне продуктивитатя машиний де тэет кэрбунь ла Донбас с'а рыдикат дела 2,1 ний тоне ын ану 1933 пэнла 3 ний тоне ын ану 1938. Крештеря яста, тотуш, ый недеструл.

(Прелунжире пе пажина 3)

С'ЕЗДУ XVIII А ПАРТИДУЛУЙ КОМУНИСТ (а большевишилор) ДИН ТОАТЭ УНИУНЯ

ПРЕЛУНЖИРЯ КУВЫНТЭРИЙ товарэшулуй Л. М. КАГАНОВИЧ

Ной авем аша машиниште де тэет кэрбунь ка Кретов, каре дэ ну 3 ний, да пэнла 18 ний тоне пе о машинэ де тэет кэрбунь. Дин аяста се веде, кыт де мулт се поате ынкэ де фэкут пентру рыдикаря продуктивитэций машиний де тэет кэрбунь.

Ын индустрия де нефть рэпизишюня сфредилирий а ажунс дела 108,3 метрь ын ану 1932 пэнла 459,9 метрь ын ану 1937. Дар, ши аишь креттеря яста ый песте самэ неындестулэтоаре, ной авем резерве марь, путинць марь, каре требуе сэ шие педеплин ынфолосыте.

Ын металургия нягрэ коэфициенту ынфолосырий купринсулуй фолосытор а доменелор с'а ымбунэтэцит дела 1,75 ын ану 1932 пэнла 1,14 ын ану 1938. Луаря оцелулуй депе метру квадрат а подулуй с'а рыдикат дела 2,8 тоне ын ану 1933 пэнла 4,64 тоне ын ану 1938.

Дар, ной авем осэдьите завоаде, каре дэу дела домене: 0,94—дин Кривойрог, 0,95—дин Кузнецк ын нумеле луй Сталин, 0,98—дин Макеевка ын нумеле луй Киров. Аяста аратэ, кэ сынт путинць де ынсуширя май бунэ. Тот ашея, се поате де спус ши деспре мартене.

С'а ымбунэтэцит ынфолосыря путернишией ши ын химие. Индустрия химикэ а лукрат осэдьит асупра интенсификацией продушерий. Дар ше резерве колосале авем ынкэ аишь се веде, де тьилдэ, дин ашея, кэ финиц завоаде, каре ау луат серная кислота ын ижлошиу ын суткэ ын ану 1938 дела ун кубометр де башне ын плумб 74 килограме (заводу Войков), 70,1 килограме (заводу дин Винница), май мулте завоаде дэу май пуцунтел де 40 килограме, да унеле тьяр ши май пуцунтел де 30 килограме.

Аша тьилде с'ар путе де адус ынкэ ну пуцунтеле ши пе зыдиря машинилор ши пе индустрия де энэраре, ши пе алте рамурь а индустрией. Дар, ной требуе аишь сэ сублинием ку тоатэ сила, кэ некэтынд ла унеле спорурь ын лукру ынсушириЙ техниший ной, ла крештеря продуктивитэций, ла крештеря кадрелор ноастре де инженерь ши техниць, каре ау деаму о практикэ сериоазэ ши солидэ,—ной ла май мулте де а ноастре ынтреприндерь а индустрией ши транспортулуй май авем ынкэ резерве несэкатэ де ной, авем ынкэ несажунсурь марь ын лукру ынсуширий деплине а путернишией ынтреприндерилор ноастре.

Пентру ашея, ка де мэрит нумэ ру продуктелор пе ун суфлет де локуиториме, а требуи де мэрит продушеря лор. Аяста ый синцэлес Пентру ашея, ка де мэрит продушеря лор, требуе одатэ ку зыдиря ынтреприндерилор ной де дат о осэдьитэ бэгаре де самэ ынсушириЙ ынтреприндерилор зыдите деаму ши реконструите.

Ну требуе сэ аскундем пэхату, кэ ла ной май сынт ынкэ ну пуцунтей лукрэторь, карс неажунсуриле ынтреприндерий сале, де ынтьедикэ а ынсуши путернишия луй деплинэ ши а да май мултэ продукцие, декыт е дэ, ыс гата сэ ле арунше пе фелурите пришинь об'ективе, май ынскурт пе мэгэляи, мэгэляну ый жиновац. **(Рысэте).**

Дрепт, десеорь ну ажунже ынстеларе, унеорь ши мэгэлений аместекэ—неажунсурь, каре деасэменя требуеск ынлэтурате, дар май ынтый де тоате требуе де ынторс бэгаря де самэ пе неажунсуриле шеля ын организаря продушерий, каре фэрэ тьелтуель марь материале ши фэрэ о муикэ маре пот сэ дэе эффект ын мэрия продушерий продукцией, ка де луат дела ынтреприндере ашея, ше-й ку путинцэ дупэ лежиле техниший ши экономиший.

Еу гындеск, кэ ын время де аму пуцунтей с'ор гэси аша господарнишь, каре ар путе сэ ынтэряскэ, кэ ей еу дела ынтреприндеря са, тот, ше-й ку путинцэ. Аяста ку атыт май мулт ар ши недрепт де спус, деспре ынтреприндериле ной ши реконструите, каре ынтр'ун шыр де ромурь окупэ деаму локу главник.

Аша, де тьилдэ, деаму ын ану 1936 продукция, принитэ дела ынтреприндериле ной ши педеплин реконструите, а алкэтуит пе металургия нягрэ—96,6 проценте, пе химие—95,2 проценте, пе станциниле электрише—90,8 проценте.

Техника яста ноуэ требуе де луат ын мынь, а о ынсуши. Ку пэрере де рэу, ын партя яста ну-й кэпэтат тот.

Нишкаря стахановистэ не-а арэтат, ше резерве гигантише сынт ын индустря ноастрэ ши господэрия сэтяскэ. Дрепт, нишкаря стахановистэ ши реализация резервелор естя ну не-а дат эффекту атыт сымцытор ын периоду де даре де самэ, дар ашея, кэ ажунсуриле стахановисте ну-с ынтэрите деплин ынтр'ун шыр де рамурь а господэрией, делок ну ынсамнэ, кэ резервеле естя ыс нереале. Аяста нума аратэ, кэ мулте дин кадреле ноастре с'ау афлат непрегэтите, слабе де ынфиинцаря требуинцилор Комитетулуй Централ а партидулуй ностру деспре а ста ын фрунтя нишкэрий стахановисте.

Ануме деатыта аму, кынд ынаинтя ноастрэ се пуне о задаче ноуэ де о ынсэмнэтате маре—а ынтреше ын партя экономикэ цэрией капиталисте, а мэри таре кытимя продукцией пе ун суфлет де локуиториме, ной требуе сэ луптэм ку о ынкордаре ынкэ май маре пентру рыдикаря ноуэ а нишкэрий стахановисте, пентру рэспындиря пе тоць арэтэторий май бунь, кэпэтаць де стахановиштий де фрунте, пентру реализация резервелор шеле колосале, каре ау фост афлате де кытре стахановишть ши пе каре аму стахановиштий ле ынфиинцазэ ла ынтреприндериле май буне а индустрией ши транспортулуй.

Ынфэптуира шинститэ а готэрырий Советулуй Комисарилор Нородулуй а Униуний РСС, Комитетулуй Централ а ПК(б) дин тоатэ Униуня ши ВЦСПС деспре дисциплинэ, луптэ ымпотрива элементелор недисциплинате, ымпотрива прогульщиштилор требуе сэ се унеаскэ ку организация маселор ла рыдикаря ноуэ а нишкэрий стахановисте ши ударнишией. Дар пентру аяста требуе де ымбунэтэцит организаря процесулуй де продушере, де гарантат муншиторилор локу де лукру, инструмент, крузыме, энергие электрикэ, де гарантат комплекснишия ши гармонизация лукрулуй а фелурителор цехурь а уней ши ашея-шь ынтреприндере, фелурителор пэрць а унуй ши ашелуя-шь цех, ын шахтэ — зарубкэ, ынкэркаре, ынтэрире, откатка, рыдикаре, даря вагонетшелор ш. а. м. д.

Пентру а ымбунэтэци лукру ынтреприндерилор о ынсэмнэтате осэдьит де маре аре рыдикаря ролюлуй звеноулуй примар де командуире—начальникулуй цехулуй, мештерулуй, бригадирулуй, начальникулуй участкулуй.

Ла принйря металуржилор ши горнешилор ла 29 октябрь анулуй 1937 товарэшу Сталин а спус деспре кондукэторий ижлошиЙ ши нишь:

«Деаишть кондукэторь, ишь ши ижлошиЙ, сынт ла ной десетше де ний. Ей ыс оамень скромнишь, ей ну се вырэ ынаинте, не дынишь май кэ нишь ну-й зэрешть. Дар ар ши о путэшые а ну-й зэри пе дынишь Пентру кэ дела оамений иштя атырнэ соарта продушерий ын тоатэ господэрия ноастрэ нородникэ. Ынсамнэ, дела дынишь атырнэ ши соарта кондушерий ноастре господэрешть».

Пе ынтребаря деспре рыдикаря ролюлуй ши ынсэмнэтэций мештерулуй товарэшу Сталин а тьемат о консфэтуире специалэ ынгустэ а унор лукрэторь а завоаделор ши а наркомателор индустриале. Ку пэрере де рэу, еу требуе сэ спун, кэ господарниший пэ ше я'ау арэтат о энергие кувенитэ ын лукру иста.

Требуе де рыдикат ролю ши ынсэмнэтатя мештерулуй, начальникулуй участкулуй, бригадирулуй, начальникулуй цехулуй. Требуе де дат луй путинцэ ка ел сэ поатэ премия пе шей май бунь оамень, ка сэ айбэ о путере маре ын время премирий ши даря дела лукру а лукрэторилор, ка ел сэ шие ун командир ку путеря деплинэ ын цех, ын стьимб, ын бригадэ.

Фэрэ ындоялэ, требуе ындрептатэ старя шея, каре аре лок ла ун шыр де ынтреприндерь, кынд мештеру принеште май пуцын кышлиг, декыт муншитору квалификат.

Ын лукру гарантэрий лукрулуй нормал а ынтреприндерий ши, ынсамнэ, а тутуров муншиторилор, адика, ын лукру ынфолосырий май буне а путернишией, ынсэмнэтате маре аре лупта ымпотрива авариилор ши простоюрилор. Требуе де спус пе де-а дрептУ, кэ ынтр'ун шыр ынтрег де рамурь, ын ашел нумэр ши ын шей де кэрбунь, металуржикэ, тьяр ши ын ашей де зыдиря машинилор, еу деаму ну пряеск деспре транспорт, авариле ши простоюриле сынт о тьедикэ маре а лукрулуй нормал ши фэрэ ынтрерупере.

Лукру главник ыЙ ын прешытымпинаря авариилор, да аяста атырнэ дела организаторий продушерий, каре десеорь сынт регистраторий авариилор, каре ау авут деаму лок, да ну организаторь де прешытымпинаря авариилор. Ынтре алтеле, ын лупта ымпотрива авариилор се контролязэ калитатя кондукэторулуй. Ын Комисариату Нородулуй а индустрией греле а фост скос ун приказ деспре учьоту ши лупта ымпотрива авариилор, ши яка кум ла ынфэптуит уну дин начальниший главшелор ын Комисариату Нородулуй а индустрией греле — Сиренко. Аист Сиренко, ка сэ се избэжаскэ де мункэ, декувреме, ку кытевай зыле ынаинте а искэлит сводше дешерте деспре аварий, по каре гоурмэ а требуит сэ ле ымплиняскэ лукрэторю техник. Дар шел дела урмэ ку грешалэ ынлок де сводкэ а тримэс ун блаик дешерт ку искэлитура начальникулуй главкулуй. Аист блаик дешерт ной л-ам оприт ши, с'о ынцэлес, пе аша «луптэтор» ымпотрива авариилор, ка Сиренко, ной л-ам слобозыт дела ындэториря пре де а искэли сводше дешерте. **(Рысэте).** Аша «луптэтор» ымпотрива авариилор ла ной ынкэ, ку пэрере де рэу, сынт. Ноуэ—господарниширлор ый время сэ не апукэм сериоз де ликвидация авариилор.

Ун неажунс маре, каре адуше десеорь ла простоюрь ши аварий, каре адуше о пагубэ маре статулуй—есте ремонту рэу а ынсталэрий, ын результат ла ше капиталу темейник се поносеште (изнашивается) ынаинте де време.

Ын ану иста Комитету Централ а ПК(б) дин тоатэ Униуня ши Советул Комисарилор Нородулуй ау скос о готэрыре важникэ деспре ремонту ынсталэрий, ау гарантат ремонту ку бань, ку материале. Требуе, ка господарниший сэ фолосаскэ аястэ готэрыре важникэ, сэ гарантезе ынгрижиря май бунэ дупэ ынсталаре, сэ ее сама дупэ дынса, ка дупэ ун организм жиу. Ремонту фэкут ла време, цынеря ынсталэрий ын старе бунэ, луаря сама дупэ експлоатация пунктуалэ а ынсталэрий, ка муншитору, мештеру, бригадиру, каре лукрязэ ла аястэ ынсталаре, сэ н'о фрынгэ— есте фактору май маре де ынсуширя май бунэ а путернишилор ынтреприндерилор ши ку аяста сынгур мэрия слобозырий кытимий де продукцие.

Ку пэрере де рэу, требуе де спус, кэ сокотяла господэряскэ жоакэ ла ной ролю шела, каре е требуе с'о жоаше ын лукру де луптэ пентру лукру фэрэ ынтрерупеРь а ынтреприндерилор, фининдкэ нума лукру фэрэ ынтрерупеРь а ынтреприндерилор ши ынфолосыря май бунэ а путернишилор адуше ла результате буне де финансе. Авариле, простоюриле, тьиросырь де крузымий ши плата муншиторилор фэрэ продушеря продукцией мэкар ши никшуратэ, ынтотдеауна адуше ла пагубе ши ла греутэць де финансе.

Осэдьит требуе де оприт ла реализация пропунерилор де рационализаре а стахановиштилор, а кадрелор ноастре тинере де инженерь ши техниць ку талант, ла ынтродушеря нэскоширилор ши ноутэцилор ной технике, фининдкэ крештеря продукцией се поате де кэпэтат ну нумай дин сокотяла зыдирий завоаделор ной, да ши дин сокотяла рационализация шелор веть, афарэ де аяста ку тьелтуира кыт май никэ а нижлоашелор, сылелор, ши материалелор де зыдире.

Резервеле шеле май марь ын лукру ынсушириЙ ши мэририй путернишиилор, каре финицазэ, сынт ын интенсификацие, рационализацие ши ынтродушеря ноутэцилор ын индустрия ноастрэ. Кыт май путем ной ынкэ сэ кэпэтэм ашиа? Фэрэ де премэрире се поате де рэспунс—милиарде рубле.

Еу ой адуше кытева тьилде:

Ноуэ не требуе сэ рыдикэм тотыря чугунулуй,—дар каре нумай дин сокотяла зыдирий завоаделор ной металуржише, каре не цин милиарде. Ной путем сэ принм адэугэтор о кытиме таре маре де чугун, ынфолосынд ын процесу де домене суфларя де кислород. Ной аму зыдим ын Днепропетровск о доменэ митиликэ ши о установкэ де кислород пентру ынфолосыря суфлэрий де кислород ын процесу де домене. Аяста а ши о практикэ, дар ше поате сэ не дэе ноуэ практика яста? Продуктивитатя доменелор ын время лукрулуй пе суфларя де кислород поате сэ шие мэритэ де доуэ орь. Ынсамнэ, ной путем сэ рыдикэм продушеря чугунулуй де доуэ орь, дакэ ом ынфолосы суфларя де кислород. Да аяста ый май ефтин, декыт де зыдит домене. Коэфициенту ынфолосырий доменелор се поате де адус пэнла 0,5 ынлок де 1,14. Аяста есте мэрире май мулт декыт ын 2 орь. Ынфолосыря суфлэрий а да путинцэ де никшурат тьелтуяла коксулуй пе о тонэ де чугун ку 10—15 проценте. Ынфолосыря кислородулуй ымбогэцеште процесу ши не дэ ноуэ чугун де калитате май ынналтэ ши ку аяста не дэ ноуэ путинцэ де а прини метал де калитате май нантэ.

Ын аша фел ынфолосыря нумай уней аесте мэсурь—суфлэрий де кислород поате сэ не дэе ноуэ мэрия аспрэ а путернишиилор.

Кэлиря депе деасупра а оцелулуй деасэменя поате сэ дэе ун эффект колосал. Професору Вологдин ши професору Гевелинг финкаре дупэ методу луй ау прелукрат методу кэлирий де пе деасупра а металулуй рейше, де тьилдэ: ноуэ не требуе милионане тоне. Рейшеле се поносэск, май ынтый де тоате ла стык. Апуй яка рейшеле се поате де кэлит ын рынду ынтый ла стыкурь ши аша рейкэ а прини стэторничие непотрижит май маре дин партя поносырий.

Кэлиря де пе деасупра се поате де ынтродус ын орыши каре метал ши аяста а да о экономие колосалэ де ынтребуинцаря металулуй, фининдкэ а мэри сроку службей инструментелор, деталюрилор ши пэрцылор машинилор. Сынт ши алте фелурь ной. Де тьилдэ, кэлиря инструментелор, каре де доуэ орь мэреште тэрия ши сроку службей инструментулуй, никшурыад тьелтуяла металурилор раре.

Ый ун лукру маре—прокатка ненижлошитэ фэрэ де слиткурь. Аму ной дупэ тотыре потрешем турнаря металулуй ын изложницэ, дупэ аяста ынаинтя прокатшей ярэ ынкэлэынд слитку ын куптьор, пе урмэ деаму ыл дэм пе стану де прокат, да се поате ку ун фел дрепт а продуше прокатка фэрэ де слиткурь а металулуй, скэпынд де требуинцэ де а турна металу тотыт ын изложницэ ши де ынкэлэыря слиткулуй. Аяста ку мулт а мэри продуктивитатя станурилор де прокат.

Ын рамура электростанциилор. Ын Америка ла электростанций аму ашазэ турбинеле ын пристройкэ ла станцииле веть, ла аяста ашазэ турбине де апэсаря нантэ. Ын время аста абуру лукрат ын турбине де апэсаря нантэ се ынфолосеште пентру турбиниле де апэсаря жоакэ. Дакэ ной не-ом окупа ла ной нумай ку ашея, ка сэ зыдим станций ной электрише, сэ зыдим динноу тоатэ клэдиря, тоате локуинциле де траемынт ш. а. м. д., ной таре мулць ань ом суферри дела неажунсу электростанциилор. Деатыта ной ар требуи сэ ынфолосым практика аста.

Ну пуцыне путинць сынт ши ын рамура химией, каре пот сэ дэе мэрия сериозэ а продукцией химише. Ше пот сэ не дэе ноуэ нэскошириле, се веде динтр'о тьилдэ. Пентру мэрия продушерий продукцией химише господарниший ау шерут ун милиард ши жумэтате рубле пентру зыдире. Кынд ной ну ле-ам ындестулат шеринца ши ле-ам порунши сэ кате путинцэ пентру мэрия продушерий дин сокотяла алтор извоаре, апуй товарэший ау кэтат ши с'а афлат, кэ ын время де кыцыва ань ын система Комисариатулуй Нородулуй а индустрией греле шеде нэскошириле инженерилор дерынд, каре да путинцэ де принит продуктеле естя тьелтуинд ну ун милиард ши жумэтате де рубле да нумай 50 милионане рубле. С'а принит о економие «митиликэ» де ун милиард 450 милионане рубле **(Рысете).** Ла шинстя фемеилор требуе де спус, кэ кондукэтору нэскошириЙ естя а фост о фемее-инженер. **(Аплодисменте).**

Сынт аша лукрурь, май дрепт де спус тьяр ништь лукрурь, кум фуму, пе каре се поате де ынфолосыт ка крузиме пентру индустрия химикэ. Фуму — есте фум, да ной путем ши требуе сэ приним динтрынсу ун продукт химик бун требуиншьос. **(Аплодисменте).** Ной авем тот аша путинць ши ын металургия колоратэ.

Ла транспорту друмулуй де шер сынт путинць марь де скутиря дефокулуй, пе паровозурь. Транспорту друмулуй де шер ынтребуинцазэ 110—120 ний тоне де кэрбунь ын суткэ. Аиста-й уну дин шей май марь ынтребуинцэторь а кэрбунилор. Да ынтре алтеле коэфициенту акциунай фолосытоаре а паровозурилор ый жос. Ши яка, товарэшь, дакэ ам лукра асупра листуя, да ной аму лукрэм, ной деаму фашем паровозурь-конденсаторь, каре деаму аму дэу 25—28 проценте де скутире а кэрбунилор, —ной путем сэ приним о економие маре. Аму нэскошитору, фосту машинист Трофимов ку трей фишьорь а луй лукрязэ асупра реконструкцией машиней де абурь ше дупэ сокотелиле луй требуе сэ дэе ши не паровозурile весть скутиря дефокулуй ку 25—30 проценте.

Сынт ынкэ аша лукрурь: абуру пресуит, каре, ешинд дин цылиндр се прэпэдеште, аму есте путинцэ де ыл ындрепта ын тендер, ел ынкэлзеште апа пэнла 95 градусе де кэлдурэ. Ын результат ной приним ла паровоз 20—22 проценте де скутире а дефокулуй.

Ной авем таре мулте нэскошириь важнише, ши ын индустрия де кэрбунь, дар ын привинца реализацией аишь ной ынсэмнат ам рэмас ын урмэ. Ной авем нумай машинь пентру тэеря кэрбунилор, каре фак зарубка кэрбунилор. Требуе деасэменя сэ гарантэм ши механизация ынкэркэрий, фининдкэ рэмынеря ын урмэ а механизацией ынкэркэрий кэрбунилор тэець ынрэурэште пе мэрсу добындирий, не спунынд деаму деспре ынвоелиле греле пентру ынкэркаре дакэ липсэште механизация. Ной авем деаму аму машинэ, каре фэше зарубка ши ынкэркаря кэрбунилор—комбайн. Ной аму требуе комбайну иста сэ-л продушем деаму ын масштабу де масэ. Пэнла о мэсурэ комбайну иста деаму-й ынтродус ын фел де машинэ пентру тэеря кэрбунилор ку бару ындоит, каре ну нумай тае кэрбуний, дар ши ый дизбате.

Ной стрэдэнуим дин приишинлиписий механизмелор де проходка стволурилор. Аму есте машинэ, каре ушурязэ проходка стволурилор. Се поате де трекут стволу де ишишь орь май рэпеде, декыт аму. Ной требуе машина аста с'о ынтродушем ын тот ларгу ши ку аяста сэ грэдьим ши сэ ефтиним зыдиря шахтелор.

Ла добындиря кэрбунилор се поате де фолосыт ши гидромеханизация—де дизбэтут кэрбуний ку апа. Опытуриле ын Кизелуголь ау арэтат, кэ продуктивитатя монторулуй де 7—10 орь ый май маре декыт продуктивитатя клэпашолуй де клэпашю де дизбатеря кэрбунилор. Ын время добындирий кэрбунилор ку ажутору гидроотбойший кэрбуний се спалэ пе лок ку апэ, се курэцэ дела тоате аместикэтуриле ши се ымбогэцеште. Кэрбуний се принеск де о калитате ынналтэ.

Ла добындиря торфулуй таре се аратэ сезонитатя добындирий. Аму есте ын индустрие де добындиря торфулуй ун способ де ускаря искусникэ а торфулуй, каре дэ путинцэ де добындит торф ану пимпрежур. Завоаделе де ускаря искусникэ а торфулуй, де зыдиря кэрора ной деаму не-ам апукат, ор да торф де о калитате нантэ ын фел де брикетуль, дар ше ынсэмнэтате аре торфу, май алес шед де калитатя ынналтэ, се веде дин ашея, кэ аму де тьилдэ деаму ый доведит, кэ ын домене се поате де фэкут фоку ну ку кокс, да ку торф ши де добындит чугун фэ пушьоасэ ши фэрэ фосфор, ка ку кэрбунь де лемн.

Нэскоширя таре прециоасэ ын индустрия де добындиря нефтюлуй—аиста-й трубобуру, асупра кэрея лукрязэ деаму в'о 10 ань. Аму ной фолосым пентру зыдиря скважинилор де нефть аша нумит сфределиря ынвыртитоаре. Скважиниле ле петрешем ку ажутору трудьилор де сфределит. Вой ынтьипуниць-вэ—ла о депэртаре де 2 ши май мулте километре ын адынцимя пэмынтулуй се гэсеште нефтю. Пентру ашея, ка сэ ажунжь аколо требуе сэ сфределешть скважина; ын пэмынт се слобод грудь ши трудьиле естя де о лунжиме унеорь пэнла 2 километре се ынвыртеск ку ажутору роторулуй ши сфредилеск пэмынту ку далта. Ын время яста десеорь се ынтымплэ аварий ку трудьиле, се фрынже далта, да пентру ка с'о стыиндь, требуе сэ скоць трудьиле деасупра. Ын время лукрулуй трудьиле се род, се стрикэ. Десеорь се ынтымплэ аша, кум ам вэзут еу ын Баку: оамений ау трекут ку сфределиря 1.860 метре ын адынцимя пэмынтулуй, ау май рэмас де трекут карева 5—10 метре, дар далта с'а фрынт ши тот лукру с'а дус пе вынт. Ку луниле скоте далта, скоте быкэциле де трудь.

Ку трубобуру—трудьиле ор жука нумай ролю кондукэтор. Ун трубобур ну пре маре се слубоаде пе трубэ ын жос, ла дынс се апликэ далта. Трубобуру иста се пуне ын нишкаре ку раствору де лут, каре се дэ де деасупра ла далтэ пентру муеря процесулуй сфрадеририй. Аяста ый ын ынцэлесу деплин а кувынтулуй гидротурбинэ. Сфределиря ку трубобуру ый ынсушитэ деаму ла адынцимя де 1.300—1.400 метре. Ной ынсэмнэм сэ фолосым ларг трубобуру ын районеле де нефть а Рэсэритулуй.

Сынт нэскошириь сериоазе ши ын партя прелукрэрий нефтюлуй. Тьяр нумай уна фолосыря трудьилор легировате дэ мэрия ешириЙ бензинулуй. Фолосыря установшилор комбинате де крекинг мэреште еширя бензинулуй дин нефтюриле ушоаре де пушьоасэ а Рэсэритулуй пэнла 45—47 проценте.

Аша тьилде а нэскошиторилор нинунаць ной авем таре мулте ын тоате рамуриле индустрией, ын ашел нумэр ши ын зыдиря машинилор.

Товарэшу Сталин ну нумай одатэ ар ята наркомателор господэрешть ла требуинца де а да май мултэ бэгаре де самэ нэскошириЙ ши нэскошиторилор. Господариниший требуе ку тоате тьипуриле сэ стимулезе ши сэ субцие нэскошиторий ши сэ ле гарантезе лор тоате ынвоелиле требуинншьоасе пентру лукру лор.

Де рынд ку фолосыря ши ынрэдэшинаря ларгэ а нэскоширимор ноастре ной требуе сэ луэм де дупэ граница тоате ноутэциле технише, каре сынт аколо. Ной авем преавуцые ын ынрадэшинаря ноутэцилор естя ын потрижире ку царнле капиталисте. Ной май тыржиу декыт царнле естя капиталисте ам ынишепут а дисфэшура индустрия. Дар ын аяста ну-й нума минусу, да ши плюсу ностру, деатыта, кэ зыдинд динноу, ной авем тоате путинциле пентру ашея, ка сэ ынтродушем ажунсурнле шеле май ной а техниший. Пентру ка сэ имплиним задача, пусэ де кытре товарэшу Сталин—де а ынтреше ын партя экономикэ цэрнле главнише капиталисте—ноуэ ни с'а вени сэ зыдим мулт. Ын время зыдирий ынтреприндерилор ной ной требуе сэ фолосым ынтр'ын се ле техника шей май ноуэ.

Ынтреприндериле ной, требуе де зыдит май рэпеде ши май ефтин. Май ынаинте, де тьилдэ, зыде шахтеле кыте 6—8 ань. Ын ану иста ной ам ынишепут зыдиря а 4 шахте ши ле-ам зыдит пе дынселе ын зэше лунь. Ной ам добындит аяста ку ашея, кэ ам фолосыт методурile грэдьите де зыдире.

Пентру ка сэ ынфэптуим програма ноуэ грандиоазэ а зыдирий ноуэ не требуе пе ларг де ынтродус методу грэдьит а зыдирий, пе ларг де ынтродус механизация. Ной требуе сэ рыдикэм зыдиря ла ынналцимя ноуэ.

Кум пентру зыдире, аша ши ын деосэдь пентру ынтреприндерile каре се зыдеск динноу ши каре се лэржеск с'а требуи путере де муикэ. Аишь требуе сэ не ажуте колхозурile. Товарэшу Сталин ын докладу сэу с'а адресат кытре колхозурь ку ругэминте—де а да путере де муикэ пентру индустрие.

Адресаря аста а товарэшулуй Сталин кытре колхозурь аре о ынсэмнэтате осэдьит де маре пентру вяца цэрий ноастре, пентру зыдиря социалистэ. Ной сынтем ынкрединцаць, кэ колхозури е ор рэспунде ла адресаря яста а товарэшулуй Сталин ши ор да путере де муикэ пентру индустрия ноастрэ.

ДЕСПРЕ РЫДИКАРЯ ДЕ МАЙ ДЕПАРТЕ А ИНДУСТРИЕЙ ДЕ ДЕФОК

Ну се вине де дат довадэ, кэ ынвояла май важникэ а крештерий де май департе а господарией, есте ликвидация рэмынерий ын урмэ а индустрией де дефок, дятатыта дацынь вое осэдьит сэ мэ опреск ла аяста.

ДЕСПРЕ РЫДИКАРЯ ИНДУСТРИЕЙ ДЕ КЭРБУНЬ

Ын периоду де даре де самэ дела с'езду XVII пэнла с'езду XVIII индустрия де кэрбунь а мэрит добындиря кэрбунилор дела 76,2 милионане тоне ын ану 1933 пэнла 132,9 милионане тоне ын ану 1938, адика ку 74,4 проценте.

Динамика добындирий кэрбунилор де тьятрэ пин басэйнеле Униуний ын периоду дин ану 1934 пэн ын ану 1938 а фост аша:

Ын басейну Донецулуй добындиря кэрбунилор дела 59,7 милионане тоне ын ану 1934 с'а мэрит пэнла 78,3 милионане тоне ын ану 1938, орь 131,2 проценте потрижит ку ану 1934.

Ын басейну дин Кузнецк добындиря кэрбунилор дела 11,2 милионане тоне ын ану 1934 с'а мэрит пэнла 16,8 милионане тоне ын ану 1938, орь 150 проценте потрижит ку ану 1934.

Ын Хакассуголь добындиря кэрбунилор дела 0,452 милионане тоне ын ану 1934 с'а мэрит пэнла 0,855 милионане тоне ын ану 1938, орь 189,2 проценте потрижит ку ану 1934.

Ын басейну Подмосковный добындиря кэрбунилор дела 4,62 милионане тоне ын ану 1934 с'а мэрит пэнла 7,40 милионане тоне ын ану 1938, орь 160,2 проценте потрижит ку ану 1934.

Ын Карагандауголь добындиря кэрбунилор дела 1,83 милионане тоне ын ану 1934 с'а мэрит пэнла 4,15 милионане тоне ын ану 1938, орь 226,8 проценте потрижит ку ану 1934.

Ын Уралуголь добындиря кэрбунилор дела 5,48 милионане тоне ын ану 1934 с'а мэрит пэнла 8,06 милионане тоне ын ану 1938, орь 147,1 проценте потрижит ку ану 1934.

Ын Востсибуголь добындиря кэрбунилор дела 2,32 милионане тоне ын ану 1934 с'а мэрит пэнла 3,64 милионане тоне ын ану 1938, орь 156,9 проценте потрижит ку ану 1934.

Ын Тквибулуголь добындиря кэрбунилор дела 0,231 милионане тоне ын ану 1934 с'а мэрит пэнла 0,261 милионане тоне ын ану 1938, орь 113 проценте потрижит ку ану 1934.

Ын Ткварчелуголь добындиря кэрбунилор ын ану 1938 а алкэтуит потрижит ку ану 1935—185,6 проценте.

Дупэ кум се веде дин штириле естя, ной авем крештеря деобштиутэ ши дерынд ку Донбасу крештеря а алтор басейне, дар ый неындестулэтор. Крештеря яста а добындирий кэрбунилор тот ынкэ таре рэмыне ын урмэ дела крештеря продукцией а шелор май важнише рамурь—ынтребуинцэторь. Ка уну дин ынтребуинцэторий марь а кэрбунилор—еу аяста сымт таре. Дар, ку пэрере де рэу, ние ну ни-й ынтотдеауна ушор а ынналпта претензий—Комисариатулуй Нородулуй а кэнлор де комуникацие ынналптя наркомулуй индустрией де дефок тов. Каганович. **(Рысете).**

Ын индустрия де кэрбунь ынналптя ноастрэ стэу аша задачь.

Ынтыя—де дисфэшурат добындиря кэрбунилор пэнла ындестуларя деплинэ а требуинций де дяаишь.

А дойля—де дисфэшурат добындиря кэрбунилор пестотлоку, унде ей сынт, да ей сынт ла ной пестотлоку, пе тоатэ лунжимя дела океану Лиништит пэнла Урал, ла Кавказ, ла Украина (кэрбунь рошиетишь), ын Казахстан, ын Азия Нижлошие ши ла анязэ ноапте (Печора). Кэрбунь ной авем ындеажунс (ын Униуня РСС ыс концентрате май мулт де 20 проценте дин запасуриле лумеште а кэрбунилор). Детот ын Униуня РСС запасу кэрбунилор алкэтуеште 1.654.361 милионане тоне. Уну Кузбасу аре 450 милиарде тоне запас де кэрбунь ын недреле пэмынтулуй.

Да, ынтре алтеле, добындиря кэрбунилор ла ной ый дисфэшуратэ пестесамэ ну де о потривэ. Донбасу, каре аре 5,4 проценте дин тоате запасуриле ын Униуня РСС ын ану 1938 а дат 58,9 проценте дин добындиря кэрбунилор пин Униуне.

Требуе де спус, кэ товарэшу Сталин тоатэ время не ымпиняже пе ной ла дизлегаря проблемей естя ши ликвидация дисфэшурэрий естя ну де о потривэ. Запасурь де кэрбунь сынт пестотлоку, ын тоате областеле. Ной требуе сэ-й л эм пе дыншь, унде нума ей сынт.

Ын пятилетка а трия се ынсамнэ крештеря маре а добындирий кэрбунилор ын районеле ной (Подмосковный, Урал, Азия Нижлошие, краю Рэсэритулуй Депэртат, району Орский ши алтеле), ку атыт май мулт, кэ ун шыр де районе де аестя, ка де тьилдэ, Подмосковный—яка деаму кыцьва ань пэшеск пе ун лок.

(Прелунжире пе пажина 4)

С'ЕЗДУ XVIII А ПАРТИДУЛУЙ КОМУНИСТ (а большевишилор) ДИН ТОАТЭ УНИУНЯ

ПРЕЛУНЖИРЯ КУВЫНТЭРИЙ товарэшулуй Л. М. КАГАНОВИЧ

Ын время дела урмэ товарэшу Сталин пе-а дат ноуэ о зэдание специалэ—де прелукрат ынтребаря деспре басейну Подмосковный.

Комисариату Нородулуй а индустрией де дефок а алкэтуит плану рыдикэрий басейнулуй де кэрбунь Подмосковный, ын каре се ынсамнэ де рыдикат добындиря нижлошие де о суткэ дела 22 ний тоне пэнла 50 ний тоне ын ану 1940 ши пэнла 100 ний тоне ын жумэтата а доуа а анулуй 1942. Темпурь нанте ыс ынсэмнате ши пин алте басейне.

Ын результату зыдирий, ынсэмнате ын пятилетка а трия, се принеште стьимбаря урмэтоаре а греутэций специфише а басейнелор де кэрбунь ын добындиря кэрбунилор пин система Комисариатулуй Нородулуй а индустрией де дефок:

Ын басейну Донецулуй добындиря кэрбунилор с'а мэри пэнла 113,8 милиоане тоне ын ану 1942, да греутата спецификэ а басейнулуй се никшурязэ пэнла 48,7 процените ын ану 1942. Пин тоате шелеланте басейне греутэциле специфише креск. Ын басейну Подмосковный добындиря кэрбунилор с'а мэри пэнла 35 милиоане тоне ын ану 1942, дар греутата спецификэ а басейнулуй с'а мэри пэнла 15 процените ын ану 1942.

Ла Урал добындиря кэрбунилор с'а мэри пэнла 25,9 милиоане тоне ын ану 1942, да греутата спецификэ с'а мэри пэнла 11,1 процените ын ану 1942.

Ын краю дела Рэсэриту Депэртат добындиря кэрбунилор с'а мэри пэнла 9,0 милиоане тоне ын ану 1942, да греутата спецификэ с'а мэри пэнла 3,9 процените ын ану 1942.

Ын Азия Нижлошие добындиря кэрбунилор с'а мэри пэнла 4,7 милиоане тоне ын ану 1942, да греутата спецификэ с'а мэри пэнла 2 процените ын ану 1942.

Ын Кавказ добындиря кэрбунилор с'а мэри пэнла 2,2 милиоане тоне ын ану 1942, да греутата спецификэ с'а мэри пэнла 0,9 процените ын ану 1942.

Товарэшу Сталин а пус ыннаинтя ноастрэ ынтребаря деспре ашея, кэ требуе де дисфэшурат индустрия деалунгу Волжий, да кэрбунь аколо ну-с ши кэ пентру аяста требуе де дисфэшурат добындиря кэрбунилор дин Домбаровск. Аста-й антрацит таре бун лынгэ орашу Чкалов. Ной ыншепем а зыди шахте ши ын ану иста ыншепем зыдиря а 10 шахте. Ла сфыршиту анулуй 1942 ной требуе сэ авем аишя шахте ку путернишия де 6 милиоане тоне де кэрбунь. Сынт залежурь де кэрбунь лынгэ маря Каспикэ, аша нумиту залеж Мангышлакский ын Казахстан. Требуе пе дынс де дисфэшурат пентру кэ сэ транспортэм кэрбуний пе апэ пе Волга.

Афарэ де ашея, сынт арэтэриле геоложилор, кэ кэрбуний дин Донбас се апротьие дупэ калитате де шей дин Сталинград. Требуе де грэдьит разведка ши де дисфэшурат аколо добындиря кэрбунилор.

Товарэшу Сталин осэдьит ынгрижэште деспре дисфэшураря кэрбунилор дин Печора. Аиштъ кэрбунь дин Печора требуе де дисфэшурат пентру норд ши Ленинград, зыдинд аколо друму де шер Ухта-Печьорская ши де транспортат кэрбуний иштя ши нефтю (аколо ел есте) ын центру цэрий ын Ленинград. Аму ной кэрэм кэрбунь дела Донбас да норду шел май депэртат ши ла Архангельск. С'о ынцэлес, кэ а ши ку мулт май дьине де кэрат аколо кэрбуний дин Ухта-Печора.

Ын пятилетка а трия дерынд ку ынсуширя ши дисфэшураря райоанелор ной, с'ор зыди шахте ши ла Донбас ши ла Кузбас, дар греутата спецификэ а Донбасулуй ын добындиря кэрбунилор аре сэ се никшурезе.

Ной ар требуи пэнла ану 1942 (нумэрынд ши ану 1942), сэ зыдим ши сэ ынтродушем пе линия Комисариатулуй Нородулуй а индустрией де дефок 573 шахте, ку путернишия де 166,5 милиоане тоне, адика май мулт декыт ку доуэ орь, декыт ын пятилетка а доуа.

Се ынсамнэ а зыди ши а ынтродуше ын пятилетка а трия пин басейне аша нумэр де шахте: пин Донбас—157 шахте, ку о путернишие де 58,8 милиоане тоне; кэрбунь рошиетикь а РСС Украинене —3 шахте де 600 ний тоне; Кавказу де Анязэ-ноапте ши Закавказья—12 шахте, ку о путернишие де 1,95 милиоане тоне; басейну Подмосковный—121 шахте, ку о путернишие де 37,7 милиоане тоне; Урал—ын тотал 60 шахте, ку о путернишие де 18,63 милиоане тоне; басейну Орско-Домбаровский—55 шахте, ку о путернишие де 6,0 милиоане тоне; Кузбас ши Хакассия —39 шахте, ку о путернишие де 13,11 милиоане тоне; Караганда—19 шахте, ку о путернишие де 7,75 милиоане тоне; Востуголь—21 шахте, ку о путернишие де 2,54 милиоане тоне; Востсибуголь—5 шахте, ку о путернишие де 2,34 милиоане тоне; басейну Буреинский—10 шахте, ку о путернишие де 2,55 милиоане тоне; Сахалин—5 шахте ку о путернишие де 0,8 милиоане тоне; Дальуголь—34 шахте, ку о путернишие де 7,81 милиоане тоне; Азия Нижлошие—32 шахте, ку о путернишие де 5,97 милиоане тоне.

Аяста-й о задаче гре. Аишь с'а требуи ажутору организациилор де партид. Еу деаму ну грэеск деспре ажутору гувернулуй ши а Комитетулуй Централ а партидулуй, каре се дэ ын дизлегаря задэчий естя сложнише.

Ну-й ши ишь ну требуе сэ шие ишь ун район кыт де митител н'ар ши де кэрбунь, пе каре ной л-ам скэпа дин ведере.

Требуе ку тоате мэсуриле де дисфэшурат добындиря кэрбунилор локаль ши де аяста требуе сэ се апуше ши органеле советише локале.

Ной требуе сэ грэдьим зыдиря шахтелор. Сэ ле зыдим ну кыте 5—6 ши 8 ань, ка май ынаинте, да ын 10 лунь орь ун ан.

Алтэ проблемэ май важникэ а индустрией де кэрбунь есте механизация. Се штие, кум ый де гре мунка шахтьорулуй. Механизация, ушурынд мунка шахтьорулуй, мэреште продуктивитатя луй.

Ын индустрия де кэрбунь сынт ну пуцунтеле механизме. Дар ну-й гарантатэ комплекситатя механизацией. Ла Донбас, авынд нивелу нант де механизация тэерий кэрбунилор (94,6 процените) а рэмас таре ын урмэ кэрату пе кэиле главнише (кэрату ку каий 56,5 процените), ынкэркаря кэрбунилор ши забутовка (дефел ну-с механизате), ынкэркаря ын вагоанеле друмулуй де шер (се ынкаркэ ку мына) пэнла 30 процените.

Пентру ашея, ка де гарантат аястэ комплекситате а механизацией, се требуеск электровозурь, требуе де ынсушит продушеря комбайнелор, машинилор де ынкэркат.

О задаче май важникэ есте ынсуширя май бунэ а шахтелор, каре функционязэ ши а ынстэлярий механизмелор.

Дар пентру ашея, ка машинисту машиний де тэеря кэрбунилор, забойщику, крепильщику сэ поатэ да о продуктивитате нантэ, лор требуе де прегэтит ла време локу де лукру—лава, забою. Лукрэриле прегэтитоаре ла шахтэ — проходка штрекурилор, уклонурилор ш. а. м. д.—аяста-й де факт репродукция шахтей.

Ной авем ын индустрия де кэрбунь ний де шахтьорь нинунаць ыннаинташь — стахановиштъ, каре ымплинеск ши супраымплинеск деаму ши нормеле ной де лукру. Дар, ла ун шыр де шахте, авынд ун нумэр маре де стахановиштъ—забойщишь, крепильщишь ши алций, каре индивидуал лукрязэ дьине, результателе лукрулуй а шахтей ын ынтрегу ла добындиря кэрбунилор рэмын ну марь ши ун шыр де шахте тьяр ну ымплинеск плану. Лукру лор ый ын пришина организэрий рэле а лукрулуй, ын липса акордэрий ын лукру. Ши аястэ акордаре требуе сэ гарантезе графику цикличитэций, осыа кэруя есте машина де тэет кэрбунь, май дрепт обороту ей (дела ыншепуту уней зарубше пэнла ыншепуту зарубшей а доуа). Требуе де гарантат, ка машина де тэет кэрбунь сэ факэ май мулте цикле (оборотурь).

Шел май прециос ын практика нишкэрий стахановисте ын индустрия де кэрбунь ын ану дела урмэ есте ашея, кэ ной авем ун шыр ынтрег де участоше ши тьяр ши шахте, каре ау путут гаранта комплекситатя лукрэрилор, мэриря циклелор ши добындирий кэрбунилор, кэ ной авем аша организаторь вестиць а лукрулуй циклист колектив стахановист, ка Шашацкий, Гвоздырьков, Корниенко ши алций.

Ун интерес колосал аратэ практика лукрулуй шахтей Сталин а трестулуй Снежнянантрацит ын Донбас, унде а лукрат Шашацкий. Шахта Сталин май ыннаинте а лукрат рэу. Ынтр'ынса ау господэрит дэунэторий. Аму аяста-й уна дин шахтеле май де фрунте, колективу кэрей ый наградит ку ордену Ленин.

Ын лава са гигантик ын лунжиме де 350 метре, Шашацкий а кэпэтат циклу де фиекаре суткэ ши а адус добындиря пэнла о ние тоне де кэрбунь ын суткэ динтр'о лавэ. Дупэ Шашацкий ау ыншепут а лукра мулт май дьине ши алць пэрташь а шахтей.

Цикличитатя, акордаря ын лукру а тот колективулуй а адус ла крештеря колосалэ а стахановиштилор ши мештерилор де кэрбунь.

Ын ану 1936 ла шахтэ ау авут нумиря де мештерь де кэрбунь нумай 38 оамень. Ын ану 1937 нумире де мештерь ау принит 328 шахтьорь. Ын ану 1938 нумире де мештерь ау авут деаму 602 оамень ши ын январь анулуй 1939—730 оамень.

Цикличитатя нантэ—аяста ну-й нумай мэриря добындирий кэрбунилор, да ши крештеря авуцией шахтьорилор. Ау крескут кышлигуриле. Тот ла ашей шахтэ Сталин, кышлигу нижлошиу ын ану 1934 алкэтуе 220 рубле, да ын ану 1938—552 рубле.

Кышлигу нижлошиу а машинистулуй де тэет кэрбунь а товарэшулуй Кретов алкэтуеште 3 ний рубле ын лунэ. Алць машиништъ де тэет кэрбунь ла шахта яста кышлигэ май мулт де 2 ний рубле ын лунэ.

Аколо ыс зыдите клуб, ясле, грэдиниь коптиларешть.

Еу ой спуне дрепт, кэ аколо есте нумай ун кризис сериоз. Ну ажунг квартирь пентру нумэру шелор ынсураць, каре се мэреште. Нумэру шелор де се ынсоарэ се мэреште неынтрерупт. Аша, ын ану 1935 с'ау ынсурат 81 пареть, да ын ану 1938—184 пареть.

Се мэреште ши наштеря. Ын ану 1935 ла горнеший шахтей с'ау нэскут 517 коптиий. Ын ану 1938 с'ау нэскут деаму 860 коптиий. **(Аплодисменте)**.

Кум се веде, ей фолосеск цикличитатя ши комплекситатя ын тоате рамуриле активитэций сале. **(Рысете, аплодисменте)**.

Ше аместикэ мэририй нумэрулуй циклелор ла тоате шахтеле? Организация неындестулэтоаре а продушерий, простоюриле, авариле. Дела аварий ной авем мулте тьиросырь.

Требуе де фолосыт педеплин тоате путинциле пентру рыдикаря добындирий, каре сынт ын мэриря нумэрулуй циклелор, ын ымбунэтэцыря ынфолосырий механизмелор, ку атыт май мулт, кэ деаму аму с'а ыншепут душеря сезоникэ а муншиторилор, обишнуитэ ын индустрия де кэрбунь.

Требуе де дус ун лукру индивидуал ку муншиторий, луынд мэсурь пентру а-й ынтэри ла шахтэ, (контракте индивидуале), а лэржи зыдиря локуинцилор де трай. Ын а дойля, пентру а компенса душеря, каре поате сэ шие, а муншиторилор, требуе де организат май дьине лукру ши де ынтэрит дисциплина, пе темелия имплинирий неклинтите а готэрырий Советулуй Комисарилор Нородулуй а Униуний РСС, Комитетулуй Централ а ПК(б) дин тоатэ Униуня ши ВЦСПС дела 28 декабрь анулуй 1938.

Кэрбунарий ын периоду дела урмэ с'ау рыдикат.

Кадреле ын индустрия де кэрбунь ыс ынноите. Аяста-й сыла ноастрэ, да ну тоате дин еле ынкэ ау ынстэпынит ку арта де организаторь.

Товарэшь, кэрбунарь, гуверну, дупэ инициатива товарэшулуй Сталин в'а наградит. Товарэшу Сталин штие греутэциле де лукру а шахтьорулуй ши ел се поартэ кытре шахтьор, кытре мунка луй ку о маре поштэире. Ыс наградиць ун нумэр маре де кэрбунарь, дар аяста пуне пе кэрбунарь ындэторирь колосале. Шахтьорий—ый ной род таре, инкрединцат, жиой. Сынт мулць оамень ной ку талант, каре дэу кыте 3—4 норме. Мулць стахановиштъ стрэлуниць. Требуе, ка ын вара яста ей сэ ну дае позициониле. Ласэ ей ын вара яста сэ ынсушаскэ уроашеле лукрэторилор друмулуй де шер, каре рэпеде с'ау ындрептат дела 2 декаде ку греутэць де ярнэ, ын легэтурэ ку жеруриле марь пенепринс де весте ши тоатэ Униуня, ау организат ынтрешеря, каре а адус ла ашея, кэ ярна ау лукрат ну рэу, да ун шыр де друмурь—стрэлушит, плану дин февраль а фост супраымплинит. Ништодатэ друмуриле де шер н'ау ынкэркат атыта ын ынвоелиле де ярнэ, ка ын ану иста ши дупэ мэриме ши дупэ калитате, май алес кэрбунь 16 ний вагоане ын суткэ. Дакэ лукрэторий друмулуй де шер ярна с'ау апукат кум се каде де лукру ши ау бирунт, апуй кэрбунарий требуе сэ бируяскэ ын ынвоелиле де варэ ши де примэвэрэ. Требуе, ка ын партя яста сэ шие ынтрешере ынтре лукрэторий друмулуй де шер ши шахтьорий. **(Аплодисменте)**.

Ун резерв маре ын балансу де дефок ши энергие есте индустрия де газ. Аяста-й о рамурэ ноуэ а индустрией, каре аре перспективе марь. Е, дакэ се поате аша де зыс, ый о индустрие а обштей комунисте.

Ной не пунем задача а креа о индустрие путерникэ де газ, ка о рамурэ ноуэ, пе темелия ынтродушерий ын эксплоатацие а локурилор де наштере а газурилор натурале, дисфэшурэрий ларжь а газификацией де суб пэмынт а кэрбунилор ши газификацией фелурилор локале де дефок. Се ынсамнэ, кэтаря ши ынсуширя локурилор де наштере а газурилор ын райоанеле централе, ын райоанеле Волжий Нижлошие, Украиней ши ын райоанеле де Анязэ-зы.

О осэдьитэ самэ се дэ газификацией де суб пэмынт а кэрбунилор, каре стырнеште, дупэ кувынтеле луй Ленин, „Переворот ын индустрие".

Товарэшу Сталин аму дэ о осэдьитэ самэ лукрулуй иста.

Шиинца газификацией де суб пэмынт се ынтьее ын префашеря энергией де кэрбунь ын энергия газелор арэтоаре ненижлошит ын ынвоелиле натурале де ашезаря пластулуй де кэрбунь. Пе кэдеря пластулуй де кэрбунь се фак депе суврафаца доуэ орь кытева скважине, каре се унеск ынтре дынселе ку прелукраря горизонталэ. Ын уна дин скважинь се дэ суфларе (воздух, абур, аместикэтурэ де парокислород ши алтеле), каре, трекынд деалунгу пластулуй апринс де кэрбунь (забою дефок), се префаше ын газ апринзэтор, каре есэ дин скважина мэрэлянэ. Газуриле, каре се принеск ын время газификацией де суб пэмынт а кэрбунулуй пот сэ шие ынфолосыте: а) пентру целюриле энергетише, ка дефоку де газ, ынтр'ашел нумэр ши пентру автомобиле де газ ши газомоторурь; б) пентру целюриле техноложише, ка крузиме пентру индустрия химикэ.

Капитализму ну путе сэ ынсушаскэ газификация де суб пэмынт, дин пришина контразышерилор, каре ыл дэрмэ. Аяста с'а афлат дупэ сылэ нумай ноуэ. Проблема газификацией де суб пэмынт ла ной ый дизлегатэ ши ый ынсушитэ практик ла станция де шерштаре Горловская, зыдиторий тичерь, ку талант а кэрей ыс наградиць де кытре Гуверн.

Газификация де суб пэмынт—аиста-й ун лукру стрэлушит. Требуе газификация де суб пэмынт, каре ый избэжеште пе оамень дела мунка шей май гре суб пэмынт, де префэкут дин лукру де шерштаре ын рамурэ индустриалэ. Ун шыр де райоане ор прини дефок ефтин. Москва, де тыилдэ, а аве газ дин кэрбуний де суб Москва, пе каре ной л-ом тримете ла Москва пе трудь, ынлок де ашей, ка сэ адушем кэрбунь ын Москва де департе.

О ынсэмнэтате маре аре индустрия де сланць, каре есте нунумай дефок энергетик, дар ши крузиме таре бунэ пентру продушеря газурилор ши дефокулуй рар. Пе дынса требуе де дисфэшурат ши суб Ленинград ши ла Волга.

Индустрия де торф деаму аму жоакэ ун роль сериос ын балансу дефокулуй. Дар пе дынса требуе де рыдикат май сус ши ну нумай господэрешть, дар ши техник, да май главник морал. Пе индустрия де торф о аве пэн аму, ка пе шей май рэмасэ ын урмэ, пэнла о мэсурэ дин пришина характерулуй ей сезонник. Дар аяста ну-й дрепт. Нивелу механизацией а ей деаму ын ану 1937 а ажунс ла 82,8 процените. Дрепт, ын механизацие ну-й комплекситате. Фииндкэ добындиря торфулуй аре ун характер сезонник, требуе аястэ механизацие ынкэ де ынтэрит.

Областеле ши краюриле, каре ау индустрие де торф: Иваново, каре а лукрат ну прост пе торф, Ярославль, Свердловск, Москва, Ленинград ши алтор—требуе сэ дэе осэдьитэ бэгаре де самэ добындирий торфулуй.

ДЕСПРЕ РЫДИКАРЯ ИНДУСТРИЕЙ ДЕ НЕФТЬ

Деспре ынсэмнэтата нефтюлуй ну-й ше де грэит. Фиекаре ынцэлеже, кэ аму ну се поате де прекэтат нефтю нумай дин пункт де ведере а дефокулуй, а энергетишпй. Фиекаре ынцэлеже, кэ фэрэ де нефть—ну-й ши трактор. Да дакэ ну-й трактор—ну-й пыне, бумбак. Фэрэ де нефть—ну-й автомобиль, ну-й авиацие.

Добындиря нефтюлуй (ку газу де нефть) а крескут ын периоду ынтре с'ездуриле XVII ши XVIII апроапе де 1,5 орь, ла аяста осэдьит де маре крештере а авут лок ын райоанеле ной а Рэсэритулуй—Башнефть ши Прикамнефть.

Ши ын партя индустрией де добындиря нефтюлуй ыннаинтя ноастрэ стэу доуэ задэчь май важнише: а) де дисфэшурат добындиря нефтюлуй пэнла ындестуляря деплинэ а требуинцилор де дыиса; б) ку тоате мэсуриле де дисфэшурат добындиря нефтюлуй ла Рэсэрит, де креат аколо „А дойля Баку".

Нефть ла ной ый мулт, май ку самэ ын райоанеле ной, дар добындиря нефтюлуй ынтр'ынселе ынкэ ну дестул ый дисфэшуратэ. Ын время шея, кынд ын Азербайджан запасуриле нефтюлуй алкэтуеск 29 процените дела запасуриле деобште а нефтюлуй ын Униуне, добындиря аколо алкэтуеште 74,5 процените. Ши, ындэрэпт, тоате шелеланте райоане а Униуний, каре ау 71 процените де тоате запасуриле а нефтюлуй, дэу нумай 25,5 процените де добындиря нефтюлуй ын Униуне. Кэрэм нефть дин Баку де ний километре, атунць кынд нефть есте ши ын Бугуруслан, Ишимбаево, Сызрань ши ын алте райоане а Рэсэритулуй.

Пентру дизлегаря проблемей де нефть ла сфыршиту анулуй 1942 се ынсамнэ крештеря добындирий нефтюлуй круд де 1,6 орь, каре дэ вое педеплин де ындестулат требуинца пе ун шыр де продукте.

Дисфэшураря индустрией де добындиря нефтюлуй мерже суб сэмну гарантэрий задэчий главнише—креэрий „А дойля Баку" ла Рэсэрит.

Требуе де спус, кэ ын пятилетка а доуа греутата спецификэ а нефтюлуй Азербайджан с'а рыдикат. Аяста а авут лок деатыта, кэ Грозный таре с'а порнит ынсус пе добындиря нефтюлуй. Дисфэшурынд добындиря нефтюлуй ын Баку, одатэ ку аяста ной требуе ку темпурь грэдьите сэ прелукрэм локуриле де наштере дела рэсэрит.

Де креат „А дойля Баку"—лозунгу ист стрэлушит ши грандиоз Сталинист ной требуе сэ-л имплиним. Крештеря маре се ынсамнэ пе Эмба, Ишимбаево, Туймазам, Сызрань, нефтюрилор Прикамские ын РСС Туркменэ, РСС Узбекэ ши алте райоане ной. Греутата спецификэ а райоанелор дела рэсэрит се рыдикэ дела 6,5 процените аму пэнла 21,8 процените ла сфыршиту анулуй 1942.

Ной, де тыилдэ, ам ынтырзиет ку заводу дин Уфа ши ку аяста ам реципут добындиря нефтюлуй дин Ишимбаево. Еу ыс дэтор сэ спуй, кэ с'а требуит апэсаря специалэ а товарэшулуй Сталин, ка ын тот ларгу де дисфэшурат добындиря нефтюлуй ын Ишимбаево ши де грэдьит зыдиря заводулуй дин Уфа ши аму де грэдьит лукру иста.

Требуе деасэменя де ынтэрит лукру не разведка ши ынсуширя локурилор ной де наштере а нефтюлуй ын Грузия, ла Украина ши ын тоате областеле, унде сынт ун шыр де пункте ку сэмнуриле, ын каре се припуне кэ есте нефть ши газ. Сфределиря аре о ынсэмнэтате таре маре ын нефть. Фэрэ де сфределире ну-й крештере а нумэрулуй скважинилор, да, ынсамнэ, ши крештеря а добындирий. Програма не сфределире се е де ной маре.

Ка сэ зыдим а дойля Баку ла Рэсэрит, требуе де дисфэшурат о зыдире таре маре ши ын лукру иста де дат организациилор де партид а райоанелор де нефть а Рэсэритулуй ун ажутор сериоз. Еу ыс дэтор сэ спуй, кэ кум н'ар ши тьедишиле кургэтоаре а индустрией де нефть дин Баку, организация де партид дин Баку ши Комитету Централ а ПК(б) дин Азербайджан трэеск ку вяца нефтюлуй. Луптэ пентру нефть. Требуе, ка организацииле де партид а райоанелор дела рэсэрит деасэменя сэ лупте пентру нефть ка ши бакинций.

Ын партя сфределирий ыннаинтя ноастрэ стэ задача де ымбунэтэцыря техниший ши организэрий ей. Ын сфределире май мулт, декыт ын алте рамурь а индустрией де нефть, ау лок пэрерь рэмасе антимеханизаторе.

Ын ану 1938 плану пе сфределире ну-й ымплинит. Ной аму ын сфределире ам мэрит нормеле. Требуе де ликвидат авариле ын сфределире, де ынтродус май рэпеде турбобуру. Требуе де ликвидат май дрэбэ рэмынеря ын урмэ а сфределирий. Ын партя эксплоатацией скважинилор де нефть сынт путинць марь пентру ымбунэтэцыря лукрулуй.

Май главник аишь есте ын организаря режимулуй дрепт технологик а скважинилор, каре гарантэзэ стэторишия ши неынтрерупэря лукрулуй лор ши добындиря макималэ а нефтюлуй.

Кынд еу ам венит ла Грозный ши ам вэзут, кэ скважина де нефть дэ ла в'о жумэтате тонэ де нефть, еу й-ам ынтребат пе инженерь ши геоложь—деше ну се поате де дат май мулт? Спун: режиму технологик.

Атуншь еу ле-ам спус: дакэ ной деаму ам нимишит режиму царист, апуй оаре н'ом путе ной сэ ымбунэтэцим режиму востру технологик. **(Рысете, аплодисменте ынделунгате)**.

С'ау апукат, ау ымбунэтэцит, ши ануме аястэ скважинэ, дупэ ашея, кынд ау пус ун геолог пентру надзор, а ыншепут а да трий тоне де нефть. Скважина десеорь се бате ку анинэ. Пе дыиса требуе де курэцит, да дакэ н'ор курэци о, апуй, дьине ынцэлес, ши нефтю н'а мерже. Дар рэу ынкэ курэцскважиниле, рэу ле ынгрижеск пе дынселе. Се нэдеждуеск май мулт ла фонтан. Сфределеск скважина, ын время ынтый нефтю бате фонтан, ну требуе ниишь насосурь, ниишь компресорь, ниишь грижэ, дэ трий суте тоне о скважинэ. Аяста-й дьине ши-й плэкут. Дар примеждия добындирий нестэторнише се ынтьее ын ашея, кэ аша скважинэ рэпеде прэпэдеште путернишия ши добындиря аре ун характер таре нестэторник.

Ной требуе сэ ыншепем а ынфолосы практика американэ де эксплоатация де-а дойля а скважинилор де нефть. Пентру рыдикаря маре а дэрий пластурилор ын Штателе Уните а Америкий се ынфолосеск методеле а дойля де эксплоатацие, шиинца кэрора се ынтьее ынтр'ашея, кэ ын пласт аша нумит „истожит" искуственик се ынтродуше суб апэсаре, да унеорь ку рыдикаря температурий газу, воздуху, апа ш. а. м. д. Ын результат ла унеле промыслурь а Штателор Уните а Америкий се принеште крештеря адэугэтоаре а добындирий нефтюлуй пэнла 60 процените.

Практика эксплоатацией де-а дойля, петрекутэ ла ной ын Майнефть, с'а афлат таре ку спор.

Ынфолосыря ларгэ а эксплоатацией де-а дойля а дэвое таре де мэрит добындиря нефтюлуй дин локуриле де наштере аша нумите „истожите". Пентру аяста се требуеск, дьине ынцэлес, компресорь. Неаштептынд аяста, требуе де ымбунэтэцит ынгрижиря скважинилор.

Дрепт пуне тов. Багиров ынтребаря деспре электроэнергие пентру промыслурь. Ку зыдиря станциилор ной, ной, фэрэ ындоялэ, ам ынтырзиет, дар ашея, кэ пе добындиря пуцунтел ам рэмас, се лэмуреште ну нумай ку аяста, ши ну нумай ку ашея, кэ ану 1938 а фост ан де прэвэлире ын лукру де сфределире, дар ши ку ынгрижиря слэдьитэ а скважинилор.

Ын Баку слэвит большевик ной авем ну пуцунтей оамень стрэлушиць, де фрунте, аша ка Рамазанов, Сугра, Гаибова ши алций, каре ау добындит спорурь стрэлушите ла дынший ла промыслурь ануме ку ымбунэтэцыря режимулуй техноложик а лукрулуй скважинилор, ку никшураря простоюрилор ши авариилор.

Сынт ну пуцунтеле промыслурь таре буне, тыилдуитоаре, аша, каре мэреск добындиря, ын время шея, кынд ла алций добындиря каде. Апуй деше ла уний мэрире, ла алций никшураре, ла уний се афлэ „вьюгэ", да ла алций „вьюгэ" ну-й?

Тот лукру ый ын оамень ши ын ымбунэтэцыря ынгрижирий скважинилор. Осэдьит аяста се атырнэ де Грозный, унде лукру мерже май рэу, декыт ын оарекаре алт лок. Ной тражем нэдежде, кэ индустрия де добындиря нефтюлуй ын ынтрежиме ши Баку ка центру де фрунте де нефть а ымплини дэтория са ши с'а рыдика ла ун нивел ноу.

Индустрия до прелукраря нефтюлуй а мэрит прелукраря нефтюлуй ын периоду ынтре с'ездуриле XVII ши XVIII де ука ши жумэтате орь (ун шыр де завоаде не дэу ноуэ тыилде де лукру). Дар ноуэ не требуе крештере ынкэ май маре.

Пэн ын ану 1942 се мэреште май мулт, декыт де 2¼ орь потрижит ку пятилетка а доуа прелукраря нефтюлуй. Продушеря бензинулуй, продуктулуй шел май важник, ла сфыршиту пятилетний а трия се мэреште де 2,8 орь. Таре креште акоперия требуинций.

Продушеря продуктелор лимпеде де нефть ши, ын рынду ынтый, а бензинулуй креште таре ын райоанеле Урало-Волжий ши ын краю Рэсэритулуй Депэртат ши деасэменя ын райоанеле централе а пэрций европиене а Униуний.

Мэриря еширимлор бензинулуй се проектязэ ну нумай дин сокотяла дисфэшурэрий процесурилор комбинате ла завоаделе ной де прелукраря нефтюлуй, дар деасэменя ши ла завоаделе, каре сынт дин сокотяла ынфолосырий деплине ши реконструирий а аестор дела урмэ.

Завоаде ной де прелукраря нефтюлуй се ынсамнэ шеле май мулт кыте 500 ний тоне. Пунктеле ынкэ десфэшурат ну-с ынтэрите, дар се ынсамнэ де зыдит завоаде ын ашпункте: Сызрань, Бугуруслан, Казань, Курган, Челябинск, Туймазый, Пермь, краю Рэсэритулуй Депэртат, Армавир, Андижан, Красноводск, се поате ын Рязань ш. а. м. д.

Фэрэ де ашея, ор ши мынтуите завоаделе, каре се зыдеск ын время де аму ын Орск, Уфа, Москва ши Саратов. Осэдьит ной сынтем дэтор, товарэшь, сэ мынтуим нумай декыт заводу дин Уфа.

Ын партя бензинулуй ной требуе сэ мэрим еширя бензинулуй ши ынфолосыря крекингулуй комбинат, ашелуя, ше ын Америка а принит о дисфэшураре осэдьитэ ши ше не дэ ноуэ бензин де калитатя ынналтэ.

Ын лукру ындестулэрий ку материал арэтор ной требуе ку тоате мэсуриле сэ дисфэшурэм добындиря бензинулуй де калитатя ынналтэ.

Зыдиря завоаделор ной, пуне ун шыр де задэчь сложнише ыннаинтя машинозыдирий пе гарантаря ей калитативэ ши ла время ку апаратурэ ши ынсталаре.

Скурт ой спуне деспре приниря дефокулуй рар дин кэрбунь ши сланць. Ынтребаря яста пентру цара ноастрэ, ку ынтиндериле ей таре марь, кынд требуе дела анязэзы де дус нефтю ши продуктеле де нефть ын тоатэ цара, аре о ынсэмнэтате маре. Товарэшу Сталин таре се интересазэ ку ынтребаря яста ши а дат задание де грэдьит зыдиря завоаделор естя де дефок рар искуственик ын ашеле райоане, унде сынт кэрбунь пентру прелукраре ын дефок рар, де тыилдэ кэрбуний Черемховские ши дела Рэсэриту Депэртат.

Проблема дефокулуй ной требуе с'о дизлегэм. Дела аяста се атырнэ лукру нормал а господэрией породнише. Дьине ынцэлес, ынсэмнэтате маре требуе сэ айбэ адушеря ын орындуялэ а ынтребуинцэрий, ликвидаря сэлбэтэшюний ши ард рий сэлбатише а дефокулуй выртос ши рар. Ын лукру иста требуе сэ ажуте сынгурь ынтребуинцэторий, кэрора аяста ли-й де фолос дин пункт де ведере а хозрасчьотулуй.

Некэтынд ла греутэць ын лукру де добындиря кэрбунилор ши а нефтюлуй ной сынтем ынкрединцаць, кэ суб кондушеря Комитетулуй Централ ши персонал а товарэшулуй Сталин ом дизлега проблема дефокулуй. Организацииле локале де партид а областелор ши районелор де кэрбунь ши де нефть требуе сэ не ажуте таре, фииндкэ дизлегаря проблемей де кэрбунь ши де нефть—аиста-й лукру а тоатей а ноастре цэрь.

(Сфыршиту ын нумэру виитор).

Ымплиниторул ындэторирилор редакторулуй рэспунзэтор
П. А. ИПАТЕНКО.

Ымпутернишиту главлит № Р—32108 Адреса редакцией: Тирасполь, ул. 25 Октябрь, телефону ред. рэсп.— 5-74, секретариату—2-16, ред. де ноапте—1-97, секция де партид—1-83 «Типару Молдовенеск».

24 март 1939
Винерь
№ 68 (27104)

Прецу 10 кап.

Пролетарь дин тоатэ цэриле, униць-вэ!

МОЛДОВА СОЦИАЛИСТЭ

Органу Комитетулуй де областе а ПК(б)У, Комитетулуй орэшенеск а ПК(б)У дин Тираполь ши а Президиумулуй Советулуй Супрем а депутацилор трудиторилор а РАСС Молдовенешть.

С'ЕЗДУ XVIII А ПАРТИДУЛУЙ КОМУНИСТ (А БОЛЬШЕВИШИЛОР) ДИН ТОАТЭ УНИУНЯ

Пе фото: делегация нородулуй Белорус сэлутэ с'езду XVIII а ПК(б) дин тоатэ Униуня. Ын президиуму с'ездулуй (дин стынга спре дряпта): товарэший Шверник, Кузнецов, Бурмистенко, Щербаков, Андреев, Хрущов, Будьонный, Маленков, Жданов, Л. М. Каганович, Ворошилов, Сталин. Дела нумеле делегацией цине кувынтаре артиста нородникэ а РСС Белорусэ Л. П. Александровская.

Фото де Ф. Кислов (Фотохроника ТАСС).

Пленуму Комитетулуй Централ а ПК(б) дин тоатэ Униуня

Ла 22 март анулуй 1939 а авут лок Пленуму Комитетулуй Централ а ПК(б) дин тоатэ Униуня ноу алес.

Пленуму а алес органеле ымплинитоаре а Комитетулуй Централ ын аша алкэтуире:

1) БЮРОУ ПОЛИТИК А КОМИТЕТУЛУЙ ЦЕНТРАЛ: т. т. Андреев А. А., Ворошилов К. Е., Жданов А. А., Каганович Л. М., Калинин М. И., Микоян А. И., Молотов В. М., Сталин И. В., Хрущов Н. С.

КАНДИДАЦИЙ: т. т. Берия Л. П., Шверник М. М.

2) СЕКРЕТАРИАТУ КОМИТЕТУЛУЙ ЦЕНТРАЛ: т. т. Андреев А. А., Жданов А. А., Маленков Г. М., Сталин И. В.

3) БЮРОУ ОРГАНИЗАТОРИК А КОМИТЕТУЛУЙ ЦЕНТРАЛ: т. т. Андреев А. А., Жданов А. А., Каганович Л. М., Маленков Г. М., Мехлис Л. З., Михайлов Н. А., Сталин И. В., Шверник М. М., Щербаков А. С.

Пленуму Комитетулуй Централ а алес прешединте а Комисией Контролюлуй де Партид пе лынгэ Комитету Централ а ПК(б) дин тоатэ Униуня пе товарэшу Андреев А. А.

Комисия Централэ де ревизие

Ла 22 март анулуй 1939 а авут лок шединца Комисией Централе де ревизие:

Комисия Централэ де ревизие а алес прешединте а Комисией пе товарэшу Владимирский М. Ф.

ЫННАИНТЕ СПРЕ КОМУНИЗМ!

(Артиколу де фонд а газетей „Правда" дела 22 март)

С'езду XVIII а партидулуй большевик а мынтуит лукру сэу. Ын унанимитате, ла ун нивел нант идейник-политик ши теоретик ыс прежудекате тоате ынтребэриле, каре ау стат ла рындуяла зилей а с'ездулуй. Ын унанимитате ыс скоасе готэрыре, ын каре ку ун кончинут плин ыс ынсэмнате зэдэчиле политице, господэрешть ши организационале, а партидулуй, задэчиле Цэрий Советелор ын периоду ноу де дисфэшураре, периоду мынтуирий зыдирий обштей социалисте ши трешерий трептате дела социализм ла комунизм. Ку о унанимитате мэрцэ, каре оглиндеште униря воинций тотулуй партид, ый алес де кытре с'езд Комитету Централ Сталинист.

С'езду XVIII а партидулуй а ынтра ын историе ка ун с'езд, каре а ынсэмнат каля мэрцэ ши бируитоаре де трешере дела социализм ла комунизм. Комунизму! Пентру мулте поколений кувынту иста суна ка ун идеал де неажунс. Пентру ной, оамений норокошь цэрий советише, пэртэший с'ездулуй XVIII а ПК(б) дин тоатэ Униуня, комунизму—аиста-й виитору шелмай апротыиет. Ной зыдим ши ом зыди обштя комунистэ, ши ну-й аша сылэ ын луме, каре ар путе сэ опрякэ нишкаря ноастрэ ынаинте. Унитатя целюлуй, унитатя акциуний, унитатя воинций тотулуй партид большевик, унит ымпрежуру Комитетулуй Централ Сталинист, а гэсит экс римаря стрэлушитэ ши плинэ ын лукру с'ездулуй XVIII а ПК(б) дин тоатэ Униуня.

С'езду XVIII а Партидулуй Комунист (а большевишилор) дин тоатэ Униуня а аскултат доклад де даре де самэ а товарэшулуй Сталин деспре лукру Комитетулуй Централ а ПК(б) дин тоатэ Униуня — докладу, де ун анализ неынтрекут дупэ адыншиме ши ынцелепчюне а кэий, трекуте де партид, докладу, каре а луминат, паркэ ун прожектор путерник, каля ноастрэ ынаинте, спре комунизм. С'езду а аскултат докладу товарэшулуй Молотов деспре плану а трейля де шапте ань де дисфэшураря господэрией нородниче а Униуний РСС — плану мэрец а пятилетний а трия сталинисте. С'езду а аскултат докладу товарэшулуй Жданов деспре стыимбэриле ын статуту ПК(б) дин тоатэ Униуня — докладу, каре аскуте арма организационалэ а партидулуй. Тоате докладуриле ау фост супусе прежудекэрий дин тоате пэрциле.

Ла трибуна нантэ а с'ездулуй еше кондукэторий организациилор де партид, еше большевишй, каре ынфруntазэ участошеле шеле май рэспындэтоаре а господэрией нородниче, апаратулуй де стат, Армией Рошие ши Флотулуй Милитар-Маритим, еше делегаць а мултор республишь ши областе а цэрий. Ей ау адус ла с'езд практикэ, гындурь, пропунерь а суте ший де большевишь, а тотулуй нород советик. Делегаций ынтына кувынтэриле сале фелурителор ынтребэрь, яр ку ун сынгур гынд, ку о сынгурэ идее, ку ун сынгур сымц ау фост плине тоате кувынтэриле: крединца фэрэ маржинэ ын дрептатя лукрулуй ностру, гэтинца де а да тоате сылеле лукрулуй комунизмулуй, унанимитатя деплинэ ын тоате ынтребэриле политиший де партид. О демонстрацие ку энтузиазм нитунат а униий де оцел а партидулуй ностру! Алеший организациилор де партид, делегаций с'ездулуй ау експримат ашеа, ку ше трэеште тот партиду, тот нороду советик, — сымцу де юбире фэрэ маржинэ кытре Комитету Централ Сталинист, кытре ынсуфлецитору ши организатору бируинцилор маре а социализмулуй — товарэшу Сталин.

Ын периоду ынтре с'ездуриле XVII ши XVIII партиду ностру а демаскат душманий маскаць гытру, а демаскат ши а нимицит банделе афуриците а фэцэрничилор троцкишть-бухаринчишть ши буржуазнице - националисте, ле шпионий, агенций фашизмулуй. «Фэрмынд душманий нородулуй ши курэцынду-се дела перерождець организацииле де партид ши советише, партиду а стат ынкэ май унит ын лукру сэу политик ши организационал, ел а стат ынкэ май унит ымпрежуру Комитетулуй сэу Централ» (Сталин).

Лукру с'ездулуй XVIII есте о ынтэрире стрэлушитэ а кувынтелор сталинисте. Аиста-й с'езду униий ши монолитэций стрынсе большевише. Ынкэ одатэ ый демонстратэ унанимитатя деплинэ а тотулуй партид ын тоате ынтребэриле политиший де партид. Де униря яста, ка де о скалэ, с'ау фэрмат ши с'ор фэрма капуриле, душманий партидулуй, душманий статулуй социалист. Аястэ унире есте гаранция шей май дрептэ а бируинцилор ноастре де май департе, а триумфулуй деплин а комунизму луй.

Ын Комитету Централ, алес де с'езду XVIII а партидулуй ностру дерынд ку деятелий политиць май вестиць, штиуць тоатей лумь — ку кадреле бэтрыне большевише де партид, ау ынтрат товарэшь ши май тинерь, кадре тинере, крескуте ши диштептате де Комитету Централ Сталинист ын шей дела урмэ десяткэ де ань, каре с'ау кэлит ын лупте пентру линия генералэ а партидулуй.

Ла с'езду XVIII де партид товарэшу Сталин а арэтат ла требуинца де униря кадрелор бэтрыне ши тинере ынтр'ун оркестру уник а лукрулуй кондукэтор а партидулуй ши статулуй». Аястэ директивэ сталинистэ деспре униря кадрелор бэтрыне ши тинере, лукру ши сотрудничиия лор унитэ а гэсыт оглиндиря са стрэлушитэ ын штабу партидулуй большевик алес ла с'езду XVIII — Комитету луй Централ.

Се поате де спус ынкрединцат, кэ ын тоатэ история са нишь ла ун с'езд партиду ынкэ н'а авут аша унанимитате мэрцэ, н'а вэзут аша демонстрацие стрэлушитэ а монолитэций ши униий лупташе, кум ла с'езду XVIII а ПК(б) дин тоатэ Униуня. Монолитатя ши униря рындурилор большевише, невэзутэ ши нештиутэ нишь де ун партид ын луме, се базазэ пе униря моралэ-политикэ а тотулуй нород советик.

Триумфу социализмулуй ын Униуня РСС а гарантат униря диннунтру моралэ ши политикэ а нородулуй немайвэзутэ никэюрь ынаинте, униря моралэ-политикэ а пруденторилор суб знамя ши кондуцэторя партидулуй комунист ши путерий советише. Ыс де неуитате зилеле с'ездулуй, кынд дин тоате пэрциле цэрий ла Москва, ла Кремль се ындрепта ний де сэлутэрь, се ындрепте делегаций нумероасе, ка сэ дэе с'ездулуй большевишилор, товарэшулуй Сталин сымцуриле благородниче а юбирий ши девотэрий нородниче. Лукру партидулуй а стат ын цара ноастрэ лукру тотулуй нород. Пентру ынфэптуиря готэрырилор партидулуй се луптэ десетше милиоане де мунциторь колхознишь ши интелигенцие советикэ. Аминтерля нишь ну поате сэ шие! Ла партиду ностру нуме алте интересе, афарэ де интереселе нородулуй, ну-й алт цель, афарэ де грижа деспре бунэстаря ши нороку нородулуй. Оамений советишь штиу аиста тае дыне. Ей сымт аиста ын фиекаре зы, ын фиекаре шяс.

С'езду XVIII а мынтуит лукру сэу. Партиду большевишилор, тот нороду советик ау принит путьовка сталинистэ ын каля де май департе, спре комунизм. Каля де май департе ну-й ушоарэ. Ну путьиителе тьедишь ши греутэць ынкэ с'а вени де бируит, мэтурынд депе каля ноастрэ пе тоць душманий комунизмулуй. Ну се поате нишь пе о секундэ де уйтат, кэ ной зыдим комунизму, гэсынду-не ын ынконжураря капиталистэ. Да ной сынтем ынкрединцаць ын сила са, сила статулуй ностру социалист, ной сынтем ынкрединцаць ын бируинца деплинэ! Фииндкэ пентру ной ый история, фииндкэ ын мыниле ноастре ый арма путерникэ а теорией марксисте-ленинисте, фииндкэ пентру ной ый тот нороду советик, тоць пролетарий ши асуприциий лумий, фииндкэ ын фрунтя ноастрэ, большевишилор, стэ товарэшу Сталин. Бируинца аша дупэ ной!

— Трэяскэ Комитету Централ ленинист-сталинист а слэвитулуй ностру партид большевик!

Трэяскэ мареле кырмашь а комунизмулуй, ынвэцэтору ши вождю ностру генииал—товарэшу Сталин!

Суб знамя луй Ленин—Сталин ынаинте, спре триумфу деплин а комунизмулуй!

ЫНМЫНАРЯ ОРДЕНЕЛОР ШИ МЕДАЛЮРИЛОР УНИУНИЙ РСС

Ла 22 март прешединтеле Президиумулуй Советулуй Супрем а Униуний РСС товарэшу М. И. Калинин ын фаца унуй нумэр де члень а Президиумулуй а ынмынат ордене ши медалюрь товарэшилор нэградиць—делегацилор с'ездулуй XVIII а ПК(б) дин тоатэ Униуня.

Грамотэ деспре даря нумирий де Герой а Униуний Советише ши ордену Ленин принеште капитану товарэшу П. Т. Коробков.

Ордене ши медалюрь се ынмынязэ групей де лукрэторь а РСС Украинене ын фрунте ку секретарю Комитетулуй Централ а ПК(б)У товарэшу Н. С. Хрущов, нэградиць пентру спорурile марь ын господэрия сэтяскэ ши май алес пентру супрэымплиниря лукрэрилор темейнише сэтяногосподэрешть. Ынтре шей нэградиць—секретарю а дойля а Комитетулуй Централ а ПК(б)У товарэшу М. А. Бурмистенко, прешединтеле Президиумулуй Советулуй Супрем а РСС Украинене товарэшу Л. Р. Корниец, секретарю комитетулуй де областе а ПК(б)У дин Днепропетровск товарэшу С. Б. Задионченко, секретарю комитетулуй орэшенеск а ПК(б)У дин Кривой Рог товарэшу И. В. Архипов, звеневая колхозулуй Ленин, дин району Борисполький товарэша А. Ф. Бидненко, секретарю комитетулуй де областе а ПК(б)У дин Каменец-Подольск товарэшу А. И. Власов, секретарю комитетулуй районал де партид дин Геническ товарэшу Я. Н. Галаган, секретарю комитетулуй де областе а ПК(б)У дин Житомир товарэшу М. С. Грочука, секретарю комитетулуй районал а ПК(б)У Ярмолинецкий товарэшу А. Н. Ковбасюк, секретарю комитетулуй де областе а ПК(б)У дин Одесса товарэшу А. Г. Колибанов, прешединтеле комитетулуй ымплинитор де областе дин Чернигов товарэшу С. Ф. Костюченко, ымплинитору времелник а ындэторирилор прешединтелуй комитетулуй ымплинитор де областе дин Киев товарэшу Е. Н. Кобзин, прешединтеле Президиумулуй Советулуй Супрем а РАСС Молдовенешть товарэшу Т. А. Константинов, прешединтеле комитетулуй организаторик а Президиумулуй Советулуй Супрем а РСС Украинене дин областя Запорожье товарэшу Д. Д Леженко, секретарю комитетулуй де областе а ПК(б)У дин Сталино товарэшу П. М. Любавин, секретарю комитетулуй районал а ПК(б)У Петровский товарэшу П. Д. Лимарь, секретарю комитетулуй де областе а ПК(б)У дин Запорожье товарэшу Ф. С. Митюшин, секретарю комитетулуй де областе а ПК(б)У дин Полтава товарэшу В. С. Марков, секретарю комитетулуй районал а ПК(б)У Приволнянский товарэшу А. В. Мазур, секретарю комитетулуй де областе а ПК(б)У дин Молдова товарэшу А. Н Мельников, секретарю комитетулуй де областе а ПК(б)У дин Кировоград товарэшу А. А. Мирошкин, секретарю комитетулуй де областе а ПК(б)У дин Виница товарэшу Г. К. Мищенко, секретарю комитетулуй районал а ПК(б)У дин Черкасы товарэшу С. Н. Палеха, звеневая колхозулуй «Червона Украина», району Лозовский, товарэша М. Ф. Пилипенко, секретарю комитетулуй де областе а ПК(б)У дин Кирово-град товарэшу А. Ф. Сытник, секретарю комитетулуй районал а ПК(б)У Ново-Ушицкий товарэшу А. С. Солощенко, шефу секцией органелор кондукэтоаре а партид а Комитетулуй Централ а ПК(б)У товарэшу М. С. Спивак, прешединтеле колхозулуй «Жовтнева революция» дин району Приморской, дин Одесса товарэшу М. И. Сочеслов, ынлокуитору прешединтелуй Советулуй Комисарилор Нородулуй а РСС Украинене товарэшу В. Ф. Старченко, секретарю комитетулуй де областе а ПК(б)У дин Сума товарэшу Я. Н. Ткач, секретарю комитетулуй де областе а ПК(б)У дин Харьков товарэшу А. А. Фролков, ши алць озмень вестиць а республиший.

Дела нумеле шелор нэградиць ау ешит ку кувынтэрь товарэший Хрущов ши Корниец.

— Ау гындеск,—а спус товарэшу Хрущов,—кэ ой експирма ну думай пэреря ме, да ши пэреря тутурор орденоносцилор ноштрий ши а тотулуй нород украинян, дакэ ой спуне, кэ награда яста ынналтэ не ындэторешть не тоць ла ашея, ка ын виитор сэ лукрэм ынкэ май дыне, нежэлинд сылеле сале, добындинд ажунсурь ной, ынкэ май марь ын тоате рамуриле господэрией ноастре, ка республика ноастрэ ку ажунсурile сале сэ шие ын нумэру респулишилор шелор май ынаинтате а марей ноастре Униуне Советикэ. Ши ной ку тоате сылеле ом кэпэта аяста.

Дупэ аяста ордене ши медалюрь приняск: кондукэтору трестулуй «Артемуголь» товарэшу Н. И. Гордиенко, шефу шахтей «Капитальная» а трестулуй «Макеевуголь» товарэшу С. А. Застава, кондукэтору трестулуй «Макеевуголь» товарэшу И. Я. Росочинский, кондукэтору трестулуй «Буденновуголь» товарэшу Н. П. Резников, крепильщику шахтей Сталин а трестулуй «Сергоуголь» товарэшу М. И. Холодков, начальнику комбинатулуй «Сталинуголь» товарэшу Н. А. Изотов, начальнику комбинатулуй «Ворошиловградуголь» товарэшу М. Д. Дюканов ши алць лукрэторь стрэлушиць а фронтулуй де кэрбунь, нэградиць пентру спорурь марь ын лукру де рыдикаря индустрией де кэрбунь.

Товарэшу Изотов, каре а ешит ку кувынтаре дела нумеле шелор нэградиць, а мынцэнит пентру нэграда кантэ, пентру ашей грижэ ши бэгаре де самэ, пе каре о дэу карбунарилор партиду ши гуверну.

Даць-нь вое сэ ынкрединцэз партиду ши гуверну,—а спус товарэшу Изотов,—кэ кэрбунарий Донбасулуй ор ындрепта награда яста нантэ, каре а служи ун стимул ноу пентру рыдикаря ынкэ май маре а индустрией де кэрбунь.

Ордене ыс ынмынате деасэменя ши прешединтелуй Советулуй Комисарилор Нородулуй а РСС Узбекэ товарэшулуй Абдурахманов А. ши кондукэторулуй политик май маре товарэшулуй А. П. Гнатенко.

Товарэшу М. И. Калинин ку тоатэ инима й-а сэлутат пе товарэший ку приниря нэградей марь ши ле-а дорит спорурь де май департе ын лукру лор.

(ТАСС).

Докладу товарэшулуй Сталин ла с'езду XVIII а ПК(б) дин тоатэ Униуня ый едитат ын лимба украинянэ

Едитура политикэ де Стат пе лынгэ Совету Комисарилор Нородулуй а РСС Украинене а слобозыт ын лимба украинянэ брошюра докладулуй товарэшулуй Сталин ла с'езду XVIII ПК(б) дин тоатэ Униуня.

Брошюра-й датэ ын вынзаре.

(РАТАУ).

Ынштиинцаря ТАСС

Пресa де дупэ границь рэспындеште звонурь, адикэ гуверну Советик ну демулг а пропус Польшей ши Ромынией ажутору сэу де о ынтымпларе, дакэ еле ор ста жертвеле агресией. ТАСС ый ымпутерничит сэ дэе де штире, кэ аяста ну кореспунде адевэрулуй. Нишь Польша нишь Ромыния дупэ ажутор кытре гуверну Советик ну с'а адресат ши деспре орьче примеждие, каре ле ынгрожэште ну л-ау информат. Ый дрепт нумай ашея, кэ ла 18 март ану иста гуверну англишян, дынд де штире гувернулуй Советик, кэ сынт темелий сериоазэ де а ave фрикэ де сылуире асупра Ромыний, ынтреба деспре позиция гувернулуй Советик ла аша евентуалитате. Гуверну Советик, ын рэспус ла аястэ ынтребаре, а ынаинтат пропунере деспре тьемаря конфэтуирий ынфэцэшиторилор а цэрилор, каре май мулт ыс интересате ын аяста, ши ануме Великобританией, Францией, Ромыний, Польшей, Турцией ши Униуний РСС. Аша конфэтуире, дупэ пэреря гувернулуй Советик, ар да шеле май марь путинць пентру афларя стэрий адевэрате ши ынсэмнаря позициилор а тутурор пэрташ а сй. Гуверну Британией а гэсит, дар, аястэ пропунере де ынаинте де време.

(ТАСС).

Преса американэ ши дин Канада деспре Униуня Советикэ

Ныю-Йорк, 22 март. (ТАСС). Ын шеле дела урмэ 3 зиле преса американэ дэ мултэ бэгаре де самэ политиший де динафарэ а Униуний Советише. Ын ынштиинцэриле нумэроасе дин Лондон, Париж ши дин алте центре, публикате ын прэсэ ын унанимитате се ынсамнэ путерничия маре а Униуний Советише ши ынсэмнэтатя ей ын тредиле ынтренородниче. Ын деосэбире дела ынштиинцэриле де тревогэ дин Лондон, Париж, Бухарест, Варшава ши дин алте столице ын ынштиинцэриле дин Москва се ынсамнэ лиништиря ши ынкрединцаря Униуний Советише. Преса американэ, каре ынкэ ну демулт рэспындэ нэскочириле англишене ши французе деспре слэбэшюня Униуний Советише, аму сублинияэ путернишия Армией Рошие ши а путерилор аериене советише.

Газета консервативэ дин Канада „Монреаль газетт" скрие, кэ „Униуня Советикэ ый дестул де путерникэ, пентру ка эффектив сэ ажуте лукрулуй де пэстраря пэший. Моменту де аму есте таре приелник пентру атырнэриле май стрынсе а Канадей ку Униуня Советикэ".

Рэсунетеле пресей туршешть ла нота гувернулуй Советик Германией

Анкара, 22 март. (ТАСС). Газетеле дин Стамбул „Тан", „Икдам" „Вакит", „Акшам", „Ени сабах" ши „Журналь д'Ориан" публикэ пе ун лок вэдит тексту плин а нотей гувернулуй Советик Германией, дат де ТАСС. Ын нумириле ла ынштиинцаря ТАСС газетеле сублиниазэ характеру энергик ши готэрытор а рэспунсулуй гувернулуй советик ла нота Германэ ши адук осэдьите локурь а нотей советише, каре квалификазэ афашериле Германией ка агресие.

С'ЕЗДУ XVIII А ПАРТИДУЛУЙ КОМУНИСТ (а большевишилор) ДИН ТОАТЭ УНИУНЯ

Дебате пе докладуриле де даре де самэ: а Комитетулуй Централ а ПК(б) дин тоатэ Униуня — тов. СТАЛИН, Комисией Централе де ревизие — тов. ВЛАДИМИРСКИЙ, делегацией Комитетулуй Централ а ПК(б) дин тоатэ Униуня ын Комитету Ымплинитор а Интернационалулуй Комунист — тов. МАНУИЛЬСКИЙ

ПРЕЛУНЖИРЯ КУВЫНТЭРИЙ товарэшулуй Л. М. КАГАНОВИЧ*)

Транспорту друмулуй де шер дин рамура рэмасэ ын урмэ а стат рамура де фрунте а господэрией нороднише

Аму даць-нь вое сэ мэ опреск май деамэрунцелу ла транспорту друмулуй де шер, ку кыт еу ам о оарекаре атырнаре ла дынсу. (Ын залэ — рысэте).

Ла с'езду XVII а партидулуй, кум вой цынець минте, ынтребаря деспре транспорту друмулуй де шер а фост пусэ аскуцыт.

Товарэшу Сталин деспре рэмынеря ын урмэ а транспортулуй друмулуй де шер спуне, кэ:

«...транспорту есте локу шел ынгуст, де каре поате сэ се ынтьедише, да се пре поате деаму ши ынпепе а се ынтьедика, тоатэ экономика ноастрэ ши, май ынтый де тоате, товарообороту ностру».

Ынтребаря деспре рэмынеря ын урмэ а транспортулуй друмулуй де шер се пуне аскуцыт ын кувынтэриле т. т. Молотов, Киров, Орджоникидзе ши ын кувынтаря тов. Ворошилов ын легэтурэ ку апэраря цэрий.

Сынгурэ пунеря ынтребэрий деспре транспорту друмулуй де шер ку тоатэ аскуцымя самокритиший сталинисте, задэчиле, пусе ын даря де самэ а Комитетулуй Централ, й-ау мобилизат пе лукрэторий друмулуй де шер, деатыта кэ ла Комитету Централ а ностру кувынтеле ну се деосэдеск дела лукру.

Товарэшу Ворошилов кувынтаря са деспре транспорту друмулуй де шер а мынтуит-о аша:

«Ынтре алтеле, дакэ товарэшу **Сталин се апукэ де транспорт ынтр'адевэр, апуй аншь деаму, товарэшь, шага ынлэтырь».**

Аша ел а ши фост. Ку тоатэ прижа, бэгаря де самэ ши ажутору товарэшу Сталин с'а апукат де транспорту друмулуй де шер ши бируинциле сталинисте ла транспорту друмулуй де шер ау фост гарантате. (Аплодисменте).

Фэрэ де премэрире се поате де спус, кэ ын время ынтре с'ездуриле XVII ши XVIII а партидулуй транспорту друмулуй де шер а трекут о кале слэвитэ де лупте ши де бируинць сталинисте.

Осэдьит, требуе де спус, роль историк пентру транспорту друмулуй де шер а жукат принпря лукрэторилор друмулуй де шер де товарэш Сталин ши алць члень а Бюроулуй Политик ын Кремль.

Ку н'ой спуне аншь, ынаинтя с'ездулуй XVIII, кэ ной ам ымплинит тоате задэчиле, каре ау фост пусе, ындеосэдь деспре орындуяля бунэ а транспортулуй друмулуй де шер, ка механизму ла шясорник. Ын партя яста ынаинтя лукрэторилор друмулуй де шер ынкэ ый ун кымп маре де лукру, дар, фэкынд тоталуриле, еу ыс дэтор сэ адук ла куноштинца с'ездулуй партидулуй, кэ транспорту друмулуй де шер ку шинсте а ымплинит задания партидулуй ши а товарэшулуй Сталин.

Ынкэркаря нижлошие пе суткэ а крескут дела 51,2 ний вагоане ын суткэ ын ану 1933 пэнла 88,0 ний вагоане ын суткэ ын ану 1938, адика май мулт де 1,7 орь, да грузообороту а крескут тот ынтр'ашел период дела 169,5 милярде тоно-километре пэнла 369,4 милиарде тоно-километре, адика май де 2,2 орь. Пятилетка ый ымплинитэ ынаинте де срок.

Друмуриле де шер а Униуний РСС ын ану 1938 ау транспортат де 1,8 орь май мулт кэрбунь де тьятрэ, декыт ын ану 1933, ын 2,3 орь май мулте металурь, май мулт де ын уна ши жумэтате орь пыне, ын 1,3 орь май мулт унт ши апроане де 2 орь май мулт олой, ын 3,3 орь май мулте оуэ, ын 1,4 орь май мулт текстиль. Ын аесте транспортэрь ной ведем крештеря бунэстэрий нородулуй. Ной аму ын темей ындестулэм требуинциле господэрией нороднише.

Транспорту друмулуй де шер а кэпэтат ажунсуриле естя кум дин сокотяла ымбунэтэцирий сынгурулуй лукру ши ынфолосиря нижлоашелор де продушере, аша ши дин сокотяла мэририй путернишией де продушере а друмуриларор де шер, ынтр'о мэсурэ май маре дин сокотяла ымбунэтэцирий ынсушырий.

Аша ын ану 1938 ын потрижире ку ану 1933 с'ау ымбунэтэцит аша арэтэторь а ынфолосирий алкэтуиниий нишкэтоаре:

а) время оборотулуй вагоанелор а паркулуй де груз с'а никшурат май мулт, декыт пе доуэ суткэ;

б) простою вагонулуй ла о станцие техникэ кореспунзэтор с'а никшурат ку 4,6 шясурь;

в) простою вагонулуй суб операция де груз с'а никшурат ку 9,5 шясурь;

г) рэпижюня де комерцие а крескут ку 5,3 километре ын шяс;

д) рэпижюня техникэ с'а мэрит ку 9,6 километре ын шяс;

е) пробегу нижлошиу пе суткэ а вагонулуй паркулуй де груз с'а мэрит ку 40,8 километре;

ж) пробегу нижлошиу пе суткэ а паровозулуй ын нишкаря де груз с'а мэрит ку 87,3 километре.

Штириле адусе аратэ ымбунэтэциря ынсэмнатэ а ынфолосирий алкэтуций нишкэтоаре. Система господэрией социалисте ши ымбунэтэциря фэрэ ындоялэ а организэрий нишкэрий ши дисциплиний ау адус ла ашея, кэ ной ын Униуня РСС ынфолосим паровозуриле, вагоанеле, фиекаре километр де друм май дыне, декыт цэриле Европиене, ши тьяр май дыне, декыт ын Штателе Унite а Америций.

Дар, дакэ ну се поате де спус, кэ транспорту ностру лукрязэ ла тряпта май ынналтэ, апуй се поате де спус, кэ транспорту лукрязэ ку ынкордаре ши деатыта резервуриле материале требуе фэрэ ындоялэ сэ се мэряскэ.

Ын аний ыштя ной мулт ам зыдит. Еу н'ой нумэра деамэрунцелу тоате зыдириле, аяста ар окупа преа пеште самэ де мултэ време ши лок, дар ой спуне, кэ ам дат ын експлоатацие апроане 5 ний километре де друмурь ной де шер, май мулт де 8 ний километре де колие а доуэ паралеле, ынтр'ашел нумэр Крымская—Хабаровск, ыс реконструите апроане 5 ний километре де друмурь веть, ыс ремонтате ку ремонту капитал ши нижлошиу апроане 100 ний километре де друм, ыс зыдите май мулт де 30 горше механизате ши 22 немеханизате, ыс ынсталате ку автоблокировкэ апроане 5 ний километре, ыс централизате май мулт де 10 ний стрелие. Паровозурь ной путернише «ФД», «ИС», «СО» ши алтеле, ыс прините май мулт де 6 ний вагоане ной, ыс прините 186 ний, ынтр'ашел нумэр 101 ний ку патрў осый ши май мулт де 5 ний вагоане де пасажирь. Ам ынсталат парку де вагоане ку автотормозурь, ам ынсталат а патра парте де паркурь де вагоане ку автосцепкэ.

Ыс зыдите 216 пункте ной де ремонтаря вагоанелор (де факт завоаде). Ыс реконструите ун шыр де депо ши завоаде де ремонт ш. а. м. д.

Ын аша фел транспорту сериоз с'а реынармат техник.

Ной, дыне ынцэлес, ну путем сэ спунем, кэ ам фэкут тот, ынаинтя ноастрэ стэ ун лукру осэдьит де маре ын тоате рамуриле транспортулуй друмулуй де шер ын ынармаря луй техникэ де май департе.

Шел май сериоз ши май важник аиста-й ашеа, кэ ной требуе сэ реконструим друмуриле, каре финицаэ.

Друму ла ной, ку пэрере де рэу, аре ынкэ мулте рейше веть ши ушоаре. Ной ам стьимбат дезму 25 ний километре де друм ку рейше ной. Аиста ый ун ажунс маре. Дар аишь ынкэ ый ынаинте ун лукру таре маре. Грузоынкордаря друмуриларор ноастре де шер ку мулт премэреште грузоынкордаря друмуриларор Европей ши Америций. Деаиць скоатере, кэ друму требуе де ынтэрит, де реконструит, де пус пе дынсу пе тьетриш.

Ынтродушеря паровозуриларор путернише требуеште реконструкция а унуй шыр де подурь.

Ын господэрия де паровозурь се требуеште реконструкцие. Ын господэрия де паровозурь ын аний ыштя ной авем ажунсурь мэрь кум дин пункт де ведере де експлоатацие, аша ши ын стаця базэй материале.

Ной ын аний ыштя ам ынтродус:

паровозу «ФД»—ун паровоз ноу путерник, сыло тражерий а кэруй ый ку 17—20 проценте май маре, декыт а паровозулуй де серия Э, ем аре репижюне де 85 километре ын шяс дрепт 65 километре ын шяс а паровозулуй де серия Э;

паровозу Иосиф Сталин («ИС»)—паровозу де пасажирь, каре поате сэ дэе 130—140 километре ын шяс.

Ной авем паровозурь таре буне ку кондэнсация абурулуй. Аиста-й —о революцие ну нумай ын господэриря де паровозурь, дар ши ын транспорт деаыныпрегу. Проблема аскуцытэ де ындестуларя ку апэ таре се слэдьеште ку ынтродушеря паровозуриларор де кондэнсацие. Деосэдьиница паровозулуй иста есте ынтр'ашея, кэ абуру, каре се слобоаде дин цилиндр, ну се дафарэ, да ынтрэ ын тендер, унде се префаше, ку ун прибор осэдьит де рэшире, ярэ ын апэ. Паровозу иста треше 1000 километре ши май мулт, нелуынд апэ, ши ынсэмнат никшуряэ тьелтуяла дефокулуй (ку 20 проценте).

Ной авем путинцэ де ынтэрит паровозуриле веть, ынфолосинд бустеру—о машинэ де запас. Ной авем мулте участоше, унде се вине де дат а дойля паровоз, финицкэ н'ажунг сыль ла машина де абур. Дакэ де ынфолосит бустеру, апуй машинисту, каре душе паровозу, ын ынтымпларе де прелиме, ынтродуше бустеру,—машина де запас ши мерже фэрэ де толкач, фэрэ де тражеря ындоитэ. Аиста аре ынсэмнэтате осэдьит де маре.

Ной авем мулте ноутэць ын господэрия де паровозурь, ной ле ынфолосим пе дынселе, ной принним экономие ын тоате.

Асэмэнэтор ла ашея, кум ной мержем пе линия де мэриря де май департе а путернишией паровозуриларор, требуе максимал де мэрит греутатя спецификэ а вагоанелор ку патру осый, каре дэу преавуций таре марь кум ын транспортаря грузуриларор, аша ши ын транспортаря оаменилор.

Ной тоць дынем минте, кум ау ымплинит задания товарэшулуй Сталин ши индустриа ши рэпосату товарэш Орджоникидзе — де а да транспортулуй 80 ний вагоане. Ку пэрере де рэу, аму даря вагоанелор се рупе, некэтынд ла ашея, кэ ной авем завод маре де зыдиря вагоанелор дела Урал.

Требуе де лэржит продушеря платформелор, гондолелор, хопперилор. Дэунэторий ау сминтит хоппэру. Конструкция луй требуеште ындрептатэ, дар пе дынс требуе де продус. Требуе де зыдит вагоане рэфрижераторе пентру транспортаря продуктелор де гранэ, нумэру кэрора тот май таре ши май таре се мэрештe (унту, лаптеле, пештеле, карня). Требуе де мэрит продушеря цистернелор, финицкэ мэсурile транспортэриларор материалулуй арээтор ну-с ашеле, каре ау фост ын аний 1932—1933, кынд ера май пуцынтеле СМТ.

Дыне ынцэлес, кэ тотодатэ требуе де прелунжит ынсталаря вагоанелор ку автосцепкэ, финицкэ готэрыря с'ездулуй XVII а партидулуй ынкэ ну-й ымплинитэ. Ын пятилетка а трия требуе де ынсталат ку автосцепкэ ну май пуцынтел де 300 ний вагоане де груз, ку автотормозурь—ну май пуцынтел де 200 ний вагоане.

Ше се атырнэ де способнишия ноастрэ де слобозыре, каре ынсэмнат с'а мэрит, апуй требуе де спус, кэ ной требуе сэ зыдим друмурь ной. Ной ам зыдит ну пуцынтеле друмурь ной, дар елэ ыш тот ну-с дестуле. Ной ынпепем а зыди магистралю Байкало-Амурский. Ной зыдим друму Карталы-Акмолинск пентру а кэра деаколо кэрбуний дин Караганда. Аиста-й о парте де магистралю маре Сталинско-Магнитогорская дела Магнитка пэнла Тайшет пин Кузбасс.

Товарэший казахстанций ындеобште ну пот сэ се жэлуяскэ деспре зыдиря друмуриларор, ла дынший друмурь ыс зыдите мулте. Друму Карталы-Акмолинск не-а ушура ноуэ нишкаря дела Кузбасс пэнла Урал. Ной кэрэм грузуриле ла Рэсэриту Депэртат ши кэрэм грузуриле дин Кузбасс ла Урал ши дела Урал ын Кузбасс, ше креазэ пе участоку иста ынкордаре. Ной авем грелиме деаесэменя ку способнишия де слобозыре дела Анязэ-зы ла Рэсэрит пин Балашов—Пенза—Валуйки. Требуе де зыдит друму Кизляр—Астрахань. Ку аиста ной ом ынлэтура курженту нефтюлуй дела Кавказу де ла Анязэ-ноапте ши дин Баку ын ынконжурэря ындрептэрий дела Балашов ши скуртэм друму ей ла Рэсэрит. Ыннаинтя ноастрэ стэ ун лукру маре ын мэриря способнишией де слобозыре пентру целюриле апэрэрий.

Ной требуе сэ зыдим колие а доуэ паралеле, финицкэ ла ной ыс канмултe друмурь ку о колее. Осэдьит де важникэ есте зыдиря колеилор паралеле ла Москва дела Омск пин Свердловск. Ной суферим грелимь марь ку кэрату лемнулуй, деатыта кэ кэрэм лемну дела Урал, дин Архангельск, дин Сибирь. Ной ынпепем ашезаря рейшилор паралеле ла Урал ши ла линия дин Архангельск. Аиста ынсэмнат не-а ушура ноуэ кэрату лемнулуй.

Ку аскуцыме осэдьитэ ын момэнту иста стэ ынтребаря деспре станций. Ла ной десеорь способнишия де слобозыре а перегонулуй (дела станцие ла станцие) ый май маре декыт станция поате сэ прелукрезе. Май ынаинте душе поездурь кыте 50 вагоане, аму пэнла 85 вагоане, да шеле дешерте пэнла 100. Ын результат, поезду, каре вине, требуе, де ымпэрцит ын доуэ пэрць. Пентру а ынлэтура аиста требуе де лунжит колеиле дела станций.

Деаиць требуинца реконструкцией станциилор ши мэририй способнишией де слобозыре.

Ла транспорт с'ау грэмэдит мулте диспропорций ын способнишия де слобозыре, финицкэ ну-й реконструкцие потрижитэ а рамурилор темейнише а господэрией. Де тьилдэ, способнишия де слобозыря пе перегонурь ый май маре, декыт способнишия де прелукраре а станцией, депо орь а ындестулэрий ку апэ.

Диспропорция се оглиндеште ын орьше ынтреприндере, дар ла транспорт е се оглиндеште ку мулт май таре, декыт ла оарекаре алтэ ынтреприндере. Шей май никэ оприре а нишкэрий поездурилор ну нумай ла ун друм, дар тьяр ши ла о станцие ындатэ ынрыуреште пе тоате друмуриле.

Яка деше ыннаинтя ноастрэ стэ задача де прелукраря уникулуй план техник де реконструкцие де ликвидаря диспропорцией сусарэтате ши ку аиста де мэриря способнишией де слобозыре. Ын лукру мэририй способнишией де слобозыре ун роль маре требуе сэ жоаче реконструкция системей де легэтурэ ши господэрией де стрелие.

Ын мрежа друмулуй де шер есте ун нумэр маре де стрелие. Ной путем ши требуе фэрэ ындоялэ сэ централизэм стрелиле, кум ку централизаря электрикэ, аша ши ку ашей механикэ. Ной ом прини ну нумай эффект экономик, дар ши ом мэри непримеждуря нишкэрий. Стрелочнику ла ной с'а префаше ын механик.

Ку система де жезлурь ши де телеграф ну се поате алт поезд де тримэс дела станцие пэнатуниь, пэнь н'а вени поезду, каре-й тримэс май ынаинте. Аиста-й система кан ынветьитэ де легэтурэ. Ынтре алтеле, система де жезлурь ла ной ынкэ ый дистул рэспындитэ.

Система май десэвыршитэ а легэтурий есте автоблокировка, ын унеле ынтымпларь полуавтоблокировка.

Де рынд ку аиста ной требуе сэ ынтродушем ын транспорт аша техникэ ноуэ стрэлушитэ, кум централизация де диспетчер ши автостоп.

Централизация де диспетчер дэ путинцэ де а кондуше ку нишкаря поездурилор диntр'ун пункт ку о персоанэ ла депэртаре де кытева десетше километре. Эффективитатя пе способнишия де слобозыре ши репижюня нишкэрий ну-й май никэ, декыт ку автоблокировкэ. Экономия штатулуй ла раз'ездурь ши стэнций митителе алкэтуеште 8 оамень ла ун пункт де оприре.

Ын лукру луптей ку аварииле требуе май ларг де ынфолосит автостопу, каре ынфэцишазэ дин сине ун апарат автомат, каре опреште поезду, дакэ ел треше сигналу ынтыис орь дакэ пе кале есте оарекаре тьедикэ пентру нишкаря поездулуй.

Тоатэ техника ястэ ноуэ ной требуе с'о ынтродушем ла транспорту друмулуй де шер ын мэсурь кыт се поате май ларжь.

Ын лукру де апэраре ной ам фэкут ну пуцынтел. Дар ыннаинтя ноастрэ стэ ынкэ о задаче маре ын зыдиря фелурителор зыдирь де апэраре. Ной тражем ындежде, кэ ом ынфэптуи ку спор задача яста. Ын периоду иста де даре де самэ транспорту ностру а друмулуй де шер а арэтат, кэ ку задача ындестулэрий господэрией нороднише ку транспортэрь ел с'а испрэжит. Ын темей, фэрэ де ынтымплэрь осэдьите, де тьилдэ, пе транспортэриле лемнулуй, ной ындестулэм требуинциле цэрий ноастре.

Еу ыс дэтор сэ ынкрединицез с'езду, кэ кынд аиста с'а требуи, ной не-ом испрэжи ши ку задача транспортэрий грузуриларор де апэраре. Дупэ друмуриле де шер лукраре. Ын ынтымпларе де пуцынтеле Армия ноастрэ Рошие ку тот требуинцьос, ом транспорта тот ла време пентру ашея, ка ашея, ше ной ом транспорта, сэ се транспортезе дин цэриле орудиилор, депе аэроплане ын душмань аколо, унде а требуи сэ-й фэрыме. (Аплодисменте фуртуноасе).

ЫМБУНЭТЭЦИРЯ ДЕ МАЙ ДЕПАРТЕ А ЛУКРУЛУЙ ТРАНСПОРТУЛУЙ ДРУМУЛУЙ ДЕ ШЕР

Ыннаинтя Комисариатулуй Нородулуй а Друмуриларор де Легэтурэ стэ о задаче маре пе ымбунэтэциря транспортэриларор де пасажирь. Ной авем мэрире а транспортэриларор де пасажирь. Дакэ ын ану 1933 ау фост транспортаць 927 милиоане оамень, апуй ын ану 1938 ыс транспортаць 1177,5 милиоане оамень. Осэдьит де асэкуцыт а стат ынтребаря ясты ын легэтурэ ку веништя ла време а поездурилор дин пригород. Ыс дэтор сэ адук ла куноштинца с'ездулуй, кэ Комисариату Нородулуй а Друмуриларор де Легэтурэ а принит ун шыр де мэсурь, кум господэрешть, аша ши организационале, каре ау гарантат никшуряря ынсэмнатэ а ынтырзыерилор поездурилор дин пригород.

Ной ынсэмнэм мэрира транспортэриларор де пасажирь дела 1142,7 милиоане оамень ын ану 1937 пэнла 1463 милиоане оамень ын ану 1942. Шел май главник ый ын ымбунэтэциря ынслужирий пасажиримлор ши ликвидаря ынтырзыерий поездурилор. Аиста ын рынду сэу атырнэ дела способнишия де слобозыре, финицкэ ной лукрэм фэрэ де резерве, о оприре май мититикэ ундевай ши ын результат— ынтырзыере.

Аму Комисариату Нородулуй а Друмуриларор де Легэтурэ лаунлок ку Комисариату Нородулуй де Зыдиря Машинилор ау ынсэмнат ун тип ноу де вагон де пасажирь. Вагоанеле де пасажирь, каре се зыдеск аму ын Униуня РСС де 20,2 метре де лунжь ку коритусу де лемн ну ындестуляэ кум ынвоелиле де тэрие, аша ши шериниле, каре ау крескут, а пасажирулуй советик. Де Комисариату Нородулуй а Друмуриларор де Легэтурэ ши де Комисариату Нородулуй де Зыдиря Машинилор ыс фэкуте проэкте де эскиз а типурилор ной де вагоане де пасажирь ку конструкция ынтрягэ де метал де 25 метре де лунжь. Вагоанеле проэктате гарантязэ непримеждуря май маре ындэмэнэрь максимале пентру пасажирь ши кореспунд требуинцилор де аму а техниший санитаре (ыс май пуцынтел рэзбэтэтоаре пентру колб). Ын вагоане ый проэктатэ ынлок де вентиляция натуралэ де тражере, каре се ынфолосеште аму,—вентиляция де приток, май десэвыршитэ, каре гарантязэ о кытиме дестулэ де воздух курэцит ын вагон, ши воздухокондиционаря, ынкэлзыря (отопление) централэ дела паровоз ку путинца де а фаше ын ынтымплэрь деосэдьите ынкэлзыря индивидуалэ а вагоанелор; ынсталаря ымбунэтэцитэ ши ымподобыря локуинцилор де пасажирь ши де службэ. Ын нишкаре де пасажирь стэ задача де ынтродушеря культурий адевэрате социалисте.

Ка тьилдэ пентру тоатэ нишкаря де пасажирь се поате де адус Метрополитену ностру дин Москва, каре лукрязэ тьилдунтор-культурал. Требуе де рекуноскут, кэ ши сингурэ локуиторимя аратэ ын Метро тьилде де пуртаре культуралэ кытре нижлоашеле де нишкаре.

Дыне ынцэлес, кэ ку програма яста де зыдирь ной, нишьдекум ну врем сэ спунем, кэ ла ной ну-с резерве пентру рыдикаре де май департе. Аиста ну-й дрепт. Штиут, кэ ной ам ынфолосит о парте ынсэмнатэ де резервуриле ноастре, дар ла ной сынт ынкэ каревт резерве, ка, де тьилдэ, ын формаря поездурилор, ын дисфэшураря методелор стахановисте-кривоносисте ын лукру транспортулуй, ын никшураря простоюриларор, ын марштуризаря поездурилор, ынфолосиря мэрсулуй кольцевая (фэрэ де ынтраре ын депо), ын мэриря пробсулуй ынтре спэларе а паровозуриларор, ын никшураря катастрофелор ши авариилор, ын ымбунэтэциря ынгрижирий господэриларор друмулуй де шер, де паровозурь, вагоане ши алтеле.

Формаря поездурилор аре ынсэмнэтате маре ын грэдыря нишкэрий поездурилор. Никшураря простоюлуй вагоанелор ла станций пе ун шяс дэ путинцэ де мэрит повзука май мулт, декыт ку 5 ний вагоане.

Ун резерв маре транспорту друмулуй де шер аре ын ынлэтураря неажунсурилор нишкэрий дупэ график. Транспорту друмулуй де шер а кэпэтат никшураря катастрофелор ши авариилор. Ын время крештерий лукрэрилор де груз нумэру катастрофелор ын ану 1938 с'а никшурат потрижит ку ану 1934 май мулт де доуэ орь, яо нумэру катастрофелор ши авариилор тот ынкэ-й маре. Никшураря де май департе а катастрофелор ши авариилор есте ун извор ынсэмнат пентру рыдикаря лукрулуй друмуриларор де шер.

Путинць неынфолосите ын рыдикаря лукрулуй транспортулуй друмулуй де шер аре господэрия де паровозурь. Ын шей дела урмэ 2 ань с'а рыдикат греутатя спецификэ а паровозуриларор «ФД», «СО», да нормеле де грелимь ыс рыдикате нумай ку 8 проценте ши репижюня техникэ ку 7 проценте. Дисфэшураря мэроулуй фэрэ де ынтраре ын депо ши мэриря поездурилор де прелимь марь, организаря ремонтулуй пе темелия стьимбэрий пэрцилор, ашезаря бустерулуй ла паровозурь, ынкэлзыря апей ын тендер, ынкэлзыря (отопление) ку колб де кэрбунь ш. а. м. д., аестя-с извоаре путернише де рыдикаря ноуэ а лукрулуй транспортулуй.

Ынфолосиря дряптэ а механизмуриларор ын лукрэриле де ынкэркаре ши дискэркаре, дисфэшураря ку тоате мэсурile а методелор лукрулуй луй Блидман ын лукру де ынкэркаре, а луй Кожухарь ши Краснов ын нишкаре, кондушеря кривоносисте ку поездурile—тоате аестя концин резервурь таре марь ын рыдикаря лукрулуй транспортулуй.

О сылэ маре ын тот лукру транспортулуй друмулуй де шер а стат мобилизаря маселор муншиторешть, ымбунэтэциря лукрулуй алежерий кадрелор де муншиторь, ымбунэтэциря конкретизэрий кондушерий.

Есте ынкэ ун резерв, резерв маре, ла каре не арэта ноуэ товарэш Сталин. Аист резерв есте адушеря ын орындуялэ а транспортэриларор, ликвидаря транспортэриларор нерационале ынтылнитоаре ши пе депэртэрь марь. Аиста атырнэ ши дела сынгур транспорт ши дела клиентурэ.

Пэн аму ну се штие, деше с'ау депринс сэ гындяскэ, кэ тот, ше се адуше ла транспорт,—транспорту ый дэтор сэ каре. Сынгур транспорту, дыне ынцэлес, ар путе сэ адукэ ын орындуялэ плэнуриря транспортэриларор, сэ се жэлуе ши сэ требуяскэ ындрептэрь дин парта клиентурий. Ку пэрере де рэу, аиста се фэше пеште самэ де слаб. Ын результат ной авем факте де транспортэрь десуферит, нерационале, де тьилдэ:

(*Прелунжире пе пажина 3*).

С'езду XVIII а партидулуй Комунист (а большевишилор) дин тоатэ Униуня

Пе фото: О групэ де делегаць а с'ездулуй. Дин стынга спре дряпта: Б. С. Мельников, В. Г. Шевченко, З. Т. Федорова, Герою Униуний Советишe командиру де дивизие П. В. Рычагов, Т. В. Федорова, И. И. Ивженко, С. Е. Захаров ши А. М. Попов. **Фото де Ф. Кислов (Фотохроника ТАСС)**

*) Ыншепуту везь ын нумэру ле ерь а газетей „Молдова Социалистэ".

С'ЕЗДУ XVIII А ПАРТИДУЛУЙ КОМУНИСТ (а большевишилор) ДИН ТОАТЭ УНИУНЯ

ПРЕЛУНЖИРЯ КУВЫНТЭРИЙ товарэшулуй Л. М. КАГАНОВИЧ

Депе друму де шер Восточно-Сибирская ау фост транспортате 13 вагоане де лемн рэтунд ла друму де шер Октябрьская, атуншь кынд сынгур друму де шер Октябрьская лемну рэтунд ыл транспорта ын ындрептаре спре Рэсэрит.

Друму дела Анязэ-зя а трим кытевай вагоане де лемн ла друму Горьковская ын время шея, кынд сынгур друму Горьковская есте база ындестулэрий а анязэ-зы ку лемн. Дела станция Куйбышев ыс тримэсе 20 вагоане де лемне ын Орск, да дин партя шея, дела станция Тавтиманово Башнефть ау тримэс 20 вагоане де лемне ла станция Куйбышев.

Лукру ажунже ла ашея, кэ службеле де друз а друмурилор фэрэ де шей май никэ контразышере, принеск аша транспортэрь сэлбэтише, ка куретью мурат дела друму Одесская ла Рэсэрит, клюква ши мебель обишнуитэ де лемн дела друму Октябрьская деасэменя спре Рэсэрит де ний километре, фынулуй депе друму **В. В. Куйбышев ла Рэсэрит**, крейдей тысате депе друму Ф. Э. Дзержинский ла Рэсэрит, паелор дела друму Ленинская ши Горьковская ла Одесская, вэгарулуй депе друму Орджоникидзевская ла друму Юго-Западная. Се поате де адус ынкэ ун нумэр таре маре де аша тылде де транспортэрь вэдит нерационале.

Ной требуе сэ мынтуим ку аяста.

Плэнуинд дрепт, ынфэптуинд дрепт плану, ной требуе сэ дисфэшурэм сылеле продукэтоаре цэрий, дрепт сэ ле ашезэм пе дынселе ши ку аяста сэ никшурэм нумэру ши сэ ымбунэтэцим калитатя транспортэрилор.

Транспорту друмулуй де шер поате ши требуе сэ ле ажуте Комитетулуй Централ ши Гувернулуй ну де лэсат перевертырь ын ашезэря сылелор продукэтоаре а цэрий.

Задача ашезэрий дрепте а индустрией ку тоатэ аскуцыря а фост пусэ де товарэшу Сталин. Ла с'езду XVI а ПК(б) дин тоатэ Униуня товарэш Сталин а ыннаинтат проблема ашезэрий дрепте а сылелор продукэтоаре ши май ынтый де тоате индустрией ын Униуня РСС ка уней дин задэчиле шеле май важнише а зыдирий социалисте.

Требуе де спус, кэ ну пуцутел ый фэкут пентру ынфэптуиря а аестор ындрумэрь а товарэшулуй Сталин.

Ынлок де ун район де добындиря мэшкатэ а кэрбунелуй — Донбасс, ын результату пятилетшилор сталинисте, ной авем районе ной: Кузбасс, Уралуголь, Караганда, Мосбасс, Дальуголь, Средазуголь.

Дерынд ку крештеря таре маре а добындирий кэрбунелуй ын районеле веть, крештеря добындирий ын районеле ной се петреше ку темлурь дестул де марь ши греутата спецификэ а районелор естя ла сфыршиту пятилетний а доуа ын Униуня РСС ынсэмнат с'а мэрит.

Греутатя спецификэ а районелор де металургия нягрэ деасэменя а принит алтэ водере, декыт аяста а фост ын время ашезэрий а пошитэ а металургией ын Русия ветье капиталистэ.

Греутатя спецификэ а заводелор дела Анязэ-зы ын продушеря прокатулуй с'а никшурат дела 64,1 проценте ын ану 1932 пэнла 56,0 проценте ын ану 1937 ын время крештерий кореспунзэтоаре а греутэций специфише а Рэсэритулуй дела 16,8 проценте пэнла 23,3 проценте. Ын шей дела урмэ зэше ань ынтр'о мэсурэ таре маре а крескут индустрия республишилор национале.

Дар, требуе де спус, кэ задача ашезэрий дрепте а сылелор продукэтоаре рэмыне ынкэ ын тоатэ аскуцимя са, фиындкэ ын дисфэшураря унуй шыр ынтрег де рамурь ши области ной ам рэмас ын урмэ. Аскуцымя яста осэдыит се сымте де транспорту друмулуй де шер.

Ый дестул де спус, кэ аму кэрбуний дин Донбасс ажунже ла Архангельск, ла Уфа, металу делз анязэ-зы ажунже ла Владивосток, шел дин Сибирь—ла Владивосток, Ашхабад, Ленинград ши Киев, зэгару дин Украина се душе пе депэртэрь де 8—9 ний километре ши ажунже ла Рэсэриту Делэртат, текстилю дин Иваново ши Москва се транспортязэ пе ний километре ш. а. м. д. Машиниле комплектате се транспортязэ де 7—8 ний километре. Цементу се транспортязэ дела Анязэ-зы, дин Новороссийск шы Амвросиевка ла Рэсэриту Депэртат пе о депэртаре де 8,5—9 ний километре. Осэдыит де климпеде се веде игнораря интереселор транспортулуй пе тылда специализэрий дэунэтоаре а станурилор де прокат ын металургие.

Ый ынцэлес, кэ ла ной слаб ыс ынфолосите путинциле де план а господэрией социалисте. Дакэ ын господэрия буржуазникэ центруриле индустриале се наск стихийник, апуй ла ной еле се наск ын рындуяла де план ши ной путем сэ ындрептэм ын рындуяла де план зыдиря ноастрэ, ынсамнэ ной путем ши требуе сэ фашем ун поворот сериоз ын привиница яста. Ла аяста ноуэ не-а арэтат товарэш Сталин. Богэцииле геложиие а цэрий ноастре не дэу вое ноуэ ку ун фел май бун де апротынет продушеря ла пунктеле де крузыме ши ынтребуинцаре. Ын привиница яста ун ажутор маре не дэу ун нумэр маре де геложь а ноштрий, каре лукрязэ сынедевотат.

Кэрбуну ый ашезат ла ной буквал пин тоатэ цара, дела областя Москва пэнла Владивосток. Минереу де шер есте ла ной ын Центр, ла Анязэ-зы, ла Урал, ын Сибирь, ла Рэсэриту Депэртат, ла Асфинцыту де Анязэ-ноапте, да ну пестотлоку се эксплоатязэ.

Ын сфыршит, тыяр дакэ ну-й чугун, апуй ый май ку фолос де зыдит завоаде митителе ку станурь де прокат ши де кэрат чугун, декыт де кэрат металу прокат.

Требуе де дисфэшурат добындя ря нефтюлуй ши газулуй ын тоате локуриле, унде есте нефть ши газ. Ындеосэдь, аишь требуе де спус, кэ пентру транспортаря нефтюлуй ши газулуй требуе де зыдит пентру газ — газопроводурь, да пентру нефть—нефтепроводурь. Аиста ый ку мулт май де фолос, декыт а транспорта пе друмуриле де шер.

Текстилю требуе де дисфэшурат ши ын локуриле продушерий бумбакулуй, да бумбаку де рэспындит ын районеле дела анязэ-зы а цэрий ноастре. Де тылдэ, ла Украина, ла Кавказ, ла Кавказу де Анязэ-ноапте. Зэгару—ын локуриле крештерий свеклей, ындеосэдь, требуе де лэржит супрафициле де сэмэнат а свеклелор де зэгар ши де зыдит завоаде ной де зэгар ын краю Рэсэритулуй Депэртат, ла Турксиб ши ла друму де шер Томская. Цементу—де дисфэшурат ла Рэсэриту Депэртат, Урал, Сибирь. Запасуриле геложиие де крузыме пентру продушере ыс марь.

Ынсфыршит, требуе ку тоате мэсуриле де дисфэшурат пе локурь индустрия локалэ, ындеосэдь фэбришиле де мебель, де ынкэлцэминте, де кондитер, де кусут шина. м. д.

Еу деаму ну спун деспре легуме ши продукте асэмэнэтоаре. Задача яста ну-й ушоарэ. Афарэ де зыдиря ноуэ пе локуриле ной, требуе де мунат ынтреприндериле веть. Лукру иста требуеште детализаре сериоазэ.

Дакэ де апукат сериоз, апуй а дизлега проблема аяста, пас дупэ пас, се поате.

Комисариату Нородулуй а Друмурилор де Легэтурэ ши друмурриле требуе сэ жоаше аишь ун роль маре ши сэ се апуше де лукру иста большевишешть.

Ынаинтя лукрэторилор друмулуй де шер, фэрэ ындоялэ стэу задэчь марь де ынтэриря бируинцилор кэпэтате ши ынтродушеря ла транспорт а культурий ной социалисте, лукрулуй унит, ка ку спор де ынслужит господэрия нородникэ, каре креште, пунктуал де ымплинит дэторииле сале пе транспортэриле де груз ын привиница клиентулуй, ши май алес де ынтродус ынслужиря культуралэ а пасажирулуй патрией социалисте.

РЫДИКАРЯ БУНЭСТЭРИЙ ЛУКРЭТОРИЛОР ДРУМУЛУЙ ДЕ ШЕР ШИ ЛУКРУ ПОЛИТИК ЛА ТРАНСПОРТУ ДРУМУЛУЙ ДЕ ШЕР

Ын периоду ынтре с'ездурile XVII ши XVIII а крескут бунэстаря материалэ а лукрэторилор друмулуй де шер.

Фонду деобште де зарплатэ а лукрэторилор друмулуй де шер дела 3,1 милиарде рубле ын ану 1933 а крескут пэнла 9,1 милиарде рубле ын ану 1938, адика де трий ори. Зарплата ын ану 1933 алкэтуе ын нижлошиу 131 рубле, да ын ану 1938—287,9 рубле. Машинисту нишкэрий де груз ынлок де 328 рубле ын ану 1933 кышлигэ ын нижлошиу 846 рубле—ку 157 процынте май мулт. Машинисту нишкэрий де пасажирь ынлок де 39 рубле ын ану 1933 кышлигэ ын нижлошиу 1042 рубле.

Дин ану 1934 пэнла ану 1938 пентру лукрэторий друмулуй де шер ыс зыдите 2,4 милиоане метре квадраць де супрафацэ де траемынт. Мэкар кэ требуе де спус, кэ грелимиле де траемынт ла транспорту друмулуй де шер тот ынкэ-с марь ши требуе дисфэшурат зыдиря де траемынт.

Нумай ын шей 3 ань дела урмэ ла транспорту друмулуй де шер ыс зыдите 318 школь ной, да детот сынт 2.595 школь, ын каре се ынвацэ ун милион 130 ний коптый а лукрэторилор друмурилор де шер.

Дин ану 1934 пэнла ану 1938 ла транспорту друмулуй де шер ыс зыдите ши-с дате ын эксплоатацие 62 больниць, 130 поликлиниш ши амбулаторий, 620 кэсь де наштере, 143 консультаций коптылэрешть ши де фемей, 310 ясле коптылэрешть, 71 санаторий коптылэрешть.

Ла транспорту друмулуй де шер сынт май мулт де 6 ний ындьеряше боший, 700 клубурь стационаре ши 134 вагоане-клубурь. Ын фокареле естя де культурэ сынт май мулт де 8 ний кружоаше де синеактивитате художникэ, ын каре еу парте май мулт де 200 ний лукрэторь а друмулуй де шер ши член а фамилиилор лор.

Дерынд ку крештеря бунэстэрий материале а крескут активитатя политикэ.

Нишкаря стахановистэ-кривоносистэ ла транспорту друмулуй де шер се характеризазэ ку наштеря унуй шыр ынтрег де методе ной де фрунте а лукрулуй, каре ау дископерит резервурь таре марь пентру рыдикаря продуктивитэций мунший.

Организациile де партид ау стат ын фрунтя ынтрешерий социалисте. Нишкаря стахановистэ ла транспорту друмулуй де шер а стат адевэрат де масэ, ши армия стахановиштилор кытре с'езду XVIII а партидулуй нумэрэ 566.719 оамень. Лупта пентру ымплиниря готэрырий Советулуй Комисарилор Нородулуй а Униуний РСС, Комитетулуй Централ а ПК(б) дин тоатэ Униуня ши Советулуй Централ а Союзурилор Професионале дин тоатэ Униуня деспре ынтэриря дисциплиний де мункэ. Ау фост ынфолосите тоате фелуриле де лукру де масэ де агитацие: шиторь, конворбирь, адунэрь мунши-торешть, зыле политише, радио, преса, агитация илюстративэ, визитаря квартирилор а лукрэторилор друмулуй де шер.

Ын луптэ пентру рыдикаря транспортулуй еу парте активэ ши фемеиле лукрэторилор друмулуй де шер. Ын мрежа друмурилор ын нишкаря фемеилор-активисте еу парте май мулт де 250 ний фемей. О нишкаре ноуэ стрэлушитэ ынтре фемеиле транспортулуй есте нишкаря пентру ынстэпыниря де кытре фемей ку техника лукрулуй де машинист.

Пентру ынстэпыниря де кытре фемей ку техника професиилор де масэ, ын время де аму ла транспорт ый дисфэшуратэ о мрежэ де курсурь, ла каре се ынвацэ апроапе 16 ний фемей, ынтр'ашел нумэр ынвацэ лукру де паровоз май мулт де 5 ний фемей, каре се гэтеск ын время де май апроапе сэ стэе ажутэторий машиништилор, да пе урмэ ши машиниште. Ынтыя датэ ын луме ла транспорту советик а друмулуй де шер деаму лукрязэ машинисте 18 фемей, ажутэторий машиништилор 310 фемей, каре отлично се испрэжеск ку датэториile сале.

Ла транспорту друмулуй де шер ла 1 январь ану 1939 ной ам авут 165.511 комуништь: член а ПК(б) дин тоатэ Униуня—115.346, кандидаць—50.165.

Комсомолиштъ ла 1 январь ану 1934 ла транспорт ау фост 115,453, да ла 1 январь ану 1939—337.889 оамень, адика мэрире май мулт, декыт де доуэ ори. Комсомолу Ленинист-Сталинист ла транспорт а крескут ынтр'о армие таре маре. Задания Комитетулуй Централ а ПК(б) дин тоатэ Униуня деспре приниря а 20 ний комсомолиштъ ла транспорту друмулуй де шер—ый ымплинитэ. Ын шей дой ань дела урмэ ыс принищь дин нумэру комсомолиштилор ын кандидаций ПК(б) дин тоатэ Униуня май мулт де 22 ний ши май мулт де 1,5 ний ыс принищь дин кандидаць ын члений ПК(б) дин тоатэ Униуня.

Ын аний дела урмэ ый характерникэ мэриря нумэрулуй комуништилор дин сокотяла персоанелор, каре ау штиинцэ ынналтэ ши нижлошие.

Аша, дакэ ла 1 январь ану 1936 ла транспорт ера 8.990 комуништь ку штиинца ынналтэ, апуй ла 1 январь ану 1939 ера деаму 13.064 оамень.

Дупэ готэрыря Пленумулуй дин февраль-март а Комитетулуй Централ а ПК(б) дин тоатэ Униуня ау фост организате 478 комитете де партид дела узел. Еле ау унит май мулт де 60 проценте де тоате организациile примаре а транспортулуй друмулуй де шер.

Политотделуриле транспортулуй ши комитетеле де партид дела станциile де узел ау концентрат бэгаря са де самэ ла лукру де партид-политикэ ши ла контроляря политикэ а кадрелор ла лукру де ынвэцаря лукрэрий стрэлушите сталинисте—историей ПК(б) дин тоатэ Униуня. Ын тоате политотделуриле друмурилор ыс организате групе де лекторь каре систематик се дук ла узелурь ши ла станций пентру ынтиря лекциилор пе история ПК(б) дин тоатэ Униуня, ын ажутор лукрэторилор друмулуй де шер, каре сынестэторник ынвацэ «Курсу скурт а историей ПК(б) дин тоатэ Униуня». Нумай ын луниле январь ши февраль а анулуй 1939 ыс ынтите апроапе 7 ний лекций, ла каре ау фост де фацэ май мулт де ун милион де лукрэторь а друмулуй де шер.

Лозунгу, дат де кытре товарэшу Сталин деспре ынстэпыниря ку большевизму, униря лукрулуй политик ши господэреск требуе ши пе май департе сэ стэе програма лукрулуй а организациилор де партид а друмулуй де шер.

Дар, мэкар кэ организациile де партид ау ымбунэтэцит лукру сэу ши с'ау кэлит ын луптэ ку грелимиле де ярнэ, ын лукру лор, ка ши ын лукру лукрэторилор кондукэторь господэрешть ши дин политотделурь, сынт неажунсурь марь кум ын организаря лукрулуй де масэ, диштептэрий идейнише а комуништилор, аша ши ын организаря лукрулуй организационал. Деатыта самокритика ши ведьеря требуе сэ стэе ын темелия ымбунэтэцирий де май департе а лукрулуй политик ла транспорт. Сприжининду-се ын лукру сэу пе ажутору организациилор локале де партид, организациile де партид а транспортулуй ау ликвидат «дунга де ынлэтураре» (полосу отчуждения) ынтре организациile локале ши а друмулуй де шер.

Дакэ кытре с'езду XVII а ПК(б) дин тоатэ Униуня ынтре комуништь ера мулць, каре ну ымплиние норма ши фэше брак, апуй этапу де аму се характеризазэ ку рыдикаря ынсэмнатэ а ролюлуй де авангард а комуништилор ла продушере.

Комуништий друмулуй де шер с'ау ынтъеет ку энтузиазм ын луптэ пентру ынтэриря транспортулуй друмулуй де шер. Ын нишкаря стахановистэ кривоносистэ, каре с'а дисфэшурат ла транспорту друмулуй де шер, ролю кондукэтор апарциыне комуништилор. Ынтре сутe де новаторь а муний социалисте нумеле кэрора ыс штиуте цэрий ынтрежь, шей май маре парте ыс комуништъ ши комсомолиштъ.

Организациile де партид а транспортулуй друмулуй де шер ау фэкут ун лукру маре пе ынстэпыниря ку техника ноуэ а транспортулуй, пе ынтродушеря методелор стахановисте-кривоносисте де лукру, ынвэцаря регулелор эксплоатацией техниче, даря ажутору шелор рэмашь ын урмэ. Ын ынтрешеря социалистэ с'ау нэскут форме ной, каре ау жукат ун ролмаре ын рыдикаря транспортулуй друмулуй де шер (кондушеря ку поездуриле де грелимь марь, мэрсу фэрэ ынтрэре ын депо, ремонту фэрэ де отцепкэ а вагоанелор, ынтрешеря ла ун маршрут, даря паспортурилор де гарантие, марше де станциие ши депо, даря паспорturилор де гэтинцэ кытре ярнэ). Инициаторий формелор есть с'ау ивит ын май маре парте комуништий ши комсомолиштий. Комуништий, лукрэторий друмулуй де шер ау венит ла с'езду XVIII а ПК(б) дин тоатэ Униуня ка ун отряд унит монолит а партидулуй ностру.

Инициатива лукрэторилор друмулуй де шер а друмурилор Донецкие деспре ынтрешеря де ынналтя с'ездулуй а фост субцинутэ де тоць лукрэторий друмулуй де шер а Униуний Советише. Резултату ынтрешерий де ынналтя с'ездулуй с'а ивит супраымплиниря планулуй де стат а ынкэркэрий ши дискэркэрий ын луна февраль, дупэ греутэць скурте.

Комитетеле де край, комитетеле де области дэу аму сериоазэ бэгаре де самэ лукрулуй друмулуй де шер ши ле ажутэ лукрэторилор друмулуй де шер. Тотодатэ политотделуриле се сприжинеск пе ажутору союзурилор професионале. Требуе де спус, кэ союзуриле професионале а лукрэторилор друмурилор де шер дэу ун ажутор маре ку лукру сэу де масэ-политик. Еу требуе сэ сублинией, кэ ла транспорту друмулуй де шер алкэтуинца де командирь, ыншепынд дела начальнику друмулуй, е парте ын вяца политикэ, ын лукру де партид. Сымцу шинстей де партид-политикэ ла господарнишь-лукрэторь а друмулуй де шер аму фэрэ ындоялэ ый дисфэшурат. Пестe самэ сынгэ време лукрэторий друмулуй де шер се гэсе ын старе де нешинстире дин пришина лукрулуй прост ши аму, кынд ей деаму с'ау афлат рекуноскуць ши кынд шинстя лукрэторилор друмулуй де шер а стат лукру а фиекэруй лукрэтор а друмулуй де шер—пэнла стрелочник, се ынцэлеже кэ господарнику деаму ну вра с'о прэпэдяскэ. Шинстя яста ей ынмэруй н'ор да-о, ей ау добындит-о ку лукру сэу. (Аплодисменте).

Еу пот сэ спун, кэ кынд ау лок ашеле орь алте греутэць, май адес ын ымпрежурэриле де ярнэ, апуй ретрэеск греутэциле естя тоць, ыншепынд дела стрелочник, машинист, кондуктор, мынуинд ку командирий, фемеиле лор ши костюний. Сынт ынкэ элементе, каре се поартэ ку лукру фэрэ де стэруинцэ, фэрэ де юбире, сынт ынкэ оамень, каре ну штиу а лукра, каре ну с'ау ынвэцат ши лэудурос фак дин сине оамень прегэтиць. Дар ын маса темейникэ лукрэторий друмулуй де шер политик рыдикаць де партид, де Комитету луй Централ ла о нэнциме маре, ши пентру шинстя транспортулуй советик а друмулуй де шер, пентру шинстя де лукрат ла дынсу, деспре каре а спус товарэш Сталин, ей се луптэ большевишешть.

С'а стьимбат фаца културалэ-политикэ а лукрэторулуй друмулуй де шер. Динтр'ун ом посоморыт, ынтьис (необщительного) — лукрэтору друмулуй де шер а стат ун ом жой, плин де букурие ши ынкрединцат ын зыуа луй де мыне. Аиста-й ун луптэтор адевэрат—зыдитору социализмулуй. Ун роль маре ын привиница яста жоакэ зыуа лукрэторулуй друмулуй де шер дин тоатэ Униуня, стабилитэ пентру ынсэмнаря принирий а лукрэторилор друмулуй де шер де кытре товарэшу Сталин. Зыуа яста с'а префэкут ынтр'о сэрбэтоаре адевэратэ а лукрэторилор друмулуй де шер ши ын трай ши ла лукру. Лукрэторий друмулуй де шер пе дрепт о нумеск зыуа Сталинистэ а лукрэторулуй друмулуй де шер.

Ла ной ау крескут оамень ной ла транспорту друмулуй де шер. Ши ну-й де нераре, кэ ной авем сute де ний, дрепт пот сэ спун оамень де фрунте ши ынтре фемей ши ынтре бэрбаць, ынтре машиниште ши алте професий.

Осэдыит машиништий ноштрий се фэлеск май ынтый де тоате ку ашея, ши ей тоатэ время деспре аяста спун, кэ ей ыс де-о професие ку товарэшу Сталин. Ей ыс машиништий локомотивулуй друмурилор де шер, да товарэшу Сталин ый машинисту локомотивулуй революциеЙ. (Аплодисменте ынделунгате). Ей спун: ной требуе сэ лукрэм ши сэ не луптэм, кум ынвацэ, кум лукрязэ ши кум се луптэ товарэшу Сталин.

Деспре контроларя ымплинирий ши алежеря кадрелор

Ла с'езду XVIII де партид товарэшу Сталин а спус деспре гынду гениал а луй Ленин, деспре ашея, кэ—„шел главник ын лукру организационал есте **алежеря оаменилор ши контроларя ымплинирий**". Товарэшу Сталин ынвацэ, кэ а конду-ше дрепт—аяста ынсамнэ: „ынтый де гэсыт дизлегаря дряптэ а ынтребэрий, да дизлегаря дряптэ ну се поате де гэсыт фэрэ учьоту практиший маселор, каре не стьинаря са проприе сымт результателе кондушерий ноастре;

ын а дойля, де организат ымплиниря дизлегэрий дрепте, ше, дар ну се поате де фэкут фэрэ ажутору деадрепту дин партя маселор;

ын а трийля, де организат контроларя ымплинирий готэрырий есть ше ярэ, ну се поате де фэкут фэрэ ажутору деадрепту а маселор" (дин кувынтяря де ынтьеере ла Пленуму Комитетулуй Централ а ПК(б) дин тоатэ Униуня ын март ану 1937).

Сынгурэ готэрыря а шелей орь алтей ынтребэрь требуе де принит дупэ сфату ку маселе, сприжининду-се пе масе. Ун рынд ынтрег де готэрырь, пе каре ле прине Комитету Централ а партидулуй ын периоду де даре де самэ, готэрыриле де характеру политик ши организационал: деспре Конституцие, деспре статуту артелюлуй сэтяногосподэреск, деспре алежерь, деспре ымбунэтэциря лукрулуй де партид—тоате аесте ынтребэрь се дизлега ануме аша: се тьема оамений депе локурь ын Комитету Централ, ку дыниць прежудека ынтребэриле, се-пуне ла кале ши деаму дупэ аяста скоте готэрырь. Ынсамнэ, учьоту практиший маселор, ажутору дин партя маселор—аяста-й трэсэтура ынтый а стилюлуй большевик, пе каре требуе сэ-л пэстрезе господарнику-кондукэтору. А доуа трэсэтурэ—аяста-й организаря контролэрий ымплинирий адевэрат большевише. Требуе де спус, кэ ын лукру контролэрий ымплинирий ла ной сынт мулте руперь. Дрепт, приказурь се скот мулте. Дар ый май ушор де скос приказ, декыт де контролат пе дынсу ку стэруинцэ. Еу гындеск, уну дин плюсурile контролэрий ымплинирий ар ши ашея, кэ ла ной ар ши май пуцине приказурь ши ар ши май мулт учьот ши контроларя оаменилор.

Контроларя ымплинирий ши ынфэптуиря ведьерий большевише революционаре ыс де недиспэрцит уна дела алта. Контроларя ымплинирий дэ путинцэ а куноаште, кум ому лукрязэ. Ведьеря—аяста ынсамнэ а луа сама, кум лукрязэ ому, ку суфлет орь фэрэ суфлет, ку энтузиазм орь фэрэ энтузиазм, пуне оаре ел суфлету ын лукру сэу орь ну, заше пентру лукру орь поате формал ымплинеште лукру. Ной десеорь ведем аша оамень, каре формал се апротьие де лукру, скрну гыртиуць, ка сэ се стрэхуяскэ, ка пентру орьше ынтымпларе сэ айбэ гыртиуцэ, да ну зак пентру лукру, ну еу апроапе де иним тоате греутэциле, пе каре ле ретрэеск. Ын аша фел прин контроларя ымплинирий се поате де вэзут оамений.

Дакэ де грэит деспре ведьере, апуй ведьере ый ку путинцэ, кум а спус товарэшу Сталин, ши кум а спус сэрь товарэшу Микоян, ануме пин организаря ымплинирий контролэрий.

Май департе стилю большевик ын лукру кондукэторулуй господэреск ый ын путинца де а контакта ынтребэриле господэрешть ку политика деобште а партидулуй, ку лукруриле конкрете практише, каре гарантязэ петрешеря практикэ а линией партидулуй.

Тьилдэ ноуэ аишя тот аша дэ Комитету Централ а партидулуй ностру ши мареле-ностру Сталин. Дакэ господарницций ноштрий ар ынвэца тот лукру Комитетулуй Централ а партидулуй ностру, апуй ей ар ынвэца мулте ын дизлегаря тутурор ынтребэрилор.

Орь ши ше ынтребаре, каре се дизлягэ ын Комитету Централ, ну се мэржинеште ку ындрумэрь деобште. Ши ын ынтребэриле господэрешть, ши ын ынтребэриле ынтренороднише ши ын ынтребэриле апэрэрий цэрий ноастре Комитету Централ ши товарэшу Сталин дэу одатэ ку установшеле лэмурите политиший деобште ындрумэриле шеле май конкрете ши аяста се контактязэ ку контроларя ымплинирий. Ние ни се паре, кэ мулць дин лукрэторий ноштрий ну се ынтьипуе, ку кыт, де тылдэ де конкрет аратэ товарэшу Сталин ын лукру ынтэририй апэрэрий, мобилизацией индустрией ноастре, май алес а апэрэрий пентру продушеря тутурор фелурилор де аму де ынармаре, пентру ынстэпыниря ку аесте фелурь де ынармаре а Армией ноастре Рошие, ыншепынд дела артилерие, танк, аэроплан.

Мулць секретарь а комитетелор де области ши комитетелор де край, ын области ши краюрь, ын каре есте индустрие милитарэ, штиу ши сымт ындрумэриле тотзынише а товарэшулуй Сталин пе ынтребэриле апэрэрий, тот аша кум товарэший милитарь, каре реализазэ тотзыльник ындрумэриле товарэшулуй Сталин.

Тоць ной господарниший, дакэ врем сэ кэпэтэм спорурь ын виитор, ной требуе сэ реконструим лукру сэу. Ын рамура реконструирий кондушерий ый фэкут мулт: ам ымпэрцат наркомателе, ам организат колегий ын наркомате, ам организат ун шыр де главкурь ной, трестурь ной—аяста-й о реформэ маре стрэлушитэ. Тот аяста а ынтэрит стату ностру, а ынтэрит тэрия ноастрэ.

Тот лукру партидулуй се лега ку фэрмаря дэунэторилор ши ынналтэря милиоанелор де оамень ной.

Ын периоду анилор 1937—38 с'а петрекут о реынноире колосалэ а кадрелор кондукэтоаре а индустрией греле ши май алес а шелей де дефок ши транспортулуй друмулуй де шер, ынналтэря, ын локу дэунэторилор фэрмаць, пе оамений ной. Ыс ынналтаць ний де оамень ной.

Кондукэторий ной ынналтаць аиштя-с ын мулцимя лор инж нерь-технишь, де тылдэ: ынтре лукрэторий кондукэторь а трестурилор де кэрбунь ку штиинцэ ынналтэ (инженерь) сынт 114 оамень орь 63 проценте.

Дар аесте кадре тинере требуе сэ ынстэпыняскэ ку арта организаторе ши май алес ын легэтурэ ку задача ымплинирий нормелор ной (прегэтиря локулуй де лукру ш. а.,) ши сэ ликвидезе уналатуралитатя—апротьиеря ынгустэ де инженерь ла инженерь ши апротьиеря ынгустэ де организаторь ла организаторь.

Ей большевишешть требуе сэ контактезе лукру организационал административ ку лукру де масэ лэмуритор (ындеосэдь, пе преынтымпинаря прогулурилор). Ынналтя кадрелор ной стэ зэдача де ынвэцэтурэ, ынстэпыниря ку большевизму, ку путинца а кырмуи.

Ын индустрия гре ши ла транспорту друмулуй де шер кум ши пестотлоку ый креатэ инteлигенция ноуэ де продушере-техникэ. Дин шей май мулць де 70 ний специалиштъ ын индустрия гре, каре се уне ын фосту Комисариату Нородулуй а индустрией греле ку штиинцэ нантэ, маса темейникэ—аиштя с оамень, ын врыста пэнла 40 ань (51,8 ний оамень—76,1 проценте). Маса темейникэ а интелигенцией де продушере-техникэ а индустрией греле а мынтуит вузуриле ын аний пятилетший ынтый ши ын пятилетка а доуа. Дин шей, каре ау мынтуит дин ану 1929 пэн ын ану 1938 — 80,3 проценте (54,720), да ын Комисариату Нородулуй а индустрией де дефок—85,9 проценте (10,447). Кадреле интелигенцией де продушере-техниче а индустрией греле оглиндязэ линия партидулуй ла креаря ши диштептаря кадрелор национале.

Фемей специалисте ын индустрия гре сынт 13.000 — 19,1 проценте, ла аяста инженерь—8,6 ний оамень орь 15,4 проценте. Фемей-инженерь-химишь 36,7 проценте, геложь—21,2 проценте, металуржь а металургией колорате—20 проценте, архитекторь—18,9 проценте.

(Сфыршит пе пажина 4).

С'ЕЗДУ XVIII А ПАРТИДУЛУЙ КОМУНИСТ (а большевишилор) ДИН ТОАТЭ УНИУНЯ

СФЫРШИТУ КУВЫНТЭРИЙ тов. Л. М. КАГАНОВИЧ

Ын мулцимя са аништя с оамень каре ау ешит дин рындуриле класулуй муншитореск.

Кум ведець, товарэшь, оамений ной ау ынлокуит ашей парте де кадре, каре с'а афлат не способникэ пентру периоду ноу де кондушере крескутэ политик ши культурал ку класу муншитореск, кондушерий ку процесу де продушере ын ынвоелиле нишкэрий стахановисте. О парте дин аништь оамень тьяр шинстиць с'а афлат суб ынрыурыря, а луат депринд-риле шелор господарнишь, каре с'ау афлат ыцкылшиць ын афашериле дэунэтоаре. Бандицилор троцкишть-пятаковишть-зиновьевишть-бухариништь ле-а спорит сэ атрагэ ын шпионаж о парте де господарнишь.

Партиду, стату ши господэрня социалистэ с'а курэцит де дыншь. Ын унеле звений с'а венит де луат дела лукру кыте кытевай слоюрь. Пе тылда транспортулуй друмулуй де шер, аестей машинь шелей май сложнише, каре требуе сэ лукрезэ централизат ка шясуриле, се веде, кум транспорту друмулуй де шер, сприжининду-се не оамений луй де фрунте, пе кадреле ной, а ынше-пут а лукра май дынне ши май культурал.

Ной аму авем кадре, каре ор ымплини орь ши ше задаче а партидулуй а Комитетулуй Централ, а путерий советише, орь ши ше задаче а товарэшулуй Сталин.

Аму грижа ноастрэ требуе сэ шие деспре ашея, ка аесте кадре се ынстэпыняскэ большевизму.

Ын алежеря кадрелор Комитету Централ а партидулуй ностру неклинтит ынфэптуе линия, датэ де товарэшу Сталин. Оамений ной се алеже пе база контактэрий калитэцилор практише ку шеле политише. Аяста требуе сэ шие трэсэтура шей май важникэ а стилюлуй большевик де лукру а кондукэторилор господарнишь ын лукру, адика большевишешть де алес лукрэторь ну нумай дупэ калитэциле практише, да ши дупэ калитатя политикэ.

Ын темелия политишний Сталинисте ши практишний алежерий кадрелор сынт нумай интереселе партидулуй ши статулуй. Яка база темейникэ а тотулуй лукру Комитетулуй ностру Централ а партидулуй. Интереселе статулуй —алежеря оаменилор, ый легат ку фэрмаря душманилор ши рыдикаря оаменилор ной—аяста-й шеф главник ши темейник, ше готэрэ лукру алежерий кадрелор. Ной требуе ын тот лукру сэу де май департе де алежеря кадрелор принципу практик де легат ку принципу политик. Ка де стат кондукэтор адевэрат большевик—требуе де ынстэпынит ку большевизму. Кынд с'а дископерит лукру мыршав а душманилор, товарэшу Сталин а ынпаинтат пентру кадреле ноастре советише лозунгу деспре ынстэпыниря ку большевизму. Аяста ынсэмна, кэ-й пуцинтел де ынсушит ку техника, ый пуцунтел сэ стэй инженер, экономист, требуе сэ ший ом подкожит политик, ка инженеритатя та сэ ну адукэ ла никэ, ка душману сэ ну те шюшяскэ, ка ел сэ ну стрише лукру тэу. Диндэрэпт, ка ту сынгурэ сэ-л поць диско пери ла време, ла време де демаскат.

А ынстэпыни ку большевизму—аяста ну-й нума сэ ши-й ом кэртурар-политик. Се ынтымплэ ши противник ом кэртурар. Врасэзыкэ, аишь лукру мерже деспре ынцэлежеря адынкэ а процесурилор политише, деспре путинца де а афла сымцуриле апротьиете, деспре ынцэлежеря лежилор луптей де клас, деспре ынцэлежеря задэчилор ноастре, каре требуеск путинца де а бируи греутэциле, каре стэу пе каля са, сэ ший ынтотдеауна таре, ынкрединцат, ун большевик, каре лукрязэ букурос, энергик.

Дин аист пункт де ведере адевэрат ый гигантик ашел лукру, каре се петреше де кытре партиду ностру суб кондушеря ненижлошитэ а товарэшулуй Сталин ын шей дела урмэ дой ань де ымбунэтэциря лукрулуй де партид де рыдикаря ши ымбунэтэциря пропагандей, пресей ши май алес едитаря мануалулуй стрэлушит а историей партидулуй.

Докладу товарэшулуй Сталин есте програма маре де луптэ пентру трешеря дела социализм ла фаза май ынналтэ а комунизмулуй

Ашеле проблеме теоретише ной, каре ле-а пус ын даря са де самэ ла с'езду XVIII а ПК(б) дин тоатэ Униуня товарэшу Сталин,—требуе сэ жьоаше ши ор жука ун роль колосал ын лукру диштептэрий милиоанелор оаменилор ноштрий, ын рынду ынтый сутелор ний де лукрэторь господарнишь.

Ынтребаря деспре стат, дисфэшуратэ теоретик де товарэшу Сталин ла с'езду иста, аре осэдьит де маре ынсэмнэтате. Требуе де спус дрепт, кэ трактэриле деспре обштя социалистэ фэрэ де класурь мульць ле-ау ынцэлес аша, кэ аму ну-й деаму нишь ун фел де прим междие ши, врасэзыкэ, ынтребаря деспре ведьере адика ну-й о ынтребаре аскуцитэ Тьяр ши дупэ ушидеря душмэноасэ а тов. Киров ши дупэ скрисоаря Комитетулуй Централ а партидулуй, каре преынтымпина ымпотрива прэпэдирий ведьерий, аястэ прэпэдире а ведьерий се прелунже. Ый ынцэлес, рэдэшниле аистуя ыс ын неынцэлежеря етапулуй ноу, пе каре ыл регрэште цара социализмулуй, ын неынцэлежеря примеждией, каре аре лок пентру цара социализмулуй дела ынконжураря капиталистэ ши ролю статулуй ын луптэ ку аястэ примеждие.

Ку пунеря са а ынтребэрий деспре стату пролетар ын ынвоелиле ынконжурэрий капиталисте, кынд социализму а бирунт ынтр'о царэ, товарэшу Сталин рыдикэ теория деспре стату пролетар ла о трептэ ноуэ.

Аму ый ынцэлес, кэ ын моменту иста, кынд ной ам ынтрат ын периоду трешерий дела социализм ла фаза май нантэ а комунизмулуй, ноуэ не требуе ун стат путерник советик, не требуе о разведкэ советикэ таре слэвитэ, ноуэ не требуе Армие Рошие таре слэвитэ, ноуэ не требуе сэ прелунжим ынтэриря де май департе а тэрией господэрешть, политише, де апэраре а Униуний ноастре Советише. Еу гындеск, товарэшь, кэ даря де самэ а Комитетулуй Централ не-а арэтат, кэ ной путем сэ шим ынкрединцаць пентру стату ностру—ел се гэсэште ын мыниле ку нэдежде Сталинисте. **(Аплодисменте фуртуноасе).**

Товарэшь! Дакэ ын периоду ынтре с'ездуриле XVI ши XVII де партид ной ын луптэ ку рэмэшициле класурилор капиталисте ам зыдит ын темей социализму, апуй ынтре с'ездуриле XVII ши XVIII де партид ной мэринд бируинциле социализмулуй ын партя экономиший ши культурий, ам ынтэрит путеря политикэ а социализмулуй ши шел главник—л-ам пэстрат, л-ам апарат дела ыншеркэриле душманулуй капиталист, каре опера прин агенций сэй троцкишть-бухариништь, шпионь ши диверсанць.

Ын периоду де даре де самэ ынтре с'ездуриле XVII ши XVIII, дистругынд шпионий ши диверсанций, партиду ностру а фэкут ын ынвоелиле ной ынтыя ложитурэ нимишитоаре ынконжурэрий капиталисте.

Дакэ с'езду XVII де партид а фост нумит с'езду бируиторилор, апуй с'езду XVIII—ый ын доуэ орь с'езду бируиторилор.

Партиду а венит ла с'езд дупэ контроларя маре а политиший луй де кытре ному де мулце милиоане. Аястэ контроларе ау фост алежериле ын Совету Супрем пе база Конституцией ной Сталинисте. Бируинциле социализмулуй ау гэсит экспримаря са стрэлушитэ ын Конституция Сталинистэ ши ын униря нородулуй ностру ла алежерь.

Ку алежериле ын Совету Супрем класу муншитореск ши тоць трудиторий паркэ ау луат парте ын дебате пе даря де самэ а Комитетулуй Централ а партидулуй ностру. Нороаделе марей Униуни Советише ка нишьодатэ сус прецуеск, юбеск партиду сэу, партиду, каре, ыншепынд активитатя са динтр'о грэмэжьоарэ мититикэ де лукра нелегал, де революционерь витежь, каре се организа де Ленин ши Сталин, а рыдикат сыла маре путерникэ нородникэ сэ факэ нинуний ши сэ зыдяскэ вяца ноуэ комунистэ.

Ла с'езду иста товарэшу Сталин а дат програма ноуэ де луптэ пе о эпохэ ынтрэгэ историкэ—10—15 ань. Аяста ый ын адевэр програма маре а лукрэрилор большевише грандиоазе.

С'езду XVIII а партидулуй большевик, аскултынд даря де самэ а Комитетулуй Централ, фэрэ ындоялэ а сэлута активитатя Комитетулуй сэу Централ. Докладу товарэшулуй Сталин а ста о програмэ маре а лукрэрилор марь а партидулуй ностру слэвит не периоду ноу историк де трешере дела социализм ла фаза май нантэ а комунизмулуй. **(Аплодисменте фуртуноасе, ынделунгате).**

Задача ноастрэ — де ымплинит аястэ програмэ.

Партиду луй Ленин — Сталин, каре а трэкут каля маре де луптэ ымпотрива асуприторилор а трудиторилор, партиду, каре а фэрмат трэдэторий ынпунтру класулуй муншитореск, каре а фэрмат строю царист, капиталиштий, партиду, каре а рыдикат ын Октябрь ану 1917 Знамя Рошие а социализмулуй не а шеса парте а глобулуй пэмынтеск, партиду, каре а кэпэтат бируинць марь не фронтуриле бэтэлией гражданише, ын луптэ ымпотрива генералилор ши 14 стате интервенте, партиду, каре а нимицит кулэшимя, каре а ликвидат элементеле капиталисте, а нимицит куйбуриле шпионилор ши диверсанцилор, партиду, каре а зыдит социализму,—аша партид к шинсте а ымплини аястэ програмэ ноуэ маре а лукрэрилор марь де зыдиря комунизмулуй ын цара ноастрэ. **(Аплодисменте фуртуноасе**

Большевиший ау дат довадэ, кштиу ла практикэ сэ ынфэптуяск лукрэриле марь немайвэзуте ын история омениря. Тоатэ лумя ынкэ одатэ с'а ынкрединца ын аяста кынд ной ла с'езду урмэтор ом фаше тоталуриле ынфэптуирий програмей марь Сталинисте, прин ните ла с'езду XVIII де партид. Залогу ын аяста—есте кондушеря путерникэ Сталинистэ а Комитетулуй Централ а партидулуй ностру ши персонал а товарэшулуй Сталин. **(Тоць се скоалэ. Аплодисменте фуртуноасе, ынделунгате, каре трек ын овацие ын шинстя товарэшулуй Сталин).**

Трэяскэ с'езду XVIII а партидулуй ностру!

Трэяскэ партиду слэвит путерник а большевишилор—сыла готэрытоаре а зыдирий обштей комунисте!

Трэяскэ креатору програмей де луптэ пентру комунизм ши кондукэтору гениал а ынфэптуирий ей, скумпу ностру юбиту товарэш Сталин! **(Тоць се скоалэ. Аплодисменте фуртуноасе, ынделунгате, каре трек ын овацие ын шинстя товарэшулуй Сталин. Стригате „ура, марелуй Сталин, ура!").**

Прин орашеле Униуний Советише
Пе фото: Кэс ноуэ ын орашу Сталинск а областей Новосибирск.
Фото де К. Бураков (Фотохроника ТАСС).

С'езду XVIII а Партидулуй Комунист (а большевишилор) дин тоатэ Униуня.
Пе фото: делегаций с'ездулуй — академику, скриитору-ордеионосец **М. А. Шолохов** (дин стынга) ши командиру **А. И. Еременко** ын кулуареле с'ездулуй.
Фото де Ф. Кислов (Фотохроника ТАСС).

КУ МАРЕ ИНТЕРЕС ЫНВАЦЭ ДОКЛАДУ МАРЕЛУЙ ВОЖДЬ

ДУБЭСАРЬ

Ын тоате цехуриле артелюрилор «Ходовик», «Красный бочар», «Солидарность» ши алтеле муншиторий ку маре ынсуфлецире ынвацэ докладу скумпулуй вождь—товарэшулуй Сталин ла с'езду XVIII а ПК(б) дин тоатэ Униуня. Ын прежудекаря докладулуй еу парте активэ тоць муншиторий.

—Докладу вождюлуй, — спуне шерарю стахановисту тов. Герман, не дэ о енергие маре ла бируинць ной. Муншиторий ляборынвэцаря материалелор с'ездулуй ку лукру ла продушере. Токарю И. Схаб супраымплинеште норма де лукру ку 302 проценте, шерарю тов. Герман ымплинеште норма де лукру ку 175—180 проценте.

Р. ШАМИС.

* * *

КОДЫМА

Кувынтеле гениале ши ынцэлесе ale вождюлуй нороаделор товарэшулуй Сталин, спусе ын доклад ла с'езду XVIII а партидулуй комунист ле ынвацэ ний де трудиторь а районулуй.

Ын тоате колхозурile, ла ынтреприндерь ши ашезэмынтурь сынт алешь агитаторь дин комуниште комсомолиште ши интелигенцие трудиторе.

Ын совхозу «Оплот социализма» дин сату Плоть, лукрязэ 5 агитаторь пе ынвацэря материалелор с'ездулуй историк. Тот колективу де муншиторь а совхозулуй с'ау индэторит сэ лукрезе ынкэ май дыне. Бригадиру бригэзий дин тов. Царан с'а ындэторит сэ мынтуе семэнату ку доэу зиле ынаинте де орок. Фраций трактористий Сергей ши Никита — фишьорий орденоносцулуй Ипатий Щербина се ынтрек пентру а ара ын ану 1939 ку трактору «ЧТЗ» кыте 750—800 гектаре ынтр'ун стымб

Ф. ПУШКАР.

* * *

БАЛТА

Трудиторий районулуй ку маре букурие ау ынтылнит докладу товарэшулуй Сталин.

Ла ынтреприндерь, ашезэмынтурь ши ын колхозурь ый организатэ шитиря колективэ а докладулуй товарэшулуй Сталин. Ла станция электрикэ дин орэшу Балта ыс деосэдьвць 3 комуниште, каре петрек шитиря докладулуй. Ын школа педагожикэ ыс деосэдьвць 18 комсомолиште, каре петрек шитиря ши лэмуреск докладу историк.

П. СЫТНИК.

* * *

ТИРАСПОЛЬ

Студенций институтулуй де культиваря фруктелор ши легумелор Ежов дин Тирасполь, ку маре енергие прежудекэ ши ынвацэ материалеле с'ездулуй XVIII а партидулуй, каре а ынскрис о пажинэ ноуэ ын зыдиря комунизмулуй.

Студенций с'ау индэторит сэ се ынвеце не нотеле «дыне» ши «отлично».

* * *

ГРИГОРИОПОЛЬ.

Комитету районал де партид а примэс комуниште ши активу комсомолист ын сателе районулуй пентру а ажута колхознишилор ын ынвэцаря адынкэ а материалелор с'ездулуй XVIII. Товарэший, каре с'ау дус ын сате с'ау ындэторит, ка ку шинсте сэ ымплиняскэ ындэториле сале пе ынвэцаря докладулуй марелуй вождь—товарэшулуй Сталин ши материалеле с'ездулуй.

ПОПЕЛЬНИК.

* * *

РЫБНИЦА

Интелигенция дин сату Мокра, району Рыбница, ку маре интерес ынвацэ материалеле с'ездулуй XVIII а партидулуй большевик. Ын тоатэ зыуа ынтре школарь се петрек шитирь, лэмуреск ынсэмнэтатя маре а докладулуй историк.

Ынвэцэторий ын время слободэ се дук ын колхозурь ши ажутэ колхознишилор ын ынвэцаря докладулуй товарэшулуй Сталин.

БОДЮЛ.

ГУВЕРНУ ЛИТВЕЙ А ПРИНИТ УЛТИМАТУМУ ГЕРМАН

Лондон, 22 март. (ТАСС). Дупэ кум дэ де штире агентства Рейтер пин радио, Германия а ынаинтат Литвей ун ултиматум ку требуинца фэрэ горбэ сэ-й дэе областя Клайпед (Мемель). Сроку ултиматумулуй треше песте 48 шясурь. Гуверну Литвей а готэрыт сэ приняскэ ултиматуму герман.

* * *

Областя Клайпедэ окупэ територия ын 2.848 километре квадраць ку локуиторимя ын 151.960 оамень (дупэ штириле дела 1 январь ануluй 1927). Орашу главник а областей—а Клайпедей (Мемель)—нумэрэ 38 ний трэиторь. Пэнла бэтэлия лумяскэ а анилор 1914—1918 областя Клайпедэ ынтра ын алкэтуиря Германией. Дупэ контракту дин Версаль аястэ областе а фост деосэдьитэ дела Германия, да ын январь ану 1923 областя а фост ынторлокатэ ла Литва. Аястэ ынторлокаре а фост санкционатэ де конференция де посоль а цэрилор Антантей.

Май мултэ локуиторимe а областей Клайпеде алкэтуеск литовень. Германь ын областе сэ нумэрэ ку май мулт декыт 43 проценте де локуиторимe. Областя Клайпедэ а кукат ун роль маре ын экономика Литвей, деатыта кэ е арэта дин сине о областе индустриалэ май мулт дисфэшуратэ а Литвей, да порту Клайпеда а фост уника ешире а Литвей ла маре.

Ын ану 1934 фашиштий дин Клайпеда, суб кондушеря луй Нейман-ши ку субцынеря Германией с'ау ыншеркат сэ организезе ун путч ку цель де а ынторлока областя ку Германия. Путчу а фост ынэдушит. Нейман ши ун шыр де алць фашишть ау фост жудекаць ла ынтьисоаре. Ын ану 1938 Нейман а фост слобозыт дин ынтьисоаре ши ярэ с'а апукат де лукру де субминаре антилитовист.

Ку грэбуиря областей Клайпеда фашизму герман ынтэреште ну атыта позициile сале экономише, кыт позициile стратегише. Аму Германия а домни пе амындоуэ малурь а куржерий де жос а Неманулуй ши поате сэ префакэ порту дин Клайпеда ынтр'ун пункт де сприжин ын партя яста а мэрий Балтише.

(ТАСС)

22 март.

Старя ын Клайпеда

Каунас, 22 март. (ТАСС). Пэрциле милитаре литовене, каре се гэсеск ын областя Клайпеда, ау принит приказ ка пэн сара ла 22 март сэ лепеде територия областей. Пэрциле се ретраг ла линия границей ной а Литвей.

Кореспонденту газетей „Лиетувос жиниос" дэ де штире дин Клайпеда, кэ аз ун шыр де ынтреприндерь а орашулуй ау оприт лукру. Ынвэцэтура ын школь ый ынтрерупт. Май мульць литовень ляпэдэ орашу. Нижлоаше де комуникацие н'ажунг: мульць се дук пе велосипеде орь се дук тьяр пе жос, лепэдынд тоатэ аверя са. Пе улиць тоатэ время дефилязэ отрядурь де штурмовишь фашишть. Ынармаць ку винтовше, ей ый ынкунжурэ пе литовений, каре фуг ши ну-й ласэ сэ ее никэ ку дыншь.

Мэсуриле гувернулуй Литвей

Каунас, 22 март. (ТАСС). Аз декытре гуверну Литвей ый скоасэ о готэрыре деспре ынтродушеря стэрий де осадэ ын тоатэ Литва.

Ынтродушеря стэрий де осадэ, дупэ кум се веде ый стырнитэ де ынгрозыря неорындуелилор динунтру. Ын зылеле дела урмэ с'а ынтэрит лукру де субминаре а групей антигувернаментале „активиштилор" (агентура Германэ), каре стырнеште неорындуель, май алес ын районеле депе лынгэ граница Германией.

ОПЕРАЦИИЛЕ МИЛИТАРЕ ЫН КИТАЙ

(Дупэ ынштиинцэриле кореспонденцилор ТАСС дин Чунцин, Шанхай ши Лондон)

ЫН КИТАЮ ЦЕНТРАЛ

Ла Асфицыт дела Ханькоу оастеле японене, непутынд треше песте рыу Хань ла орашу Шаши ши Ичан, динноу ау ыншепут а се мута ын ындрептаре спре аняз-ноапте ла Сян-ян ши Фанчен.

Ын провинция Цзянси оастеле японене прелунжеск ыншеркэриле де а нэвали спре аняз-зы деалунгу друмулуй де шер Цзюцзян—Наньчан.

Дупэ штириле, каре сынт, остеле японене се прегэтеск де ын траря кудеасыла ын партя дела рэсарит а провинцией Чжецзян дин району Ханчжоу. Ку целю иста ын заливу Ханчжоу ыс концентрате 28 пароходе японене, ын ашел нумэр 4 крейсере, 18 эсминцурь ши ун авианосец. Ла 19 март 6 пароходе японене ау супус бомбардэрий сэлбатиште пунктуриле депе мал. Ын ашея-шь време 4 аэроплане японене ау бомбардат Хайминю. Ла 21 март авиация японянэ ынкордат а бомбардат Ваньчжоу. Асупра орашулуй ау фост арункате май мулт де 40 бомбе.

ЫН КИТАЮ ДЕ АНЯЗЭ-ЗЫ

Ын Китаю де Аняз-зы се петрек лупте ну пре марь.

Ла 18 март 3 аэроплане китаене ау бомбардат база японянэ пе острову Вейчжао. Ыс ушиць май мулт де 100 японень. Ыс руинате 2 складурь милитаре. Ынторкындусе ынапой, пилоций китаень ау доборыт 2 аэроплане японене ын лупта дин воздух.

ЫН КИТАЮ ДЕ АНЯЗЭ-НОАПТЕ

Ын зылеле дела урмэ се обсервязэ концентраря оастелор японене ын району Веньсян, пе малу де аняз-ноапте а рыулуй Хуанхе (партя дела аняз-ноапте асфинцыт а провинцией Хенань).

Декларация советулуй национал де мункэ

Лондон, 22 март. (ТАСС). Ерь ын Лондон а авут лок шединца советулуй национал де мункэ (советуниt а тред-юниониlор, фракцией парламентаре ши а комитетулуй ымплиниtор а партидулуй лейборист). Ла шединцэ а фост скоасэ декларация, каре требуеште дела гуверну англишян луаря нумай декыт асупра са инициатива ынтьеерий пактулуй ку Франция, Униуня РСС ши ку алте цэрь юбитоаре де паше пентру апэраря пэший дела агресия Германией фашисте.

Слобозыря парламентулуй Чехо-Словак

Прага, 22 март. (ТАСС). Президенту республикий Гаха а дат демититу—„Унирий национале" кэруя-й поруништ сэ прегэтяскэ униря тутурор групелор реакционаре-фашисте, каре май ынаинте фиинца ын Чехо-Словакия, ынтр'о организацие уникэ.

Ымплиниtору ындэторирилор редакторулуй рэспунзэтор
П. А. ИПАТЕНКО.

ПЛОДОКОМБИНАТУ петреше приниря МУНШИТОРИЛОР по сезону ануluй 1939

Ашей, каре ау доринць сэ ынтре ла лукру, требуе сэ айбэ ку дынший паспорту (бэрбацин, афарэ де аяста — билету милитар), колхозниший — справкэ дин колхоз.

Плодокомбинату аре общежитие, ясле коптьиндэрешть.

Ынтьееря контрактелор се петреше ын сектору кадрелор дела 8 пэнла 16 шясурь.

Адресу: ор. Тирасполь, ул. Ленин. № 20. Плодокомбинату, сектору кадрелор.

ДИРЕКЦИЯ

ЗАВОДУ ДЕ КОНСЕРВЕ „1 МАЙ" ДИН ТИРАСПОЛЬ

А ЫНШЕПУТ ПРИНИРЯ ПУТЕРИЙ ДЕ МУНКЭ ПЕНТРУ СЕЗОНУ АНУЛУЙ 1939

Шетэцений, каре дореск сэ стае ла лукру, требуе сэ вие ын секция кадрелор заводулуй, авынд ла сине паспорту, пропуск пе дрепту де а ынтра ши а трэи ын ор. Тирасполь ши справкэ депе локу шел дела урмэ де лукру (бэрбаций афарэ де ашея, требуе сэ айбэ ши билету милитар).

Шетэцений, каре ау венит дин райоане ши алте области, се гарантязэ ку общежитие.

Пе лынгэ завод есте организэрие пентру ынслужиря муншиторилор ши службашилор.

Адкэтуиря контрактелор се петреше ын секция кадрелор ын фиекаре зы дела 8 шясуль диминяцэ пэнла 4 шясурь зыуа.

Улица Ленина, заводу де консерве „1 Май"

Ымпутернишиту главлит № А—21023 Адреса редакцией: Тирасполь, ул. 25 Октябрь, телефону ред. рэсп.— 5-74, секретариату—2-16, ред. де ноапте—1-97, секция де партид— 1-83 «Типару Молдовеняск».

26 март 1939
Думиникэ
№ 69 (27105)

Прецу 10 кап.

Пролетарь дин тоате цэриле, униць-вэ!

МОЛДОВА СОЦИАЛИСТЭ

Органу Комитетулуй де област а ПК(б)У, Комитетулуй орэшенеск а ПК(б)У дин Тирасполь ши а Президиумулуй Советулуй Супрем а депутацилор трудиторилор а РАСС Молдовенешть.

С'ЕЗДУ XVIII А ПАРТИДУЛУЙ КОМУНИСТ (а большевишилор) ДИН ТОАТЭ УНИУНЯ

СТЬИМБЭРИЛЕ ЫН СТАТУТУ ПК(б) ДИН ТОАТЭ УНИУНЯ

ДОКЛАДЧИКУ тов. ЖДАНОВ

Ы Н Т Р А Р Е

Товарэшь! Ын докладу сэу ла с'езду XVIII товарэшу Сталин а фэкут тотал бируинцилор грандиоазэ а социализмулуй, пе каре ле-а кэпэтат партиду ностру ын пятилетка адоуа. Товарэшу Сталин а дат ун анализ осэдьит дупэ адыншиме ши ынцелепциюне а ынвоелилор бируинцилор ноастре ши а ынсэмнат о програмэ грандиоазэ де лукрэрь, легате ку задэчиле трешэрий трептате а Униуний РСС дела социализм ла комунизм.

Бируинца социализмулуй ый триумфу партидулуй ностру, триумфу кондушерий луй ленинисте-сталинисте.

А бируит политика партидулуй, а бируит теория луй, идеология луй, ау бируит принципуриле луй организационале.

Ымпрежуру партидулуй ностру с'ау унит маселе де мулте милиоане а трудиторилор цэрий ноастре. Идеиле луй, идеиле комунизмулуй ау стат знамя нородулуй советик.

Дизлегаря задэчилор историешлумешть а зыдирий социализмулуй ши пэзырий добындирилор социализмулуй, каре а бируит, дела ынкунжураря капиталистэ ши агентура ей ынуитру Униуний РСС а требуит дела партид реконструире фундаменталэ а лукрулуй де партид политик ши организационал.

Курэцинду-се дела мыршэвия душмэноасэ, ынтэринд ку аяста униря большевикэ ши тэрия рындурилор сале, реконструинд лукру де партид-политик ши организационал, партиду таре ку мулт а ынтэрит сыла ши путеря са, ынармаря са идейникэ ши организационалэ.

Партиду а стат путерник канишьодатэ!

Ку аяста ной сынтем дэторь кэ индушерий товарэшулуй Сталин! **(Аплодисменте фуртуноасе, тоць се скоалэ, стригате „ура").**

Извору сылей партидулуй ностру, извору бируинцилор луй лумештьисторише есте ынтр'ашея, кэ ел есте партид де типу ноу, ленинисте-сталинист, де неымпэкат ын привинца опортуништилор, тутурор душманилор класулуй муншитореск. Партиду ностру—аиста-й партиду революцией социале, каре а крескут пе база путерикэ а теорией луй Маркс—Энгельс—Ленин—Сталин. Програма ши тактика луй, принципуриле организационале се базазэ пе темелия де гранит а марксизмулуй-ленинизмулуй. Ын рындуриле луй стэу ынфэцэшиторий май бунь а класулуй муншитореск, фишьорий луй май девотаць, шей май конштиенць, революционарь, ындрэзнець, дисциплинаць. Мынцэнинд аистуя партиду большевик а стат штабу де луптэ а класулуй муншитореск, авангарду луй революционар, партид

„... дестул де ындрэзнец пентру ашея, ка сэ-й дукэ пе пролетарь ла луптэ пентру путере, дестул ку практикэ пентру ашея, ка сэ се ынцелягэ ын ынвоелиле сложните а ымпрежурэрий революционаре, ши дестул де эластик пентру ашея, ка сэ околяскэ тоате ши орьшикаре тьепре де суб апэ пе каля спре цель». Сталин, «Деспре темелиле ленинизмулуй»).

Ролю де авангард а класулуй муншитореск партиду большевишилор ыл ымплинеште ну нумай ку програма луй штиинцифик ши тактика трептатэ революционарэ, штиинцификэ, да ши ку организаря

Трэсэтура деосэбитэ а партидулуй ностру есте ынтр'ашея, кэ ел пе тоате этапуриле активитэций сале революционаре да осэбитэ ынсэмнэтате организэрий. Ел фэрма опортунизму ын ынтребэриле организационале, ыннаинтынд ын фиекаре датэ аша форме организационале, аша регуле ши лежь а веций сале нунтрише, каре кореспунде ымпрежурэрилор историше а активитэций партидулуй ши гаранта ымплиниря задэчилор луй политише.

Принципуриле организационале а большевизмулуй сынт арма ынфэптуирий програмей ши тактиший трептате революционаре, фииндкэ програма революционарэ ну поате сэ шие ынфэптуитэ фэрэ де организаце централизатэ де шер. Принципуриле организационале Ленинисте—Сталинисте де зыдиря партидулуй ау гэсыт ынтрупаря са ын статуту партидулуй, каре ынсамнэ фелуриле лукрулуй практик а организациилор де партид, формеле зыдирий партидулуй ши регулеле веций луй диннунтру. Мисия лумяскэ-историкэ а партидулуй ностру, ка организаторулуй ши кондукэторулуй революцией социалисте ши ынфэптуирий диктатурий класулуй муншитореск, а ынсэмнат ку сыне ши принципуриле темейнише организационале а зыдирий партиде теорией, идеологией ши тактишей, аша ши ын ынтребэриле организэрий тотулуй лукру ностру организационалэ пе рейшиле штиинцифише, а дисфэшурат май департе темелиниле ынвэцэтурий организационал пе рейшиле штиинцифише, а дисфэшурат май департе темелиниле ынвэцэтурий организационале деспре партид, дате де кытре Ленин, а адаос ынвэцэтура организационалэ деспре партид ку трактэрь ной, лежь ной, а ншкат штиинца организационалэ а большевизмулуй ынаинте организаре де май ынаинте ши метод кореспунзэтор луй де лукру».

История партидулуй ностру штие тылде нумероасе де стьимбэрь а формелор ши методелор активитэций организационале. Лэсынд неклинтите принципуриле организационале темейнише, партиду ынтотдеауна стабиле аша форме организационале, каре ажутэ дисфэшурэрий концынутулуй лукрулуй луй, гарантязэ ымплиниря задэчилор политише, гарантязэ унитатя кувынтулуй ши лукрулуй. Реешинд дин аяста, партиду ну нумай одатэ стьимба статуту сэу, луынд ын сокотялэ стьимбэриле ын ымпрежураре, задэчиле ной ши практика са де лукру. Ну-й ынтымплэтор, кэ одатэ ку стьимбэриле ши кырнириле марь ын виця политикэ а цэрий ши ку задэчиле ной политише а партидулуй ностру аве лок ши стьимбэриле ын статуту партидулуй. Еу амнитеск, кэ стьимбэриле темейнише а статутулуй партидулуй ау фост фэкуте ын ану 1922—периоду дисфэшурэрий политиший ной економише, ын ану 1925, кынд ла с'езду XIV де партид ыннэинтя партидулуй ау стат задэчиле индустриализэрий социалисте, ын ану 1934—периоду с'ездулуй XVII а партидулуй, кынд партиду а ыншепут дизлегаря задэчилор историше а пятилетший а доуа.

Ынтребэриле лукрулуй де партид ши зыдирий де партид ау кэпэтат осэдьитэ ынсэмнэтате ын аний дела урмэ. Размаху грандиоз а префэшерилор социалисте, темпуриле марь а зыдирий де партид ши де стат, атражеря ын зыдиря социалистэ а маселор де мулте милиоане а нородулуй советик мэреск шеринциле кытре партид ши кондушеря луй.

Мэриря ынсэмнэтэций а ынтребэрий организационале, ынсамнэ мэриря ролюлуй де авангард а класулуй муншитореск, кум есте партиду ностру.

Ла с'езду XVII а партидулуй ынтребэриле организационале, ынтребэриле деспре рыдикаря лукрулуй организационал пэнла требуинциле линией политише ау фост пусе ын тот ларгу ын докладу товарэшулуй Сталин ши ын докладу тов. Каганович ши ын резолюциile с'ездулуй XVII.

Ынка май мулт се мэреште ролю де авангард а класулуй муншитореск, ролю отрядулуй де фронте а трудиторилор, кум есте партиду ностру, ын ывоелиле бируинций социализмулуй, ын ынвоелиле, кынд Униуня РСС а ынтрат ын периоду ноу де дисфэшураре—ын периоду мынтуирий зыдирий обштей социалисте фэрэ де класурь ши трешэря трептатэ дела социализм ла комунизм.

Аний трекуць ау фост аний ынармэрий неынтрерупте а партидулуй, аскуциря армей луй организационале. Дакэ Ленин ын лукраря са стрэлушитэ «Ун пас ыннаинте, дой пашь ыннапой» а дисфэшурат трактэриле организационале, каре ау стат пе урмэ темелиниле организационале а партидулуй де типу ноу, партидулуй большевишилор, апуй товарэшу Сталин кум ши ку аяста а ынармат партиду ку ындрумэрь ынцелепте ши превэзэтоаре, каре сынт о ымпунере богатэ ын комоара теорией большевише де организаре ши кондушере пентру лукру.

Деше се требуеск стьимбэрь ын статуту ПК(б) дин тоатэ Униуня?

С'езду XVIII де партид с'а адунат ын ывоель, кынд ын економика ши структура де клас а Униуний РСС ау авут лок стьимбэрь фундаментале.

Ние ну ни-й де требуинцэ деамэрунцелу сэ мэ опреск ла аесте ынтребэрь, ынтр'укыт еле ку ынцэлежеря деплинэ ши педеплин ау фост лунината ын докладуриле товарэшулуй Сталин ши товарэшулуй Молотов.

Бируинца социализмулуй ын Униуня РСС а гарантат домнириа економиший социалисте. Потрижит ку стьимбэриле фундаменталe ын рамура економиший, с'а стьимбат структура де клас а Униуний РСС. Ын аний зыдирий социалисте ау фост ликвидате тоате элементеле експлоататоаре—капиталиштий, негустorий, кулаший, спекулянций. Трудиторий Униуний РСС—муншиторий, цэранiй, интелигенция—адынк с'ау стьимбат ын аний зыдирий социалисте.

Границиле де клас ынтре трудиторий Униуний РСС се штерг, кад,—се штерг контразышериле экономише ши политише ынтре муншиторий, цэраний ши интелигенциле. Ануме пе аястэ темелие а крескут униря морал-политикэ а обштей советише. Аястэ униря морал-политикэ а обштей советише ла кэпэтат ынтэриря са стрэлушитэ ын креаря ши бируинца деплинэ а блокулуй комуништилор ши шелор фэрэ де партид ын время алежерилор ын Совету Супрем а Униуний РСС ши ын Советеле Супреме а республишилор конфедерале.

Ымпрежуру партидулуй ау крескут кадре нумероасе де большевишь фэрэ де партид дин муншиторь де фронте, цэрань ши интелигенциле, луптэторь активь ши конштиенць пентру лукру партидулуй, петрекэторий линией луй ын масэ.

Ын легэтурэ ку аесте стьимбэрь фундаментале ын економика ши структура де клас а Униуний РСС с'а нэскут требуинца стьимбэрий ынвоелилор де принире ын партид а членилор ной, превэзуте де кытре статуту ПК(б) дин тоатэ Униуня.

ДЕСПРЕ АНУЛАРЯ КАТЕГОРИИЛОР ПЕ ПРИНИРЯ ЫН ПАРТИД

Рындуяла, каре фиинцаэ аму, потрижит ку статуту партидулуй де принире ын партид а членилор ной дупэ патру категорий фелурите ын атырнаре дела старя социалэ а шелуй, каре се принеште ын партид, педеплин ну кореспунде структурий де клас а обштей советише, каре с'а стьимбат ын резултату бируинций социализмулуй ын Униуня РСС. Требуинца ын стабилиря категориилор фелурите ын время принирий ын партид ши фелуритулуй стаж де кандидат каде.

Категорий фелурите ын время принирий ын атырнаре дела старя социалэ а шелуй, пе шине ыл принеск ын партид, ау фост стабилите, кум се штие, ла с'езду XI а партидулуй ын ану 1922, ла ыншепуту НЭП'улуй ку цель де а ынгреутэци элементелор непролетаре ынтрэря ын партиду ностру. Ымпрежураря атунць фундаментал се деосэбе дела ымпрежураря де аму. Атунць пролетариату а фост пэнла о мэсурэ декласат. Цэрэнимя ера индивидуалэ. Класуриле експлоататоаре ынкэ ну ера деплин ликвидате. НЭП'у фэцше ынрыурыре дискомунэтоаре пе о парте де члень а партидулуй, май алес пе элементеле луй непролетаре. Ын ашеле ымпрежурэрь, пентру ашея, ка партиду ку спор сэ поатэ ынфэптуи ролю сэу де авангард, аша барьер ымпотрива рэзбатерий ын партид а элементелор нестэторнише, мэрунто - буржуазнише кум стабилиря категориилор фелурите пе принире а фост требуинцьос. Ел а жукат ун роль осэдьит ын лукру ынтэририй партидулуй ши ымплинирий де дынсу а мисией сале историше.

Дар, требуинца ын аесте мэржинирь, ын результату бируинций социализмулуй ын цара ноастрэ, а кэзут. Еле—аесте мэржинирь деаму аместикэ ши ынтьедикэ комплектаря рындурилор партидулуй дин сокотяла муншиторилор де фронте, цэранилор, интелигенцией девотаць лукрулуй класулуй муншитореск.

Партиду ну поате деаму сэ рэмые ку рамшеле веть, ку нормеле веть. Требуинца ын финцаря категориилор фелурите пе принире каде.

Ла ше неынцэлежерь практише ши некореспундерь адыше рындуяла, каре финцаэ эму а принирий ын партид пот сэ илюстрезе тылделе нумероасе, каре сынт ын фиекаре организацие де партид.

Шей май бунь стахановиштьи, каре ау стат майстрь орь директорь, адика каре с'ау ыннаинтат, мынцэнинд талантурилор ши заслужилор сале, ла постуриле кондукэтоаре, ын время принирий ын партид нимереск ын старя оамэнилор де сорту а дойля.

Муншитору орь фишьору муншиторулуй, каре а кэпэтат штиинцэ, нимереште ын категория а патра ын время принирий ын партид.

Яка, де тылдэ, уну дин шей май бунь стахановиштьи дин Ленинград тов. Сметанин, аму ынлокуитору комисарулуй нородулуй а индустрией ушоаре а Униуний РСС, фосту муншитор-затяжчик ла фабрика «Скороход». Ка шел май бун стахановист а фост ыннаинтат начальник а цехулуй. Л-ау принит пе дынс ын кандидациь де партид, ка пе начальнику цехулуй, пе категория а доуа. Пе урмэ, мынцэнинд заслужилор ши способнишиилор луй, ел а фост ыннаинтат директор а фэбриший, ши кынд ын луна февраль а анулуй 1939 а стат ынтребаря деспре приниря луй дин кандидациь ын члений партидулуй, луй ый с'а венит сэ ынтре ын партид деаму пе категория а патра.

Ому мерже ыннаинте, креште, да ынвоелиле принирий луй ын партид стэу тот май сложнише ши май греле. Пентру аша товарэшь, ка Сметанин, ши пентру тоць ашей, каре нимереск ын аша старе, ну-й ынцэлес, деше ынвоелиле принирий лор ын партид требуе сэ се ынгреутэцезе ын время ыннаинтэрий. Тов. Сметанин протеста ши педеплин ave дрептате: «Ку ше еу ам стат май рэу,—ынтреба ел,—кынд еу дин мунширор м'ам ыннаинтат ын начальниший цехулуй? Ку ше май рэу ам стат, кынд м'ау фэкут пе мине директор а фэбриший? Деше еу ыс дэтор сэ кат май маре нумэр де «рекомендаторь», ку май маре стаж де партид, декыт май ыннаинте, кынд еу ерам муншитор дерынд?».

Орь яка сэ-л луэм пе тов. Карташов, каре аишь а ешит ку сэлутаре с'ездулуй дела Ленинград. Паркэ ну-й рэу лукрэтор ши ну рэу а трэит аишь. Ел с'а ыннаинтат ка агитатору фэрэ де партид ын время алежерилор ын Совету Супрем а Униуний РСС. Дупэ профеие тов. Карташов—ый слесарь, а фост стахановист, да аму ый ыннаинтат пе линия организацией лукрэторилор де инженерь ши технишь. Кынд а стат ынтребаря деспре принirя луй ын партид, ел а фост принит деаму пе категория а доуа. Пентру ше се требуеште аяста? Есэ, кэ дела Карташов требуе сэ «ынпрэдим» партиду.

Ынкэ о тылдэ, арэтатэ ла конференция районулуй Сталинский, областя Сталинград, кынд муншитору де фрунте тов. Мусин, финцд ыннаинтат ла лукру кондукэтор,—с'а дус ыннапой ла лукру ын цех, ка сэ шие принит пе категория ынтый.

Аша тылде се поате де арэтат ний. Еле наск симцу лежитим де нераре ши немынцэнире ла товарэшь, уника «жинэ» а кэрора ый ын ашея, кэ ей с'ау дус ын сус. Тоате аестя мэртуриеск деспре ашея, кэ нормеле де принире, каре аму финцаэ, с'ау ынветьит ши ау ыншепут а жука ролю ынтьедикэрий ын время принирий ын партид а муншиторилор, цэранилор, интелигенцилор адевэрат де фрунте.

Вой штиць, ла ше а адус практика принирий пе категорий фелурите, кынд се фрынже капу асупра шелуй, ка сэ готэраскэ ла ше категорие сэ-л нумере пе монтор, мастер ш. а. м. д. Креа «справочнише де тариф» ынтрежь пе ынтребаря деспре ашея, кум де нумэрат фелурите професий ла ашей орь алтэ категорие. Дар кум ну, гыпри аишь, ше «справочник» ну нэокоши, уна-й ынцэлес, кэ нормеле с'ау ынветьит, кэ еле ау пэрэсит а служи ашелуй лукру, ын нумеле кэруй ау фост стабилите. Аесте норме де статут ау стат о формэ ретрэитэ, спуынд ку лимба металтурзилор—опока дизбэтутэ **(Рысете).**

Де нормеле ынветьите се принд элементеле ыннапоете, каре ну вор ка сэ ынаинтезе сыль ной тинере.

Нормеле ынветьите дэу путинцэ пентру културяря тендинцилор ыннапоете, де факт антимарксисте, антиленинисте ын пуртаря кытре интелигенция ноуэ советикэ, ын пуртаря кытре озамений де фрунте а класулуй муншитореск ши цэрэнимий, пентру културяря диспрецуирий кытре оамений де фрунте, каре, мынцэнинд штиинцилор сале орь заслужилор, с'ау ыннаинтат да постуриле де фрунте.

Тоате аестя спун деспре ашея, кэ форма, каре кында а фост требуинцьоасэ, аму ый репрэитэ, а стат о формэ фэрэ концинут ши достойнишие, с'а префэкут ын ымпотривапунеря са проприе, ын неажунс. Форма организационалэ требуе сэ кореспундэ концинутулуй, да концинуту а мерже ла ной пе линия апротьиерий класурилор ши ликвидэрий деосэбиилор де клас.

Деатыта де тезисуриле, дате пентру прежудекаря с'ездулуй, се пропуне де стьимбат рындуяла, каре финцаэ аму де принире ын партид пе категорий фелурите ши де стабилит ынвоель унише а принирий ши унику стаж де кандидат, неатырнат дела апарцинеря ла класу муншитореск, цэрэниме орь интелигенцие.

(*Прелунжире пе пажина 2*).

С'ЕЗДУ XVIII А ПАРТИДУЛУЙ КОМУНИСТ (а большевишилор) ДИН ТОАТЭ УНИУНЯ

ПРЕЛУНЖИРЯ ДОКЛАДУЛУЙ тов. ЖДАНОВ

Стыимбэриле ынвоелилор де принире ын партид, каре се пропун де тезисурь—ые результату дрепт а бируинцій социализмулуй.

Де тезисурь се преведе стабилиря пентру шей, каре ынтрэ ын партид, стажу де кандидат де ун ан. Аша стаж ый педеплин дестул пентру ашея, ка ын сроку иста кандидату сэ поатэ сэ приняскэ куноаштеря фундаменталэ ку статуту, програма ши тактика партидулуй ши ка организация де партид сэ поатэ сэ контролезе калитэциле персонале а кандидатулуй.

Ну се поате де уйтат, кэ аму ын партиду ностру вин оамений де фрунте, контролаць ла фелурите участоше а луптей пентру социализм.

Дупэ кум вой штиць, принириа ын партид а фост ын время сэ опритэ. Реынноитэ е а фост нумай ла 1 ноябрь ану 1936. Активу, каре а крескут ымпрежуру партидулуй ын время, кынд н'а фост принире ын партид, ануме ши есте извору темейник, дин каре мерже аму крештеря членилор ной а партидулуй.

Практика, каре финицазэ аму а трешерий стажулуй де кандидат, аре неажунсурь таре марь. Шел май маре неажунс есте лукру кутоту неындестулэтор ын мулте организаций де партид ку кандидаций, ше адуше ла креаря аша нумицилор кандидаць «вечниць», каре се гэсеск ын рындуриле кандидацилор кыте 6—7—8 ши май мулць ань. **(Ынжиораре ын зал. Рысете).** Ынлок де ашея, ка кадру кандидацилор сэ шие резерву жиу, дин каре партиду ын фиекаре зы е комплектэрь проаспете, ел с'а префэкут ынтр'ун шыр де организаций ын «фонду неатырнэтор» де фелу сэу.

Ын время дела урмэ, ынаинтя с'ездулуй, организациile де партид олякэ ау ымбунэтэцит лукру пентру трешеря дин кандидаць ын членій партидулуй. Дар тотуш ынкэ ши аму ну пуцынтей кандидаць ау стаж де кандидат де мулць ань. Дакэ сэ луэм ын ведере, кэ ын прупеле де симпатизанць оамений шэд фэрэ нишкаре ань ынтрежь, аштептынд принире ын кандидаць, апуй, се ынтрэбэ, кынд ей ор ши приниць ын партид? В'о патру ань ын симпатизанць, в'о 7—8 ань ын кандидаць,—кынд доар ей пот сэ стэе член а партидулуй? **(Ынжиораре деобште ын зал).** Ну-й требуинцэ де доведит, кэ аша практикэ рэуфэкэтоаре реесэ дин пуртаря формалэ-бюрократикэ жудекатэ де партид кытре лукрэторь, кытре членій де партид.

Стабилиря стажулуй де кандидат ку сроку де ун ан аре де цель сэ ликвидезе аястэ практикэ рэуфэкэтоаре ши сэ пуе организациile де партид сэ ымбунэтэцаскэ лукру сэу, сэ рыдиие лукру диштептэтор ши организационал ынтре кандидаць, сэ факэ трешеря стажулуй де кандидат ну ун лукру формал.

Потрижит ку тезисурile, тоць шей, каре ынтрэ ын партид, сынт дэторь сэ дэе рекомендаций дела трий члень а партидулуй ку стажу де партид де трий ань, каре ый штиу пе дыниий дупэ лукру лаунлок ну май пуцынтел, декыт ун ан.

Аястэ пропунере реесэ дин ын друмаря товарэшулуй Ленин, датэ де дынс ын записка, адресатэ товарэшулуй Молотов, дела 15 сентябрь ану 1921, кынд товарэшу Ленин а пропус:

«Рекомендаций се дэ вое де дат нумай шелор, шине ну май пуцынтел, декыт ун ан персонал ау луат сама дупэ лукру шелуя, пе каре ыл рекомендязэ, лукрынд ку дынс лаунлок ын ашей орь алтэ организацие де партид».

Аша пропунере ынтэреште рэспундеря шелор, каре рекомендязэ пентру ашела, пе каре ыл рекомендязэ.

Ше се атырнэ де нумэру шелор, каре рекомендязэ, ши де стажу лор де партид, апуй формуляря, каре ый пропусэ ын тезисурь, реесэ дин ашея, ка де дат путинцэ ка сэ дэе рекомендаций членій партидулуй, каре ау ынтрат ын партид ын аний дела урмэ. Аястэ пропунере есте, фэрэ ындоялэ, ла време ши требуинцоасэ.

Партиду с'а комплектат ку оамень активь де фрунте, каре ау трекут о маре школэ де диштептаря политикэ. Де липсыт не аиштъ членій ной а партидулуй де дрептy де а да рекомендаций ар ши фост ну дрепт.

Товарэшь, система, каре финицазэ де дарэ рекомендациилор пе категорий фелурите креа, дупэ кум се штие, греутэць де присос ши рогатше таре марь.

Вой штиць, ка се гэсешть рекомендацие—ый ун лукру ну ушор, май алес пентру товарэшій, каре ынтрэ ын партид пе категория а патра.

Унеорь ому ый невоит сэ се збатэ дин путерь, ка сэ гэсаскэ нумэру требуинцос де рекомендаций. **(Ынжиораре ын зал).**

Рындуяла ноуэ, пропусэ де тезисурь, а дэрий рекомендациилор а да путинцэ де ынлэтурат аесте рогатше де стрымтораре ши нетребуинцоасе.

Ынвоелиле ной а принирий ын партид превэд, кэ комитетеле районале ши комитетеле орэшенешть ын ораше, унде ну-й ымпэрцире районалэ, сынт настанция шей дела урмэ, каре ынтэреште готэрыря организацией примаре де партид деспре принириа ын партид. Аяста пуне пе комитетеле районале ши орэшенешть рэспундере осэдьитэ пентру принире, пентру алежерия ын партид адевэрат пе шей май бунь оамень дин класу муншитореск, цэрэнимя колхозникэ ши интелигенциe.

ДЕСПРЕ ДРЕПТУРИЛЕ ЧЛЕНИЛОР ПАРТИДУЛУЙ

Пропунеря урмэтоаре деспре стыимбэрь ын статут се ынтъее ын адаожеря регуламентулуй де статут деспре членій партидулуй ши ындэторириле лор ку регламенту деспре дрептуриле членилор партидулуй, каре се сокот дела сине ынцэлесе, дар ну-с ынсэмнате ын статут.

Тезисуриле превэд, кэ ын статут требуе сэ шие ынскрисе аша дрептурь а членилор партидулуй:

а) дрептy членилор партидулуй де а критика ла адунэриле де партид пе орыше лукрэтор а партидулуй;

б) дрептy членилор партидулуй де а алеже ши де а ши алеше ын органеле де партид;

в) дрептy членилор партидулуй де а требуи луаря парте персоналэ ын тоате ынтымплэриле, кынд се скоате готэрыря деспре активитатя орь пуртаря лор;

г) дрептy членилор партидулуй де а се адреса ку орышие ынтребаре ши шерере ын орышие инстанцие де партид пэнэ Комитету Централ а ПК(б) дин тоатэ Униуня.

Ынтродушеря ын статут а аестор адаогэрь деспре дрептуриле членилор партидулуй а жука о ынсэмнэтате колосалэ пентру рыдикаря де май departe а активитэций членилор партидулуй, пентру рыдикаря рэспундерий членилор партидулуй, пентру лукру партидулуй, пентру апэраря членилор партидулуй дела бюрократизм.

Практика аратэ, кэ де факт дрептуриле членилор партидулуй десэрь се кэлка. Ну-с рарь ынтымплэриле де урмэриря ши пригонириа пентру критикэ ши самокритикэ дин партя элементелор бюрократише ши душмэноасе. Ну-с рарь ынтымплэриле, кынд готэрыря, каре се атырнэ де активитатя орь пуртаря ашелуй орь алтуй член а партидулуй, се скоате, кынд ел ну-й де фаць.

Ыс штиуте ну пуцынтеле факте, кынд элементеле душмэноасе ши бюрократише ну ле да вое членилор партидулуй сэ се адресезе ку ашея орь алтэ шерере ын инстанциile де партид. Элементеле душмэноасе пе ларг культива практика ымпотривапунерий дисциплиний де службэ, ка шелей май нанте, ымпотрива дисциплиний де партид, дискомпунынду-й ку аяста пе луктэторий шинстиць.

Тезисуриле реесэ дин ашея, кэ ну-й дисциплинэ май нанте, декыт дисциплина де партид.

Ау авут лок деасэменя факте де кэлкаря дрептурилор членилор партидулуй ын парця путинцій де а алеже ши де а ши алеше.

Тоць вой цынець минте деспре лэмуриря Комитетулуй Централ ынаинтя алежерилор органелор де партид ын ану трекут, каре а ындрептат практика недряптэ, кынд товарэшилор, приниць деаму ын членій партидулуй дин кандидаць, дар каре н'ау принит ынкэ билете де партид, ну ли се да вое сэ ее парте ын алежериле органелор де партид.

Пентру ашея, ка де илюстрат ку факте кэлкаря дрептурилор а членилор партидулуй, каре ау лок ын практикэ, м'ой опри ла кытева ынлде. Товарэшу Седенков—члену ПК(б) дин тоатэ Униуня дин ану 1924, муншитору заводулуй «Барикады» дин Сталинград, аре стаж де продушере 28 ань. Ел ну нумай одатэ арэта ла неажунсуриле луктулуй ын цех, дар кондушеря цехулуй ши организациile обштешть ну аскулта гласу луй. Атунць тов. Седенков а готэрыт сэ скрие шерере ын Комитету Централ, ын каре а скрис унеле неажунсурь ын лукру цехулуй. Аястэ шерере ел й-а дат-о секретарюлуй организацией де партид дин цех пентру а о тримете ын Комитету Централ а ПК(б) дин тоатэ Униуня. Ынлок де ашея, ка сэ ымплиняскэ требуинца членулуй партидулуй ши сэ триматэ скрисоаря унде требуе, бюроу ячейкий дин цех а ыншепут сэ прежудиие «жина» товарэшулуй Седенков ши л-а невоит пе дынс сэ рекуноаскэ де грешалэ ашея, кэ ел а скрис шерере ын Комитету Централ ши сэ дэе дэгэдуинцэ, кэ ел аша фел де «прешель» май departe н'а фаше. Скрисоаря аша ши н'а фост примасэ ын Комитету Централ. Ын время контролэрий документелор де партид деспре аястэ скрисоаре а товарэшулуй Седенков с'ау адус аминте, ши организация де партид а заводулуй л-а дат афарэ дин партид пе тов. Седенков пентру «нестяторишие». **(Ынжиораре ын зал).**

Ла 9 январь ану 1936 комитету де области дин Сталинград а ынтэрит даря афарэ дин партид а товарэшулуй Седенков. Организациile локале де партид аша л-ау спэриет пе тов. Седенков, кэ ел, тримецынд апеляцие ын Комисия Контролюлуй де партид ын ану 1937, ын апеляция са динноу се кэе ын «прешелиле» фэкуте де дынс,—яка ла ше «л-ау ынкрединцат» пе ом. Колегия де партид а Комисией Контролюлуй де партид л-а рестабилит пе тов. Седенков ын партид.

Факт асэмэнэтор а авут лок ши ку тов. Толстиков—директору СМТ дин Икорецк, району Лысенский, областя Воронеж. Тов. Толстиков а тримес пе нумеле товарэшилор Сталин ши Молотов о скрисоаре деспре ашея, кэ пе цынс ну дрепт ыл пригонеск секретарий комитетулуй районал, каре сингурь фак шоширь ын даря ынший статулуй.

Ын время контролэрий пе лок де кытре лукрэтору Комисией Контролюлуй де партид, шерея тов. Толстиков педеплин с'а ынтэрит ши секретарий комитетулуй районал ау фост демаскаць ка душмани народулуй. Дар ши дупэ арестаря лор ын район прелунже сэ-л пригонаскэ пе тов. Толстиков, л-ау дат дин партид ши тъяр л-ау арестат.

Жалбеле луй нумероасе ын комитету де области а партидулуй дин Воронеж рэмыне недизлегате де кытре комитету де области ын время де трий лунь, пекэтынд ла аминтириле ну нумай одатэ дин партя секретариатулуй Комитетулуй Централ а ПК(б) дин тоатэ Униуня. Нумай атунць, кынд Комиция Контролюлуй де партид деадэора с'а аместекат ын луна август ану 1938, тов. Толстиков а фост педеплин реабилитат, да жиновецій ын пригонире ыс атрашь ла рэспундере.

Таре дес се калкэ дрептy членилор партидулуй де а требуи луаря парць персонале ын тоате ынтымплэриле, кынд се дизлягэ ынтребаря деспре активитатя орь пуртаря лор. Даря афарэ дин партид, кынд члену де партид ну-й де фаць, ку парере де рэу, ый ивире ну рарэ ын мулте организаций де партид.

Аминтиря ын статут деспре дрептуриле членулуй партидулуй зре деасэменя ынсэмнэтате деосэбитэ дин пункт де ведере а ынфэптуирий уней дин шеле май важнише ындрумэрь а ленинизмулуй: ну нумай де ынвэцат маселе, да ши де ынвэцат дела масе.

Товарэшу Сталин ла Пленуму Комитетулуй Централ дин февраль-март ану 1937 арэта, кэ:

«нумай сынгурэ практика ноастрэ, практика кондукэторилор департе ынкэ ну-й дестул. Пентру ашея, ка дрепт де кондус, требуе практика кондукэторилор де адаос ку практика масей де партид, ку практика класулуй муншитореск, практика трудиторилор, практика аша нумицилор «оаменилор нишь».

Аяста ынсамнэ—нишь пе о минутэ ну де слэдьит, да ку атыт май мулт ну де рупт легэтуриле ноастре ку маселе.

Деаниш реесэ требуинца пунктулуй специал а статутулуй, каре ар преведе дрептy членилор партидулуй де а се адреса ку орышише ынтребаре ши шерере ын орышише инстанцие де партид, тъяр пэнэ Комитету Централ а ПК(б) дин тоатэ Униуня. Ынтребэриле де с ынсэмнэтате маре де стат ши де партид, фактеле, каре ау ынсэмнэтате осэдьитэ пентру дископерия неажунсурилор ын ашей орь алтэ организацие де партид орь советикэ, десеорь есэ ын луме ануме ын легэтурэ ку шерериле оаменилор «нишь». Ленин ши Сталин ну нумай одатэ аратэ ла ашея, кэ бюрократу ку билету де партид—аиста-й шел май примеждиос ын рэу фел де бюрократ, деаиста кэ, авынд билет де партид, луй ый паре, кэ ел поате сэ ну ымпликаскэ лежиле де партид ши совецише, сэ ну ее ын самэ требуинциле ши интереселе трудиторилор.

Ынтэриря ын статут а дрептурилор членилор партидулуй дэ ын мыниле партидулуй шей май путерникэ армэ пентру лупта ымпотрива фудулией бюрократише, ши ынтымфэрий, пентру ымбунэтэциря легэтурилор а кондукэторилор ку шей кондушь, да деаишь, пентру ымбунэтэциря тотулуй лукру де партид ши де стат.

ДЕСПРЕ АНУЛАРЯ КУРЭЦИРИЛОР ДЕ МАСЭ

Де кытре тезисурь май departe се преведе ануларя курэцирилор де масэ а партидулуй. Практика а арэтат, кэ дела дынселе аму се поате ши требуе де ынлэтурат дин аша мотиве:

Методу курэцирилор де масэ, ынтродус ла ышшепуту НЭП'улуй, ын периоду ынжиорэрий элементелор капиталисте, ка де апэрат партиду дела рэзбатеря ын рындуриле луй а оаменилор, каре се дискомпуне ын легэтурэ ку НЭП'у а прэпэдит грунту пентру ынвоелиле де аму, кынд элементеле капиталисте ыс ликвидате.

Требуе де субліниет аишь, кэ курэцириле де масэ ау жукат ролю колосал пентру ынтэриря партидулуй. Дакэ партиду ностру есте аму о сылэ ку мулт май организатэ, декыт орышкынд, дакэ партиду а ынтэрит путеря са, курэцинд рындуриле сале дела тоатэ мыршэжия, апуй ын аист лукру курэцириле де масэ ау авут о ынсэмнэтате маре.

Дар методу курэцирилор де масэ ын ынвоелиле, кынд элементеле капиталисте ыс ликвидате, кынд ын господэрия де партид ый фэкутэ орындуялэ большевикэ, кынд партиду деаму с'а избэжит дела элементеле нестяторишие ши кэрора ну се поате де крезут, дыне ынцэлес, ну кореспунд ынвоелилор, каре с'ау стыимбат, ну капэтэ цель.

Партиду поате ын фел обишнуит сэ курэцэ рындуриле сале дела оамений, каре калкэ програма ши статуту партидулуй.

Пэрциле негативе а курэцирилор де масэ сынт ын ашея, кэ характеру де кампание а курэцирилор де масэ наште мулте прешелі, май ынтый де тоате пе линия кэлкэрий принципулуй ленинист деспре пуртаря индивидуалэ кытре оамень.

Методу курэцирилор де масэ, ынтродужынд стандарту анумит, мэсурынд оамений ку о анумитэ мэсурэ, ажуторязэ пуртэрий формале, ну дэ путинцэ педеплин де ынфэптуит ындрумаря де партид деспре пуртаря ку бэгаре де самэ кытре членій партидулуй, кытре лукрэторь, ши ла практикэ десеорь адуше ла кэлкаря дрептурилор членилор партидулуй.

Ын легэтурэ ку аяста ын время курэцирилор де масэ ау авут лок дэрь афарэ нумероасе дин партид небазат, да элементеле душмэноасе, каре ау рэзбэтут ын партид, аскунд фаца са душмэноасэ пин фэцэрниишие ши амэжира партидулуй, методу курэцырилор де масэ с'а афлат недестул ши каре ну капэтэ цело.

Методу курэцырилор де масэ с'а афлат ынторс ку аскуцышу сэу, ын темей ымпотрива аша нумицилор членилор пасивь а партидулуй ши адуше ла даря афарэ дин партид пе членій шинстиць ши стэруторь а партидулуй дупэ мотивуриле адика пасивитэций лор.

Ын время курэцырий дин ану 1933 аша нумиць шей пасивь алкэтуе шей май маре групэ ынтре шей даць афарэ дин рындуриле партидулуй. Шел май маре нумэр де грешель а фост фэкут де кытре организациile де партид ануме ын пуртаря кытре аша нумиций пасивь. Ын шей пасивь десеорь ый нумэра пе луктэторий шинстиць, девотаць, продукэторий де фрунте. Ын рындуриле шелор пасивь ый нумэра пе товарэший, каре н'ave ашей орь алтэ, десеорь ынсэршинаре нетребуинцоасэ, каре ера легаць ку фамилия маре, каре н'ау фост де кытева орь ла кружок, н'ау рэспунс ла в'о ынтребаре ынкылшитэ орь бюрократикэ ын время экзаменелор политише.

Ну-й требуинцэ де арэтат тыилде де даря афарэ фэрэ мотиве пентру пасивитате. Ын орышише организацие еле с'ор гэси ну пуцынтеле.

Ын аша фел, ын легэтурэ ку ынтэриря партидулуй требуинца ын курэцыря де масэ каде.

Партиду ла Пленуму дин февраль-март а Комитетулуй Централ ын ану 1937 ши ла Пленуму дин январь а Комитетулуй Централ ын ану 1938 а жудекат практика пуртэрий формале ши фэрэ суфлет-бюрократише кытре ынтребаря деспре соарта членилор партидулуй, деспре даря афарэ дин партид ши деспре рестабилиря пе шей даць афарэ дин партид. Аястэ практикэ, кум се штие, а фост пе ларг ынфолосытэ де кытре элементеле карьеристе, каре ау рэзбэтут ын партид, каре се стэруе сэ се деосэбяскэ ши сэ се ынаинтезе дин сокотяла шелор даць афарэ дин партид, да деасэменя ши душманий маскаць ыннунтру партидулуй, стэруинду-се пин каля ынфолосырий ларжь а мэсурилор репресиилор сэ-й батэ (перебить) пе членій партидулуй, ну штиу, ку ше ей трэеск ши кум ей креск, ындеобште ну-й штиу пе лукрэторь. Деатыта ла дыниий ну-й пуртаре индивидуалэ ын время прецуирий членилор партидулуй ши лукрэторилор де партид, ей обишнуит лукрязэ пе атыпуите: орь ый лаудэ пе дыниий ку курта, фэрэ мэсурэ, орь ый бат пе дыниий тот аша ку курта, фэрэ мэсурэ, ый дэу афарэ дин партид ний ши десетше де ний. Аша кондукэторь ындеобште се стэруе сэ гындяскэ ку десетше де ний, неавынд грижэ деспре „унитэць", деспре членій осэдьиць а партидулуй, деспре соарта лор. А-й да дин партид пе ний ши десетше ний де оамень ей сокот ун лукру де никэ, букурынду-се ку ашея, кэ партиду ла ной ый де доуэ милиоане ши десетше де ний де шей даць афарэ ну пот шева сэ стыимбе ын старя партидулуй. Дар аша пот сэ се поарте кытре членій партидулуй нумай оамений, де факт адынк антипартидишь.

Ын результат ла аша пуртаре фэрэ суфлет кытре оамень, кытре членій партидулуй ши луктэторий де партид искусник се креазэ немыцэниря ши мыниа ынтр'о парте а партидулуй, да фэцарниишій троцкишть спринтин ый апукэ пе аша товарэшь мыниець ши дыбашь ый траг пе дыниий дупэ сыне ын глоду рэуфашерий троцкисте".

Товарэшь, вой кум се веде аць луат сама ла ашея, кэ ын время дискусией пе тезисурile деспре стыимбэрь ын статуту ПК(б) дин тоатэ Униуня ынтребаря деспре мэсурile де луптэ ымпотрива клеветирий пе членій шинстиць а партидулуй окупа ну локу дела урмэ. Ын Комитету Централ ши ын редакция газетей „Правда" ыс приниte деасэменя ун нумэр маре де скрисорь пе тема яста.

Ой арэта кытева тыилде де активитатя душмэноасэ суб флагу „ведьерий".

Секретар а комитетулуй районал а ПК(б) дин тоатэ Униуня дин Исиниск, областя Тамбов, а фост ун оарекаре Калякайкин. Ынтр'о време скуртэ дин нумэру деобште а организацией де партид дин 175 оамень, ел й-а дат афарэ дин партид пе 58 оамень. Калякайкин фэше аша: кум нумай ел ыл да пе шинева дин партид, апуй тъяр атуншь пуне ынтребаря деспре атражеря ла рэспундеря де партид пе тоць комуништий, каре аве карева атырнаре кытре шел дат афарэ. Ел опера дупэ "конвееру" де фелу сэу. Де тыилдэ, дупэ пропунеря луй Калякайкин а фост дат афарэ дин партид Назаров, каре, пе урмэ дупэ требуинца комитетулуй районал а фост арестат. А фост ел арестат апроапе 7 лунь ши пентру кэ ынжинуириле ымпотрива луй н'ау фост доведите а фост слобозыт де кытре органеле шершетэтоаре. Дар ын время гэсырий луй Назаров суб арест, пентру легэтурь ку дынсу ау фост даць афарэ дин партид фемея луй ши 7 комуништь, деасэменя ау фост даць дин комсомол 28 комсомолиштъ, да 10 ынвэцэторь фэрэ де партид ау фост даць дела лукру. Калякайкин а фост, ла урма урмей, кум се каде, демаскат, ка душман а народулуй, дат афарэ дин партид ши арестат.

Ын организация де партид дин Архангельск а фост, де тыилдэ, демаскат аша клеветитор рэу, кум Прилучный, каре а скрис 142 шерерь пе комуништь ши нишь уна дин еле ну с'а ынтэрит.

Ын Ленинград лунгэ време дэуна група антипартидикэ а оарекэрей Напольская, каре стэруитор „организа" материале компромитэтоаре пе комуништий шинстиць, скрие пе дыниь шерерь ын Комисариату Народулуй а тредьилор диннуитру ши-й бэте пе оамений шинстиць. Де кытре аястэ групэ ау фост клеветиць кытева десетше де оамень шинстиць.

Гладких, фосту секретар а комитетулуй районал а ПК(б) дин тоатэ Униуня дин Ровдинск, областя Архангельск ый да ынсэршинаре фиекэруй комунист сэ гэсаскэ душман а народулуй ши диннаинте преынтымпина, кэ „шюширь дела аяста н'ор ши".

Ын району Ключевой, областя Актюбинск душману народулуй Песковская а организат даря афарэ дин партид пе 156 комуништь, ше алкэтуе 64 процеите дин тоатэ организация. Ын колхозу „Прогрес" дин аист район а фост датэ дин партид тоатэ организация де партид ын нумэр де 13 оамень.

Стэруинциле сале главнише душманий ле ындрепта ла ашея, ка сэ батэ кадреле шинстите большевише. Душману народулуй Кудрявцев, каре пэнэ демаскаря луй ера ла лукру кондукэтор ын уна дин организациile де партид ла Украина, ын арэтэриле сале спуне аша:

„Ной не стэруем сэ дэм афарэ дин партид кыт май маре нумэр де оамень. Ый дам афарэ ши пе ашей, пе каре ну ера пентру ше сэ-й дэм. Сокотяла ера уна — сэ мэрим нумэру оаменилор немыцэниць ши ку аяста сэ мэрим нумэру **союзнишилор ноштрь**".

Фэрмаря апаратулуй де партид деасэменя ынтра ын плану активитэций де субминаре а душманилор народулуй. Яка ше а арэтат алт душман а народулуй, каре а рэзбэтут прин амэжире ын уну дин комитетеле де област а партидулуй ла Украина:

„Ын время де 5—6 зыле, еу ам алунгат апарату комит тулуй де области, й-ам дат дела лукру апроапе пе тоць шефий секциилор комитетулуй де области, й-ам алунгат пе 12 — 15 инструкторь ши ам ынлокуит тыяр апарату техник а комитетулуй де области. Тоате аестя фэшем суб флагу луптей ымпотрива душманилор ши курэцырий комитетулуй де области а ПК(б)У дела оамений, каре ау прэпэдит ведьеря. Дупэ „курэцыря" апаратулуй комитетулуй де области тот суб ашел флаг еу ам ыншепут а алуига комитетеле орэшенешть ши комитетеле районале. Ынтр'о време скуртэ й-ам дат дела лукру пе 15 секретарь ши ун рынд ынтрег де лукрэторь, ымпотрива кэрора н'ам авут нишь ун фел де материале компромитэтоаре. Еу ам креат ведьеря луптей ымпотрива душманилор, стырнинд немыцэниря ымпотрива партидулуй ла ун рынд де комуништь, каре педеплин незаслужит ыс даць де кытре мине дела лукру. Афарэ де аяста, еу й-ам дат дела лукру пе ун рынд де пэрташь а организацией ноастре контрареволюционаре, мутынду-й пе дыниий ла лукру май ник ши рэтуинду-й пе дыниий дела прэвэлире".

Ын унеле организаций кл ветиторий пэнэ атыта с'ау дисшинс, кэ пун тъишьоареле пе масэ.

Яка, де тъилдэ, ын уну дин районеле а областей Киев а фост демаскат клеветитору Ханевский. Нишь уна дин шерериле нумероасе, дате де Ханевский пе комуништь, ну с'а ынтэрит. Дар, аист клевititор н'а прэпэдит духу ши ын уна дин шерериле сале демаскэтоаре, адресатэ комитетулуй де области а ПК(б)У с'а адресат ку аша ругэминте: „Еу ам прэпэдит путериле ын луптэ ымпотрива душманилор, да деатыта рог сань даць путьовкэ ла курорт". **(Рысете путериише).**

Ый характерникэ кувынтаря секретарюлуй комитетулуй де партид а секцией агриколе де области Нефедов ла адунаря активулуй дин Иркутск. Пе членій партидулуй ел ый ымпэрцеште ын трий групе: „Фигура ынтый,—спуне ел, —дакэ таре активизазэ, ынсамнэ пе дынс требуе де контролат, кум се веде кэрэруша душе ла душман.

(*Прелунжире пе пажина 3*).

С'ЕЗДУ XVIII А ПАРТИДУЛУЙ КОМУНИСТ (а большевишилор) ДИН ТОАТЭ УНИУНЯ

ПРЕЛУНЖИРЯ ДОКЛАДУЛУЙ тов. ЖДАНОВ

Фигура а доуа, дакэ ла дынс есте „багаж", гирэ гре, апуй се ынцэлеже, кэ ел а рэмыне ын урмэ, гира луй ый аместикэ, деасэменя требуе делуат ын ведере, де контролат ши друму, кум се веде, деасэменя адуше ла душман. Ши а трия фигурэ, кынд ом гэсы ом, каре лукрязэ ну пентру шинсте, да пентру спаймэ, апуй фэрэ ындоялэ ну те-й греши—ый душман". (**Рысете путернише**).

Дупэ кум ведець, о „теорие" ынтрягэ.

„Активитатя" унор клеветиторь а хэпэтат аша дисфэшураре ларгэ, кэ ей ау ыншепут сэ ынтродукэ ынтр'ынса о оарекаре „рационализацие".

Яка, де тъилдэ, Алексеев—члену партидулуй дин ану 1925, шефу кабинетулуй райснал де партид дин Ирбейск (краю Красноярск). Лукра ел рэу, тоатэ время са дынд скриерий шерерилор клеветиторе пе комуништий шинстиць ши ынвэцэторий фэрэ де партид. Аишь „тредь" ера ла дынс мулте шя ел с'а алкэтуит о листэ ку диспэрциторь специале: „Душман маре", „душман митител", „душмэнаш", „душмэнел". (**Рысете дообште**). Нишь н'ай ше спуне, кэ ел креа ын район о ымпрежураре кутоту де несуферит. Ла урма урмей, ел а фост дат афарэ дин партид ка клеветитор.

Ын легэтурэ ку Алексеев еу гындем, пе шине ыл аминтеште аша тип, ши ния ни с'а аминтит Собакевич дин повестиря луй Гоголь „Мертвые души". Собакевич, дупэ кум се штие пе тоць ый нумэра де мошенишь ши разбойнишь. Кынд Чичиков й-а спус луй Собакевич, кэ луй май мулт ын орашу губерниал ый плаше полицмейстрУ пентру дрептате ши блындеца де инимэ, Собакевич лиништит а рэспунс:

„Мошеник! а винде, а амэжи, ынкэ ши а мынка ку дунета! Еу пе дыниий пе тоць ый штиу: аиштя-с тоць мошенишь, тот орашу аколо ый аша, мошеник пе мошеник шэде ши ку мошеник мынэ. Тоць ей вынд крушя. Нумай ун ом акол ь есте шинстит: прокурору; да ши ашела, дакэ сэ спунем ла ун дрепт, ый порк". (**Рысете ын залэ**).

Кум се веде, непоций непоцилор луй Собакевич ау трэит ши пэ ын время ноастрэ, ын унеле локурь тьяр ау рэзбэтут ын партид. Требуе де луат о мэтурэ кыт май таре ши сэ мэтурэм тоатэ каса ноастрэ де партид дела аша гуной! (**Аплодисменте**).

Стэруинца де а се ынлэтура дела фиекаре ом жиу, недоринца де а се ынцэлеже ын ынжинуириле ыннаинтате ымпотрива луй, де факт, прелунжеште а рэмыне боала а таре мултор кондукэторь де партид. Страховщишь ши перестраховщишь ла ной ын организацииле де партид ынкэ ну-с пуцунтей.

Май алес маре нумэр а авут ын время са, да ши аму ынкэ аре лок, даря афарэ дин партид дин мотиведе „легэтурile" ку душманий.

Пе аястэ темелие а фост дат дин партид ку гурта ун нумэр маре де лукрэторь шинстиць, тоатэ жина кэрор ый ын ашея, кэ лор ли с'а венит дупэ ынвоелиле де лукру сэ се ынтылняскэ ши сэ се вадэ ку душманий нородулуй—„сэ трякэ пе о улицэ".

Аястэ формулэ рэспындитэ—„легэтурь ку душманий нородулуй"—пе ларг се ынфолосе де кытре элементеле антипартидиште пентру а-й бате пе комуништий шинстиць. Е, аястэ формулэ, се ынтребуинца ын аша тэлмэшире ларгэ ши неынцэлясэ, кынд суб дынса се атрэже лукруриле де тотфелу — ши куноаштеря обишнуитэ, ши лукру д'обште дупэ ындэторире ку душмань, ши легэтура адевэратэ ку душманий ши луаря парте ын лукру контрареволюционар фэрэ орьшише градаций, тот се афунда дупэ формула деобште.

Пе аястэ темелие ау фост фэкуте, да ши аму ынкэ се фак мулте грешель.

Ын время аша жудекэрий ку гурта а оаменилор дин пришиниле формале, душманий нородулуй адевэрат мыршавь, жулиший де рынду ынтый скэпа дела педяпса жудекэций.

Клеветиторий активизазэ аколо, унде лор ле ажутэ самостраховщиший.

Яка уна дин тьилделе де аша самостраховкэ. Ла уна дин шахтеле трестулуй „Свердловуголь" шефу шахтей ши инженеру главник ау скрис аша характеристикэ начальникулуй участокулуй:

„А лукра штие, бе систематик, ый способник сэ бее ымпреунэ ку супуший луй. Ын время дела урмэ програма ымплинеште. Способниший организационале аре. Лукру участокулуй а ындестула. Ну-й плаше дисфэшураря маре а лукрулуй. Ый маре консерватор ши опортунист ын ынтребаря добындирий. Се стэруе сэ принякэ кыт май никэ задание, май ушор сэ лукрезе ши май мулт сэ кышлиже". (**Рысете**).

Уний члень а партидулуй пентру ашея, ка сэ се перестрахуяскэ, се ынфолосе де ажутору ашезэмынтурилор де лекуире. Яка о справкэ датэ унуй шетэцан:

„Тов. (кутаре) дупэ старя сэнэтэций сале ши конштиенций ну поате сэ шие ынфолосыт нишь де ун фел де душман де клас пентру целюриле сале.

Райпсих а районулуй Октябрьский дин орашу Киев (искэлитура)". (**Рысете путернише**).

Таре ларг ла ной с'а ынрэдэшинат теория пуртэрий „биолоджише" де фелу сэу кытре оамень, кытре члений партидулуй, кынд деспре комунист жудекэ ну дупэ лукруриле луй, да дупэ лукруриле нямурилор луй апротьиець ши депэртаць, кынд стэторнишия недестулэ идеоложикэ ши ындрептаря социалэ а оарекэрий бунеле а бунелей поате сэ стрише карьера потомшелор пе ун рынд де поколений. (**Рысете**).

Пуртаря асэмэнэтоаре никэ деобште н'аре ку марксизму. Ной требуе сэ реешим дин ашей ындрумаре, каре ну нумай одатэ се дисфэшура ши се сублинние де кытре товарэшу Сталин, кэ фишьору пентру тата ну рэспунде, кэ требуе де жудекат деспре члену партидулуй дупэ лукруриле луй.

Да ла ной ла практикэ, ку пэрере де рэу, ивире рэспындитэ есте ынсэмнаря фоций де лукру ши политише а лукрэторулуй ну дупэ лукру луй проприу, да дупэ физиономия нямурилор луй ши предшилор—апротьиець ши депэртаць.

Ну се поате де спус, ка ынфэцэшиторий „теорией" естя сэ ясэ диштьис. Да ын ашеяш време ей ыншетишор дук лукру сэу ши жудекэ деспре ом ну дупэ лукру луй, да дупэ провениря луй.

Ку аястэ пуртаре „биоложикэ" требуй де мынтуит. (**Аплодисменте згомотоасе**).

Ну пуцунтел с'ау рэспындит ла ной оамень, еу й-ашь нуми псевдоморалиштъ, каре вэд ла члений партидулуй нумай пэрциле негативе, ну вор сэ вадэ ши сэ прецуяскэ тоатэ вяца де трай а лукрэторулуй, сэ штие достойнишииле ши неажунсуриле луй. Аишть оамень прецуеск ому, ка о схемэ моартэ ненишкэтоаре, каре одатэ с'а алкэтуит.

Аишть оамень сынт нэскошиторий „эталонурилор" ши схемелор, каре ле урмэ се адаог ла уний лукрэторь, ка де жудекат—ый бун ел орь ый рэу, ынтрэ ын схемэ орь ну. (**Рысете**).

Аишть оамень унтэ, кэ тот лукру ностру пе зыдиря социализмулуй, тот лукру ностру диштептэтор ый ындрептат ла префашеря конштиенций оаменилор. Пентру аяста ши фиинцазэ партиду ностру, пентру аяста ной ши ам кэпэтат бируинца социализмулуй, пентру аяста ной ши пунем задача зыдирий комунисте, ка де префэкут пе оамень, конштиенца лор. Дакэ уний гындеск, кэ префашеря конштиенций оаменилор ну се атырнэ де члений партидулуй, кэ комуништий ынкэ дела нештере сынт слобозь дела фелурите забобоане ши абсолют ну требуеск нишь ун фел де рединтептаре, апуй аяста ый ну алт шева, декыт о прэжире идеалистэ схематикэ ла оамень. Аша пуртаре кытре ом, кынд деспре дынс жудека абстракт, дупэ мэсура де ынаинте прегэтитэ, ши ну-л ынвацэ пе дынс ын тоате легэтуриле ши нижлошириле—жудекэ ла пасивитате, ла прецуиря песимистэ а оаменилор. Аша пуртаре песимистэ ый ынтоарсэ спре трекут. Аша пуртаре ла прецуиря оаменилор никэ деобште н'аре ку большевизму. Дупэ методология са, е ый адынк душмэноасэ большевизмулуй.

Ния ынь паре, кэ тоате аестя сынт рецидиву меньшевизмулуй, форма де фелу сэу а опортунизмулуй, ын пуртаря кытре оамений жий, кынд реесэ ну дин ашея, ка де дус пе ом ыннаинте, де ындрептат неажунсуриле луй ши а ы-л рединтепта, да гипертрофязэ, мэреск неажунсуриле оаменилор ши ну вэд ын аомень ашел прециос, ше требуе д- дисфэшурат, ын тот фелу де субцинут. Да дакэ сэ-й тьептэнэм пе аишть псевдоморалиштъ, апуй ханжь ши фэцарнишь ынтре дыншь ыс мулць. Ку аша фел де сэпэтор де мормынтурь, се ынцэлеже, нишь ун фел де кашэ ну-й шербе. (**Аплодисменте фуртуноасе**).

Одатэ ку аяста, требуе де мынтуит ку практика реабилитэций неготэрытоаре (половинчатость) а членилор партидулуй, каре се рестабилеск. Ла практикэ ла ной таре ый рэспындит типу лукрэторулуй де партид, каре пентру перестраховкэ, „де орьше ынтымпларе" ласэ коадэ орь кодицэ ла члену орь кандидату де партид, каре се реабилитязэ: дакэ ому а фост дат афарэ. да аму пе дынс се вине де реабилитат, апуй ый скриу луй мустраре, мэкар кэ ши ну се штие пентру ше; дакэ ла дынс а фост мустраре—ый дэу преынтымпинаре,—аша, пентру стрэхуире. (**Рысете**).

Ку аша практикэ де реабилитацие неготэрытоаре требуе де мынтуит готэрытор ши дакэ ому заслужеште реабилитация деплинэ—де луат депе дынс мустраря педеплин.

Дин аесте факте се веде, кэ готэрыря Пленумулуй дин январь а Комитетулуй Централ, каре а арэтат ла требуинца де а демаска ши пэнла капэт а нимиши пе душманий маскаць, каре ау рэзбэтут ын рындурile ноастре ши се стэруе ку стригэте фальше деспре ведьере сэ аскундэ дела партид фаца са душмэноасэ, се петреше ынтр'ун шыр де организаций ынкэ ну дестул готэрытор.

Методу пуртэрий индивидуале кытре члений партидулуй ынкэ ну-й рестабилит педеплин. Дэриле афарэ дин партид ку гурта небазате тот ынкэ ау лок.

Готэрыря Пленумулуй дин январь а Комитетулуй Централ а авут ын ведере сэ креезе максимум гаранtие пентру лупта ымпотрива дэрилор афарэ небазате, сэ рестабилязкэ педеплин пуртаря индивидуалэ, сэ айбэ о осадьитэ бэгаре де самэ кытре ынтребэриле деспре соарта членилор партидулуй.

Ын легэтурэ ку ынсэмнэтатя осэдьитэ а ынтребэрилор естя тр буе де адаос статуту ку ун рынд де трактэрь, каре требуе сэ гарантезе пуртаря ку бэгаре де самэ ши дизлегаря деамэрунцелу а ынжинуирилор, ыннаинтате членулуй партидулуй; сэ апере дрептуриле членилор партидулуй дела орьшише самовольнишие ши сэ ынлэтурезе дин практикэ ынтребуинцаря дэрилор афарэ дин партид, каре есте мэсура май нантэ де педяпсэ де партид кытре члений партидулуй, каре ау фэкут кэлкэрь неынсэмнате.

Требуе де цынут минте ындрумэриле товарэшулуй Сталин:

„Партиду а стат пентру члену партидулуй ун лукру таре маре ши сериоз ши членства ын партид орь даря афарэ дин партид—аяста-й о ынфрынжере маре ын вяца омулуй".

„Пентру члений дерынд а партидулуй гэсыря ын партид орь даря афарэ дин партид,—аяста-й ынтребаря веций ши морций".

Товарэшу Сталин ын алт лок арэта, кэ шей май нантэ мэсурэ а педепсей де партид—аяста-й даря афарэ дин партид, тот аша кум ши мэсура шей май нантэ а педепсей ын армие есте ымпушкаря. (Сталин, кулежеря „Деспре опозиция" паж. 34).

Готэрыриле Пленумулуй дин февраль-март а Комитетулуй Централ а ПК(б) дин тоатэ Униуня ын ану 1937 ши Пленумулуй дин январь а Комитетулуй Централ а ПК(б) дин тоатэ Униуня дин ану 1938 пе ынтребаря деспре даря афарэ дин партид сынт ындрептате ануме ла ашея, ка **дэрила афарэ дин партид требуе де адус ла минимум**. Дакэ даря афарэ дин партид ый тот аша кум ши шей май нантэ мэсурэ а педепсей ын армие, адика ымпушкаря, апуй е ну поате сэ шие ынфолосытэ ын дряпта ши ын стыига.

Требуе де рестабилит ролю мэсурилор педепселор де партид, превэзуте де кытре статуту партидулуй кытре кэлкэриле де тот фелу. Ну се поате де жудекат деспре тоате кэлкэриле тотуна, недизлегынд: ый важникэ аястэ кэлкаре орь ый пуцунтел важникэ. Дэриле афарэ дин партид стасе ынтр'о време ын практика мултор организаций де партид ка бань мэрунцей, да аша мэсурь а педепсей де партид, кум преынтымпинаря, пунеря ын ведере, арэтаря ла кэлкаре, мустраре, мустраре аспрэ, мустраре аспрэ ку преынтымпинаре, адика тоатэ шкалауа мэсурилор ынрыурырий де партид, каре ый превэзутэ де кытре статуту ностру ши кореспунде кэлкэрилор де партид де тот фелу ши трептелор фелурите,—с'а афлат уйтатэ.

Требуе де рестабилит ролю мэсурилор диштептэрий де партид ши ынрыурырий, превэзуте де кытре статут.

Требуе де спус ши деспре педепселе веть, луате. Деспре аяста деасэменя ну пуцунтел ау грэит ла адунэриле де партид ыннаинтя с'ездулуй. Дакэ ому с'а ындрептат ши педяпса депе дынс ый луатэ, —ну-й де требуинцэ деспре дынса тоатэ время де аминтит, ну-й де требуинцэ де окэрыт пентру грешелиле веть, ындрептате ши де педепсыт морал пе члену партидулуй.

Ну-с пуцунтеле ла ной факте, кынд ому в'о зеше ань ын урмэ а фэкут в'о кэлкаре а дисциплиний ши а принит пентру аяста педяпсэ. Пе урмэ ому с'а ындрептат, педяпса депе дынс а фост луатэ. Дар, деспре аястэ педяпсэ нумайдекыт аминтеск, кынд се ыншепе горба деспре аист ом. Аяста адуше мултэ пагубэ дин пункт де ведере, де тьилдэ, а ынфэптуирий дрептулуй де а ши алес ын органеле де партид. Се штие, кэ ын время прежудекэрий кандидатурилор ын время алежерий ын органеле де партид ла аша товарэшь десеорь ый дэу отвод. Да аяста ну-й дрепт: дакэ ому а ындрептат грешала са, деше ел требуе сэ поарте тоатэ вяца пата моралэ? Ну требуе сэ-л окэрым пентру ашел трекут. (**Стригэте: дрепт**).

ДЕСПРЕ ЫНСУШИРЯ ШИ РЕКУНОАШТЕРЯ ПРОГРАМЕЙ ПАРТИДУЛУЙ

Ын тезисурь ый ыннаинтатэ ынтребаря деспре ануларя требуинций де устав кытре кандидаций, каре ынтрэ ын партид, потрижит ку каре се пуне ывоялэ деспре приниря лор афарэ де **рекуноаштеря** програмей ши статутулуй а партидулуй ши трешеря стажулуй де кандидат дупэ статут, деасэменя **ынсуширя** програмей.

Товарэшу Сталин ын докладу ла Пленуму Комитетулуй Централ а ПК(б) дин тоатэ Униуня дин февраль-март ану 1937 а спус:

„Пентру а ынсуши програма партидулуй, требуе сэ ший марксист адевэрат, марксист контролат ши теоретик прегэтит. Еу ну штиу, мулць оаре с'ор гэси ла ной члень де партид, каре деаму ау ынсушит програма ноастрэ, ау стат марксишть адевэраць, теоретик прегэтиць ши контролаць. Дакэ де мэрс май департе пе аястэ кале, апуй ноуэ ни с'ар ши венит де лэсат ын партид нумай пе интелигенць ши ындеобште пе оамений ывэцаць. Куй ый требуе аша партид? Ла ной есте формула ленинистэ, контролатэ ши каре а цинут тоате истьиториле, формула деспре членства ын партид. Дупэ аястэ формулэ се нумэрэ член де партид ашела, шине **рекуноашть** програма партидулуй, плэтеште плата де член ши лукрязэ ын уна дин организацииле луй. Луаць сама: ын формула ленинистэ се спуне ну деспре **ынсуширя** програмей, да деспре **рекуноаштеря** програмей. Аестя сынт доуэ ынцэлесурь детот деосэбите. Ну-й ше доведи, кэ аишь дрептате аре Ленин, да ну товарэший ноштрий де партид, каре ындешэрт грэеск деспре ынсуширя програмей. Ел ши-й ынцэлес. Дакэ партиду ар рееши дин ашея, кэ члень де партид пот сэ шие нумай аша товарэшь, каре деаму ау ынсушит програма ши ау стат марксишть, теоретик прегэтиць, апуй ел н'ар организа ын партид ний ел кружоаше де партид, суте де школь де партид, унде пе члений де партид ый ынвацэ а ынсуши марксизму ши ле ажутэ а ынсуши програма ноастрэ. Детот ый ынцэлес, кэ дакэ партиду организазэ аша школь ши кружоаше ынтре члений де партид, апуй аяста-й деатыта, кэ ел штие, кэ члений де партид ынкэ н'ау довдит сэ ынсушаскэ програма де партид, н'ау довдит ынкэ сэ стэе марксишть, теоретик прегэтиць".

А ынсуши програма—аяста ынсамнэ а шти а о ынтемее пе дынса. А рекуноаште програма—аяста ынсамнэ а шти трактэриле ей, а ши унит ку дынса, ши а ши гата де а о апэра пе дынса. Ый ынцэлес, кэ а требуи дела кандидат **ынсуширя** програмей, адика **ынтемеоре**—аяста ынсамнэ а й спэрие пе оамень, ка сэ ну ынтре ын партид. Аесте требуинць теоретик ну-с дрепте ши ла практикэ душе ла пуртаря недряптэ ку шей, де-й прине. Мулць дин кандидаць се фере сэ дэе шерерь деспре трешеря ын члений де партид деатыта, кэ се теме сэ ну ле факэ экзамену политик, каре се петреше ла ашея ну рар, де оамень непрегэтиць. Ла практикэ аесте требуинць неынтемееете душе ла кэлкаря принципурилор темейнише а партидулуй ши креа нестэторнишие ын старя мултор члень де партид.

Ый штиут, товарэшь, аяста ну ынсамнэ, кэ кандидатулуй ну се дэ вое сэ ынсушаскэ програма ынтр'аист период, кынд ел треше стажу де кандидат. Дар ґорба мерже **деспре** требуинца **де статут** кытре кандидат. **Ый** ынцэлес, кэ де требуит дела кандидат ынсуширя програмей, аяста ынсамнэ а спэрие оамений де а ынтра ын партид.

Рекуноаштеря програмей ши статутулуй а партидулуй, плэтиря плэций де член, лукру ын уна дин организацииле де партид—яка, ше се шере дела члений де партид дупэ статут. Формула ленинистэ-сталинистэ истьититэ деспре членства ын партид ну требуеште нишь ун фел де ымбунэтэцирь. Яка деше требуе де анулат требуинца деспре **ынсуширя** програмей, каре аре лок ын статуту партидулуй, каре аму функционязэ.

ДЕСПРЕ ДЕМОКРАТИЯ ДИННУНТРУ ПАРТИДУЛУЙ

Товарэшь! Ын легэтурэ ку кырнитура ын вяца политикэ а цэрий, тьематэ ку приниря Конституцией а Униуний РСС, ыннаинтя партидулуй ау стат задэчь ной. Кырнитура ын вяца политикэ а цэрий есте ын ынфэптуиря демократизацией деплине а системей де алежере, ын трешеря дела алежериле мэржините ла алежериле деобште, дела алежериле ну детот егале—ла егале, дела алежериле де мулте трепте—ла директе, дела алежериле дистьисе—ла ынтьисе.

Система ноуэ де алежере а требуит сэ адукэ ши ынтр'адевэр а адус ла ынтэриря активитэций политише а маселор, ла ынтэриря контролюлуй маселор ын привинца органелор путерий советише, ла ынтэриря рэспундерий органелор путерий советише ыннаинтя нородулуй.

Пентру а ынтылни кырнитура ын вяца политикэ а цэрий педеплин прегэтиць, партиду а требуит сэ стрэ ын фрунте а аестей кырнитурь ши сэ гарантезе педеплин ролю сэу кондукэтор ын алежериле ынитоаре ын Совету Супрем а Униуний РСС ши ын Советеле Супреме а республишилор конфедерале. Да пентру аяста а фост де требуинцэ, ка организацииле де партид сынгурь сэ стэе ын лукру сэу практик пэнла капэт демократише, ка еле сэ петрякэ педеплин ын вяца са диннунтру партидулуй темелиile централизмулуй демократик, кум аяста требуеште статуту партидулуй, ка тоате органеле партидулуй сэ шие алесе, ка критика ши автокритика сэ се дисфэшуре ын партид ын мэсура деплинэ, ка рэспундеря организациилор де партид ыннаинтя масей де партид сэ шие деплинэ ши ка сынгурэ маса де партид сэ шие педеплин активизатэ.

Ла Пленуму Комитетулуй Централ дин февраль-март а фост афлат, кэ ун рынд де организаций де партид ын лукру сэу практик ын май мулте ынтымплэрь калкэ статуту партидулуй ши темелиile централизмулуй демократик, ынлокуинд алежериле ку кооптация, глэсуиря дупэ кандидатуриле деосэдьите—ку глэсуиря дупэ листэ ш. а. м. д. А фост де требуинцэ, деатыта, май ынтый де тоате, де ликвидат практика антидемократикэ а организациилор де партид ши де реконструит лукру де партид пе база дисфэшуратэ а демократией диннунтру партидулуй.

Ын ше-й сенсу демократией большевише диннунтру партидулуй? Сенсу демократией большевише диннунтру партидулуй, кум ну одатэ деспре аяста не ынвэца товарэшу Сталин, се адуше ла ынтребаре деспре сынеактивитате, деспре пэртэшия активэ а членилор де партид ын кондушеря де партид. „Демократия диннунтру партидулуй есте рыдикаря активитэций маселор де партид ши ынтэриря унирий партидулуй, ынтэриря дисциплиний пролетаре конштиенте ын партид"— аша не ынвацэ товарэшу Сталин.

Ануме ын аесте целюрь партиду а ликвидат кэлкэриле темелиилор централизмулуй демократик, каре ау авут лок ын практика лукрулуй де партид ши а реынноит, ын кореспундере ку статуту партидулуй, алежеря органелор кондукэтоаре а организациилор де партид.

Партиду а петрекут деасэменя ун рынд де мэсурь адэугэтоаре, каре гарантязэ петрешеря трептатэ а практиший демократише, ши ануме: ануларя практиший де коптацие, де ну а да вое ын время алежерилор органелор де партид де а глэсуи дупэ список, трешеря ла глэсуиря дупэ кандидатуриле деосэдьите, гарантаря фиекэруй член де партид дрепту немэржинит де а да отводурь кандидатурилор ши а ле критика, стабилиря ын время алежерилор органелор де партид глэсуирий ынтьисе (ын тайнэ) а кандидатурилор, стабилиря тьемэрий ындэторитоаре периодише а активурилор де партид орэшенешть, да ын орашеле марь —деасэменя ши активурилор районале.

Статуту требуе сэ оглиндаскэ аесте мэсуропунерь ной а партидулуй, контролатэ де практикэ, каре ор гаранта дисфэшураря де май департе а критиший ши автокритиший, рыдикаря рэспундерий а органелор де партид ыннаинтя масей де партид, крештеря активитэций масей де партид ши каре ор ажута ку аяста ын ынармаря партидулуй пентру дизлегаря ку спор а задэчилор ной а кондушерий политише.

Ый штиут, кэ алежериле ын Советеле Супреме а Униуний РСС ши а республишилор конфедерале ау арэтат, кэ партиду а кэпэтат бируинца деплинэ а блокулуй комуништилор ши шелор фэрэ де партид ануме ын результату реконструирий практиший лукрулуй де партид пе база петрешерий ын вяцэ а темелиилор демократизмулуй диннунтру партидулуй.

Ынтродушеря трептатэ ын вяцэ а практиший демократише а фэкут о ынрыурыре фолосытоаре пе тоатэ вяца организациилор де партид. Тоталу крештерий активитэций ши конштиенций членилор де партид, рэспундеря лор пентру лукру партидулуй, есте дискусия де ыннаинтя с'ездулуй ши результателе алежерилор органелор де партид, каре ау демонстрат ынфлориря демократизмулуй де партид. (**Аплодисменте**). Пе аястэ базэ ла пэртэшия ла вяца де партид с'ау рыдикат пэтурь ной колосале а членилор де партид.

Ын время алежерилор органелор де партид ын ану 1938 ларг с'а дисфэшурат критика лукрулуй а органелор де партид, каре лукра слаб. Ын результату критиший естя а фост рекуноскут де ындестулэтор лукру унуй нумэр маре а комитетелор де партид ши организаторилор де партид а организациилор примаре де партид, а комитетелор примаре де партид, а комитетелор орэшенешть, а комитетелор де области ши а комитетелор де край де партид.

Ын время алежеридор ын ану 1938 ын органеле кондукэтоаре де партид ау фост ыннаинтаць мулць лукрэторь ной, ла ашея, ашей май маре парте де лукрэторь ынтыя датэ ау фост алешь ын органеле кондукэтоаре де партид. Аиста-й —тинерет. Детоць ынтыя датэ ау фост алешь 35 проценте а членилор комитетелор де партид а организациилор примаре де партид, 41 проценте а алкэтуинций комитетелор районале, 46 проценте а алкэтуинций комитетелор орэшенешть, 60 проценте—а алкэтуинций комитетелор де области, комитетелор де край ши Комитетелор Централе а партиделор комунисте националe.

Материалеле де даре де самэ а организациилор локале де партид арэтэ, кэ ын прежудекаря тезисурилор кытре с'езду XVIII де партид ла адунэриле де партид ау луат парте май мулт де доуэ милиоане де члень ши кандидаць де партид. Апроапе ун милион комуништъ ау луат парте ын дебатурь ла аесте адунэрь. (**Аплодисменте**).

Товарэшь, аша дискусие, ка аяста, де а авут лок ыннаинтя с'ездулуй XVIII, партиду ностру кынкэ н'а авут ништьодатэ. Аястэ дискусие с'а петрекут ын ымпрежурэриле монолитэций ши унирий немайвэзуте а партидулуй ностру, ын ымпрежурэриле крештерий активитэций немайвэзуте а членилор де партид.

Фиекаре, каре а луат парте ын дискусие, да ындрептэриле ши пропунериле сале дин пункт де ведере ажуторулуй партидулуй, дин пункт де ведере ынтэририй лукрулуй деобште а партидулуй.

Результателе дискусией ынтэреск, кэ ной ретрэим аму ынфлориря демократией диннунтру партидулуй, рыдикаря активитэций ши сынеактивитэций немайвэзуте а членилор де партид.

Лукру, фэкут де партид пе база готэрырилор штиуте а Пленумулуй Комитетулуй Централ дин февраль-март ану 1937 ши ындрумэрилор, дате партидулуй ла аист Пленум де кытре товарэшу Сталин, а дат результателе сале буне. А крескут ши с'а ынтэрит сымцу де легэтурэ а фиекэруй член де партид ку партиду ши лукру луй: фиекаре член а партидулуй а ыншепут а се сымци о унитате ку прец деплин, легатэ ку колективу деобште а партидулуй ши рэспунзэтоаре пентру шел деобште, пентру ынтрегу. Аиста есте результату шел май важник ши шел май прециос а дисфэшурэрий демократией диннунтру партидулуй.

Ши а дойля, ше ну-й май пуцунтел важник ши ше деасэменя требуе сэ шие де ной ынсэмнат ка ун тотал а дисфэшурэрий партидулуй ын аний дела урмэ—аяста й ашея, кэ с'ау ынтэрит атырнэриле ной кытре кондукэторь ши масе, таре а крескут ынкредеря маселор кытре кондукэторь ши легэтура, апротьиеря лор уну ку алту. Маса с'а деприне сэ-й айбэ пе кондукэторь ка пе тримэший сэ й. скунть ши апротьиець ей, каре, одатэ ку ашея ыс рэспунзэторь ын фаца партидулуй, ын фаца масей, ын фаца нородулуй. Аяста есте а дойля тотал таре прециос а лукрулуй партидулуй ын аний дела урмэ. (**Аплодисменте фуртуноасе**).

Ынтьеерe: Реконструиря лукрулуй де партид политик пе база петрешерий трептате ын вяцэ а темелиилор демократией большевише диннунтру партидулуй а ынтэрит путерниший партидулуй ностру. Партиду се гэсеште пе каля активизацией деплине а масей де партид, да аяста есте о ынвоялэ шей май важникэ пентру ынфэптуиря де кытре партид ын ынтрежиме ши де фиекаре комунист ындеосэдь а ролюлуй сэу де авангард ын масе, да деаишь ши пентру бируинциле виитоаре а зыдирий социалисте.

Партиду ши ын виитор а дисфэшура ши а гаранта демократия диннунтру партидулуй, ка нижлокулуй де рыдикаря активитэций ши сынеактивитэций членилор де партид, ка нижлокулуй де курэциря партидулуй дела лепэдэтуриле ши мыршэвия душмэноасе. (**Аплодисменте ынделунгате**).

(Прелунжире пе пажина 4).

С'ЕЗДУ XVIII А ПАРТИДУЛУЙ КОМУНИСТ (а большевишилор) ДИН ТОАТЭ УНИУНЯ

ПРЕЛУНЖИРЯ ДОКЛАДУЛУЙ тов. ЖДАНОВ

ДЕСПРЕ АЛЕЖЕРЯ КАДРЕЛОР, КОНТРОЛАРЯ ЫМПЛИНИРИЙ, ЫННАИНТАРЯ КАДРЕЛОР НОЙ ДЕ ЛУКРЭТОРЬ ДЕ ПАРТИД

Трек ла ынтребаря реконструирий апаратулуй де партид, алежерий кадрелор ши контроларя ымплинирий.

Товарэшу Сталин ын докладу сэу де даре де самэ ла с'езду ностру а дат determinare деплинэ ынсэмнэтэций кадрелор ши алежерий лор дряптэ.

„А алеже дрепт кадреле аяста ынсамнэ:

Май ынтый де тоате, а прецуи кадреле ка пе фонду де аур а партидулуй ши а статулуй, а ле пэстра, а аве кытре дынселе шинсте.

Ын а дойля, а шти кадреле, стэруиншьос а ынвэца достойнишиле ши неажунсуриле фиекэруй лукрэтор кадровик, а шти, ла каре пост пот сэ се дисфэшуре май ушор способнишиле лукрэторулуй.

Ын а трия, а креште ку ынгрижире кадреле, а ажута фиекэруй лукрэтор, каре креште, а се рыдика ынсус, а ну жели время пентру ашея, ка де „порэит" ку рэбдаре ку аша лукрэторь ши а грэдьи крештеря лор.

Ын а патра, ла време ши ындрэзнец де ыннаинтат кадреле ной, тинере, недынду-ле сэ шадэ пре мулт пе лок веть, недынду-ле сэ се ыннэкряскэ.

А шиншя, а-й ашеза пе лукрэторь ла постурь ын аша фел, ка фиекаре лукрэтор сэ се сымте ла лок, ка фиекаре лукрэтор сэ поатэ да лукрулуй ностру деобште максимум де ашея, ше ындеобште ый ын старе ел сэ дэе дупэ калитэциле луй персонале, ка ындрумаря деобште а лукрулуй ла расстановка кадрелор сэ кореспундэ педеплин требуинцилор ашелей линий политише, ын нумеле петрешерий кэрей се фаше аястэ расстановкэ".

Май департе товарэшу Сталин арэта, ын ше-й аму задача партидулуй ын партя алежерий дрепте а кадрелор.

„Задача-й ын ашея, ка де луат педеплин ын мынь унише лукру алежерий кадрелор дин жос пэн сус ши де рыдикат пе дынс ла нэнчимя кувенитэ, штиинцификэ большевикэ.

Пентру аяста требуе де мынтуит ку диспэрциря лукрулуй де ынвэцаре, ыннаинтаре ши алежере а кадрелор пин фелурите секций ши сектоаре, концентрынду-л ынтр'ун лок.

Ун аша лок требуе сэ шие кырмуиря кадрелор ын алкэтуинца Комитетулуй Централ а ПК(б) дин тоатэ Униуня ши о секцие кореспундзэтоаре а кадрелор ын алкэтуинца фиекэрей организаций де партид республикань, де край ши де области".

Дин аист пункт де ведере организаря апаратулуй де партид, каре фиинцазэ аму, с'а афлат ну дестулэ.

Потрижит ку статуту партидулуй пентру лукру практик де ынфэптуиря готэрырилор де партид ши контроларя ымплинирий лор де кытре органеле советише-господэрешть ши организациile де партид де май жос, ын комитетеле де област, комитетеле де край, Комитетеле Централе а партиделор комуниште национале ши ын Комитету Централ а ПК(б) дин тоатэ Униуня ау фост организате секций де продушере-де рамурь. Се аве ын ведере, кэ ын секциile де продушере-де рамурь а ши концентрат тот лукру деаынтрегу де рамура яста, адика лукру организационал де партид, прегэтиря ши ымпэрциря кадрелор, лукру де масэ ши агитацие, пропаганда де продушере, контроларя ымплинирий готэрырилор де партид де кытре организациile кореспунзэтоаре советише, органеле господэрешть ши организациile де партид.

Неажунсуриле организэрий лукрулуй, каре фиинцазэ се адуше ла ашея, кэ алежеря кадрелор, каре требуеште ындрумаре динтр'ун центр,—фииндкэ лукру алежерий кадрелор ый легат ку требуинца де концентрат ынтр'ун лок тоатэ практика ши тоатэ штиинца кадрелор,—ын аяста ши есте майстрия кондушерий большевише,—лукру алежерий кадрелор с'а афлат ымпрэштьинет ынтре нумероаселе секций де продушере-де рамурь. Аяста а адус ла ынфолосыря недряптэ а кадрелор, липсыря методурилор унише де а ынвэца кадреле, да, ынсамнэ, ла руперь пе линия алежерий оаменилор. Ымпрэштьиеря алежерий кадрелор ынтре фелурите секций де продушере-де рамурь а адус деасэменя ла ымпэрциря искуственикэ а кадрелор пин осэдьите полишьоаре ши ведомстве, ын ашей време, кынд алежеря дряптэ а кадрелор требуеште маневраре ку майстрие ши эластикэ.

Мулць дин вой, товарэшь, штиу дин практика са, кум ый де ымпрэштьинет ши де диспэрцит ла ной лукру алежерий кадрелор. Ын комитетеле де област ши комитетеле де край фиинцазэ секций индустриале, секций советише-де тыргуиле, културале-де лунинаре ши алтеле. Ынтре аесте секций мерже лупта ши сфада пентру ашел орь алт лукрэтор. Аяста рэутэшьос ынрыуреште пе лукру ынвэцэрий, алежерий ши ыннаинтэрий кадрелор.

Ынфолосыря дряптэ а лукрэторилор ын кореспундере ку требуинциле лукрулуй ши ку способнишиле оаменилор ну-й ку путинцэ ын рамшеле ынмэрунцэширий функционале а лукрулуй де алежеря кадрелор.

Практика аратэ, кэ аша организаре а апаратулуй де партид пе ной ну поате сэ не ындестулезе.

Ын легэтурэ ку аяста ши с'а афлат требуинца де а креа ын Комитету Централ ун апарат путерник пе кадре—Кырмуиря кадрелор, способникэ, дрепт, штиинцифик, кум спуне товарэшу Сталин, сэ дизлеже задэчиле алежерий ши ымпэрцирий кадрелор, деосэдьинд ын требэриле кондушерий де партид организационале ынтр'о секцие специалэ де организаре ши инструкторь.

Де кытре Комитету Централ ын шей дой ань дела урмэ ау фост деаму луате ын аястэ ындрептаре ун шыр де мэсурь, каре ера ын ашея, кэ лукру алежерий ши ыннаинтэрий кадрелор кондукэторе ну нумай пе линия органелор де партид, дар ши пе линия апаратулуй советик-господареск, пин тоате наркомателе, тот май мулт ши май мулт се централиза ын секция органелор кондукэторе де партид де аму а Комитетулуй Централ.

Аястэ реконструире а лукрулуй де алежере, ынвэцаря ши ымпэрциря кадрелор требуе де петрекут ын духу ындрумэрилор, дате де товарэшу Сталин ын докладу де даре де самэ деспре лукру комитетулуй Централ а ПК(б) дин тоатэ Униуня ла с'езду XVIII а партидулуй.

Май департе, еу ашь вре сэ мэ опреск ынкэ пе о стьимбаре ын статут, каре се ынтродуше де Комитету Централ ла прежудекаря с'ездулуй XVIII де партид. Еу ам ын ведере пропуцеря деспре никшураря стажулуй де партид, де се требуеште дела товарэшь, каре се ыннаинтязэ ла лукру кондукэтор де партид, секретарь а комитетелор де област, комитетелор орэшенешть, комитетелор районале ш. а. м. д. Комитету Централ пропуне де стьимбат аист пункт ын статуту партидулуй ку ашея, ка де никшурат стажу де партид, каре се требуеште, реешинд тотодатэ дин требуинциле де а креа ынвоель требуиншьоасе пентру ыннаинтаря ла лукру кондукэтор де партид а кадрелор ной де лукрэторь де партид.

Аястэ пропунере аре маре ынсэмнэтате практикэ ши принципиалэ.

Товарэшу Сталин ын докладу сэу ла с'езду ностру ку о лэмурире гениалэ а формулат задача ыннаинтэрий кадрелор ной.

„Задача,—кум а спус товарэшу Сталин,—есте ну ын ашея, ка сэ не ориентэм орь пе кадреле веть, орь пе шеле ной, да ын ашея, ка де цынут курсу ла контактаре, ла ынтр'униря кадрелор тинере ши веть ынтр'ун оркестр деобште а лукрулуй кондукэтор а партидулуй ши а статулуй".

Яка деше требуе ла време ши ындрэзнец де ыннаинтат кадре тинере ла постурile кондукэторе.

Ануме ла време ши ындрэзнец ыннаинтынд кадреле тинере ла постурile кондукэторе, партиду ностру а путут сэ капете уну дин шеле май сериоазе ажунсурь—сэ ыннаинтезе ла лукру кондукэтор де стат ши де партид май мулт де жумэтате милион де большевишь тинерь, де партид ши шелор апротьиець де партид.

Требуе де арэтат ла ымбунэтэциря калитэций де алкэтуинцэ а кадрелор ноастре кондукэторе. Ын алкэтуинца кадрелор де партид с'ау ивит аму ну пуцынтей оамень ку штиинцэ нантэ, оамень культураль, ку практикэ, ынвэцаць.

Оарекаре штирь деспре кадреле кондукэторе де партид

Детот	Ау штиинцэ мынатэ немынтуитэ, штиинцэ ыннатэ ши нежлошие	Мунщиторь дупэ стажа содиалэ пин-да ыннаинтаре	Оамень ын врыстэ пынэ ла 40 ань	Оамень ын врыстэ дела 31 ыншя 35 ань	Дупэ ставку де партид дин ану 1924 ши май тырзиу.
Алкэтуинца секретарилор а комитетелор де област, комитетелор де край ши Комитетелор Централе а партиделор комуниште национале . .	196	175	303	177	268
	833	58,9	52,8	91	53,2	80,5
Алкэтуинца секретарилор а комитетелор районале, комитетелор орэшенешть ши комитетелор де округ а партидулуй . .	3115	5248	10020	5649	10193
	10.902	28,6	48,1	92	52,7	93,5
Алкэтуинца шефилор секциилор а комитетелор де област, комитетелор де край, Комитетелор Централе а партиделор комуниште националь .	827	23 1	469	63	431
	510	64,1	45,3	92	51,6	84,5

Ынсэмнаре: 1. Нумитору аратэ процентеле.
2. Маса главникэ, каре ау принит штиинцэ ыннатэ каде пе ашей, каре ау мынтуит вузуриле ши втузуриле ын аний 1934—36 ши ын аний 1937—38.

Дакэ в'о кыцьва ань ын урмэ околе ыннаинтаря ла лукру кондукэтор де партид оамень ынвэцаць ши тинериме, да дэунэторий курат ынндуше кадреле тинере, недынду-че сэ се рыдише ынсус, апуй шей май маре бируинцэ а партидулуй есте ашея, кэ партидулуй й-а спорит, избэжинду-се дела дэунэторь, сэ курэце друму пентру ыннаинтаря кадрелор, каре ау кресКут ын периоду дела урмэ, ши сэ-й пуе ла лукру кондукэтор. Ын аяста ый залогу сылей де небируит а партидулуй ностру. **(Аплодисменте фуртуноасе).**

* * *

Недестулэ с'а афлат деасэменя практика контролэрий ымплинирий а директивелор де партид, каре-й рыштыратэ ынтре фелурите секций де продушере-де рамурь. Аист лукру требуе деасэменя де централизат ынтр'ун лок, стьимбынд ын кореспундере ку аяста характеру активитэций а Комисией Контролюлуй де партид. Контролю де партид требуе сэ шие оператив, требуе ла време сэ преынтымпинезе грешелиле.

Контролю дрепт аре ын ведере ну нумай контроларя ымплинирий директивелор, да ши контроларя дрептэций шелор орь алтор директиве, требуинца де а ле ынлокуи пе дынселе ку алтеле.

Товарэшу Сталин де мулте орь стэруитор не-а лэмурит ши, не лэмуреште, кэ:

„Де кондус—аяста ынкэ ну ынсамнэ де скрис резолюций ши де тримэс директиве. Де кондус—аяста ынсамнэ де контролат ымплиниря директивелор, ши ну нумай ымплиниря директивелор, дар ши сынгурь директивеле, дрептатя лор орь грешала лор. Де рыс ар ши де гындит, кэ тоате директивеле ноастре ыс дрепте ку тоате 100 процынте. Аяста ну-й ши ну поате сэ шие, товарэшь. **Контроларя ымплинирий ануме ын ашея ши се ынтьее, ка лукрэторий ноштри сэ контролезе ын пара опыгулуй практик ну нумай ымплиниря директивелор ноастре, дар ши дрептатя сынгурилор директиве.** (Субликниат де мине—А. Жд). Деатыта, грешурile ын партя яста ынсамнэ грешурь ын тоатэ кондушеря ноастрэ». (Сталин, «Деспре лукрэриле пленумулуй ынтр'унит а Комисией Централе де Контроль дин апрель ану 1928).

Контроларя ымплинирий есте нижлоку май важник ымпотрива застоюлуй ын лукру, ымпотрива мушигаюлуй. Аиста-й шел май важник нижлок пентру преынтымпинаря дэунэрий. Аколо, унде дрепт ый пусэ контроларя ымплинирий —рэуфэкэтору ый парализат.

Задача ынтэририй контролюлуй дупэ ымплиниря директивелор де партид стэ задача централэ а Комисией Контролюлуй де Партид. Реешинд дин аяста, требуе де стабилит, кэ Комисия Контролюлуй де Партид лукрязэ пе лынгэ Комитету Централ а ПК(б) дин тоатэ Униуня. Ын легэтурэ ку аяста каде требуинца де а алеже Комисия Контролюлуй де Партид ненижлошит ла с'езду партидулуй. Комисия Контролюлуй де Партид требуе сэ се алягэ де пленуму Комитетулуй Централ ши сэ лукрезе суб кондушеря ши дупэ директиве Комитетулуй Централ а ПК(б) дин тоатэ Униуня.

ДЕСПРЕ ЛИКВИДАРЯ РЭМЫНЕРИЙ ЫН УРМЭ ТЕОРЕТИШЕ ШИ ПОЛИТИШЕ А КАДРЕЛОР

Товарэшу Сталин ын докладу сэу ку тоатэ аскуцимя ши пунктуалитатя а пус задэчиле ын рамура пропагандей де партид, ын рамура лиштептэрий марксисте-ленинисте а кадрелор.

Ел а спус:

„Се поате де организат ындестулэтор лукру регулэрий алкэтуинций партидулуй ши апротьиеря органелор кондукэтоаре де лукру де жос; се поате ындестулэтор де пус лукру ыннаинтэрий кадрелор, алежеря лор, расстановка лор; да дакэ ку тоате аестя пропаганда ноастрэ де партид ыншепе дин карева пришинь а штьопэка, лукру диштептэрий кадрелор ноастре ыншепе а тынжи, дакэ слэдьеште лукру ностру де рыдикаря нивелулуй политик ши теоретик а кадрелор естя, да сынгурь кадреле ын легэтурэ ку аяста пэрэсеск де а се интереса ку перспектива нишкэрий ноастре ынаинте, пэрэсеск де а ынцэлеже дрептатя лукрулуй ностру ши се префак ын дележь (деляги) фэрэ перспективэ, каре пе тьорыш ши механик ымплинеск ындрумэриле де сус,—апуй требуе нумайдекыт сэ тынжаскэ тот лукру ностру де стат ши де партид. Требуе де рекуноскут, ка аксиомэ, кэ ку кыт ый май нант нивелу политик ши конштиенца марксистэ-ленинистэ а лукрэторилор а орькэрей рамурэ а лукрулуй де стат ши де партид, ку атыт май нант ши май фолосытор есте лукру, ку атыт май эфектив сынт резултателе лукрулуй, ши ындэрэпт,—ку кыт ый май жос нивелу политик ши конштиенца марксистэ-ленинистэ а лукрэторилор, ку атыта-с май ку путинцэ руперile ши прэбушыриле ын лукру, ку атыт ый май ку путинцэ ынмэрунцуширя ши корширя сынгурилор лукрэторилор ын дележь крохоборь, ку атыт ый май ку путинцэ дегенерация (перерождение) лор".

Товарэшу Сталин а арэтат, кэ ла ной сынт тоате нижлоашеле ши путинциле, требуиншьоасе пентру ашея, ка де прегэтит кадреле ноастре идеоложик, ши де кэлит пе дынселе политик ши кэ дела аяста атырнэ де ноуэ зешимь дизлегаря тутурор задэчилор ноастре практише.

Задача ликвидэрий рэмынерий ын урмэ теоретише ши политише а кадрелор де партид, задача ынармэрий членилор де партид ку теория марксистэ ленинистэ ши ынстэпыниря ку большевизму, требуеште рыдикаре ла ун нивел кувенит лукру пропагандей ши агитацией де партид, ын кореспундере ку готэрыря Комитетулуй Централ „Деспре организаря пропагандей де партид ын легэтурэ ку слобозыря „Курсулуй скурт а историей ПК(б) дин тоатэ Униуня", деасэменя ши ку ашеле ындрумэрь, пе каре ле-а дат ла с'езду ностру пе ынтребаря яста ын докладу сэу товарэшу Сталин.

Задача ынстэпынирий ку большевизму педеадрепту реесэ дин задэчиле этапулуй де аму а зыдирий социалисте.

Пентру ашея, ка де ынфэптуит ку спор задача темейникэ а пяти летний а трия, задача диштептэрий комуниште а трудиторилор, задача ынлэтурэрий рэмэшицилор капитализмулуй ын конштиенца оаменилор, пентру ашея, ка де дизлегат ку спор ынтребариле практише а зыдирий социалисте, пентру ашея, ка сэ шие поткожит ын луптэ ымпотрива ынкунжурэрий капиталисте ши агентурий ей, кадреле ноастре требуе сэ шие ынармате ку теория, адика ку штиинца лежилор дисфэшурэрий обштешть ши луптей политише.

Неажунсуриле темейнише а пропагандей де партид ыс арэтате ын готэрыря вештитэ а Комитетулуй Централ. Ын готэрыря яста ыс арэтате ши тьипуриле реконструирий пропагандей де партид ын легэтурэ ку слобозыря „Курсулуй скурт а историей ПК(б) дин тоатэ Униуня".

Аму с'а ыншепут реконструиря лукрулуй де пропагандэ. Паший ынтый а реконструирий есть арэтэ, кэ еширя «Курсулуй скурт а историей ПК(б) дин тоатэ Униуня» ши готэрыря Комитетулуй Централ ау дат ун толчок путерник пентру рыдикаря тотулуй лукру идейник-политик пе о тряптэ ноуэ. Де ынвэцаря марксизмулуй-ленинизмулуй,—де ынвэцаря «Курсулуй скурт а историей ПК(б) дин тоатэ Униуня» ын лимба русэ с'а вындут ку ун тираж апроапе де 12 милиоане экземпляре. **(Аплодисменте згомотоасе),** да ши ын алте лимбь а нороаделор Униуний РСС апроапе 2 милиоане экземпляре. «Курсу скурт а историей ПК(б) дин тоатэ Униуня» ый традус пе 28 лимбь стрэине ши се едитязэ деаму ынтр'ун нумэр май мулт де 673 ний экземпляре. Требуе де спус не деадрепту, кэ дин время фиинцэрий марксизмулуй, аяста-й шей динтый кэрте марксистэ, каре а принит рэспындире атыт де ларгэ. **(Аплодисменте).**

Кадреле де партид с'ау апукат де ынвэцэтура сынестэторникэ. Шеринциле пе литература марксисте-ленинисте ау кресКут колосал. Ла пропаганда марксизмулуй-ленинизмулуй ый атрасэ аму бэгаря де самэ а тутурор организациилор де партид.

С'а акомулат деаму о оарекаре практикэ а формелор ной де лукру.

Дупэ готэрыря Комитетулуй Централ ла пропаганда марксизмулуй-ленинизмулуй типэритэ ши нетипэритэ ыс атрасе сылеле шеле май буне де партид теоретише ши пропагандисте. Се креазэ ун кадр де пропагандиштьпрофесиональ ку практикэ.

Пэнла реконструиря пропагандей де партид ла ной ын партид се нумэра май мулт де 112 ний пропагандиштьи, Сынгурэ дин сыне се ынцэлеже, кэ ынтре дынш ау фост ну пуцынтей оамень слаб прегэтиць. Аму аист нумэр с'а никшурат таре. Ын нумэру пропагандиштилор организациile де партид алег оамень, адевэрат прегэтиць пентру пропагандэ.

С'а никшурат ши нумэру кружоашелор. Дакэ, де тыилдэ, ын Москва пэнла готэрыря Комитетулуй Централ се нумэра май мулт де 9 ний кружоаше, да ын Ленинград май мулт де 5 ний кружоаше, апуй аму ын Москва ыс олякэ май мулт декыт 500 кружоаше, да ын Ленинград апроапе 300.

Методу темейник а лукрулуй кадрелор стэ лукру сынестэторник асупра кэрций.

Се лэржеште пропаганда типэритэ, каре аре о ынсэмнэтате готэрытоаре ын организаря лукрулуй де пропагандэ.

Тот аяста, тотуш, ый нумай ыншепуту ашелей дисфэшурэрь а лукрулуй де пропагандэ, пентру каре се луптэ партиду ностру. Ын рыдикаря яста ролю готэрытор л-а жука преса ноастрэ большевикэ. Шеринца ла кувынту типэрит а кресКут колосал ши а креште.

Ной стэм ын ажунУ рыдикэрий колосале а тотулуй лукру де пропагандэ а партидулуй. Пентру целориле пропагандей требуе сэ шие ын ларг ынфолосыте аша нижлоаше путернише, ка кино, радио, арта.

Пентру ашея, ка де кондус ку спор ку лукру пропагандей марксисте-ленинисте ын партид ши стат, пентру ашея, ка ку спор де дизлегат задэчиле ликвидэрий рэмынерий ын урмэ теоретише ши политише а кадрелор де партид, Комитету Централ требуе сэ айбэ ун апарат путерник де пропагандэ ши агитацие, ын фел де Кырмуиря де пропагандэ ши агитацие, каре концентрязэ тот лукру де пропаганда ши агитация типэритэ ши нетипэритэ.

Кэлиря идейникэ а диштептэ ын оамений советишь конштиенца де достойнишие а шетэцанулуй советик ши ынкрединцаря ын сылеле сале. Ка ншьодатэ ку о сылэ немайвэзутэ сунэ аму кувинтеле товарэшулуй Сталин деспре ашея, кэ теория дэ практишилор сылэ де ориентаре, ынкрединцаре ын сыне, перспективэ, путинцэ ну нумай де а веде, да ши а преveде событиile.

Реконструиря пропагандей ноастре де партид а гаранта ынфлориря лукрулуй теоретик ши а фаше партиду ностру ынкэ май ынармат идейник. **(Аплодисменте фуртуноасе).**

ДЕСПРЕ РЕКОНСТРУИРЯ АПАРАТУЛУЙ ДЕ ПАРТИД ШИ ДЕСПРЕ КОНФЕРЕНЦИИЛЕ ДИН ТОАТЭ УНИУНЯ

Товарэшь! Тезисуриле деспре стьимбэриле ын статуту ПК(б) дин тоатэ Униуня ыннаинтязэ задача де реконструиря апаратулуй секциилор кум ын Комитету Централ, аша ши пе локурь.

Секциile де продушере-де рамурэ аму ну штиу, ку ше еле ла ун дрепт гордьинд, требуе сэ се окупе, унеорь ынлокуеск органеле господэрешть, конкурязэ ку дынселе, да аяста наште обезличкэ ши фэрэспундере ын лукру.

Секциile де продушере-де рамурэ а Комитетулуй Централ а ПК(б) дин тоатэ Униуня требуе сэ шие ликвидате, афарэ де секция сэтяногосподэрэскэ, ын легэтурэ ку вэжнишия осэдытэ а задэчий контролюлуй ши обсервэрий дупэ лукру организациилор советише ши де партид ын привинца господэрией сэтешть.

Аму ку тоатэ сыла ау стат ыннаинтя партидулуй ностру задэчиле де ынтэриря организационалэ а колхозурилор, ынтребэриле кондушерий ку экономика колхозникэ, организэрий мунчий ын колхозурь, совхозурь ши СМТ. Деспре аесте задэчь лэмурит ши ынкрединцат а спус ла с'езд товарэшу Андреев.

Оарекаре слэбэшюне а лукрулуй Комисариатулуй Нородулуй де Априкультурэ ши Комисариатулуй Нородулуй де Совхозурь ши прин ынвояла, кынд лукру ын рамура господэрией сэтешть требуеште о осэдьитэ бэгаре де сямэ ши грижэ дин партя организациилор локале де партид, пэстраря Секцией сэтяногосподэрешть ын алкэтуиря апаратулуй Комитетулуй Централ, комитетелор де край ши комитетелор де области есте требуиншьоасэ.

Требуе деасэменя де пэстрат секция школилор а Комитетулуй Централ ын легэтурэ ку ашея, кэ ла ной ну-й Комисариат а Нородулуй де Лунинаре унионал ши ын легэтурэ ку требуинца де а контрола организаря лукрулуй де ынвэцэтура нородникэ ын тоате республишеле, краюрь ши области.

Ын комитетеле де област, комитетеле де край ши Комитетеле Централе а партиделор комуниште националь требуе сэ шие организате секций: де кадре, де пропагандэ ши агитацие, организационалэ-де инструкторь ши сэтяногосподэрэскэ. Тоате шелеланте секций де продушере-де рамурэ требуе сэ шие анулате.

Ын комитетеле районале ши комитетеле орэшенешть требуе де авут секциile: де кадре, пропагандэ ши агитацие ши организационалэ-де инструкторь.

Кондушеря ку секциile де пропагандэ ши агитацие ши секциile де кадре ын комитетеле де област, комитетеле де край ши Комитетеле Централе а партиделор комуниште националь требуе сэ шие пусэ пе секретарь осэдьиць.

Еу гындеск, товарэшь, кэ ну-й требуинцэ, дупэ ашея, дупэ ше деаму де мине ый спус деспре задэчиле ын лукру алежерий кадрелор ши контроларий ымплинирий, ши деасэменя ын партя задэчилор лукрулуй де пропагандэ, де мотиват требуинца де аша реорганизаре а апаратулуй Комитетулуй Централ ши органелор локале де партид. Структура апаратулуй Комитетулуй Централ ши органелор локале де партид, пропусэ ла прекэтаря с'ездулуй XVIII де партид а да вое де гарантат ынтэриря кондушерий де партид ку фелурile рамурь а лукрулуй ностру.

* * *

Ын ынвоелиле рыдикэрий рэпеде а господэрией социалисте, крештерий рэпеде политише ши културале а муншиторилор, цэранилор ши интелигенцией с'а рыдикат таре темпу веций де партид ши де стат. Пентру ашея, ка де ынфэптуит кондушеря ку лукруриле де стат ши де партид, де реагат рэпеде ла шеринциле, ыннаинтате де вяцэ ши ла време де дизлегат ынтребэриле, каре се наск, требуе де ындеплинит схема, каре фиинцазэ а организациилор централе де партид — кореспундзэтоаре ын ведере, ка ын ансамблу ну нумай де а веде, да ши а преveде событиile.

Реконструиря пропагандей ноастре де партид а гаранта ынфлориря лукрулуй теоретик ши а фаше партиду ностру ынкэ май ынармат идейник. **(Аплодисменте фуртуноасе).**

Ын ынвоелиле рыдикэрий рэпеде а господэрией социалисте, крештерий рэпеде политише ши културале а муншиторилор, цэранилор ши интелигенцией с'а рыдикат таре темпу веций де партид ши де стат. Пентру ашея, ка де ынфэптуит кондушеря ку лукруриле де стат ши де партид, де реагат рэпеде ла шеринциле, ыннаинтате де вяцэ ши ла време де дизлегат ынтребэриле, каре се наск, требуе де ындеплинит схема, каре фиинцазэ а организациилор централе де партид — с'езду де партид, Комитету Централ а ПК(б) дин тоатэ Униуня ку конференция де партид дин тоатэ Униуня, кэре се тьямэ ну май рар декыт одатэ ын ан дин ынфэцэширий организациилор локале ку ашея, ка задача главникэ а конференцией дин тоатэ Униуня де сокотит прежудекаря ынтребэрилор актуале а политиший партидулуй.

Конференцией де партид дин тоатэ Униуня требуе де дат дрепту де ынлокуиря уней пэрць де член а Комитетулуй Централ, адика дрепту де а скоате дин алкэтуиря Комитетулуй Централ пе осэдьиць член а Комитетулуй Централ, каре ну гарантязэ ымплиниря ындэторирилор сале, ка член а Комитетулуй Централ ши ынлокуиря лор ку ной, да нумэру ну май маре декыт уна а шиншя а алкэтуинций Комитетулуй Централ, алес де с'езду партидулуй. Конференция ындеплинеште алкэтуинца членилор Комитетулуй Централ дин нумэру кандидацилор, алешь де с'езду де партид ши ын локу лор алеже нумэру кореспунзэтор де кандидаць ной ын члений Комитетулуй Централ.

Готэрыриле конференцией, афарэ де готэрыря деспре алежеря членилор ной а Комитетулуй Централ ши кандидацилор ной ын члений Комитетулуй Централ, каре н'аре невое де ынтэриря Комитетулуй Централ а ПК(б) дин тоатэ Униуня, требуе сэ шие ынтэрите де Комитету Централ а ПК(б) дин тоатэ Униуня. Готэрыриле конференцией, ынтэрите де Комитету Централ а ПК(б) дин тоатэ Униуня, сынт ындэторитоаре пентру тоате организациile де партид. Делегаций конференцией се алег ла пленумуриле комитетелор де област, комитетелор де край ши Комитетеле Централе а партиделор комуниште националь. Члений Комитетулуй Централ, дакэ ей ну сынт делегаць дупэ ымпутернишиле дела организациile локале, еу парте ын лукрэриле конференцией ку дрепту де глас консфатуитор.

(Сфыршиту ын нумэру виитор).

Ымплинитору ындэторирилор редакторулуй рэспунзэтор
П. А. ИПАТЕНКО.

Ымпутернишиту главлит № Р—32109 Адреса редакцией: Тирасполь, ул. 25 Октябрь, телефону ред. рэсп.— 5-74, секретариату—2-16, ред. де ноапте—1-97, секция де партид—1-83 «Типару Молдовеняск».

27 март 1939
Лунь
№ 70 (27106)

Прецу 10 кап.

Пролетарь дин тоате цэриле, униць-вэ!

МОЛДОВА СОЦИАЛИСТЭ

Органу Комитетулуй де област ă а ПК(б)У, Комитетулуй орэшенеск а ПК(б)У дин Тираспол ш а Президиумулуй Советулуй Супрем а депутацилор трудиторилор а РАСС Молдовеняшть.

БЮРОУ ПОЛИТИК А КОМИТЕТУЛУЙ ЦЕНТРАЛ А ПК(б) ДИН ТОАТЭ УНИУНЯ

И. В. Сталин

А. А. Андреев

К. Е. Ворошилов

А. А. Жданов

Л. М. Каганович

М. И. Калинин

А. И. Микоян

В. М. Молотов

Н. С. Хрущев

Л. П. Берия

Н. М. Шверник

С'ЕЗДУ XVIII А ПАРТИДУЛУЙ КОМУНИСТ (а большевишилор) ДИН ТОАТЭ УНИУНЯ

СТЬИМБЭРИЛЕ ЫН СТАТУТУ ПК(б) ДИН ТОАТЭ УНИУНЯ

*ПРЕЛУНЖИРЯ ДОКЛАДУЛУЙ тов. ЖДАНОВ**)

ДЕСПРЕ ЗАДЭЧИЛЕ ОРГАНИЗАЦИИЛОР ПРИМАРЕ ДЕ ПАРТИД ДЕ ПРОДУШЕРЕ ШИ СОВЕТИШЕ

Товарэшь!

Ын периоду трекут с'ау ынтэрит организациile примаре де партид, каре сынт темелия партидулуй ностру, с'а ымбунэтэцит легэтурa лор ку маселе, с'а рыдикат ролю де авангард а комуништилор, с'а рыдикат нивелу вeций де партид. Организациile де партид с'ау апротиет май таре де ынтребэриле практише господэрешть ши культурале а зыдирий социалисте.

Практика а арэтат, кэ лукру ку спор а организациилор де партид а фост гарантат аколо, унде организациile примаре де партид ау путут сэ контактезе лукру де партид-политик ку лупта пентру ымплиниря ку спор а планурилор де продушере, пентру ымбунэтэциря лукрулуй апаратулуй де стат, пентру ынсушыря техниий ной, пентру ынтэриря дисциплинй де мункэ, дисфэшурaря нишкэрий стахановисте, ынпаинтaря ла лукру де партид-господэреск а кадрелор ной. Ши, ындэрэпт, аколо, унде организациile де партид с'ау дус ла о парте дела господэрие, маржининд задэчile сале ку пропаганда ши агитация, орь аколо, унде организациile де партид ау луат асупра са ну а лор функций де кондушере ку господэрия, ынлокуинд ши фэкынд обезличкэ органелор господэрешть, аколо лукру нескэпат кэде ын тупик.

Товарэшу Сталин ну нумай одатэ арэта ла требуинца де контактaря дряптэ а лукрулуй де партид-политик ши господэреск. Ынкэ ын ану 1923 ел а спус:

«Требуе де атрас ячейшеле ноастре де продушере ын шерку ынтребэрилор, легате ку мэрсу лукрурилор ын ынтреприндерь ши трестурь. Требуе де организат лукру аша, ка ячейшеле сэ шие ын курсу лукрулуй органелор де кондушере а ынтреприндерилор ши ынтр'унирилор ноастре, ка еле сэ поатэ авe ынрыурире пе аист лукру. Вой штиць, ка ынфэцэшторий ячейшелор, кыт ый маре рэспундеря моралэ а ячейшелор ноастре де продушере ынпаинтя маселор фэрэ де партид пентру мэрсу лукрурилор ын ынтреприндерь. Ка ячейка сэ поатэ кондуше ши сэ дукэ дупэ сыне маса фэрэ де партид ла завод, ка е сэ поатэ душе рэспундере пентру мэрсу лукрурилор ын ынтреприндере—да е рэспундере моралэ пентру неажунсуриле ынтреприндерий фэрэ ындоялэ душе ынпаинтя маселор фэрэ де партид,—е требуе сэ шие ын курсу лукрурилор естя, е требуе сэ айбэ путинцэ аша орь аминтерля а ынрыуры пе аесте лукрурь. Требуе деатыта, ка ячейшеле сэ се атрагэ ын прежудекаря ынтребэрилор господэрешть, легате ку ынтреприндеря, ка време дела време сэ се петрякэ конференций господэрешть де ынфэцэшторь а ячейшелор а ынтреприндерилор, кэре ынтрэ ын алкэтуинца трестулуй пентру прежудекаря ынтребэрилор легате ку лукрурile ын трест. Аяста-й уна дин кэиле дрепте, требуиншьоасе кумпентру ымбогэциря практиний господэрешть а маселор де партид, аша ши пентру организаря контролюлуй де жос.

(И. Сталин. Деспре задэчile партидулуй. Кулежере. «Деспре опозиция» паж. 24).

М'ой база мэкар пе практика организацией де партид а аша гигант, ка заводу Кировский ын Ленинград. Бандиций троцкишть-бухариништь, каре ста ынтр'о време ла кондушеря заводулуй, ау фэкут заводулуй пагубэ маре, л-а адус ла аша старе, кэ ын никлоку анулуй 1937 заводу пе мулте позиций ымплине програма адье де 45—50 процente.

Аму ку заводу кондук оамень ной, каре с'ау рыдикат дин рындуриле интелигенцией технише а заводулуй, дин рындуриле стахановиштилор ши ударнишилор.

Ын ану дела урмэ лукру заводулуй Кировский с'а ымбунэтэцит сериоз ши ын лукру иста ун роль маре а жукат организация де партид ши комитету ей де партид, каре ау путут сэ контактезе дрепт лукру де партид-политик ку шел господэреск.

Практика комуништилор-кировишть аратэ, кэ контактaря дряптэ а лукрулуй де партид-политик ку шел господэреск ну душе ла кэлкаря единоначалией, динтр'о парте, да дин алтэ парте, ла уйтаря лукрулуй де партид-политик.

Ын партя яста о ынсэмнэтате маре а авут ашея, кэ ла кондушеря организацией де партид с'ау рыдикат оамень, каре штиу дьине техника ши экономика ынтреприндерий, с'ау рыдикат оамень дин цехурь дела осэдьите участоше а заводулуй, оамень, легаць таре ку тот колективу де муншиторь ши лукрэторь де инженерь-технишь.

Организация де партид а заводулуй Кировский ындрэзнец а дизрэдэцинат элементеле душмэноасе ла завод ши а ынпаинтат кадре ной пэнла 500 де шей май бунь стахановишть, инженерь ши технишь, каре аму ши кондук ку заводу,—ши кондук ну рэу.

Пуртынду-се ку бэгаре де самэ кытре сигналуриле муншиторилор ши службашилор дерынд, организация де партид а путут сэ ее парте ын дизлегаря унуй шыр де задэчь марь экономише ла завод. Организация де партид а луат шей май активэ парте ын реформа системей зарплатей ла завод, каре а фост ынкылштитэ де дэунэтэрь. Ынлок де 100 сетше де тариф, ау ла завод ау рэмас 4, ымь прекэтате суте, ний де норме. Аяста а авут о ынсэмнатате колосалэ пентру организаря дряптэ ши рыдикаря продуктивитэций де мункэ ла завод.

Ын шей дела урмэ жумэтате ан заводу ымплинеште зэдэниile де продушере фэрэ супратьелтуря фондурилор де зарплатэ ку префашеря ынсэмнатэ а нормелор ной.

Комитету де партид а заводулуй Кировский а жутат дирекцией а ынтродуше рындуялэ ын господэрия энергетикэ а заводулуй, а ынпаинтат ла участоку иста оамень проаспець ши а жутат а прелукра мэсуропунерь конкрете. Ын результат заводу ку шинсте с'а испрэжит ку задания гувернаменталэ де слобозыря де доуэ орь май мулте тракторе кытре сэмэната де примэварэ а анулуй 1939.

Яка алтэ тьилдэ. Комбинату де резинэ Ярославский 7 ань ну ымплине програма де продушере. Лукру рэу а комбинатулуй де резинэ, ла кондушеря ку каре ынтр'о време ау рэзбэтут душманий нородулуй, ыл сымцэ тоатэ цара.

Комитету Централ а ПК(б) дин тоатэ Унпуня а жутат большевишилор а комбинатулуй де резинэ а демаска ши а фэрма душманий нородулуй ши а требуит ка ынтр'о време скуртэ де скос комбинату де резинэ ын нумэру ынтреприндерилор ынпаинташе а цэрий. Организация де партид а комбинатулуй де резинэ а ымплинит ку шинсте ындрумэриле Комитетулуй Централ а ПК(б) дин тоатэ Унпуня. Програма кварталуй IV а анулуй 1938 пе слобозыря автопокрышшелор а фост ымплинитэ де кытре комбинат ку 100 процente, ын январь ку 106 процente, да ын февраль ку 108 процente. Одатэ ку спорурile господэрешть креште ши организация де партид. Ын кварталу а патра организация де партид а комбинатулуй де резинэ а крескут май мулт декыт ын 2 ань трекуць.

Пе ше-с базате спорурile организацией де партид а комбинатулуй де резинэ? Еле-с базате пе контактaря дряптэ а лукрулуй господэреск ши политик а организацией де партид. Организация де партид а комбинатулуй де резинэ аша конструе лукру сэу, кэ задача ымплинирий програмей де продушере а фост рыдикатэ пе нивелу задэчий марь политише ши пе аяста сэ диштепта тот колективу комбинатулуй де резинэ. Организация де партид аша а путут сэ ашезэ кадреле де партид, кэ ей й-а спорит сэ штие дьине, ше се фаше ла орьше участок а ынтреприндерий. Комитету районал а ПК(б) дин тоатэ Унпуня ши организация де партид ну ынлокуе кондушеря господэрякэ. Май мулт декыт ашея, се креа тоате ынвоелиле требуиншьоасе пентру афларя сынестэторнишией ши инициативей господарнишилор, дар организация де партид а фост ын курсу фиекэруй пас а дирекцией ши ын моментеле требуиншьоасе, штиинд дьине старя лукрурилор господэрешть, ындрептa, ынвэца, ажута кондушерий господэрешть.

Критикынд аспру дистрэбэларя ши фэрэрэспундеря, каре мултэ време се гултуе де душманий нородулуй, организация де партид субцыне ши морал ши политик пе фиекаре кондукэтор господэреск, пе фиекаре муншитор ши службаш, каре лукра шинстит ла комбинат.

Аша тьилде, ка тьилделе ку заводу Кировский ши комбинатулуй де резинэ Ярославский, се поате де адус десетше ши суте. Заводу „Калибр" ши заводу 1-й де шясурь ын Москва; ун шыр ынтрег де заводе де авиацие; ун шыр де заводе металуржише; заводу дин Харьков „Свят шахтера"; заводу Новое Сормово ын областя Горький ши мулте алте ынтреприндерь д асэменя дэу тьилде де контактaря дряптэ а лукрулуй де партид ши господэреск ын вяца организациилор примаре де партид.

Ын тоате республишеле, краюрь, ши области с'ор гэси ну пуцунтеле организаций де партид, каре ау путут сэ стабиляскэ пуртаря дряптэ кытре ынтребэриле господэрией, сэ организезе дьине контролю дупэ старя лукрулуй ла продушере ши сэ ажуте господарнишилор а ымплинии ши а супраымплинии програма.

М'ой база май департе пе практика организаторилор де партид а Комитетулуй Централ ла заводаделе де апэраре. Ынтребэрий естя дэ о осэдьитэ бэгаре де самэ товарэшу Сталин. Товарэшу Сталин а пропус де стабилит ла заводаделе де апэраре институт де организаторь де партид а Комитетулуй Централ ши де тримэс ын калитате де организаторь де партид инженерь квалификаць—специалишть а лукрулуй сэу, партийць бунь. Аяста мэсурэ педеплии с'а ындрептэцит ши а дат результате таре буне. Ла заводаделе де апэраре с а креат ун тип ноу де лукраторь каре контактязэ лукру де партид ку путинца де а контрола ашей орь алтэ ынтребаре господэрякэ орь техникэ.

Се штие, кэ нештиинца ын ынтребэриле технише господэрешть а унор лукрэторь де партид а фост пе ындэмынэ дэунэторилор. Организациile ноастре примаре де партид—аиста-й отряду ынпаинташ а ынтреприндерилор ноастре, аиста-й флоаря ынтреприндерилор ноастре. Требуе де ынфолосит тоатэ практика пэтурий естя ынпаинташе, кум сынт комуништий ла ынтреприндерь. Пентру ашея, ка де контролат старя лукрулуй ку ымплиниря а шелуй орь алтуй заказ рэспунзэтор ку тьелтуиря фондулуй де директор, ку старя ын общежитиile муншиторилор, ку старя ын быкэтэриile муншиторилор требуе де пус пе о тэризыкэ а весурилор тоатэ практика организациилор де партид, де лунинат ку ун прожектор большевик тоате пэрциле вeций де продушере а ынтреприндерий. Ку аяста ной ом да ун ажутор колосал тотулуй лукру зыдирий господэрешть-социалисте.

Ын время дискусией ау фост гласурь, кэ, адикэ, даря дрептулуй де контроль организациилор примаре де партид де продушере—аиста-й о ложитурэ песте единоначалие. Ние ни се паре, кэ сэмений шея, каре сокот, кэ единоначалия се ынтьее ын ашея, ка де командуит ку заводу, фэрэ спринжин пе актив, никэ ын единоначалие ну ынцэлег.

Единоначалия ноастрэ советикэ, большевикэ се ынтьее ын путинца де а кондуше, ын путинца де а организа лукру, де алес кадре, де дат директивэ дряптэ, де требуит даря де самэ, де ынлэturат фэрэрэспундеря ши обезличка. Дар е ынсамнэ, одатэ ку аяста, ши путинца де а се сприжини ын лукиста пе организациile де партид, пе активу ынтреприндерий, пе тот колективу ынтреприндерий.

Деатыта, ну-с дрепте пэрериле деспре ашея, кэ се поате кумвай де трэит фэрэ контролю дин партя организациилор примаре де партид. Дежяба уний господарнишь се тем де аша контроль.

Ын легэтурэ ку аяста а стат требуинца де а детермина май пунктуал задэчile де фелурит тип де организаций примаре де партид, ши, ындеосэдь а аша организаций примаре де партид, кум организация де партид ла продушере (фабрикэ, завод, совхоз, колхоз) ши организация де партид а наркоматулуй.

Организацией де партид де типу де продушере требуе сэ шие дат дрепту де контроль дупэ старя лукрурилор ынтреприндерий, совхозулуй ши колхозулуй. Аяста требуе сэ адукэ ла рыдикаря ролюлуй ши рэспундерий организациилор примаре де партид ла продушере.

Ше се атыриэ де организациile де партид де типу де наркомат, апуй еле, неавынд, ын путеря ынвоелилор специфише а лукрулуй сэу, функций де контроль, требуе сэ ынтэряскэ ролю сэу ын лукру ымбунэтэцирий лукрулуй апаратулуй. Ындэторя лор есте сэ сигнализезе деспре неажунсуриле а шелуй орь алт наркомат, сэ ынсэмне неажунсуриле осэдьицилор лукрэторь ши сэ дэе де штире деспре дынселе ын Комитету Централ ши кондукэторилор наркоматулуй.

Товарэшу Сталин ла шединца Бюроулуй организаторик а Комитетулуй Централ ла 15 март анулуй 1926, детерминынд задэчile ячейшелор советише спуне деспре ашея, кэ.

«Ка ячейшеле ноастре советише сэ шие пэтрэторий орындуелий адевэрат советише ын ашезэмынтуриле ноастре...

...Ячейшеле требуе сэ урмезе дупэ ашея, кэ ын ашезэмынтуриле советише де стат ши господэрешть, ка ынтр'ыниселе сэ шие мэкар орындуяла элементарэ, сымцире элементарэ, гэтинца де а аскулта оамений, сэ шие май пуцунтел бюрократизм. ...Требуе де кэпэтат ашея, ка ячейка советикэ сэ трэяскэ ку вяца тотулуй партид, ка е сэ ажуте партидулуй а ымбунэтэци, а ымпрости май мулт, а апротьие апарату советик ши господэреск ку локуиторимя, сэ-л факэ шинстит ши экономик».

Кэтаць «Известия ЦК ВКП(б)» № 16—17 ану 1926).

Тоць члений де партид, каре лукрязэ ын ашел орь алт наркомат требуе сэ се унякэ ынтр'о организацие де партид а тотулуй наркомат. Секретарю организацией примаре а наркоматулуй требуе сэ се ынтэряскэ де Комитету Централ а ПК(б) дин тоатэ Унпуня. Требуинца мэсуропунерий естя дела урмэ те-й нера, товарэшь, де аре невое де мотивировкэ лэржлтэ ши аргументаций, — е-й лэмуритэ сынгурэ дупэ сыне.

* * *

Товарэшь! Еу ам арэтат ындрептэриле ши адэугэриле темейнише ла статуту ПК(б) дин тоатэ Унпуня, пропусе де тезисурь.

Афарэ де ындрептэриле ши адэугэриле естя требуе де ынсэмнат ынкэ адэугэриле, каре реесэ дин практика де партид деспре требуияца де а аве ын комитетеле де области ши комитетеле де край 4—5 секретарь, деспре даря дрептурилор де статут организациилор де округ де партид, деспре рэспындиря регуламентулуй де статут деспре организация де партид ын Армия Рошие деасэменя пе организациile де партид а Флотулуй Милитар-Маритим. Аесте адэугэрь, дупэ пэреря ме, ну требуеск лэмурирь.

Ын стьимбаря регуламентулуй, каре фиицазэ се пропуне де нумит ынпаинте органеле де алежере а организациилор примаре ну комитете, да бюроу организацией де партид.

Аястэ стьимбаре реесэ дин ашея, кэ комитетеле се организазэ аколо, унде се ынтр'унеск кытевай организаций де партид ку дрептуриле деплине. Аша-й традиция партидулуй ностру, каре кореспунде интереселор лукрулуй. Дар органеле де алежере а организациилор примаре де партид ый май дьине де нумит, ындеосэдьире дела комитете, бюро.

О маре ынсэмнэтате дэ Комитету Централ, деасэменя дэрий дрептурилор организациилор де партид де цех де а алеже—пе ынвоель анумите, ши ануме дакэ сынт ну май пуцунтей декыт 15 члень де партид,—бюро а организацией де партид де цех. Вой штиць, кэ ла завоаделе шеле май марь дупэ готэрыря Комитетулуй Централ ау фост организате комитете де цех. Практика лукрулуй лор с'а ындрептэцит педеплин.

(*Прелунжире пе пажина 2*).

*) Ынпепутy—вязь ын нумэру де ерь а газетей „Молдова Социалистэ".

С'ЕЗДУ XVIII А ПАРТИДУЛУЙ КОМУНИСТ (а большевишилор) ДИН ТОАТЭ УНИУНЯ

ПРЕЛУНЖИРЯ ДОКЛАДУЛУЙ тов. ЖДАНОВ

ДЕСПРЕ ТОТАЛУРИЛЕ ДИСКУСИЕЙ ПЕ ТЕЗИСУРИЛЕ ДОКЛАДУЛУЙ „ДЕСПРЕ СТЬИМБЭРИЛЕ ЫН СТАТУТУ ПК(б) ДИН ТОАТЭ УНИУНЯ"

Трек ла ындрептэриле ши стьимбэриле, каре ау фост дате ын время прежудекэрий ын организацииле де партид а тезисурилор докладулуй деспре стьимбэриле ын статуту ПК(б) дин тоатэ Униуня.

Пе тезисурь с'а дисфэшурат о дискусие ларгэ. Ын результату дискусией тезисуриле ау фост сэлутате де шей май маре парте а членилор де партид ши де тоате организацииле де партид. (Аплодисменте фуртуноасе).

Прежудекаря тезисурилор а дат ун нумэр маре де ындрептэрь ши адэугэрь кум да сынгурь тезисурь, аша ши ла ун шыр де алте параграфе а статутулуй, каре функционязэ аму, ын каре тезисуриле ну преведэ стьимбэрь.

Ын легэтурэ ку ашея, кэ ындрептэриле ыс таре фелурите, требуе сэ ле диспэрцеск пе дынселе ын в'о кытева категорий.

Сынт ун рынд де ындрептэрь дешерте, каре н'ау нишь ун прец практик, де тылдэ: алежеря органелор де партид де петрекут одатэ ын шинш ань; алежеря секретарилор организациилор де партид де петрекут ла адунэриле деобште, да ну де комитете орь де бюро, адика де фэкут секретарю неатырнат дела комитет орь бюро; де петрекут принеря ын партид ла адунэриле сэрбэторешть ш. а. м. д.

Аесте ындрептэрь ши адэугэрь сынгурь спун ымпотрива са ши ну-й нишь ун фел де требуинцэ де полемизат ымпотрива лор. Еле сынгурь кад, ка шеле фэрэ ун прец. (Рысете. Аплодисменте).

Сынт, ын а дойля, ун нумэр маре де ындрептэрь, адэугэрь ши ынсэмнэрь, каре н'ау атырнаре дряптэ ла статуту ПК(б) дин тоатэ Униуня, да каре се атырнэ де лукру куртэтор де партид-организационал.

Аша-с, де тылдэ, пропунериле деспре деосэдьиря ну май пуцунтел декыт трий сэрь слободе ын пятидневкэ дела орьшише адунэрь ши консфэтуирь пентру ашея, ка товарэший сэ поатэ а се годи ши сэ се окупе ку теория; пропунерь деспре петрешеря зылелор де партид; деспре а ну да вое де а скоате готэрырь прин ынтребаре (опросом); деспре алежеря бюроурилор комитетелор районале ын организацииле районале де партид ку пуцунтей комуништь; деспре луаря трактористилор ши комбайнерилор ла учёт ын организацииле де партид а СМТ; деспре ликвидаря комитетелор де партид а станциилор де узел а друмурилор де шер ш. а. м. д.

Темеле а тутурор ындрептэрилор ши пропунерилор есть, кум ведець, сынт унеле ынтребэрь практише а зыдирий де партид. Автрий а аестор ындрептэрь, псэне н'ау ынцэлес деосэдьиря ынтре ынтребэриле де статут ши ынтребэриле лукрулуй кургэтор де партид ши деатыта се стэруе сэ быксаскэ ын статут кум с'ар путе май мулте фелурите тезисурь, уйтынд деспре ашея, кэ статуту дэ нумай рамнеле деобште, формеле темейнише а лукрулуй организационал де партид ши кэ статуту ну ынлэтурэзэ, да ындэрэпт, преведе лукру кургэтор а органелор де партид.

Статуту ПК(б) дин тоатэ Униуня, пе каре л-а ынтэри с'езду XVIII де партид, дэ темеле организационалэ пентру лукру виитор а органелор кондукэтоаре де партид. Ындрептэриле ши адэугэриле де аша фел требуе сэ шие ындрептате пентру прекэтяря алкэтуинций ной а Комитетулуй Централ а ПК(б) дин тоатэ Униуня.

А трия групэ де ындрептэрь аре атырнаре дряптэ кытре статуту ПК(б) дин тоатэ Униуня. Партя шей маре дин аесте ындрептэрь ау ун характер де редакцие ши пот сэ шие дате ын комисия де статут а с'ездулуй XVIII, пе каре, ку гындеск, с'езду а алкэтуи-о порунчинду-й ей стабилиря редактэрий десфыршит а статутулуй де партид.

Ше се атырнэ де ындрептэрь ши адэугэрь, каре ау о ынсэмнэтате важникэ, апуй пе дынселе ый де фолос де ымпэрцыт ын трий категорий: ындрептэрь ши адэугэрь непрielнише, пе каре требуе де ынлэтурат, ындрептэрь ши адэугэрь фолосинца кэрора требуе де прежудекат ла с'езд, ши ынсфыршит, ындрептэрь ши адэугэрь, пе каре требуе де принит.

М'ой опри ла пропунериле непрielнише.

1. Ындрептэрь, каре ау ын ведере пэстраря ын ашея орь алтэ формэ а категорилор де приниря ын партид. Аишь сынт шеле май фелурите пропунерь. Тоате еле ресэ, дупэ пэреря авторилор, дин ануларя ну ла време а категорилор фелурите. Пропун де стабилит доуэ орь трий категорий уна пентру муншиторь, алта пентру цэрань ши интелигенцие, орь де деосэдьит о категорие специалэ пентру ынфэцэшиторий интелигенцией веть ш. а. м. д. Пе аесте пропунерь ну требуе де принит.

Трэсэтура характерникэ а аестор ындрептэрь ый ын ашея, кэ авторий лор орь игнорязэ, орь н'ау ынцэлес сенсу ашелор стьимбэрь дин рэдэшинэ ын коатырнаря класурилор, каре с'ау петрекут ын Униуня РСС. Ей орь се аминэ де шел веть, невэзынд шел ноу, орь, сэ спуй, дорм ку ун сомн таре ши ну вэд, ше се фаше ымпрежур. (Аплодисменте).

2. Сынт ун шыр де ындрептэрь де ун тип диаметрал ымпотривопус, каре мэрг май департе де нормеле, пропусе ын тезисурь, де регулязэ приниря ын партид. Дакэ група ынтый а ындрептэрилор, кум нумай ше ам вэзут, пропуне де пэстрат принципуриле веть де принире, апуй група а доуа де ындрептэрь пропуне де мэрс ку мулт май департе де ашеле норме, каре ыс ынлаинтате де тезисурь. Пропун, де тылдэ, де стабилит стажу де кандидат ну де ун ан, да де ноуэ лунь, де 6 лунь ба тьяр де 3 лунь; де анулат стажу де партид пентру шей де дэу рекомендаций, де никшурат нумэру рекомендациилор ши алтеле ш. а. м. д. Еу сокот, кэ ындрептэриле де аша фел реесэ дин неынцэлежеря де уний член де партид а ынтребэрий деспре характеру партидулуй ностру ши мэртурисеск деспре уйтаря де кытре уний член де партид а ашелей трактэрь темейнише, кэ сыла партидулуй ностру ну-й ын ашея, ка де анулат граница ынтре партид ши не партид, ынтре комуништь ши шей фэрэ де партид ши де рыштырат, де тотьит ын масэ, да ын ашея, кэ партиду есте пунктру де адунаре а оаменилор ынаинтаць дин класу муншитореск, цэрэнime, интелигенцие, ну се алунгэ дупэ кытимя членилор, да аре грижэ деспре калитатя лор, деспре нумиря наинтэ а членилор де партид, деспре стэторнишия лор ши девотаря лукрулуй класулуй муншитореск.

Авторий ындрептэрилор де фелуриста реесэ дин ынтьипуиря недряптэ, кэ, адика, партиду май мулт н'аре ын ведере сэ айбэ грижэ деспре калитатя членилор сэй ши парг дистьиде уша пентру тоць, каре ар дори сэ ынтре ынтр'ынсу. Аша пэрерь недрепте н'ау, никэ деобште ку ындрумэриле партидулуй деспре приниря ынтр'ун фел аспру индивидуал ын рындуриле партидулуй пе лукрэторь адевэраць де фрунте.

Ынсамнэ оаре, кэ стьимбэриле ынсэмнате а орындуелий приниций ын партид ын карева мэсурэ слэдьеск принципу ленинист истьитит а алежерий индивидуале ын партид? Нишь де о ынтымпларе.

Комитету Централ ши товарэшу Сталин де мулте орь ку о ынцэлепшюне маре арэта ла ашея, кэ центру партид ый важник ну атыт нумэру членилор, кыт калитатя лор, стэторнишия лор. Яка, де тылдэ, ше а спус ел ла 6 июль ану 1921 ын докладу сэу ла адунаря деобште а организацией дин Тифлис а партидулуй комунист дин Грузия:

„Требуе одатэ петотдеауна де цынут минте, кэ сыла ши греутатя спецификэ а партидулуй, май ку самэ а партидулуй комунист, атырнэ ну атыт дела нумэру членилор, кыт дела калитатя лор, дела стэторнишия лор ши девотаря лукрулуй пролетариатулуй".

Ла с'езду II а Советелор дин тоатэ Униуня ла 26 январь ану 1924 ын журэмынту сэу маре ын легэтурэ ку моартя луй Ленин товарэшу Сталин а спус:

«Ну фиекэруй ый дат сэ шие член а партидулуй. Ну фиекэруй ый дат сэ поатэ суфери врэмуриле рэле ши фуртуниле, легате ку членства ын аша партид. Фишьорий класулуй муншитореск, фишьорий невоий ши луптей, фишьорий невоилор таре марь ши ынкордэрилор героишe — яка шине, май ынтый де тоате, требуе сэ шие член а аша партид. Яка деше партиду ленинцилор, партиду комуништилор се нумеште одатэ ку ашея, партиду класулуй муншитореск».

Ын резолюция с'ездулуй XIII де партид «Деспре задэчиле дерынд а зыдирий де партид» партиду арэта, кэ ын время приниций членилор ной ый важник ну критериле формале, да сенсу лукрулуй. Ын аестэ резолюцие а фост спус, кэ

«ын время приниций требуе сэ се пэстрезе ну нумай принципуриле стабилите формале, да деасэменя требуе нумайдекыт сэ се афле ын адевэр способнишия членулуй ноу де партид де а ажута ла практикэ партидулуй ши органелор диктатурий пролетаре».

Аист принцып а атырнэрий аспре индивидуале кытре приниря ын партид есте лежя де некэлкат а партидулуй ностру ши ну поате сэ шие стьимбатэ.

Комитету Централ а партидулуй ын время ынтре с'ездуриле XVII ши XVIII а партидулуй ну нумай одатэ арэта ла примеждия уйтэрий принципулуй приниций индивидуале ын партид.

Элементеле стрэине душмэноасе ынтотдеауна се стэруе сэ ынтре ын рындуриле ПК(б) дин тоатэ Униуня пентру ашея, ка маскынду-се ку нумиря членулуй де партид, сэ субминезе лукру маре а класулуй муншитореск.

Комитету Централ а партидулуй а петрекут ун лукру колосал де луптэ ку ашей, де кэлка принципуриле алежерий индивидуале ын партид.

Комитету Централ а партидулуй готэрытор, лупта ымпотрива ыншеркэрилор де а уйта, ындрумэриле луй Ленин деспре ашея, кэ нумай партиду ностру, унику ын луме аре грижэ ну деспре мэриря нумэрулуй членилор, дар деспре рыдикаря калитэций лор.

Комитету Централ а партидулуй аспру пресынтымпина организацииле де партид деспре примеждия шуширидор ши репетэрий грешелилор, деспре примеждия ынлокуирий алежерий ку бэгаре де самэ индивидуалэ ын рындуриле партидулуй ку о кампание де масэ рэутэшьоасэ де приниря ын партид, ше ынгуйоше рындуриле ПК(б) дин тоатэ Униуня ку элементе душмэноасе, стрэине.

Контроларя ши стьимбу документелор де партид а дископерит о ынделэсаре маре ши ун хаос ын привинца яста. Деаишь ый ынцэлес, кэ принцыпу алежерий индивидуале ын партид а оаменилор шей май бунь а цэрий ноастре, а оаменилор ынтр'адевэр девотаць лукрулуй класулуй муншитореск, дин цэрань ши интелигенция трудиторе, контролаць ла фелурите участоше де луптэ пентру социализм, оаменилор, каре н'ау фрикэ ынаинтя греутэцилор, да се кэлеск ын луптэ ымпотрива лор, а фост, есте ши а ши принцыпу готэрытор а партидулуй ностру ын время дизлегэрий ынтребэрий деспре приниря ын партид.

Одатэ ку ашея партиду ый интересат ын ашея, ка сэ факэ тоате путинцле пентру а прини ын рындуриле луй пе оамений ынтр'адевэр де фрунте. Стьимбэриле ын статут ла практикэ фаше аесте путинць.

3. Ун рынд де товарэшь пропун ка сэ стабилим о категорие осэдьитэ пентру ашея, каре май ынаинте ау фост ын партид. Ние ни се паре, кэ ын аеста ну-й требуинцэ. Дакэ горба мерже деспре товарэший, каре ын время шея де ей ау фост афарэ де партид, с'ау арэтат лукрэторь девотаць ши активь, апуй пе дынший се поате де принит пе ашеляш темелий, пе каре се принеск тоць шей товарэши де ынтрэ ын партид динноу. Да дакэ аша оамень ын время шея кынд ау фост ын афарэ де партид н'ау арэтат девотаря са, апуй ей, кум се веде, н'ор ши приниць, ши рекомендаций лор ниме ну ле-а да.

4. Се пропун, май департе, ындрептэрь деспре а-л штри пе шел рекомендат де шел де ыл рекомендазэ пе лукру лаунлок. Пропун пентру ашей, каре се гэсеск ын рындуриле Армией Роше Муншиторешть-Цэрэнешть, де стабилит время де 6 лунь, мотивынд аеста ку ынвоелиле осэдьите а веций Армией Роший. Еу сокот, кэ ной требуе сэ ынлэтурэм аестэ пропунере. Май ынтый, е фаше фелурите ынвоель ын вяца организациилор де партид територияле ши шелор дин армие, ше-й неплэкут. Ын а дойля, рекомендаций пот сэ дэе товарэший, каре ыл штиу пе лукру лаунлок ну нумай ла аестэ ынтреприндере, ын аист ашеззмынт, дар ши каре л-ау штиут пе лукру лаунлок пэнла аеста, ши ну се каде де требуит дела шей, де дэу рекомендаций, сэ шие нумайдекыт де фацэ ын время приниций. Ынсфыршит организация де партид поате сэ се адресезе ку ынтребаре деспре товарэш, каре вра сэ ынтре ын партид, — дакэ а ши аеста де требуинцэ, кынд н'а ажунже де ашей, де дэу рекомендаций, пе лок — ын ашеле организаций, унде ел а лукрат май ынаинте орь кытре ашей товарэшь, каре пот сэ-л рекомендезе, штиинду-л пе лукру лаунлок де май ынаинте.

5. Ый дат ун шыр де пропунерь деспре а да дрептурь де принире ын партид адунэрилор де партид де цех ын организацииле марь де партид, каре ау ну май пуцунтел де 500 члень де партид, околинд адунаря деобште де партид. Ыс дате деасэменя пропунерь де а да дрепт де приниря ын партид тутурор организациилор де партид де цех, околинд адунэриле деобште а организацией примаре де партид.

Еу сокот, кэ ной аишь требуе сэ приним о урмэтоаре пропунере: ын организацииле де партид марь а заводаделор, каре ау май мулт де 500 орь 700 члень де партид (деспре аеста требуе де стьимбат ку пэрериле ла с'езд) де а да дрепт де а организа ну бюроу организацей примаре, да а комитетулуй де завод.

Уний товарэшь пропуне де организат ла аесте ынтреприндерь комитете районале де продушере. Ние ни се паре, аеста ну-й дрепт, фииндкэ атунш ла ной ор ши доуэ фелурите тыпурь де комитете районале — комитете районале територияле ши комитете районале де продушере. Ын аша организаций де партид де заводурь, унде сынт май мулт де 500 орь 700 члень де партид, ый де требуинцэ де организат комитете де партид де завод ка организациилор де партид де цех ынтр'аша ынтреприндерь марь де дат дрептурь де статут.

Ше се атырнэ де пропунериле де а да дрептурь де принире ын партид тутурор организациилор де партид, адика деспре рэспындиря дрептурилор де статут пе тоате организацииле примаре де цех, апуй аесте пропунерь требуе де ынлэтурат, фииндкэ еле мэрг пе линия никшурэрий ынсэмнэтэций организацией деобште а заводулуй. Да а ноастрэ крепосте есте, май ынтый де тоате, заводу ши ар ши ну дрепт сэ дизмэшкэшим организация де партид деобште а заводулуй, луынд ставкэ пе цех. Ну се поате де никшурат ролю де диштептаре а организацией де партид деобште а заводулуй ши ынсэмнэтатя адунэрий де партид деобште а заводулуй ын лукру приниций ын партид.

6. Ыс дате ун шыр де пропунерь деспре креаря фелурителор секций ной ын организацииле де партид. Тезисуриле Комитетулуй Централ, кум се штие, ыс ындрептате ла ашея, ка де никшурат нумэру секциилор, ла аеста секциile темейнише ор ши Кырмуиря кадрелор ши Кырмуиря пропагандей ши агитацией а Комитетулуй Централ ши секций кореспунзэтоаре пе локурь. Да товарэший мэрг ындэрэпт, ла ынмулциря нумэрулуй секциилор, пропун де организат секций ной, кум секция де пэзыря сэнэтэций, секция ништкэрий стахановисте ш. а. (Рысете).

Аястэ пропунере требуе де ынлэтурат. Нумай деспре о секцие, дупэ пэреря ме ынтребаря поате сэ шие де дискусие: еу ам ын ведере ынтребаря деспре организаря секциилор де апэраре, каре требуе де прежудекат ла с'езд.

7. Пропун де лэржит пункту деспре активириле де партид деасэменя ши пе организациile сэтешть. Еу гындеск, кэ аястэ ынтребаре с'езду требуе с'о прежудеше, фииндкэ аишь сынт пэрерь ши пентру аеста ши ымпотрива ла яста.

Ше пэрерь сынт пентру аеста? Еле сынт ын ашея, кэ ын районе де сэтешть, май ку самэ ын шеле марь, ну ынтотдеауна ый де требуинцэ де стрынс нумай адунэрие комуништилор а районулуй ынтрег, кэ требуе де тьемат ши активириле де партид дупэ тылда орашелор пентру прежудекаря ынтребэрилор кургэтоаре а политиший партидулуй. Ше се атырнэ де пэрериле ымпотрива ла аеста, апуй еле реесэ дин ашея, кэ ын шел май мулте районе сэтешть се поате ын тоате ынтымплэриле требуиншьоасе де тьемат адунэриле деобште а организацией. Се штие, кэ адунэриле деобште ау о ынсэмнэтате колосалэ диштептэтоаре ши организационалэ. Уний товарэшь се фереск, ка активириле сэ ну ынлокуяскэ кумвай ролю адунэрилор де партид деобште, ка сэ ну адуне активириле таре дес. Ынтребаря, кум ведець, ый де требуинцэ де прежудекат ла с'езд.

8. Пропун де ынтродус ын тоате комитетеле де области, комитетеле орэшенешть, дерынд ку бюро, секретариате. Аястэ пропунере деасэменя аре требуинцэ де а ши прежудекатэ ла с'езд. Сынт мотиве ши пентру аеста ши ымпотрива ла аеста. Мотиveле пентру аеста спун деспре ашея, кэ кынд кондушерий ый требуе де дизлегат о мулциме маре де ынтребэрь организационале, есте требуинцэ ын аша орган адэугэтор, ка секретариату. Ну пентру фиекаре ынтребаре, спун, требуе де тьемат бюро. Аеста, де о камдатэ, о пропунере таре лакомэ, пропунере ын практикэ де требуинцэ. Дар дин алтэ парте есте ынгрозыре, озре н'а адуше организаря секретариателор ла никшураря ролюлуй бюроулуй, ла никшураря ролюлуй кондушерий колективе?! Оаре н'а адуше е ла о мутаре анумитэ а центрулуй кондушерий дела бюро ла о колегие май ынгустэ, — ла секретариат. Еу гындеск, кэ аястэ ынтребаре деасэменя требуе де прежудекат ла с'езд.

9. Пропун де никшурат стажу пентру лукрэторий де партид де кондушере, да уний пропун ындеобште ну де легат ку орькаре стаж алежеря товарэшилор ла посturиле кондукэтоаре де партид. Еу гындеск, кэ аястэ пропунере ну-й дряптэ, деатыта кэ стажу се требуеште ну нумай ка ун критерий формал, да ши ка адевэрэнца деспре ашея, кэ есте де фацэ практика анумитэ а лукрулуй де партид. Ной ну требуе сэ уйтэм ындрумэриле товарэшулуй Сталин деспре требуинца унирий практиший а членилор де партид шелор тинерь ку шей бэтрынь. Деатыта пропунеря деспре стьимбаря анумителор пункте а статутулуй деспре стаж пентру лукрэторий де партид кондукэторь, датэ де тезисуриле Комитетулуй Централ, дестул гарантязэ ынаинтаря кадрелор тинере, ши де мэрс май департе ын партя никшурэрий де май департе а стажулуй ый нетребуиншьос.

10. Пропун де дат дрептурь де контроль ячейшелор советише тот аша, кум ши шелор продукэтоаре. Еу гындеск, кэ аястэ пропунере ну-й приелинкэ, фииндкэ е реесэ дин уйтаря ынвоелилор специфише а лукрулуй ячейшелор советише.

Ла ше адуше аястэ уйтаре а ынвоелилор специфише а лукрулуй ячейшелор советише, аратэ практика лукрулуй а организациилор де партид а Комисариатулуй Нородулуй де Агрикультурэ а Униуний РСС ши Комисариатулуй Нородулуй де Совхозурь а Униуний РСС.

Аесте организаций де партид ау стат пе каля контролюлуй лукрулуй де кондушере а Наркомателор ши де факт фаше ын Наркомате а дойля центр, каре се лега ку периферия, ый да ей директиве ш. а. м. д. Ши ынтр'адевэр уйтац-вэ мэкар ла ашеле ынтребэрь, пе каре ле прежудекэ аесте организаций де партид. Организация де партид а Комисариатулуй Нородулуй де Агрикультурэ а прежудекат ынтребэриле деспре мэрсу сэмэнатулуй ын Униуня РСС! (Рысете). Аеста ый комик! Паркэ е поате де аишь сэ штие, ше се фаше ундевай ла Кубань, ын Азия Нижлошие пе ынтребаря сэмэнатулуй, — ши дэ «директиве». Прежудекэ ынтребэрь деспре прегэтиря кытре кампания де стрынс, деспре ындеструларя СМТ ку материале арэтоаре, деспре финансаря нормалэ а СМТ ши алтеле ш. а. м. д., адика ыншяркэ сэ дублезе ши сэ ынлокуяскэ Наркомату. Дин аист лукру шева бун н'а еши.

Организация де партид а Комисариатулуй Нородулуй де Совхозурь а прежудекат ынтребэрь деспре мэрсу стрынсулуй фынулуй ын колхозуриле Рэсэритулуй. (Рысете). Ше поате е пе аястэ ынтребаре сэ спуе? Е ыншяркэ деасэменя сэ дэе «директиве».

Ынлок де ашея, кэ сэ организезе лупта пентру пэстраря дисциплиний де партид ши де стат, пентру контроларя кореспунзэтоаре а ымплиниря директивелор а гувернулуй, пентру старя апаратулуй, пентру калитатя политикэ ши де лукру а лукрэторилор луй, сигнализаря деспре неажунсуриле ын лукру апаратулуй а Наркоматулуй—ын лукра аяста оамений ыншяркэ сэ ынлокуяскэ кондушерия Наркоматулуй, сэ кондукэ ку переферия.

Ной аишь авем де афашере ку практика рэ, пе каре ну се поате де лэудат. Аеста есте тылда аместикэрий ынцэлесурилор элементаре деспре задэчиле ячейшелор советише. Аеста-й пародие пе кондушере, ыншяркаре де а организа Наркомат ын Наркомат.

Специфика активитэций ячейшилор советише есте ын ашея, кэ еле ну пот сэ ее асупра лор функцииле де контроларя лукрулуй ашеззмынтулуй советик ын адевэр, — пентру аеста сынт инстанций де партид ши советише май де сус.

Дар аеста ну ынсамнэ, кэ организациile примаре де партид а ашеззмынтурилор советише н'ау путинцэ а ынрыуры асупра лукрулуй. Ындэрэпт, ролю организациилор де партид советише ый осэдьит де важник. Дакэ организация де партид а ашеззмынтулуй ла време аратэ неорындуелиле ын лукру ашеззмынтулуй — кум, де тылдэ, стэ лукру ку диэлегэря жалобелор ши шererилор трудиторилор, ку приниря визитаторилор (да ынтребэриле естя ау о ынсэмнэтате таре аскуцытэ ын лукру ашеззмынтурилор советише), ку дисциплина де мункэ, ку лукру апаратулуй ш. а. м. д., — дакэ ячейка советикэ сигнализазэ деспре неажунсуриле естя ын Комитету Централ а ПК(б) дин тоатэ Униуня ши кондушерий Наркоматулуй, апуй ку аеста сынгур с ынфиинцазэ лукру май важник де ымбунэтэциря апаратулуй де стат

11. Пропун а да вое де а организа бюро ын организациile примаре де партид ши ын организациile де цех де партид ку нумэ де члень 10—7 оамень.

7 оамень алег бюроу дин 3 оамень! Аеста ар ынсэмна а ынлокуи адунаря деобште а организацией де партид ку адунаря бюроулуй, ше ну-й дрепт.

Аша-с пропунериле ши адэугэриле шеля, каре ау о атырнаре нежлошитэ кытре статут, дар, дупэ пэреря ме, ну-с де принит.

Ой треше ла пропунериле шеля, каре, дупэ пэреря ме, сынт приельнише.

1. Ун рынд де товарэшь аратэ ла требуинца де а прелукра ынтродушеря ла статуту ПК(б) дин тоатэ Униуня ын кореспундере ку ымпрежураря, каре с'а стьимбат ын царэ.

Еу гындеск, кэ пропунеря яста ый дряптэ ши пе дынса требуе де принит.

2. Ын время дискусией а авут лок о стьимбаре ку пэрериле пестe самэ ынжнораторэ ымпрежуру ынтребэрий деспре групеле де симпатизаць. Жудекынд дупэ пэрериле май рэспындите, групеле де симпатизаць требуе де анулат.

Товарэший аратэ, кэ ын ынвоелиле крештерий марь а активулуй фэрэ партид ымпрежуру партидулуй, ын ынвоелиле реынноирий приниций ын партид групеле де симпатизаць ау пэрэсыт деаму де а жука ролю сэу. Приниря ын партид мерже ын темей ын афарэ де групеле де симпатизаць. Деспре аеста спуне, де тьилдэ, фактуша, кэ ын нумэру шелор ной приниць ын кандидаць ын шей дой ань дела урмэ нумай 21 процент алкэтуеск симпатизаций.

Сынтем ной дэторь сэ луэм ын самэ аист опыт практик? Еу сокот, кэ сынтем дэторь.

Ымпрежуру партидулуй есте ун нумэр маре де организаций, каре лягэ партиду ку маселе. Еу ам ын ведере аша организацие, ка союзуриле професионале, каре требуе ын результату лукрулуй сэу де диштептаря членилор сэй сэ рыдише нивелу членилор союзулуй професионал пэнла нивелу ынцэлежерий задэчилор авангардулуй комунист, адика пэнла нивелу партидитэций ши сэ-й гэтяскэ пе шей май бунь а ей оамень пентру а ынтра ын партид.

Союзуриле ноастре професионале, ку пэрере де рэу, ну ынтр'о мэсурэ дестулэ ышь пун ыннаинтя лор задача яста, да, ынтре алтеле, задача неинжлошитэ а комуништилор, каре лукрязэ ын союзуриле професионале, есте ын ашея, ка сэ петряжэ лукру диштептэтор ын организациile професионале, ку аша сокотялэ, ка ын результату лукрулуй иста пэтура де деасупра, активу союзуриле сэ-л адукэ пэнла нивелу партидитэций. Ла ной есте о системэ де мулте рамурь де фелурите организаций обштешть — совете, комсомолу, кооперация, ОСОавиахим ш. а. м. д., ымпрежуру кэрора есте ун актив маре фэрэ де партид, дин каре ной путем сэ алежем пе шей май бунь оамень пентру а-й прини ын партид.

Дин аист пункт де ведере групеле де симпатизаць ынгустязэ путинциле де прегэтире а шелор май бунь оамень а класулуй муншитореск, цэрэнимий колхозниче ши а интелигенцией де а ынтра ын партид.

Еу сокот, кэ-й май дьине де принит пе оамений прегэтиць, май бунь, май де фрунте ну ын групеле де симпатизаць, да дрепт ын кандидаций партидулуй. (Аплодисменте, гласурь: дрепт).

3. Пропун де публикат ын пресэ готэрыриле деспре рестабилиря шелор недрепт даць афарэ дин партид.

Аястэ адэугаре ый дряптэ ши поате сэ шие принитэ.

4. Пропун а скоате дин статут пункту деспре Комисия Контролюлуй Советик ын легэтурэ ку ашея, кэ пропунеря деспре стьимбаря характерулуй лукрулуй Комисией Контролюлуй Советик ши кэ Регуламенту деспре Комисия Контролюлуй Советик требуе сэ ынтэрит ын рындуяла советикэ.

Ку гындеск, кэ аястэ пропунере ый дряптэ, фииндкэ стьимбэриле конституционале ын структура органелор ноастре лежислативе ши ымплинитоаре а путерий советише, фэрэ ындоялэ, требуеск ынтродушеря кореспунзэтоаре ын партя Комисией Контролюлуй Советик.

5. Май департе, май есте ынкэ адэугаре ла статут, пе каре требуе де принит. Пропун а фаше нотице ын статут, кэ ын партид се принеск товарэшь, каре ау ажунс ла врыста де 18 ань. (Аплодисменте).

6. Сынт дате адэугэрь таре ынсэмнате, каре нумэрэ де требуиншьос а детермина май пунктуал ын статут ун шыр де ынтребэрь, каре се атырнэ де комсомол. Ла ной ын статут ынтребэриле деспре комсомол ну-с оглиндите дестул. Ын статут сынт трий пункте деспре комсомол. Шел ынтый есте деспре ашея, кэ тинеримя дела врыста пэнла 20 ань се принеште нумай прин комсомол. Пункту а дойля спуне деспре ашея, кэ рекомендация комитетулуй районал а комсомолулуй се потрижеште ку доуэ рекомендаций а членилор партидулуй ши а трия пункт—деспре алкэтуиря групелор де партид-комсомолисте околo, унде ну-с организаций примаре де партид.

Аесте регуламенте де статут, каре детерминэ атырнэриле ынтре партид ши комсомол, аму деаму ну-с ындестул. Ния ынь паре, кэ требуе де ынтродус пентру прежудекаря с'ездулуй доуэ аша пропунерь:

Ынтыя: комсомолиштий, каре ау ынтрат ын партид ши каре ну сынт ын алкэтуинца «де командуире» а комсомолулуй, — еу ам ын ведере пе комсомолиштий де рынд, — ну-с дэторь сэ шие ын доуэ организаций—де партид ши комсомолистэ. А ши май дрепт, дакэ ей, комсомолиштий ишть, каре ну дук дупэ порунка партидулуй лукру рэспунзэтор ын органеле кондукэтоаре а комсомолулуй, сэ шие нумай ын организация де партид. (Аплодисменте).

(Сфыршит пе пажина 3).

С'ЕЗДУ XVIII А ПАРТИДУЛУЙ КОМУНИСТ (а большевишилор) ДИН ТОАТЭ УНИУНЯ

СФЫРШИТУ ДОКЛАДУЛУЙ тов. ЖДАНОВ

Практика-й аша (ши практика ну-й пре дряптэ) кэ ла ной ын члений партидулуй дин комсомол ыншеп а-й прини дела врыста де 25—26 ань, адика ын темей пересосшь. Ши аму слуи ын комсомол де-одатэ й-ом алеже ын партид пе пересосшь, да пе урмэ ной не-ом апука де кадреле май тинере. Адэугаря ла статут деспре ашея, кэ ын партид пот сэ се примяскэ оамений тинерь дела врыста де 18 ань а аве о ынсэмнэтате маре пентру ынтэриря лукрулуй де диштептаре ын комсомол. Шей ын врыста де 20 ань се гэсеск ла ной ынтр'о старе гре, пентру кэ пе дыншь ый «цын» ын комсомол ши ну се грэдьеск а-й рекомэнда ын партид, да ынтре алтеле ей сынт оамень ын флоаря сылий, сэнэтэций, зу тоате дрептуриле шетэцэнешть. Еу гындеск, кэ н'ар ши де фолос де оприт оамений иштя кыте 5—6 ань де присос ын комсомол, ынгрелинду-ле приниря ын партид.

Пентру комсомолиштий, каре ну дук лукру кондукэтор ын комсомол ши каре ынтрэ ын партид, требуе де дат вое ка сэ шие нумай ынтр'о организацие ши ануме ын организация де партид. Атунчь школа де лукру ши диштептэтор ши организационал ей ор треше-о педеплин ын партид. Деше ле требуе сэ се супуе ла доуэ комитете районале, ла доуэ организаций примаре? Деше ей требуе сэ се гындяскэ ла ашея, ын каре кружок сэ се дукэ—ын шел комсомолист орь ын шел де партид? Ния ынь паре, требуе де детерминат лэмурит старя комсомолиштилор-партийцылор. Ту а-й трекут ын комсомол школа прегэтиторе де диштептаре, ту ешть достойник аму де а ши ын партид ши пе тине те-ау принит ын рындуриле луй. Врэсэзыкэ ту ши лукрез ын организация луй. Ния ынь паре, кэ аяста а ынтродуше лэмурире ын старя комуништилор де врыста комсомолистэ ши тотодатэ а рыдика тот лукру комсомолуй де диштептаре, де прегэтиря шелор май бунь оамень ын партид. **(Аплодисменте).**

А дойля. Ния ынь паре, кэ а венит деасэменя время де а ынтэри ролю комсомолулуй ын зыдиря ноастрэ де стат ши господэряскэ ши а оглинди аяста ын статуту партидулуй.

Товарэшь, комсомолу, одатэ ку тоатэ ынсэмнэтатя луй колосалэ, одатэ ку тот ажутору луй колосал, каре ел а-л дэ партидулуй стрэдэнуеште ку ун неажунс, ла каре требуе дат о бэгаре де самэ ши комсомолулуй ши организациилор ноастре де партид,—аяста-й тэртэшия ну дестулэ а комсомолуй ын вяца де стат, луяря пестe самэ маре ку ынтребэриле динунтру комсомолуй.

Ной требуе сэ не уйтэм аму ла лукру дин алтэ парте: дакэ де грэит деспре лукру де агитацие-пропагандэ а комсомолуй, апуй дупэ готэряря дела урмэ а Комитетулуй Централ а ПК(б) дин тоатэ Униуня се веде дьине, кэ лукру иста ынтр'о мэсурэ ынсэмнатэ аре сэ се петрякэ де кытре партид. Ной требуе ку тоате мэсуриле сэ-й ажутэм комсомолуй ын партя яста ши ку кадре ши ку практикэ. Аминтерля ши нишь ну-й де ынтьипуит.

Лукру динунтру комсомолуй есте ун лукру важник. Дар ын нуме ла ше ел требуе сэ се лукэ? Паркэ ел ну поате сэ шие ка самоцель. Еу гындеск, кэ тот лукру комсомолист требуе сэ шие ынторс готэрытор спре прегэтиря комсомолиштилор пентру лукру актив де стат ши де партид ла реализация задэчий шелей май важнише а комсомолуй, каре ый легатэ ку ролю луй де ажутэтор а партидулуй.

Да ше ынсэмнэ аяста ла лукру практик? Ла практикэ аяста ынсэмнэ, кэ, де тындэ, унде ну-й организацие примарэ де партид, да есте организация примарэ комсомолистэ, е требуе сэ ее асупра са ролю петрекэторулуй актив а директивелор партидулуй. Деше е ну поате сэ ее парте ын прежудекаря ши ын диелегаря ынтребэрилор господэрешть? Ом зыше, ну-й орындуялэ ын кырмуиря колхозулуй, се петреше рэу сэмэнату, ый организатэ рэу дисциплина де мункэ,—деше ынтребэриле естя ну поате сэ ле прежудише организация комсомолистэ? Деше организация комсомолистэ ну поате сэ прежудише ынтребаря деспре лукру рэу а кырмуиря колхозулуй ши сэ организезе аша лукру, ка сэ стьимбе кырмуиря рэ ку кырмуире бунэ? Деше организация комсомолистэ ну поате сэ прежудише ынтребаря деспре орындуелиле рэле ын совету сэтеск? Деше е ну поате сэ ее асупра са, дупэ порунка комитетулуй районал де партид, петрешеря порунчилор де партид директивелор, пе каре аму н'аре шине ле ымплини, нумай деатыта, кэ ну-й организацие примарэ де партид? Еу гындеск, кэ организация комсомолистэ поате ши требуе сэ факэ аяста. Организацииле комсомолисте требуе сэ айбэ дрепту де инициативэ де а пуне ынаинтя организациилор де партид ши нишь де лукру де стат ши господэреск, ынтребэрь деспре ымбунэтэциря лукрулуй господэреск ла ынтреприндере орь ын колхоз, деспре нишкаря стахановиштэ, деспре старя баней, деспре старя спэлэторией, деспре орындуелиле рэле ын нишкаря пе улицэ, деспре хулигание ын школэ ш. а. м. д.,—еу н'ой репета тоате ынтребэриле марь ши нишь а зыдирий ноастре советняе, господэрешть. Мулт оаре се окупэ аму ку аяста организацииле ноастре комсомолисте? Ынтэреск, кэ пуцунтел. Дакэ организацииле комсомолисте с'ор апука де аша ынтребэрь ши ор прежудека ну нумай ынтребэриле лукрулуй динунтру комсомолуй, ну нумай сэ се окупе ку лукру сэу ынгуст, апуй ку аяста ей ор еши ла каля ларгэ де пэргэшие май активэ ын тоатэ зыдиря ноастрэ социалистэ.

Крештеря кадрелор а деятелилор виторь де партид ши де стат ынсэмнат с'а грэдьи. Комсомолиштий ор прини о школэ адевэратэ де диштептаре. **(Аплодисменте).**

Реешинд дин аяста, еу сокот, кэ ну требуе де принит пропунериле деспре ликвидаря пруделор де партид комсомолисте, пропунерале, каре реесэ дин ашея, кэ групеле естя, адика, ну се ындрептэцеск пе сине. Еле ну се ындрептэцеск пе сине аму деатыта, кэ еле ну штиу ку ше сэ се ынделетнишаскэ. Дакэ ной ом ынтродуше ын лукру групелор де партид комсомолисте ун концынут ноу, дакэ, де тындэ, комуништий сатулуй, дакэ ей ну-с ын деажунс, ка де организат организация де партид, ши комсомолиштий, с'ар адуна лаунлок ши ор прежудека ынтребаря, кум де ымбунэтэцит лукру ын колхоз, кум де ымбунэтэцит лукру культурал-политик, с'ор пуне ла кале деспре линия деобште де пуртаре ын ынтребэриле май важнише а лукрулуй политик, господэреск, культурал ла сат,—апуй аша групе де партид комсомолисте требуе де пэстрат, да ну де ликвидат. **(О избукнире де аплодисменте).**

7. Урмэтоаре пропунере есте ын ашея, ка де ну луат билету де партид ла шел дат афарэ дин партид пэнла ынтэриря дэрий афарэ де кытре комитету де областе. Аястэ пропунере ый дряптэ ши пе дыпса требуе де принит.

8. А фост пропунере, ка пленумуриле комитетелор орэшенешть ши комитетелор районале де адунат ну май рар декыт одатэ ынтр'о лунэ ши жумэтате. Ши аястэ пропунере се поате де принит.

9. Пропуне ын стьимбу парагрэфулуй кореспунзэтор а статутулуй де дат вое а организа групе де партид ши ын организацииле шеле де партид, унде ну-с о сутэ де комуништь. Дупэ кум штиць, дупэ статут групеле де партид се организазэ нумай аколо, унде сынт о сутэ ши май мулць комуништь. Еу гындеск, кэ пропунеря яста деасэменя се поате де принит.

10. А фост пропусэ ынкэ о стьимбаре а статутулуй, каре есте ын ашея, ка ын время принирий ын партид ну де шерут ла шел де ынтрэ ын партид характеристише а организациилор обштешть. Ния ынь паре, кэ пропунеря яста се поате де принит. Пентру а ынтра ын партид сынт ку тоту дестул рекомендацииле товарэшилор де партид.

Аша-с ашеле пропунерь ши адэугэрь ла статут, пе каре се поате де принит.

Товарэшь, дискусия пе ынтребэриле де статут а адус партидулуй ун фолос маре. Е а арэтат крештеря рэспундерий членилор партидулуй пентру соарта партидулуй, крештеря грижей фиекэруй комунист деспре мама са партид. Дискусия а арэтат крештеря колосалэ а унирий идейнише а членилор партидулуй ностру.

Дупэ мэрима са дискусия а фост о ивире ку тоту немайвэзутэ ын вяца партидулуй ностру. Е а арэтат, кэ партиду мерже ын тот буну спре активизация деплинэ а рындурилор сале, каре ынсамнэ ун размах немайвэзут ынкэ а активитэций партидулуй.

Униуня РСС а ынтрат ын периоду ноу де дисфэшураре,—ын периоду мынтуирий зыдирий социализмулуй ши трешерий трептате дела социализм ла комунизм.

Пе этапу иста ноу а лукрулуй ностру историк лумеск с'а рыдика ынкэ май сус ролю ши ынсэмнэтатя партидулуй ностру.

Ынаинтя партидулуй стэу перспективе ной грандиоазе ши стрэлушите, стэу задэчь ной, марь, сложнише. Пентру а дизлега задэчиле естя ши а ымплини ролю сэу де лупташь де фрунте пентру зыдиря обштей комунисте, партиду ностру требуе неостенит сэ-шь аскуте арма са организационалэ. Статуту партидулуй, принит де кытре с'езду ностру, а ши статуту партидулуй социализмулуй, каре з бируит, статуту, каре ынармязэ члений партидулуй пентру ымплиниря ку спор а задэчий трешерий трептате ла комунизм. **(Аплодисменте фуртуноасе).**

Ынармат ку теория де фрунте, ынармат ку шей май де фрунте политикэ, ку организаря ши идеологие класулуй шелуй май де фрунте, унинд ымпрежуру сэу пе мареле нород советик де мулте милиоане, партиду ностру мерже ын луптэ пентру трешеря трептатэ ла комунизм. **(Аплодисменте фуртуноасе.)**

Ну нумай одатэ сылиле капитализмулуй, каре путрэзеште се ыншерка ши с'ор ыншерка сэ опрякэ маршу ностру бируитор.

Ной штим, кэ ынаинте ор ши греутэць. Ной ынфэлежем сложнишия задэчилор пусе ынаинтя ноастрэ. Дар ной штим ши нижлоашеле ши ынвоелиле пентру бируинца ноастрэ. пэнла капэт.

Товарэшу Сталин ынкэ ла с'езду XVI а партидулуй а спус, кэ партиду ностру ый де небируит, дакэ ел ну се теме де греутэць ши штие, ынкотр'о де дус лукру. Аша партид де небируит ши есте мареле ностру партид большевик. **(Аплодисменте фуртуноасе а залулуй ынтрег, тоць се скоалэ).**

Товарэшь, ной лупташий армией а мареле стратежь пролетарь, а армией луй Ленин—Сталин, унице ымпрежуру Комитетулуй Централ Ленинист . Сталинист, ымпрежуру ынвэцэторулуй ши вождюлуй сэу товарэшулуй Сталин ом душе знамя са слэвитэ большевикэ спре бируинца деплинэ а комунизмулуй. **(Аплодисменте фуртуноасе а залулуй ынтрег).**

Трэяскэ мареле ностру партид!

Трэяскэ гению, гриерий, инима партидулуй большевик, а тот нородулуй советик, а тоатей эменирь прогресиве де фрунте—а ностру Сталин! **(Аплодисменте фуртуноасе мулт неынштетате, каре трек ын овацие, тоць се скоалэ, стригэте: «ура»).**

С'езду XVIII а партидулуй комунист (а большевишилор) дин тоатэ Униуня.

Пе фото: О групэ де делегаць а с'еэдулуй ын палацу Маре а Кремлюлуй ын ынтрерунеря шединций. Дин стынга спре дряпта: ынлокуитору Комисарулуй Нородулуй де Апэраре командарму де рынгу I Г. И. Кулик, Комисару Нородулуй де ынармаре а Униуний РСС Б. Л. Ванников, командарму де рангу II И. С. Конев, Комисару Нородулуй а индустрией де пеште а Униуний РСС П. С. Жемчужина, Комисару Нородулуй а индустрией де авиацие а Униуний РСС М. М. Каганович, Комисару де бригадэ И. П. Надежин, секретарю комитетулуй де областе а ПК(б) дин тоатэ Униуня дин Мурманск М. И. Старостин ши Комисару Нородулуй а Флотулуй Мидитар-Маритим М. П. Фриновский.

Фото де Ф. Кислов (Фотохроника ТАСС).

ПЛАНУ А ТРИЙЛЯ ДЕ ШИНШЬ АНЬ ДЕ ДИСФЭШУРАРЯ ГОСПОДЭРИЕЙ НОРОДНИШЕ А УНИУНИЙ РСС (аний 1938—1942)

РЕЗОЛЮЦИЯ С'ЕЗДУЛУЙ XVIII А ПК(б) ДИН ТОАТЭ УНИУНЯ ПЕ ДОКЛАДУ тов. МОЛОТОВ

(ПРИНИТЭ ЫН УНАНИМИТАТЕ)

I. Тоталуриле пятилетший а доуа ши задэчиле темейнише а планулуй а трийля де шиншь ань

1. Ын результату ымплинирий ку спор а планулуй а дойля де шиншь ань (аний 1933—1937) ын Униуня РСС ый дизлегатэ **задача темейника историка** а пятилетший а доуа—ку тоту ыс ликвидате тоате класуриле експлоататоаре, деплин ыс нимишите пришиниле, каре наск експлоатация омулуй де кытре ом ши ымпэрциря обштей ын експлоататорь ши експлоатаць. Ый дизлегатэ задача шей май гре а революцией социалисте: ый мынтуитэ колективизация господэрией сэтешть, строю колхозник педеплин с'а ынтэрит. Ын цара ноастрэ „ый ынфэптуитэ ын темей фаза ынтый а комунизмулуй — социализму". **(Сталин).** Бируинца социализмулуй лежислатив ый ынтэритэ ын Конституция ноуэ а Униуний РСС.

Проприетатя социалистэ — де стат ши кооперативэ - колхозникэ пе фондуриле де продушере, пе нижлоашеле де продушере ши зыдирий де продушере, ла сфыршиту пятилетший а доуа алкэтуе 98,7 проценте а тутурор фондурилор де продушере ын цара ноастрэ. Система социалистэ де продушере а ыншепут недиспэрцит а домни ын тоатэ господэрия нородникэ а Униуний РСС: пе продукция тоталэ а индустрией алкэтуе—99,8 проценте, пе продукция тоталэ а господэрией сэтешть, ын ашел нумэр ши господэрия персоналэ ажутэтоаре а колхознишилор, — 98,6 проценте, пе товарооборот — 100 проценте.

Ын кореспундере ку реконституря социалистэ каре а авут лок а экономишей цэрий, с'а стьимбат ши структура де клас а обштей советише. Муншиторий ши службаший окупаць ын господэрия социалистэ а Униуний РСС алкэтуе ын ану 1937 ын алкэтуинца тоатей локуиторимь а цэрий — 34,7 проценте; цэрэнимя колхозникэ, ымпреунэ ку кустарий кооперацъ,— 55,5 проценте; армия, шей де се ынвацэ, пенсионерий ши алций— 4,2 проценте. Ын аша фел, деаму атунчь 94,4 проценте де локуиторимь а цэрий а фост окупатэ ын господэрия социалистэ орь легатэ стрынс ку дынса. Шеялантэ парте де локуиторимь: цэраний индивидуаль, кустарий ши мештешугарий некооперацъ алкэтуе нумай 5,6 проценте де локуиторимь. Дин время шея аястэ парте де локуиторимь ынкэ май таре с'а никшурат.

Обштя социалистэ ын Униуня РСС се алкэтуеште аму дин доуэ класурь приетеноасе уну алтуя— дин муншиторь ши цэрань, готареле ынтре каре, ши деасэменя ынтре аесте класурь ши интелигенцие, се штерг, ку ыншету пэрэсэск а фиинца. Трудиторий Униуний РСС ын маса май маре сынт трудиторий активь ши конштиенць а обштей социалисте фэрэ класурь, а комунизмулуй. Бируинца социализмулуй ын Униуня РСС а гарантат униря моралэ ши политикэ а нородулуй немайвэзутэ никэюрь ынаинте, униря моралэ политикэ а трудиторилор суб знамя ши кондушеря партидулуй комунист ши путерий советише, способникэ ну нумай сэ мынтуе ку рэмэшициле класелер душмэноасе ши ку ынрыурыриле лор стрэине, ши сэ дэе рэспинжере ла орьшише ыншеркарь душмэноасе де динафарэ, да ши есте гарантия шей май бунэ де крештере ши ынфлориря де май департе а патрией ноастре, гарантия бируинций комунизмулуй ын цара ноастрэ.

2. **Задача господэряскэ** главникэ ши готэрытоаре а пятилетший а доуа—мынтуиря реконструкцией технише а господэрией нороднише а Униуний РСС—ын темей ый ымплинитэ.

Дин рэдэшинэ с'а ынноит апарату де продушеря-техник а цэрий. Пеste 80 проценте а тоатей продукцие индустриалэ ый принитэ ын ану 1937 дела ынтреприндерь ной, зидите орь педеплин реконструите ын пятилетшиле ынтый ши а доуа; апроапе 90 проценте а тутурор тракторилор ши комбайнелор, каре лукрязэ ын господэрия сэтяскэ ыс продусе де индустрия советикэ ын пятилетка а доуа. Зэдэниле пятилетший а доуа ын партя индустрией ши транспортулуй ыс ымплините ынаинте де време. Пятилетка а доуа ый ымплинитэ де кытре индустрие пэнла 1 апрель ану 1937, адика ын 4 ань ши 3 лунь, ла аяста ши ын пятилетка а доуа осэдьит де рэпеде креште индустрия гре. Пятилетка а доуа пе транспортэриле фэкуте де трапспорту друмулуй де шер ый супраымплинитэ ын 4 ань. Ыс супраымплините деасэменя зэдэниле шеле май важнише а пятилетший а доуа пе продукция господэрией сэтешть: пе грэунцэ, пе бумбак.

Потрижит ку ану 1932 — ку ану дела урмэ а пятилетший ынтый — продукция индустрией а крескут ын ану 1937 ку 120,6 проценте ынлок де задания ын плану а дойля де шиншь ань 114 проценте де крештере адэугэтоаре. Темпуриле нижлошие ануал, де крештеря адэугэтоаре а продукцией индустрией ын пятилетка а доуа алкэтуе 17,1 проценте ынлок де 16,5 проценте ынсэмнат дупэ план.

Ын тоате рамуриле господэрией нороднише а Униуний РСС ау крескут кадреле де продушере, каре ынстэпынеск ку спор ку техника ноуэ. Бируинца шей май маре а пятилетший а доуа есте креаря кадрелор нумероасе а интелигенцией советише, требуинцьоасе пентру тоате рамуриле зыдирий социалисте ши ыннаинтаря ларгэ а лукрэторилор ной де кондушере дин большевицкий ын партид ши фэрэ де партид ын тоате рамуриле господэрией нороднише.

Спорурile, кэпэтате ын рамура ынсуширий техниший ной ау принит о експримаре стрэлушитэ ын нишкаря стахановистэ. Дисфэшураря ынтрешерий социалисте ши формей ей май нанте — нишкэрий стахановисте—а адус ла рыдикаря путерникэ а продуктивитэций мунший ын индустрие ши ын алте рамурь а господэрией нороднише. Продуктивитатя мунший ын индустрие ын пятилетка а доуа с'а мэрит ку 82 проценте ынлок де 63 проценте дупэ план, да ын партя зыдирий продуктивитатя мунший ын периоду иста с'а мэрит ку 83 проценте ынлок де 75 проценте дупэ плану пятилетший а доуа. Рыдикаря нишкэрий стахановисте ши тылделе нумероасе стрэлушите а мунший социалисте-конштиенте а стахановиштилор ку арэтэторий лор нэнць де продуктивитатя мунший ау креат предпосылше пентру ынтэриря фундаменталэ а дисциплиний де мункэ ын тоате ынтреприндериле ши ашезэмынтуриле ноастре, ше есте о ынвоялэ нумай декыт требуинцьоасэ а продуктивитэций нанте де мункэ а тутурор трудиторилор ши гарантия крештерий путернише ной а комунизмулуй ын Униуня РСС.

Пентру а гаранта ымплиниря планулуй а дойля де шиншь ань, с'а требуит де организат лупта ымпотрива рэмэшицилор элементелор душмэноасе де клас, ымпотрива ынрыурырий душмэноасе де клас ын господэрия нородникэ, ын зыдиря културалэ, ын тоатэ вяца политикэ. Пентру аяста с'а требуит, май ынтый де тоате, де организат лупта пентру пэзыря ши ынтэриря проприетэций социалисте, де стат ши колхознише ымпотрива тэлгарилор ши рысытьиторилор бунулуй де стат ши колхозник, ымпотрива тутурор ши орьшише ажутэторь а душманилор де клас ши, май алес, ымпотрива трэдэторилор нородулуй ын фаца шпионилор троцкишть-бухариништь ши буржуазиньшь-националишть, див рсаць ши дэунэторь, каре с'ау ымплетит ку разведшеле стрэине, каре ау стат агенций охраншелор фашисте. Лукру лор трэдэтор а фэкут пагубэ сериоазэ ынтр'ун шыр де рамурь а господэрией нороднише а Униуний РСС. Фэрмаря банделор естя де шпионаж-дэунэтоаре а курэцит каля пентру спорурile де май департе ынкэ май путернише а господэрией социалисте ын цара ноастрэ.

3. Задача, пусэ де плану а дойля де шиншь ань **де рыдикаря нивелулуй материал культурал а трудиторилор**, ку рыдикаря нивелулуй ынтребуинцэрий нороднише де доуэ ши май мулте орь, деасэменя ый ымплинитэ.

Нумэру муншиторилор ши службашилор ын тоате рамуриле господэрией нороднише а крескут ын пятилетка а доуа ку 17,6 проценте. Зарплата нижлошие ануалэ а муншиторилор ши службашилор ын тоатэ господэрия нородникэ а крескут ын ану 1937, потрижит ку ану 1932, ку 113,5 проценте, адика май мулт, декыт де доуэ орь. Фоиду зарплатей муншиторилор ши службашилор ын локу крештерий ку 55 проценте стабилите дупэ плану пятилетший а доуа, а крескут ку 151 проценте, адика с'а мэрит де доуэ шй жумэтате орь. Тьелтуелиле де стат пе ынслужиря културалэ—де траемынт а трудиторилор орашулуй ши сатулуй (пе бюджетеле унионал, республикан ши локал) пе луна ноаре, пэзыря сэнэтэций, физкультурэ ши гарантаря социалэ, деасэменя ши тьелтуелиле пе страхуиря социалэ де стат с'а мэрит дела 8,3 милиарде рубле ын ану 1932 пэнла 30,8 милиарде рубле ый ану 1937, адика де 3,7 орь.

Афарэ де ашея, тьелтуелиле статулуй пентру ымбунэтэциря ынвоелилор де траемынт а трудиторилор ши пентру господэрия комуналэ алкэтуе ын аний пятилетший а доуа 16,3 милиарде рубле. Мулт а крескут ын аний пятилетший а доуа авуция колхознишилор. Вениту тотал а колхознишилор с'а мэрит ын 4 ань (1934—1937) май мулт, декыт де 2,7 орь, да венитуриле бэнешть, ымпэрците ынтре колхознишь пе трудозыле, с'а мэрит ын аний иштя де 4,5 орь.

Ын ану 1937 продушеря лукрурилор де ынтребуинцэря ларгэ, потрижит ку ану 1932, а крескут май мулт, декыт де доуэ орь. Пе ун рынд де продукте важнише ши лукрурь де ынтребуинцаря ларгэ ый кэпэтатэ ну нумай мэриря де доуэ орь, дар ши мэриря де 3 орь. Товарооборотy де стат-кооператив ын аний пятилетший а доуа с'а мэрит май мулт, декыт де 3 орь, да одатэ ку тыргуяла колхозникэ ел с'а рыдикат дела 47,8 милиарде рубле ын ану 1932 пэнла 143,7 милиарде рубле ын ану 1937. Неымплиниря заданией пятилетший а доуа пе никшуряря прецурилор де розницэ пе мэрфуриле де ынтребуинцаря ларгэ ый супраымплинитэ ынсэмнат ку май мулт декыт ый превэзут де пятилеткэ, ку рыдикаря мэсурилор зарплатей муншиторилор ши службашилор, ши деасэменя ку мэриря ынсэмнатэ, каре а авут лок а венитурилор бэнешть а колхозурилор ши колхознишилор.

Ын аний пятилетший а доуа ын Униуня РСС ый петрекутэ о революцие адевэрат културалэ. Нумэру шелор де се ынвацэ ын школа ыншепэтоаре ши нижлошие а крескут дела 21,3 милиоане пэнла 29,4 милиоане, ла аяста нумэру шлор де се ынвацэ ын класуриле 5—7 с'а мэрит ын доуэ орь, да нумэру шелор де се ынвацэ ын класуриле 8—10 с'а мэрит ын 15 орь. Нумэру шелор де се ынвацэ ын школиле ынналте с'а рыдикат пэнла 550 ний. С'а дисфэшурат зыдиря културалэ ши ын тоате шелеланте рамурь.

Ын тоате республишиле конфедерале а Униуний РСС ыс кэпэтате спорурь ынсэмнате ын лукру индустриализацией ши рыдикэрий нивелулуй материал-културал а локуиторимий, ын креаря кадрелор национале большевише, ын рыдикаря тоатей культурий национале, социалисте дупэ конциунут. Май алес марь ау фост темпуриле рыдикэрий материале ши културале ла нороаделе Рэсэритулуй советик.

4. Пе база ымплиниря бируитоаре а планулуй а дойля де шиншь ань ши спорурилор кэпэтате а социализмулуй, Униуня РСС а ынтрат ын пятилетка а трия ын периоду ноу де дисфэшураре, ын периоду **мынтуирий зыдирий обштей социалисте фэрэ де класурь ши трешерий трептате дела социализм ла комунизм,** кынд ынсэмнэтате готэрытоаре капэтэ лукру диштептэрий комунисте а трудиторилор, бируинца пе рэмэшициле капитализмулуй ын конштиенца оаменилор—зыдиторилор комунизмулуй.

Ну се поате, дар, де никшурат греутэциле дизлегэрий задэчий есте гигантише, осэдьит ын ынвоелиле ынконжурэрий душмэноасе капиталисте. Ку атыт май мулт, кэ некэтынд ла ымплиниря ку спор а пятилетшелор ынтыя ши а доуа, некэтынд ла темпуриле де рекорд а дисфэшурэрий индустриий ноастре, некэтынд ла ашея, кэ дупэ техника продушерий индустрией Униуня РСС а ынтрекут цэриле капиталисте ыннаинташе,—некэтынд ла тоате аестя ной ынкэ н'ам ажунс ын партя **экономика** цэриле май мулт дисфэшурате капиталисте.

Униуня РСС с'а префэкут ынтр'о царэ экономик неатырнатэ, каре ындистулязэ господэрия са ши требуинциле апэрэрий ку тоатэ ынармаря требуинцьоасэ техникэ. Дупэ темпуриле дисфэшурэрий сале индустриа Униуний РСС стэ пе локу ынтый ын луме. Ын время шея, кынд индустриа цэрилор капиталисте дупэ кризису шел май греу экономик, каре с'а ыншепут ла сфыршиту анулуй 1929, а ажуно ын ану 1937 дедье ла 102,5 проценте дела нивелу анулуй 1929, да дела жумэтатя а доуа анулуй 1937, суб ложитуриле кризисулуй ноу,

(Прелунжире пе пажина 4).

С'ЕЗДУ XVIII А ПАРТИДУЛУЙ КОМУНИСТ (а большевишилор) ДИН ТОАТЭ УНИУНЯ

ПЛАНУ А ТРИЙЛЯ ДЕ ШИНШЬ АНЬ ДЕ ДИСФЭШУРАРЯ ГОСПОДЭРИЕЙ НОРОДНИШЕ А УНИУНИЙ РСС

(аний 1938—1942)

РЕЗОЛЮЦИЯ С'ЕЗДУЛУЙ XVIII А ПК(б) ДИН ТОАТЭ УНИУНЯ ПЕ ДОКЛАДУ тов. МОЛОТОВ

(ПРЕЛУНЖИРЕ)

ярэ а кэзут ын жос,—индустрия Униуний РСС ын ану 1937 а ажунс ла 428 проценте дела нивелу анулуй 1929, ше ын потрижире ку нивелу де пэпла бэтэлие ынсамнэ мэриря продукцией индустрией май мулт декыт де 8 орь. Ын ану 1938 продукция индустрией Униуний РСС с'а мэрит потрижит ку ану трекут ынкэ ку 11,3 проценте ши а ажунс ла 477 проценте потрижит ку нивелу анулуй 1929,— ын время шея, кынд ын цэриле капитализмулуй ын ану 1938 продукция де индустрие с'а никшурат ку 13,5 проценте потрижит ку ану трекут ши а кэзут пэпла 90 проценте дела нивелу анулуй 1929.

Ын ымпотривапунере капитализмулуй, унде ын время неравномерностей марь а дисфэшурэрий пин цэрь, ын шей дела урмэ зэше ань ын индустрие деаынтрегу ну ера крештере, да а авут лок никшурэря ынсэмнатэ а продушерий индустриале,—ын Униуня РСС ной ам авут рыдикаре пеклинтитэ ши рэпеде а индустрией, **темпурь де крештере** нанте а продукцией индустриале дин ан ын ан. Дар дин пришинэ, кэ ын трекут цара ноастрэ ера таре рэмасэ ын урмэ ын привинца экономикэ, **нивелу дисфэшурэрий** индустрией а Униуний РСС ын ынцэлежеря мэсурилор продушерий пе ун суфлет де локуиторыме ши, аму ынкэ ый ку мулт май жос декыт а цэрилор капиталисте а Европей ши а Штателор Уните а Америций май мулт дисфэшурате ын привинца техник-экономикэ. Ый штиут, кэ пе ун суфлет де локуиториме ын цара ноастрэ се вине ку мулт май пуцунтикэ продукцие индустриалэ, декыт ын аша цэрь, кум Штателе Уните а Америций, Англия, Германия, Франция. Аша, де тындэ, ла сфыршиту пятилетций а доуа, **пе ун суфлет де локуиториме** ын Униуня РСС се вине: **электроэнергие** де доуэ ши май дыне орь май пуцунтел, декыт ын Франция, апроапе де 3 орь май пуцунтел, декыт ын Англия, де 3,5 орь май пуцунтел, декыт ын Германия, де 5,5 орь май пуцунтел, декыт ын Штателе Уните а Америций; **чугун**—де 2 ши май дыне орь май пуцунтел, декыт ын Англия ши Франция, де 2,5 орь май пуцунтел, декыт ын Германия, де 3 орь май пуцунтел, декыт ын Штателе Уните а Америций; **оцэл** се вине апроапе де 2 орь май пуцунтел, декыт ын Франция, апроапе де 3 орь май пуцунтел, декыт ын Англия ши Германия, апроапе де 4 орь май пуцунтел, декыт ын Штателе Уните а Америций; **кэрбунь де тыятрэ** пе ун суфлет де локуиториме ын Униуня РСС се вине олякэ май пуцунтел, декыт ын Франция, ши мулт май пуцунтел, декыт ын Штателе Уните а Америций, Англия ши Германия.

Униуня РСС тот ынкэ рэмыне ын урмэ дупэ мэсурile продушерий пе ун суфлет де локуиториме деасэменя а аша мэрфурь индустриале, ка цэсэтурile, гыртия, сэпону ши карева алтеле.

Мэсурile **естя недестуле а** продушерий индустриале а Униуний РСС, ын потрижире ку цэриле капиталисте май дисфэшурате ын партя техник-экономикэ, требуе сэ шие педелин ликвидате, ка сэ гарантезе спору десфыршит а комунизмулуй ын ынтрешеря луй историкэ ку капитализму.

5. Аму, кынд Униуня РСС с'а алкэтуит ка стату социалист, а мынтуит ын темей реконструкция техникэ а господэрией нороднише ши дупэ нивелу техниший продушерий ын индустрие ши господэрия сэтяскэ стэ ыннаинтя а оарекэрей цэрь капиталисте а Европей, —аму ной путем ши требуе ын тоатэ нэнцимя практик сэ пунем ши сэ ынфэптуим дизлегаря задэчий темейнише - экономише а Униуний РСС: **де ажунс ши де ынтрекут деасэменя ши ын партя экономика цэриле капиталисте май дисфэшурате а Европей ши Штателе Уните а Америций,** десфыршит де дизлегат задача яста ын периоду май апроапе де време.

Пентру аяста се требуеште крештеря де май департе май маре а ынармэрий технише а тутурор рамурилор господэрией нороднише ши, ынсамнэ, дисфэшураря ку тоате мэсурile а машинозыдирий ши а тоатей индустрией греле, ымбунэтэциря готэрытоаре а тоатей организэрий ши технологией продушерий ку ынтродушеря ларгэ а ажунсурилор май ной а штиинций ши нэскоширилор, крештеря ын нумэр ши, май алес, дупэ калитате а кадрелор де продушере ши ынсушириря нантэ а техниший ын индустрие, ла транспорт ши ын господэрия сэтяскэ. Ын кореспундере ку ындрумаря луй Ленин деспре ашея, кэ „продуктивитатя мунший, аяста-й, ла урма урмей, шел май важник, шел май главник пентру бируинца строюлуй ноу обштеск", ной требуе сэ гарантэм дисфэшураря ку тоате мэсурile а ынтрешерий социалисте ши а нишкэрий стахановисте, ынтэриря некликититэ а дисциплиний де мункэ ын тоате ынтреприндерile ши ашезэмынтурile, ын тоате колхозурile, ной требуе сэ гарантэм продуктивитатя нантэ, достойникэ обштей социалисте, а мунший а муншиторилор, цэранилор, интелигенцией.

Одатэ ку аяста требуе де гарантат аша крештере а **венитулуй** нородник ши дисфэшураре а товарооборотулуй, ка ын **аний** пятилетший а трия **де рыдикат ынтребуинцеря нородникэ де уна ши жуматате—доуэ орь.** Пентру аяста дерынд ку рыдикаря ынтэритэ а индустрией грele щи де апэраре, требуе де дисфэшурат лукру пе рыдикаря продушерий мэрфурилор де ынтребуинцеря ларгэ ши продуктелор де гранэ ши деасэменя де гарантат путинца крештерий кореспунзэтоаре а зарплатей реале а муншиторилор ши службашилор, крештеря венитурилор колхозницилор.

Ын кореспундere ку задэчиле естя темейнише а пятилетший а трия, требуе де гарантат рыдикаря маре а нивелулуй культурал а масей ынтрежь де трудиторь а орашулуй ши сатулуй, де ынфэптуит пасу маре ыннаинте ын лукру де стабилит ку 14 проценте, ла аяста крештеря адэугэтоаре нижлошие ануалэ пе продушеря нижлоашелор де продушere де стабилит—15,7 проценте, да пе продушеря лукрурилор де ынтребуинцаре—11,5 проценте.

2. Де ынсэмнат аша мэриме а продукцией пе шеле май важнише **рамурь а индустрией** ла сфыршиту пятилетший а трия, адика ын ану 1942:

	Ану 1942	Ану 1942 ын % % ла ануле 1937
Тоатэ индустря (ын прецуриле аниилор 1926—27) ын милиарде рубле	184	192
Ын ашел нумэр: продушеря нижлоашелор де продушere	114,5	207
Продушеря лукрурилор де ынтребуинцаре	69,5	172
Машиноздиря ши прелукрэря металулуй (ын прецуриле аниилор 1926—27) милиарде рубле	63	229
Паровозурile де магистраль (нумэрынд ын шеле ынвоелиште „Э" ши „СУ") унитэць	2.340	148
Вагоане пентру транспортаря грузурилор, нумэрынд ын шеле ку доуэ осый ний унитэць	120	203
Автомобилюрь ний унитэць	400	200
Электроэнергие милиарде киловат-шясурь	75	203
Кэрбунь де тыятрэ милионане тоне	243	190
Нефть крud ку газ милионане тоне	54	177
Торф милионане тоне	49	204
Чугун милионане тоне	22	152
Оцэл милионане тоне	28	158
Прокат милионане тоне	21	162
Ынтрэшел нумэр калитатив милионане тоне	5	199
Индустря химикэ (ын прецуриле аниилор 1926-1927) милиарде рубле	14	237
Цемент милионане тоне	11	202
Транспортаря лемнулуй де требуинцэ милионане метре кубиче	200	181
Материале пилкуите милионане метре кубиче	45	156
Гыртие ний тоне	1.500	180
Цэсэтурь де бумбак милионане метре	4.900	142
Цэсэтурь де пэр милионане метре	177	167
Ынкэлцэминте де курэ милионане пэрець	258	143
Зэгар тысат ний тоне	3.500	144
Консерве (Комисариату Нородулуй а индустрией де гранэ, Комисариату Нородулуй а индустрией де пеште, Комисариату Нородулуй а индустрией локале) милионане банше	1.800	206
Конструкций де метал ний тоне	900	161

3. Ку дисфэшураря ку тоате мэсурile **а машиноздирий,** кэруй апарцине ролю кондукэтор ын ынармэря техникэ а господэрией нороднише, де гарантат ынтродушеря техниший де фрунте ын тоате рамурile господэрией нороднише ши пентру тоате фелурile де апэраре а Униуний РСС, ын кореспундere ку требуинциле де аму а статулуй. Де мэрит продукция машиноздирий ла сфыршиту пятилетший а трия де 2,3 орь, адика ку мулт май маре де крештеря деобште а индустрией. Де гарантат продушеря а тутурор фелурилор де станоаше, мэринд готэрытор греутатя спецификэ а станоашелор ку продуктивитатя нантэ, ши станоаше, специале, май алес автомателор ши полуавтомателор. Де мэрит слобозыря станоашелор де тэеря металулуй пэпла 70 ний унитэць ын ану 1942 ынлок де 36 ний унитэць ын ану 1937, адукынд асортименту станоашелор пэпла 800 мэсурь типише. Ку тоате мэсурile де дисфэшурат рестабилиря ши модернизаря ынсталэрий ветье де станоаше. Де мэрит де доуэ орь слобозыря инструментулуй, май алес ашелуй нормализат. Де мэрит слобозыря инструментулуй калификат пневматик, - электрик ши унуй шыр де алте фелурь.

Де ынлэтурат оарекаре рэмынере ын урмэ а машиноздирий энергетише дела шериниле, каре тот креск, а господэрией нороднише а Униуний РСС. Де мэрит слобозыря турбинелор де абурь ын ану 1942 потрижит ку ану 1937 де 5,9 орь, а котьоалелор де абурь—де 5,2 орь. Ку тоате мэсурile де дисфэшурат ши де мэрит греутатя спецификэ ын продушеря турбинелор нижлоший ши мэрунцэле де ынтрегиря де 12 ний киловате ши май жос. Де ынсушит продушеря гидротурбинелор путерниште пентру гидроузелу Куйбышевский.

Осэдьитэ бэгаре де самэ де дат дисфэшурэрий продушерий локомобилюрилор дизелюрилор стационаре ши де пароходе, ын рынду ынтый де а шелор ку рэпижюня маре, ши деасэменя двигателилор, каре лукрязэ ку газ. Де трекут пе газогенераторе тоате машиниле ла прегэтириле лемнулуй ши деасэменя о парте маре а паркулуй де тракторе а господэрией сэтешть ши а паркулуй де автомобилюрь.

Де ынлэтурат рэмынеря ын урмэ ын продушеря машинилор ши мехanизмурилор де зыдире ши деасэменя ын слобозыря инструментулуй де зыдире. Ку тоате мэсурile де дисфэшурат продушеря экскаваторилор, землесосурилор ши гидромеханизмурилор.

Де грэдьит продушеря апаратурий сложнише ши ынсталэрий пентру индустря химикэ ши педеплин де гарантат крештеря ей пе терникэ. Де ынсушит продушеря типурилор ной техник десэвыршите де репижюня маре а машинилор де торс ши де цэсут, станоашелор ши ынсталэрий пентру фабришиле де текстиль, де трикотаж ши де ынкэлцэминте, дынд осэдьитэ бэгаре де самэ ынсушириий машинилор, каре автоматизазэ процесуриле де продушere, де ликвидат рэмынеря ын урмэ а продушерий ынсталэрий де торс, мэринд слобозыря вэтерилор ла сфыршиту пятилетший де 6 орь (пе Комисариату Нородулуй а машинилор де обште (НКОМ). Май департе де дисфэшурат зыдиря машинилор пентру индустрия де гранэ, гарантынд май ку самэ крештеря продушерий машинилор де турнаре ши де пэкуире. Де гарантат флоту маритим ши депе океан ку тоате фелурile де пароходе де амуши де креат путерниший де продушere пентру зыдиря пароходелор, дестуле пентру гарантаря ку продушеря ын цара ноастрэ а требуинцилор, каре креск, а транспортулуй маритим ши депе рыурь а Униуний РСС. Де лэржит продушеря апаратурий кырмуирий автоматише ши телемеханише. Де лэржит продушеря ынсталэрий металургиче пентру металургия нягрэ ши колоратэ ши деасэменя продушеря ынсталэрий пентру механизация лукрэрилор, каре требуеск мулте мынь де лукру, ындеосэбь машинилор де транспорт де рыдикаре ши де ынкэркаре.

4. Ку тоате мэсурile де дисфэшурат рамурile индустрией **де кэрбунь ши нефть,** каре сынт база дефокулуй а тоатей господэрией нороднише а цэрий. Де дисфэшурат добындиря кэрбунилор пэпла нивелу, каре гарантязэ ну нумай ындестуларя требуинцилор кургэтоаре а цэрий, дар ши креаря запасурилор господэрешть ши ресервелор де стат. Де гарантат темпурile май нанте а добындирий кэрбунилор ын районеле де кэрбунь а Уралулуй, басейнулуй Подмосковный, ла Рэсэриту Депэртат ши ын Азия Нижлошие ши де мэрит ынтрынселе добындиря кэрбунилор ын пятилетка а трия: ла Урал—де 3,1 орь, ын басейну Подмосковный—де 3,7 орь, ла Рэсэриту Депэртат —де 2,7 орь ши ын Азия Нижлошие—де 4,4 орь. Де мэрит добындиря кэрбунилор рошиетришь ын периоду планулуй а трийля де шиншь ань де 2,6 орь. Де креат базе ной де добындиря кэрбунилор локаль ын тоате районеле цэрий, унде сынт мэкар локурь де нафтере ну пре марь ши ын мэсура дисфэшурэрий лор де трекут ынтреприндерile индустрией локале, ынтреприндерile комунале, школиле, больничиле ши шезэмынтурile дела дефоку адусе де департе ла дефоку депе лок. Де мынтуит механизаря комплексэ а добындирий кэрбунилор ын тоате районеле де кэрбунь а цэрий ши де организат добындиря кэрбунилор не база ынтродушерий ын тоате районеле де кэрбунь а цэрий графикулуй цикличитэций лукрулуй — темелией продуктивитэций мунший стахановисте а шахтьорилор.

Де креат ын району ынтре Волга ши Урал база ноуэ де нефть—«А дойля Баку». Програма добындирий ши прелукрэрий нефтюлуй де гарантат ку дисфэшураря рэпеде а лукрэрилор геложише де шершетаре ши ку ынтродушеря техниший нанте ын тоате рамурile индустрией де нефть.

Рэспындире ларгэ требуе сэ капете сфераделиря де турбине, сфераделиря суб апэсаре, експлоатация акоперитэ ку принделя газулуй ши скоатеря бензинулуй дин нафтэ ши ынфолосиря ын прелукраря нефтюлуй а методелор химише. Ку тоате мэсурile де мэрит продушеря материалулуй арзэтор де о калитате нантэ ши а унсоарелор де калитатя нантэ. Де зыдит о мрежэ де нефтепроводурь ши нефтебазе, май алес ын районеле дела рэсэрит а Униуний РСС.

Де дисфэшурат пе локурь индустря де добындиря торфулуй, май алес ын аша области, ка Ивановская, ку цель де а никшура транспортэриле кэрбунилор ла депэртэриле марь, де мэрит продушеря брикетурилор де торф ши а торфулуй ускат, ши деасэменя ку тоате мэсурile де мэрит добындиря ши ынфолосиря сланцурилор.

Ларг де дисфэшурат газификация тутурор фелурилор де дефок ши газификация де суб пэмынт а кэрбунилор, префэкынд ын пятилетка а трия газификация де суб пэмынт а кэрбунилор ын рамура сынестэтоаре а индустрией. Де мэрит добындиря газулуй дин локурile де нафтере де нефть ши курэт де газ, ши деасэменя дин сокотяла газификацией де суб пэмынт а кэрбунилор ын пятилетка а трия де 3,5 орь. Де зыдит ши де дат ын експлоатацие ун шыр де станций индустриале а газификацией де суб пэмынт ын Донбас ын басейну Подмосковный ши ла Рэсэриту Униуний РСС, ку ынфолосиря газулуй принит пентру энергетикэ, индустря химикэ ши господэрия комуналэ. Ын орашеле марь, ын рынду ынтый, ын Москва ши Ленинград, ынкэлзыря ку лемне де стыимбат пе ынкэлзыря ку газ, ши деасэменя ку шей де абурь пе база дефокулуй локал. Де дисфэшурат ынфолосиря газурилор де кокс ши дин домене ку зыдиря мрежий де газопроводурь магистрале, ын рынду ынтый ын Донбас.

Де креат индустря дефокулуй искуственик рар пе темелия гидрэрий дефокулуй таре, ын рынду ынтый ла Рэсэрит, ши деасэменя а синтезисулуй дефокулуй рар ши дин газ.

5. **Ын рамура господэрией электрише** де ликвидат диспропорция пэпла о мэсурэ, каре аре лок ынтре крештеря маре а индустрией ши мэриря, каре ну-й де ажунс, а путерниширилор электростанциилор ку ашея, ка крештеря электростанциилор сэ ынтрякэ ну нумай крештеря индустрией, да ши сэ гарантезе креаря резервелор марь а путерниширилор электриче. Ын кореспундere ку аяста де мэрит путерниша деобште а электростанциилор ын аиншь шиншь ань де 2,1 орь. Ын зыдиря тепло-електростанциилор де трекут ла електростанциile ну пре марь ши нижлошие де кыте 25 ний киловате ши май жос. Де жудекат, ка недряптэ ши рэутэшьоасэ пентру господэрия нородникэ, атражеря ку електростанциилор марь ын пагубэ ашелор ну пре марь ши нижлоший. Путерниширile тепло-електростанциилор районале требуе сэ ле ынтэрякэ Гувернu ын фиекаре ынтымпларе деосэбь. Де ынтродус ларг техника энергетикэ май ноуэ, апэсаря нантэ ши супрэынкэлзыря абурилор, ынфолосиря турбинилор май ной де теплофикацие ши автоматизация процесурилор темейнише де продушere а електростанциилор ши а господэрией де мрежэ.

Задача май важникэ а тутурор ынтреприндерилор индустрией, а господэрией комунале, а транспортулуй ши а господэрией сэтешть есте экономия дефокулуй ши а електроэнергией.

6. Де прefэкут **индустря химикэ** ын уна дин рамурile де фрунте а индустрией, каре педеплин ындестуляэ требуинциле господэрией нороднише ши апэрэрий цэрий. Пятилетка а трия— пятилетка химией. С'езду готэрэште де мэрит продукция индустрией химише де 2,4 орь, адика мулт маи сус декыт крештеря индустрией ын ынтрежиме. Ку мулт де мэрит продушеря де пушьоасэ ши де азот акримилор, амиакулуй синтетик, фуйорулуй искуственик ши а маселор пластише. Де креат рамурь ной а синтезисулуй органик (спирт синтетик, акриме де оцэт ш. а.) пе база ынфолосирий продуктелор дефелю иста а прелукрэрий нефтюлуй, продушерий каучукулуй, коксулуй ши газурилор натурале. Де гарантат ын тоате рамурile индустрией химише режиму техноложик таре ши ынтродушеря неклинтитэ а ажунсурилор май ной: интенсификация продушерий химише, трешеря дела процесу периодик ла процесу неынтерупт, ынфолосиря апэрэрилор нанте, дисфэшураря методелор електрохимише. Де мехanизат лукрэриле, каре требуеск мултэ мункэ, ын индустря химикэ, де дисфэшурат автоматизация продушерий.

7. Ын рамура **металургией негре,** дисфэшураря кэрей ку мулт детер минэ крештеря а тоатей индустрией ши а господэрией нороднише ши деатыта требуеште грижэ осэбитэ де тотдеауна деспре мэриря путерниширилор де продушere, де кэпэтат рыдикаря неклинтитэ ши сериоазэ а продушерий. Пятилетка а трия—ын пятилетка оцэлурилор специале. С'езду готэрэште де мэрит слобозыря прокатулуй калитатив де доуэ орь ши де гарантат мэриря рэпеде а **слобозырий оцэлурилор** специале: а сплавурилор выртоасе, каре ну ружинеск, кислото ши жароупорные, инструментале, прецезионные, пентру трансформаторе, ши деасэменя ферросплавурь. Ларг де дисфэшурат тотыря чугунурилор ку кэрбунь де лемн дин минерэуриле, каре н'ау пушьоасэ ши фосфор. Де ликвидат специализация дэунэтоаре а станурилор де прокат, каре адуше ла транспортэрь ынтылнитоаре ши депэртате а металулуй, ши де гарантат ла базеле **темейнише металургиче** ши цэрий прокату а тутурор сортурилор де метал, каре се ынтребуинцазэ май дес.

Де ынсушит ын масштабу ындустриал прокатка металулуй фэрслиткурь, пе ларг де ынтродус суфларя ку кислород ын продушеря де домне, де организат база а доуа де продушеря шерулуй де трансформаторе ши де динамо; де ынсушит ши де дисфэшурат тотыря ын куптьоареле мартене а оцэлурилор пентру шарикоподшипнишь ши а алтор фелурь де оцэл де калитатя нантэ. Де ынсушит тотыря ши максимал де ынтродус ын продушere оцэлуриле низколегированные, ын рынду ынтый дин чугунурile натурал легирате дин минерэиле локурилор де нафтере халиловские ши алтеле. Де дисфэшурат продушеря трудьилор де чугун ши де оцэл пин турнаря де центрофугэ. Ла Урал ши ын Сибир, де дисфэшурат добындиря минерэилор де марганец пэпла мэсурile, каре дэу - вое де а эпри транспортаря минерэилор естя дела анязэ-зы. Де креат ла Рэсэриту Депэртат база металургикэ ноуэ ку циклу металургик деплин пентру ындестуларя тутурор требуинцилор зыдирий машинилор пе лок. Де мэрит ын аиншь шиншь ань греутатя спецификэ а районелор дела рэсэрит а Униуний ын тотыря чугунулуй дела 28 пэпла 35 проценте дин тотыря деобште ын царэ.

8. Де мэрит продушеря **металурилор колорате** пэпла мэсурile, каре гарантязэ ындестуларя требуинцилор, каре креск рэпеде, а господэрией нороднише ши апэрэрий цэрий. Ын ану 1942 тотыря арамей круде де мэрит де 2,8 орь, тотыря алюминюлуй (ынтьеинд **силумину**) **ну май** пуцунтел де 4 орь, ын потрижире ку ану 1937. Де гарантат темпурile нанте а продушерий плумбулуй, цинкулуй, никелюлуй, оловей, магниюлуй, вольфрамулуй, молибденулуй ши сурмей. Ларг де ынтродус ынлокуиторий металурилор колорате ын тоате рамурile зыдирий машинилор. Де дус лупта готэрытоаре пентру скутиря металурилор колорате ши негре кум дин сокотяла никшурэрий тыросурилор ын время добындирий, ымбогэцирий ши тотырий, аша ши дин сокотяла никшурэрий нормелор де тьелтуиря металулуй пе о унитате де продукцие, фолосирий рационале а тутурор фелурилор де рэмэшице ла завоадele де прелукраре ши слобозырий оцэлулуй маркируит пентру зыдире.

Ларг де дисфэшурат продушеря эмалюрилор кислотные ши жароупорные пентру суфларя апаратурий дин металураle негре ши ынлокуиря ку дынселе а металурилор колорате.

9. Де мынтуит ку рэмынеря ын урмэ **а индустрией де пэдурь.** Де ынфэптуит механизация ларгэ комплексэ а тутурор процесурилор де продушere ла прегэтиря лемнулуй ку ынфолосиря ларгэ а газогенераторилор ши а двигателилор де абурь. Максимал де ынфолосит преавуциile сезоннише де ярнэ а прегэтирилор лемнулуй тотодатэ, гарантынд прегэтириле древесиней ану пимрежурь. Де креат ла биржеле де пэдурь а запасурилор марь де лемн де ускаре натуралэ. Ку тоате мэсурile де дисфэшурат индустря де продушеря гыртией ши химикэ де пэдуре, ши деасэменя продушеря спиртулуй дин опилше ши рэмэшициле индустрией де продушеря гыртией.

10. Ку тоате мэсурile де мэрит продушеря деталюрилор де зыдире, май алес а шелор де лемн, де бетон, де железобетон ши де гипс, ши деасэменя а конструкциилор де метал. Де гарантат темпурь май нанте а продушерий цементулуй калитатив а ынсталэрий санитаретехниче, а материалелор де отделкэ ши де ынфэцишаре, ши деасэменя добындиря минерэурилор ну де метал ши ну де минерэу, май алес а асбестулуй ши а лукрурилор де асбест.

11. С'езду готэрэште де мэрит продушеря об'ектелор де ынтребуинцаре ларгэ ын пятилетка а трия де 1,7 орь.

Ын **индустря ушоарэ** педеплин де ынфолосит ресурселе крескуте де крузыме пентру мэриря продушерий, ларжимя асортиментулуй ши рыдикаря калитэций продукцией, ку алкэтуиря ын время шея а запасурилор требуиншьоасе де крузыме. Де ликвидат диспропорция ынтре цехуриле прегэтитоаре ши шеле де торс, ши деасэменя ынтре цэсут ши торсу, каре а рэмас ын урмэ, техник де десэвыршит ынсталаря а тоатей индустрие де текстиль ши май алес ашей де бумбак, де ынтродус машиниле де бэтэтоаре де ун процес ши алте машинь май десэвыршите приборурь де вытяжка нантэ, станоаше автоматише де цэсут, апаратурэ де контроль ши каре регулязэ процесуриле техноложише.

Ын **индустрия де гранэ** ынсэмнат де лэржит асортименту продукцией, май алес а сортурилор ынналте ши ынтые. Де мэрит продушеря консервелор де лапте, де легуме ши фрукте, продушеря мустурилор де томат ш. а., продушеря легумелор ши фруктелор ындьецате, продушеря де фабрикэ мороженей, продушеря пивей, жинулуй де поамэ ши шел шампанский.

Готэрытор де ынлэтурат рэмынеря ын урмэ а индустрией де пеште. Де мэрит принделя пештелуй ын тоате басейнеле, осэдьит ын шеле дин Мурманск ши дела Рэсэриту Депэртат, ши деасэменя де мэрит прелукраря пештелуй ши продукция консервелор де пеште. Организациилор локале де дисфэшурат ку тоате мэсурile господэрия де пеште диннунтру областей пе база язурилор де ынсэмнэтатя локалэ (рыурile, лакурile, язурile).

(Сфыршиту ын нумэру виитор).

Ымплинитору ындэторирилор редакторулуй рэспунзэтор
П. А. ИПАТЕНКО.

Ымпутеринишиту главлит № А—2102. Адреса редакциней: Тирасполь, ул. 25 Октябрь, телефону ред. рэсп.— 5-74, секретариату—2-16, ред. де ноапте—1-97, секция де партид—1-83 «Типару Молдовенеск».

28 март 1939
Марц
№ 71 (27107)

Прецу 10 кап.

Пролетарь дин тоате цэриле, униць-вэ!

МОЛДОВА СОЦИАЛИСТЭ

Органу Комитетулуй де областе а ПК(б)У, Комитетулуй орэшенеск а ПК(б)У дин Тирасполь ши а Президиумулуй Советулуй Супрем а депутацилор трудиторилор а РАСС Молдовенешть.

С'ЕЗДУ XVIII А ПАРТИДУЛУЙ КОМУНИСТ (а большевишилор) ДИН ТОАТЭ УНИУНЯ

ПЛАНУ А ТРИЙЛЯ ДЕ ШИНШЬ АНЬ ДЕ ДИСФЭШУРАРЯ ГОСПОДЭРИЕЙ НОРОДНИШЕ А УНИУНИЙ РСС (аний 1938—1942)

РЕЗОЛЮЦИЯ С'ЕЗДУЛУЙ XVIII А ПК(б) ДИН ТОАТЭ УНИУНЯ ПЕ ДОКЛАДУ тов. МОЛОТОВ

*(ПРЕЛУНЖИРЕ *)*

12. Ку тоате мэсуриле де дисфэшурат **индустрия локалэ ши кооперация индустриалэ**, каре сынт извору маре а ындестулэрий требуинцилор, каре креск а трудиторилор. Нумэрынд де неындестулэтор темпу де аму а крештерий лор, де кэпэтат ын куржеря аистор шиншь ань мэрия слобозырий продукцией индустриале локале ши кооперацией индустриале ну маи пуцунтел декыт де доуэ орь, ши деасэменя лэржиря ши ымбунэтэциря асортиментулуй (май алес а мебелюлуй, посудей ши алтор лукрурь де ынтребуинцаря де касэ). Дерынд ку мэриря продушерий об'ектелор де ынтребуинцаря ларгэ, каре есте задача темейникэ а индустрией локале ши кооперацией индустриале, требуе ку тоате мэсуриле де дисфэшурат добындиря фелурилор локале де дефок ши продушеря материалелор де зыдире.

Ларг де дисфэшурат мрежа мештериилор механизате де токэриря ынкэлцэминтей ши ымбрэкэминтей, мештериилор де ремонту мебелюлуй ши инвентарюлуй де касэ ши алте ынтреприндерь пентру ынслужиря локуиторимий.

13. Плану стабилит а крештерий продукцией индустриале ши задэчиле де май департе а ынсуширий техниий ной требуеск крештеря ынсэмнатэ а продуктивитэций мунший ши а никшурэрий сериоазе а синепрецулуй продукцией. С'езду ынсамнэ ын пятилетка а трия:

а) **Крештеря продуктивитэций мунший** ын индустрие ын пятилетка а трия ку 65 проценте, ще требуе сэ гарантезе ын ану 1942 потрижит ку ану 1937 крештеря адэугэтоаре а продукцией индустриале нумай дин сокотяла мэририй продуктивитэций мунший де 62 милиарде рубле.

б) **Никшураря синепрецулуй** а продукцией индустриале ын аиштъ шиншь аниь (ын прецуриле анулуй 1937) ку 10 проценте, ше требуе сэ гарантезе статулуй ын ану 1942 экономие ын потрижире ку ану 1937 ынтр'о сумэ де 20 милиарде рубле.

Требуе ку тоате мэсуриле де рыдикат калитатя продукцией ын тоате рамуриле индустрией. Де организат лупта готэрытоаре ымпотрива фэрэгоспоДэриишией, простоюрилор ши тыиросырилор ын продушере, де никшурат нормеле тьелтуелий крузимий, материалелор, дефокулуй ши электроэнергией; ларг де ынфолосыт рэмэшициле продушерий ши крузимя де сортуриле жьоасе.

Де адус ын орындуялэ лукру стындартизацией ши нормализацией ши де гарантат ынфолосыря май ларгэ а стандартурилор ын господэрия нородникэ.

14. С'езду XVIII а ПК(б) дин тоатэ Униуня ынсамнэ крештеря продукцией ын тоатэ **господэрия сэтяскэ** дела 20,1 милиарде рубле ын ану 1937 (ын прецуриле анилор 1926—1927) пэнла 30,5 милиарде рубле ын ану 1942, адика ку 52 проценте. Ын рамуриле май важниче а господэрией сэтешть с'езду ынсамнэ аша задание:

а) **Пе культуриле граунцоасе** ла сфыршиту пятилетший а трия де гарантат стрынжеря ын фиекаре ан кыте 8 милиарде пудурь де грэунцэ, кэпэтынд роада нижлошие де 13 центнере.

б) **Пе культуриле техниче** пентру ану 1942: свекла де зэгар — стрынжеря а 282 милионе центнере, авынд роада кыте 235 центнере депе гектар; бумбак-круд—32,9 милионе центнере, авынд роада де бумбак иригат де 19 центнере депе гектар; ин-фуйор—8,5 милионе центнере, авынд роада де 4,6 центнере депе гектар ши мэриря нумерулуй нижлошиу а инулуй.

Де гарантат мэриря ынсэмнатэ а роадей кыниией. Бэгэря де самэ осэдьитэ де дат ла мэриря продукцией каучуконосурилор, рэсэритей ши алтор культурь олойоасе, ши организаря дряптэ а культиварий сэмынций, ымпэрцирий рационале пин районеле осэдьите, ымбунэтэцирий агротехниий.

в) Крештеря адэугэтоаре а **нумэрулуй каптелор де жите** ши крештеря продукцией де марфэ а житеритулуй ын мэсуриле, каре педеплий ор гаранта дизлегаря проблемей житеритулуй ын Униуня РСС. Де мэрит нумэру каптелор де кай ку 35 проценте, а жителор марь корнърате ку 40 проценте, а поршилор ку 101 проценте, а оилор ши каприлор ку 110 проценте, дынд осэдьитэ бэгаре де самэ дисфэшурэрий ши ынмэшкэ-

*) Ыншепуту—везь ын нумэру де ерь а газетей „Молдова Социалисте".

цирий фермелор колхозинше де марфэ. Де нумэрат задача май главникэ рыдикаря продуктивитэций житеритулуй пин ымбунэтэциря продуктивитэций жителор ши ымбунэтэциря дин рэдэшинэ а лукрулуй де союрь буне, районаря дряптэ а союрилор, ынтэриря базей де нэтрец, ымбунэтэциря ынгрижирий жителор.

г) Де креат пимпрежуру орашелор Москва, Ленинград, Баку, Харьков, Киев, а центрурилор индустриале а Донбасулуй, Кузбасулуй, Горький, орашелор Рэсэритулуй Депэртат ши пимпрежуру тутурор алтор ораше марь **базе де картоафе, легуме ши де житерит**, каре ор гаранта педеплин индустуляря центрурилор естя ку легуме, картоафе ши ынтр'о мэсурэ ынсэмнатэ ку лапте ши ку карне.

д) Де гарантат сэмэнэтуриле грэунцоасе ши а алтор культурь нумай ку **сэмынця алясэ** де сортуриле ынналте ши ымбунэтэците кум а сортурилор де селекцие, аша ши шелор локале. Де ынтродус ын колхозурь ши ын совхозурь севооборотуриле дрепте ку ынфолосыря сэмэнэтурилор де ербурь ши а паринелор негре, каре гарантязэ мэриря ынсэмнатэ а родирий грунтулуй, крештерий роадей ши креаря базей тарь де нэтрец пентру житериту, каре креште.

е) Де ликвидат ынделэсаря лукрэрилор де орындуяла пэмынтулуй ши де адус ын орындуялэ лукру де орындуяла пэмынтулуй ын колхозурь; де трекут лукрэриле де орындуяла пэмынтулуй пе бюджету де стат.

ж) Де мынтуит ын пятилетка а трия **механизация комплексэ** а лукрэрилор сэтяногоспоДэрешть. Де гарантат ындестуляря деплинэ а требуинций господэрией сэтешть ку инвентарю де прицеп ын корецпундере ку нумэру ши типу паркулуй де тракторе. Пе ларг де ынтродус агротехника де фрунте ку ынфолосыря штиинцификэ а практиний марь а фрунташилор господэрией сэтешть. Де дат о осэдьитэ бэгаре де самэ ла механизация процесурилор, каре требуеск мултэ мункэ а житеритулуй ын совхозурь ши фермеле колхозиише. Пе ларг де дисфэшурат зыдиря гидростанциилор колхознише мэрунцеле, электроустановщелор, каре фолосэск путеря вынтулуй ши де газогенераторе пе дефоку локал. Де мэрит продушеря машинилор ши апаратурий де луптэ ку стрикэторий ши боалеле крескэтурилор сэтяногоспоДэрешть.

Де мэрит продушеря инвентарюлуй де прицеп де кай ши май алес а шелуй де транспорт. Де гарантат лэржиря продушерий машинилор май примитиве де курэциря грэунцелор.

з) Де ынсушит ын колхозурь ши совхозурь ынфолосыря системей дрептс а ынгрэшеминтелор органише ши минерале, дынд осэдьитэ бэгаре де самэ ла пэстраря ши ынфолосыря рационалэ а гуноюлуй путрэд ши а алтор ынгрэшеминте локале, де ликвидат тьиросыриле ынгрэшеминтелор минерале. Ларг де ынтродус ын практикэ вэруиря грунтурилор субшенуший (подзолистые) ши гипсуиря шелор сэрате (солонцевые).

и) Пе база механизацией де май департе а продушерий сэтяногоспоДэрешть ши крештерий продуктивитэций мунший, де факт де префэкут **совхозурile** ын господэрий суспродукэтоаре, сусрентабиле, каре служеск тылдэ ын организаря продушерий сэтяногоспоДэрешть, тылдэ а родирий ши а продуктивитэций ей ынналте; де мэрит нумэру каптелор де жите ын совхозурile Комисариатулуй Нородулуй де совхозурь, май алес дин сокотяла организэрий житеритулуй ын совхозурile граунцоасе.

15. С'езду стабилеште крештеря **грузооборотулуй** транспортулуй друмулуй де шер дела 355 милиарде тоно-километре ын ану 1937 пэнла 510 милиарде тоно-километре ын ану 1942; а транспортулуй де рыурь — дела 33 милиарде пэнла 58 милиарде тоно-километре; а транспортулуй маритим — дела 37 милиарде тоно-километре пэнла 51 милиарде тоно-километре. Задача май важниче а транспортулуй есте адушеря ын орындуялэ а планурий грузооборотулуй ку цель де а никшура ку тоате мэсуриле транспортэриле ла о депэртаре маре пе друму де шер, ликвидация транспортэрилор ынтылнитоаре ши нерационале ши рыдикаря де май департе а греутэций специфише а грузооборотулуй де апэ ши де автотранспорт а цэрий.

Де рыдикат **продуктивитатя мунший** ын пятилетка а трия ку 32 проценте ла транспорту друмулуй де шер ши ку 38 проценте ла транспорту де апэ, де механизат лукрэриле де ынкэркаре ши де дискэркаре ла транспортурile друмулуй де шер, де апэ ши де автомобилюрь.

16. С'езду стабилеште аша заданий пе транспорту друмулуй де шер ын пятилетка а трия:

а) Де мэрит **паркy локомотивелор** ку 8.000 унитэць, ын ашел нумэр: де серия «ФД» ку 1.500 паровозурь, ку паровозурь конденсационале ку 4.200, паровозурь пентру пасажирь де серия «ИС» ку 1.500. Паровозурile конденсационале ын аний де май апроапе требуе сэ окупе локу де фрунте ын паркy де груз а паровозурилор.

б) Де мэрит паркy де **вагоане** а вагоанелор де груз ку 225 ний де вагоане ку 4 осый, паркy де вагоане пентру пасажирь—ку 15 ний. Де инсталат ку автосцепкэ 300 ний вагоане а паркулуй де груз, каре функционязэ аму ши 4 ний де вагоане пентру пасажирь. Де инсталат ку автотормозурь 200 ний вагоане а паркулуй, каре функционязэ аму. Де лэржит база де ремонт а паровозурилор ши вагоанелор, май алес пе друмурile Уралулуй, Азией Нижлошие, Сибирюлуй, Рэсэритулуй Депэртат. Де прегэтит база де продушере пентру ремонту паровозурилор конденсационале.

в) Де гарантат реконструкция де май департе а транспортулуй друмулуй де шер ши май алес а кэий друмулуй де шер. Ын пятилетка а трия де зыдит ши де дат ын эксплоатацие 11 ний километре де друмурь де шер ши де петрекут ашезэря кэилор параделе пе о депэртаре де 8 ний километре.

г) **Де электрофикат** 1.840 километре де друмурь де шер, ын рынду ынтый а друмурилор дин дялурь, а линиилор, каре ау мэсурile ынкордате а грузооборотулуй ши деасэменя узелурile май марь ку нишкаря интенсивэ деле лынгэ ораш. Ку тоате мэсуриле де ынтродус автоблокировка, сигнализация де диспетчер ши ынфолосыря автостопурилор.

д) Де дисфэшурат **станциile друмурилор де шер** ши а узелор, ын рынду ынтый ын ындрептэриле, каре лягэ Донбасу ку Кривой Рог, Ленинграду ши Москва, районеле дела рэсэрит а Уралулуй, краю дела Анязэ-Ноапте, областя Мурманск ку партя централэ а Униуний РСС, Сибирь дела асфинцыт ку Азия Нижлошие, пе друмурile дела Анязэ-ын-Асфинцыт, дела Асфинцыт ши дела Рэсэрит.

17. С'езду стабилеште аша заданий пе транспорту депе апэ, де автомобилюрь ши дин воздух ын пятилетка а трия:

а) Де ликвидат рэмынеря ын урмэ а **транспортулуй депе апэ**, де рыдикат ролю луй ла ынслужиря господэрией нородниие, май алес ла транспортаря грузурилор де масэ: лемнулуй, пыний, кэрбунилор, нефтюлуй. Де ымбунэтэцит старя техникэ а флотулуй маритим ши депе рыурь, де комплектат пе дыпс ку пароходурь де типурile май десэвыршите, пе ларг де ынтродус установшеле де газогенераторе пе пароходеле депе рыурь. Де лэржит зыдиря базей де ремонтаря пароходелор ши портурилор маритиме.

Де петрекут мэсурь ларжь де реконструиря ши адушеря ын орындуялэ а кэилор депе апэ, каре сынт аму, де реконструит каля Астрахань — Горький — Рыбинск — Москва ку ашел, ка ла сфыршиту пятилетший а трия де фэкут о кале де апэ адынкэ транзитэ дела Астрахань пэнла Москва ку гарантаря адынчимий ла тоате перекатурile ну май пуцунтел де 2,6 метре. Де дисфэшурат реконструкция друмулуй депе апэ Волго-Балтийский, Лунжимя деобште г друмурилор нунтрише депе апэ, пе каре мэрг пароходеле де мэрит ын аиштъ шиншь ань дела 102 ний километре пэнла 115 ний километре.

Ын пятилетка а трия де прелукрат схема реконструкцией комплексэ а рыурилор: Волга, Дон ши Днепр, де прегэтит мэсуропунериле де субцынеря нивелулуй мэрий Каспише ши де ыншепут зыдиря ымпреунэрий Волжий ку Дону.

Де префэкут ла сфыршиту пятилетший а трия **Каля Маритимэ дела Анязэ-ноапте** ын магистралю де апэ, каре функционязэ нормал, ши каре гарантязэ легэтура нормалэ дынэ план ку Рэсэриту Депэртат.

б) Де организат ыншкаря регулатэ **а транспортулуй де автомобилюрь** пе автомагистралюрь, тракгурь ши поездурь грузоынкордате ын трекут ынналтэ ын партя экономикэ а Униуний РСС. Ын корецпундере ку аяста ын плану а трия де ширшь ань требуе:

а) Ын **районеле темейнише экономише** а Униуний де гарантат дисфэшураря комплексэ а господэрией ши де организат добындиря дефокулуй ши продушеря а зеци фелурь де продукте, ка цемент, алебастру, ынгрэшеминте химише, стеклэ, лукрэрь де масэ а индустрией ушоаре ши де гранэ ын мэримь, каре гарантязэ требуинциле районелор естя. О ынсэмнатате осэдьитэ аре гарантаря пе лок ку дефок ши ку унеле продукте, каре-с греу де транспортат районелор индустриале марь, атыраря кэрор дела адусу депэртат а унуй нумэр маре де грузурь с'а мэрит ын легэтурэ ку крештеря индустриалэ ши ку мэриря грабникэ а локуиторимий орэшенешть.

Аша продукте де гранэ, каре се требуинцазэ пестотлоку ынтр'о мэриме де масэ, ка картоафе, легуме, продукте де лапте ши карне, фэинэ, продукте кондитере, пивэ, деасэменя ун шыр де лукрэрь индустриале де ынтребуинцаря ларгэ — галантерее, лукрэрь а индустрией де кусут, мебель, кэрэнидэ, вар ш. а. м. д., требуе сэ се продукэ ынтр'о мэсурэ дестулэ ын фиекаре республикэ, край ши областе.

Де гарантат контролю требуиншьос дупэ ымплиниря готэрырилор Комитетулуй Централ а ПК(б) дин тоатэ Униуня ши а Советулуй Комисарилор Нородулуй а Униуний РСС деспре оприра зыдирий ынтреприндерилор ной ын Москва ши Ленинград, ши деасэменя де рэспындит готэрыря яста пе Киев, Харьков, Ростов пе Дон, Горький, Свердловск, ын каре май департе а ну да вое де зыдит ынтреприндерь ной.

б) Ын аша **очагурь экономише** а цэрий, ка районеле дела рэсэрит, Урал ши Поволжье, ын пятилетка а трия де зыдит ынтреприндерь—дубльоре пе ун шыр де рамурь де зыдире а машинилор, де прелукраря нефтюлуй ши де химие, ка де ынлэтурат ынтымплэриле ын ындестуларе ку унеле продукте индустриале дела ынтреприндериле—уникумурь.

в) Де превэзут о крештере май рабникэ а купринсулуй лукрэрилор капитале ши зыдиря ынтреприндерилор ной ын районеле дела **Рэсэрит ши Рэсэриту Депэртат** а Униуний РСС. Де прелунжит дисфэшураря ку тоате мэсуриле а базей металуржише ын районеле естя, пентру ше дин нумэру дешобште де домене трий пэтримь дин еле де зыдит ын пятилетка а трия ын районеле дела рэсэрит а цэрий.

Де фэкут о базэ ноуэ маре продукэтоаре а индустрией де текстиль ла рэсэриту Униуний РСС ку прелукраря бумбакулуй а Азией Нижлошие. Ла Рэсэриту Депэртат де превэзут темпуриле грэдьите а дисфэшурэрий добындирий кэрбунилор, деасэменя цементулуй ын мэсурь, каре гарантязэ педеплин требуинциле луй.

г) Де гарантат рыдикаря де май департе господэряскэ ши культура-лэ а **республишилор ши областилор национале**, ын корецпундере ку задэчиле темейнише де ашезаря сылилор продукэтоаре ын пятилетка а трия.

4. С'езду сокоате де **требуиншьос** ын пятилетка а трия де концентрат бэгаря де самэ ла урмэтоаре зыдирь важнише:

а) Ын **зыдиря де машинь**, ын корецпундере ку програма де продушеря стабилитэ ын пятилетка а трия, кэре треше ынсэмнат темпу деобште а рыдикэрий индустрией, де дисфэшурат ын ларг зыдиря ши де грэдьит даря ын эксплоатацие а заводелор ной, май алес а шелор де зыдиря станоашелор ши де ынсталаря энергетикэ. Де мынтуит зыдиря а трий заводе де зыдиря станоашелор греле, заводулуй де станоаше фрезере ын Горький, де станоаше автомате ын Киев ши де дисфэшурат зыдиря унуй шыр де заводе ной ку путерншия нижлошие де станоаше де зыдире пе продушеря станоашелор де шлифуире, де тэеря мэсэлилор (зуборезных), де стружире-деалунгу, де карусель, де тошире ши де станоаше-автомате, деасэменя заводе де ынсталаря де кузне ши пресуире. Де зыдит ын время пятилетший а трия ши де дат ын эксплоатацие 4 заводе де турбинь де абур, ын ашел нумэр заводеле ын районеле Свердловск, Уфа, Новосибирск ши Калуга. Афарэ де ашея, де ыншепут зыдиря заводулуй де турбине де абур ын район Новочеркасск ши заводу де гидротурбине ын районуКуйбышев. Ын корецпундере ку заводеле де турбине де абур де зыдит ши де дат ын эксплоатацие заводеле де зыдиря котоаделор ши де ынсталаре ажутэтоаре энергетикэ, ын ашел нумэр заводу де котоале дин Орск. Де организат продушеря де масэ а двигателилор де вынт. Де мынтуит зыдиря автозаводелор дин Горький ши Москва. Де зыдит заводу де автомобилюрь де литражу ник, ун шыр де заводе ной де стрыноу автомобилюрилор (ын ашел нумэр ла Рэсэриту Депэртат) ши де дисфэшурат зыдиря заводелор ной де автомашинь де груз ын Сибирь, ши деасэменя ун шыр де ынтреприндерь ажутэтоаре а индустрией де автомобилюрь ши базей де авторемонт. Де фэкут ла рэсэрит о базэ де продушеря машинилор сэтяногоспоДэрешть ши де стрынсу ши ремонту тракторелор. Де зыдит ун завод де машинь текстиле ын Курск ши ын Сибирю дела Асфинцыт. Де мынтуит зыдиря заводулуй дин Саратов де шарикоподшипниише ши де дисфэшурат зыдиря а доуэ заводе де шарише ши роликоподшипниише. Де зыдит ун завод де машинь де фэкут пыртие. Де ыншепут зыдиря заводулуй ноу де зыдиря паровозурилор. Де зыдит 2—3 заводе де зыдиря машинилор греле ши нижлоший де химие. Де грэдьит зыдиря заводелор ыншепуте де зыдиря корэдьиилор де маре ши океан ши, афарэ де ашея, де ыншепут зыдиря заводелор ной де зыдиря **корэдьиилор де маре ши** рыурь.

б) Ын партя **электрификацией** партя май важникэ а програмей де зыдире с'езду сокоате крештеря адэугэтоаре а путернишилор дин сокотяла зыдирий станциилор электрише ной ну марь ши нижлоший, деасэменя грэдьиря зыдирий гидроэлектростанциилор. Де дисфэшурат зыдиря шелей май марь ын луме зыдирь — доуэ гидростанций дин Куйбышев ку путерншия деобште ын 3,4 милионе киловате, каре тотодатэ дизлягэ проблема иригацией пэмынтурилор сэнитосэ пентру а добындаи роаде стабиле ын Заволжье ши лукру де навигацие пе Волга ши Кама. Де ыншепут деасэменя зыдиря гидроэлектростанцией дин Калуга пе рыу Ока. Де мынтуит зыдиря ши де дат ын эксплоатацие урмэтоаеле гидростанций: Угличская, Рыбинская, доуэ Чирчикские, Канакирская, Свирь—2, Храмская, Нива—3. Сухумская ши алтеле. Де ыншепут а зыди гидростанций ной: Верхнекамская, Мингичаурская, Усть-Каменогорская, Гюмушская, ши деасэменя де дисфэшурат ын ларг зыдиря гидростанциилор локале ну марь, ын ашел нумэр ын районеле Уралулуй, пе рыурile Тура, Уфа, Чусовая, Белая, Мисс ши алтеле ши деасэменя де Донецу дела Анязэ-ноапте.

Ку цель де а скути дефоку де дисфэшурат ын ларг зыдиря электростанциилор ну марь де вынт. Де превэзут зыдиря 102 теплоелектростаций районале ку даря ын эксплоатацие: пе электростанция Кураховская, Несветаевская,

(Сфыршит пе пажина 2).

III. Плану зыдирий ной ши ашезэрий луй ын пятилетка а трия

1. Ын корецпундере ку плану крештерий продушерий, с'езду XVIII а ПК(б) дин тоатэ Униуня стабилеште мэрима **лукрэрилор капитале** пе господэрия нородникэ ын пятилетка а трия ынтр'о мэсурэ де 192 милиарде рубле (ын прецуриле де сметэ, каре функционязэ) потрижит ку 114,7 милиарде рубле ын пятилетка а доуа, дин еле:

а) Ын **индустрие**—111,9 милиарде рубле потрижит ку 58,6 милиарде рубле ын пятилетка а доуа, ын ашел нумэр: ын индустрия, каре продушe нижлоаше де продушере—93,9 милиарде рубле потрижит ку 49,8 милиарде рубле ын пятилетка а доуа, орь крештере ку 89 проценте; ын индустрия, каре продушe нижлоаше де ынтребуинцаря, ларгэ—18 милиарде рубле потрижит ку 8,8 милиарде рубле ын пятилетка а доуа, орь крештере ку 105 проценте.

б) Ын **транспорт** — 37,3 милиарде рубле потрижит ку 20,7 милиарде рубле ын пятилетка а доуа, орь крештере ку 80 проценте.

в) Ын **господэрия сэтяскэ** — 11 милиарде рубле, ын ашел нумэр: ын СМТ—5,2 милиарде рубле, пе иригацие ши мелиорацие — 1,3 милиарде рубле ши, афарэ де ашея, пе крештеря адэугэтоаре а нумэрулуй жителор ын совхозурь — 2,5 милиарде рубле. Ымпунерile капитале ын господэрия сэтяскэ а сынгурилор колхозурь ын пятилетка а трия ор алкэтуи пэнла 24 милиарде рубле.

2. С'езду ынтэреште а да ын эксплоатацие ынтреприндерь ной ши реконструите ын пятилетка а трия де о сумэ де 193 милиарде рубле (ын прецуриле де сметэ, каре функционязэ), потрижит ку 103 милиарде рубле ын пятилетка а доуа.

С'езду ынсамнэ, кэ мэриря стабилитэ а лукрэрилор капитале ши програма де а да ын эксплоатацие ынтреприндерь ной ши реконструите гарантязэ крештеря маре де май департе а базей техниче де продушере а Униуний РСС ши алкэтуиря резервелор требуинцыоасе а путернишилор ын рамурile май важниче а господэрией нороднише. Ын пятилетка а трия **путернишиле продукэтоаре** креск: — пе электростанций дела 8,1 милионе киловате ла сфыршиту пятилетший а доуа пэнла 17,2 милионе киловате ын пятилетка а трия; пе индустрия де кэрбунь — ын 1,8 орь ку адушеря пэнла сфыршиту пятилетший а трия а путернишией шахтелор пэнла 335 милионе тоне де кэрбунь; ын металургия нягрэ (чугун)—пэнла 25 милионе тоне; ын металургия колоратэ (арамэ)—ын 2,4 орь; аломиний — ын 3,8 орь; ын индустрия де автомобиле — май ын доуэ орь; ын индустрия де бумбак (фусе) — ын 1,5 орь.

3. С'езду сокоате, кэ ын **ашезаря ындирий ной ын** пятилетка а трия ши районеле Униуний РСС требуе де реешит дин апротьиеря индустрией де извоареле крузимей ши районеле де требуинцаре ку цель де а ликвида транспортэриле нерационале ши неште мэсурэ де департе, деасэменя — де рыдикаря де май департе а районелор

С'ЕЗДУ XVIII А ПАРТИДУЛУЙ КОМУНИСТ (а большевишилор) ДИН ТОАТЭ УНИУНЯ

Плану а трийля де шиншь ань де дисфэшураря господэрией нороднише а Униуний РСС

(аний 1938—1942)

РЕЗОЛЮЦИЯ С'ЕЗДУЛУЙ XVIII А ПК(б) ДИН ТОАТЭ УНИУНЯ ПЕ ДОКЛАДУ тов. МОЛОТОВ

(С Ф Ы Р Ш И Т)

кытэвай ТЭЦ ын Москва ши Ленинград, ТЭЦ дин Челябинск, Сумтанск, дин Комсомольск, Киев, Николаев, Кирово-Чепецк, Сызрань, Орск, Караганда, Красноярск, Хабаровск, Кувэсайск, Краснодар ш. а. Де зыдит ын району Иваново о теплоэлектростанцие ноуэ пе торф пентру индустриа де текстиль.

Ку тоате мэсуриле де дисфэшурат зыдиря электростанциилор ши субстанциилор де вольтажу нант.

Крештеря адэугэтоаре деобште а путернишилор де зыдиря электрикэ ын пятилетка а трия де детерминат ын 9 милиоане киловате, гарантынд алкэтуиря ын районеле индустриале а резервулуй энергетик де тотдеауна ку о путернишие де 10—15 проценте.

в) Ын **индустриа де кэрбунь** де дисфэшурат зыдиря шахтелор кум де добындиря кэрбунилор де тьятрэ, аша ши де добындиря кэрбунилор рошиетиць. Де ынсушит районеле ноуй де добындиря кэрбунилор, май алес ла Урал, ын РАСС Татарэ ши Башкирэ, Сибирю дела Рэсэрит, ла Рэсэриту Депэртат, ын РСС Казахэ, ын Украина, ын РСС Киргизэ ши Таджикэ. А зыди, ын темей, шахте де путернишие нижлошие ши ну маре, никшурынд ку тоате тьипуриле ши грэдынд сроккуриле зыдирий. Ын тотал ын время де 5 ань де ыншепут зыдиря шахтелор ноуй де кэрбунь де тьятрэ де о путернишие деобште де 170 милиоане тоне, ку дарэ ын эксплоатацие 160 милиоане тоне.

Ын **индустриа де нефть** де гарантат дарэ ын эксплоатацие а путернишилор ноуй а завоаделор де прелукраря нефтюлуй де 15 милиоане тоне ши, афарэ де аяста, крекинг установиле де 4,5 милиоане тоне. Задача готэриторитоаре ын пятилетка а трия де сокотит креаря ынкэ а унеи базе путернише де нефть ын району динтре Волга ши Урал, зыдынд ынтр'ынсу заводу де прелукраря нефтюлуй де о путернишие де 6 милиоане тоне. Де гарантат дисфэшураря лукрэрилор де шершетаре геолоджикэ ши разведкэ ын районеле ноуй де добындиря нефтюлуй: ынтре Волга ши Урал, ын Сибирь, ла Рэсэриту Депэртат, ла Украина, ын Азия Нижлошие ши РСС Казахэ.

Пе индустриа де **торф ши сланце** де гарантат крештеря требуинцъосэ а лукрэрилор капитале. Де превэзут зыдиря завоаделор де ускаря искуственикэ а торфулуй, каре пуне темелия пентру ликвидаря сезонитэций ын добындиря торфулуй. А ынфэптуи зыдиря а доуэ—трий завоаде де кокс, авынд ын ведере прелукраря ла дынселе деасэменя ши продукте де химие.

г) **металургия нягрэ** де мынтуит зыдиря комбинатулуй дин Магнитогорск ын алкэтуинца де 6 домене ши доуэ блюмингуре, завоаделе дин Нижнетагильск ши Петровско-Забайкальск, Амурстальстрой, Запорожсталь, Азовсталь, Криворожский, Ново-Московский де продушеря шерулуй (жесть), завоаделе де трудь Ново-Уральский ши Никопольский. Де ыншепут зыдиря завоаделор ноуй металургижие ла Уралу де Аязэ-зы (пе минерэуриле халиловские ши бакальские) ши ын Сибирю дела Рэсэрит, заводу де трудь шерте дела Урал, унуй завод де фашеря трудьилор ын Сибирь ши заводулуй де турнэря трудьилор ын Центр. Пе база ынфолосырий утилюлуй де шер ши рэмэшициилор де метал де дисфэшурат зыдиря завоаделор ну марь префэжэтоаре пентру требуинциле локале ын районеле Азией Нижлошие ши Закавказье. Пентру ымбунэтэциря прегэтирий минерэуриилор кытре тотыре де зыдит ну май пуцынтел де 17 ленць аггломерационале. Ла тоате завоаделе, каре функционязэ де мынтуит механизация лукрэрилор, каре требуеск мултэ мункэ, ши де ынтродус ын ларг автоматизация продушерий. Пентру ымбунэтэциря калитэций прокатулуй де ынсталат ын адаос цехурь де прокат а тутурор завоаделор ку ынтокнириле требуинцъосэ де шлифуире. Ын тотал ын пятилетка а трия де зыдит 20 домене ши де рестабилит трий домене де кэрбунь де лемн ла Урал.

Де ыншепут зыдиря шахтелор ын району Курск де аномалия де магнит, ка база адэугэтоаре а металургией негре а центрулуй ши де петрекут мэсурь прегэтитоаре де зыдиря заводулуй металургик ын району аномалией де магнит дин Курск.

Де мынтуит разведка индустриалэ а локурилор де наштере Атасуйск ши Карсакпайск.

д) Ын **металургия колоратэ** де мынтуит зыдиря комбинатулуй де тотыря арамей дин Прибалхашск, а комбинателор Средне-Уральский ши Блявинский. Де дисфэшурат зыдиря комбинателор де тотыря арамей Джезказганский, Алмалыкский, деасэменя завоаделе де плумб ши цинк ла Алтай. Де дат ын эксплоатацие комбинату де алюминий дин Урал, завоаделе де алюминий ын Кандалакша ши Кузбасс ши де ыншепут а зыди алте завоаде де алюминий. Де дат ын эксплоатацие заводу де лут ши ымынт дин Тихвина, комбинателе де никель Южно-Уральский ши Северный. Де ыншепут зыдиря а унуй шыр де ынтреприндерь ноуй де продушеря плумбулуй, циникулуй, олово, вольфрамулуй ши молибденулуй. Де зыдит завоаде де прокат колорат ши биметал, деасэменя де прелукраря сплавурилор де алюминий ши магний.

е) Ын **индустриа химикэ** де дисфэшурат зыдиря завоаделор ноуй де серная кислота, ын темей, пе база ынфолосырий газурилор, каре се дук дела металургия колоратэ ши электростанций, комбинателе туковые, завоаделе де содэ, завоаделе де каучук синтетик ши дела завоаделе де шыне ку дарэ ын эксплоатацие а 13—15 завоаде СК, 9 корднише ши 16 завоаде де шыне, ашезате ын царэ. Де зыдит доуэ завоаде де дефок рар искуственик, доуэ завоаде де регенераторе, 15 цехурь де регенераторе пе лынгэ завоаделе де шыне ши 2—3 завоаде де лукрэрь де асбест.

Де фэкут база де продушере, каре а гаранта деплин прелукраря крузимей де каучук.

ж) Де оприт адушеря **цементулуй** дин партя европеанэ а Униуний РСС ын районеле дела рэсэрит ши республишиле Азией-Нижлошие, пентру ше де зыдит завоаде ноуй де цемент де о путернишие нижлошие ши ну маре ын тотал де 4,8 милиоане тоне, ын ашезаминумэр ын районеле Рэсэритулуй Депэртат, Сибирюлуй, РСС Казахэ, республишилор Азией Нижлошие ши ла Урал.

з) Де дисфэшурат **лукрэриле геолоджишие де разведкэ**, каре гарантязэ ку запасурь индустриале де крузиме ынтреприндериле, каре функционязэ ши каре се зыдеск ын пятилетка а трия ши каре алкэтуеск резерве трекэтоаре пе виторь а запасурилор ноуй индустриале ын районеле Униуний.

и) Ын **индустриа де пэдурь** де мынтуит зыдиря ши де дат ын эксплоатацие комбинателе де целюлоз ши гыртие Соликамский, Кондопожский, Камский, Марийский, Красноярский, Соломбальский, Архангельский, Льговский, Комсомольский, Котласки, комбинателе ши фабрика де гыртие де газетэ ын району Киров. Де дисфэшурат зыдиря ынтреприндерилор ноуй де целюлозэ ши гыртие пэдурархимише, де фанерэ, де прелукраря лемнулуй ши заводелор де гидролиза лемнулуй. Де превэзут дисфэшураря грабникэ а прегэтирилор де пэдуре ын районеле де Аязэ-ноапте ши Аязэ-ноапте Асфинцыт а пэрций европиене а Униуний, ла Урал, ши ла Рэсэриту Депэртат. Де ынтрит путернишия индустрией де тэеря ши прелукраря лемнулуй ла аязэ-ноапте европеан, ын Сибирь, ла Рэсэриту Депэртат. Де оприт адусу лемнулуй дин Сибирь ын партя европеанэ а Униуний.

к) Ын **индустриа ушоарэ** де дат ын эксплоатацие фэбришиле ноуй де бумбак ын Барнаул, Новосибирск ши ын Кузбасс, деасэменя де ынфэптуит зыдиря фэбришилор ну марь де торс ын районеле веть де текстиль пентру ликвидаря диспропорцией ынтре торсу ши цесуту, де дат ын эксплоатацие рынду а дойля а комбинатулуй де цесэтурь де бумбак дин Ташкент, фабрика де торс дин Ленинаканск, комбинателе де постав дин Киев ши Семипалатинск, завоаделе де талпэ де резинэ ын Калинин ши де курэ искуственикэ ын Казань. Де дисфэшурат зыдиря фэбришилор ноуй де текстиль ын республишиле Азией Нижлошие, ын Сибирю дела Асфинцыт ши РСС Казахэ, деасэменя зыдиря унуй шыр де фэбришь ноуй де трикотаж ши колцунэрие, комбинате ну марь де ин, завоаде де курэ, фэбришиле де ынкэлцэминте ши мэтасэ ши ынтреприндерь де тарэ де стеклэ.

л) Ын **индустриа де гранэ** де мынтуит педелин зыдиря ши дарэ ын эксплоатацие а комбинателор де карне ын Орск, Энгельс, Улан-Удэ, Иркутск, Хабаровск, Свердловск, Иваново, Нальчик, Куйбышев, Днепропетровск, Ворошиловград, Ашхабад, Сталинабад; заводелор де зэгэр ын Елачь-Колено, Жердевка, Советский (областя Курск), Алма-Ата, Ново-Троицкое, Гнивань (областя Винница), Шпола (областя Киев) ши ун завод де зэгэр ын РСС Армянэ. Де зыдит ун шыр де завоаде ноуй де спирт, де завоаде де унт, де завоаде де лапте ускат ши ындесыт, фэбришь де кондитере ши де чай. Де дисфэшурат зыдиря комбинателор ноуй де карне де путернишие нижлошие, завоаделор де зэгэр, завоаделор де пыне ши рефрежераторилор, фэбришилор де тютюн ши завоаделор де сэпун.

Ын **индустриа де пеште** де мэрит флоту маритим де принс пеште ши де мынтуит зыдиря комбинателор де пеште ын Комсомольск, Хабаровск, Москва, ши ын Мурманск; рефрежераторилор—ын Балхаш, Мангистау, Ахтарях, Совгавань, Петропавловск пе Камчатка ши 20 рефрежераторь ынтре ын краю Рэсэритулуй Депэртат; верфь де пароходе—ын Мурманск, Николаев пе Амур ши Петропавловск пе Камчатка. Де превэзут темпуриле май прядьите де ынсуширя районелор Камчатшей, Охотск, ши Анынск кум де кытре Наркомату индустрией де пеште, аша ши де кытре организацииле де край ши областе.

м) Ын **индустриа локалэ** ши а кооперацией индустриале де дисфэшурат зыдиря ынтреприндерилор мэрунцеле пе база крузимей локале ши дефокулуй локал.

н) Ын **зыдиря орэшенеаскэ** де гарантат дисфэшураря лукрэрилор де зыдиря де траемынт ши де орындуиря орашелор ши центрурилор индустриале. Де зыдит водопроводурь ноуй ын 50 ораше, канализацие ын 45 ораше, трамваюрь ын 8 ораше.

Де дисфэшурат газификация господэрией орэшенешть. Де мэрит нумэру вагоанелор ноуй де трамвай ку 2900 унитэць, гарантынд продушеря вагоанелор кыте ку патру осый де конструкция ноуэ пентру Москва, Ленинград, Киев ши алте ораше марь а Униуний РСС. О самэ осэдьитэ де ынторс ла дисфэшураря автотранспортулуй орэшеняск ши де ынтре ораше, мэринд нумэру автобусурилор ку 27 ний унитэць ши максимал де дисфэшурат фолосыря такси, де пасажирь ши де груз. Де лэржит ын Москва, Ленинград, Киев ши алте ораше марь нишкаря де тролейбус ши ын кореспундере ку аяста де мэрит продушеря тролейбусурилор, май алес, а организа слободзыря де масэ а тролейбусурилор кыте ку 2 этажурь.

Де гарантат дисфэшураря де май департе ши реконструкциеи орашелор Москва ши Ленинград ын кореспундере ку планурile принсе. Де мынтуит зыдиря рындулуй а трия а метро ын Москва.

Де мынтуит ла сфыршиту пятилетший а трия лукрэриле темейнише де зыдире а Дворецулуй Советелор.

о) Ын партя **господэрией сэтешть** де ыншиинцат зыдиря а 1500 СМТ, кум дин сокотяла шелор ноуй, аша ши дин сокотяла дизмэшкэциий СМТ веть. Де гарантат база требуинцъосэ де ремонт пентру тракторе, комбайне ши алте машиниь сэтяногосподэрешть. Де дисфэшурат ын совхозурь зыдиря клэдириlор пентру жите ын мэсурь де гарантаря деплинэ пентру ынприжиря жителор.

Пе иригацие ши **мелиорацие** де мынтуит тоате лукрэриле ыншепуте пе зыдиря маре де иригаре ши ускаре: Вахш, Колхида, каналу Невинемысский, оазису Мургабский. Де ыншепут зыдиря системей де иригацие ын Заволжье. Де ынтэрит база техникэ де продушере ын господэрия сэтяскэ а районелор сэшитоасе.

п) Де зыдит мрежа **элеваторилор ши складурилор ноуй** де прэунце де о путернишие деобште май сус де 10 милиоане тоне де продукте, гарантынд ликвидация деплинэ деаму ын жумэтатя ынтые а пятилетший а трия пэстраря пыний ын бунте.

5. Ку цель де а прэдьи сроккуриле зыдирий ши дэрий ын эксплоатацие а путернишилор де продушере, деасэменя ашезаря ынтреприндерилор ноуй пин районеле темейнише экономише а цэрий, с'езду XVIII а ПК(б) дин тоатэ Униуня требуеште о **луптэ** готэрытоаре **ымпотрива гигантоманией** ын зыдире ши трешерий ларжь ла зыдиря ынтреприндерилор нижлоший ши ну марь ын тоате рамуриле господэрией нороднише а Униуний РСС. Ын зыдиря индустриалэ ну де лэсат зыдиря ынтреприндерилор де специализацие песте о мэсурэ ын густэ ши де организат кооперяря ынтреприндерилор ынпынтру районелор экономише.

С'езду атрэже бэгаре де самэ ла требуинца де а ынгродуше готэритор ын практикэ а методелор **грэдьите** де зыдире, пентру ше се требуеште дисфэшураря индустрией де зыдире, ынтэриря ку тоате тьипуриле а организациилор територияле де зыдире, префэшеря индустрией де зыдире динтр'о рамурэ ынпапоетэ, ынтр'о рамурэ де фрунте а господэрией нороднише, ку дисфэшураря ларгэ а механизацией комплексэ ши фолосыря деталюрилор ши конструкциилор стандарте де зыдире, зыдинд ынтреприндериле требуинцъосэ пентру аяста.

Пентру ымплиниря програмей ынсэмнате а лукрэрилор де зыдире де ынсэмнат ын пятилетка з трия крештеря **продуктивитэций мунший** ын зыдире де 75 проценте ши никшураря прецулуй лукрэрилор де зыдире ла сфыршиту пятилетший а трия де 12 проценте, потрижит ку нивелу сфыршитулуй пятилетший а доуа.

IV. Плану рыдикэрий де май департе а нивелулуй материал ши културал а трудиторилор ын пятилетка а трия

Ымплиниря пятилетшилор ынтый ши а доуа а ынсэмнат ну нумай рыдикаря колосалэ ши префашеря социалистэ а господэрией нороднише лаунлок ку цынтэриря путерий де апэраре а Униуний Советише, дар ши рыдикаря маре а нивелулуй материал ши културал а нороаделор Униуний РСС.

Пятилетка а трия требуе сэ гарантезе ындестуларя **ынкэ май** маре а требуинцилор ши шеринциlор трудиторилор ын мэрфурile требуинцъосае, продукте, локурь де траемынт, ын ынслужиря де траемынт ши културалэ а локуиторимий. Ымплиниря пятилетший а трия гарантязэ афарэ де ашея, ун пас ноу колосал ынаинте ын алкэтуиря базей путернише материале пентру дисфэшураря де май департе а силилор продукэтоаре, бунэстэрий ши културий обштей социалисте ын Униуня РСС. Аму горба мерже ну деспре нимиширя безработицей ши ликвидацией сэрэшией ла сат,—ку айста ноуй не-ам испрэжит деаму педелин ши пе тотдеауна. Аму задача-й ын алкэтуиря аша бунэстаре ши де рыдикаря културинишией трудиторилор, каре рэспунд требуинцилор, каре ау крескут а нородулуй советик, каре ну-е деажунс пентру шеле май богате цэрь а капитализмулуй ше ынсамнэ ыншепуту ынфлоририй адевэрате а силилор социализмулуй, ынфлоририй културий ноуй социалисте.

С'езду XVIII а ПК(б) дин тоатэ Униуня стабилеште ын пятилетка а трия урмэтоаре заданий ын партя мэририй нивелулуй материал ши културал а мунциторилор ши трудиторилор сатулуй.

I. а) Мэрия **ынтребуинцэрий трудиторилор** Униуний РСС, май мулт, декыт ын уна ши жумэтате орь, ын кореспундере ку крештеря венитурилор мунциторилор, цэранилор ши службашилор.

б) Мэрия **нумэрулуй мунциторилор ши службашилор** ла сфыршиту пятилетший а трия пе тоате рамуриле господэрией нороднише ку 21 проценте, потрижит ку ану 1937, зарплатей нижлошие ку 37 проценте ши а фондулуй зарплатей ку 67 проценте.

в) Мэрия тьелтуелилор де стат пе **ынслужиря културалэ ши де трай** а трудиторилор орашулуй ши сатулуй, адика тьелтуелилор пе страхуиря социалэ ши тьелтуелилор статулуй пе ынвэцэмынт, пэзыря сэнэтэций, ажутор мамелор ку мульць коптый ши пе ынслужиря културалэ де трай а мунциторилор ши службашилор, афарэ де тьелтуелиле де стат пе зыдиря де трай ши комуналэ—пэнла 53 милиарде рубле, ынлок де 30,8 милиарде рубле ын ану 1937,—крештере май мулт, декыт ку 1,7 орь.

г) Мэрия ынсэмнатэ а **венитурилор колхознишилор ын** результату крештерий продуктивитэций мунший ын колхозурь, рыдикэрий родирий а тутурор културилор сэтяногосподэрешть ши мэририй продуктивитэций житеритулуй.

д) Петрешеря нумэрулуй ларг де мэсурь пентру нишкаря сериоазэ ынаинте ын ынфэптуиря **задэчий** историше—рыдикаря **нивелулуй културал-техник а класулуй мунциторешк а Униуний РСС** пэнла нивелу лукрэторилор мунший де инженерь ши техништь.

е) Ынфэптуиря **ынвэцэмынтулуй нижлошну** деобште ын ораше ши мынтуиря ын сат ши ын тоате республишиле национале а ынвэцэмынтулуй нижлошну деобште де 7 ань ку лэржиря купринсулуй коптыилор де ынвэцэмынту де 10 ань, ку ашея, ка де мэрит нумэру шелор де се ынвацэ ын школиле ыншепэтоаре ши нижлоший ын ораше ши ын посьолшеле мунциторешть дела 8,6 пэнла 12,4 милиоане, да ын локалитэциле сэтешть дела 20,8 пэнла 27,7 милиоане.

ж) Контингенту шелор де се ынвацэ ын вузурь ши втузурь де рыдикат пэнла 650 ний оамень ку ашея, ка бэгаря де самэ главникэ ын аний де май апроапе сэ шие датэ рыдикэрий калитэций ынвэцэтурий ынналте.

з) Мэрия **мрежей де кинотеатре, клубурь, библиотешь, кэсилор** де културэ ши де шитире ку организаря ларгэ ши ку мэрия ын 6 орь а киноустановшелор сунэтоаре, стационаре ши алтор киноустановше сунэтоаре.

и) Ынтэриря ынсэмнатэ а лукрулуй де **пэзыря сэнэтэций** трудиторилор, де ымбунэтэциря ажуторулуй медикал, де лэржиря мэсурилор санитаре—профилактише, де дарэ ажуторулуй фемеилор де наск ши лэржиря больницилор коптылэрешть, де рыдикаря пазей мунший ши организэрий годиней мунциторешть ши а културий физише, ку мэрия тьелтуелилор де стат пе пэзыря сэнэтэций дела 10,3 милиарде рубле ын ану 1937 пэнла 16,5 милиарде рубле ын ану 1942. Нумэру локурилор ын ясцеле ши грэдьиниле коптылэрешть стационаре де мэрит ын ану 1942 пэнла 4,2 милиоане, ынлок де 1,8 милиоане ын ану 1937.

к) Грэдьиря **зыдирий де траемынт** ын ораше ши посьолшеле мунциторешть ку дарэ ын эксплоатацие ын пятилетка а трия 35 милиоане метре квадраць де супрафацэ ноуэ де траемынт.

2. Ку цель де а рыдика нивелу материал а вещий трудиторилор де гарантат ын пятилетка а трия дисфэшураря ку тоате мэсуриле а тыргуелий културале-советише ши ын кореспундере ку аяста **де стабилит:**

а) Мэрия купринсулуй товарооборотулуй **де стат** - кооператив ын ану 1942 пэнла 206 милиарде рубле, ынлок де 126 милиарде рубле ын ану 1937, ку мэрия сборотулуй бужэтэриилор, ресторанелор, кафе ши буфетурилор ын доуэ орь.

б) Крештеря **мрежей де тыргуялэ** де розницэ де стат-кооперативэ ку 38 проценте, ку ымбунэтэциря а тот лукрулуй де тыргуялэ (господэрия рефрежераторэ, зыдиря базелор ши складурилор де тыргуялэ, адусу ши кэрату мэрфурилор), ку дисфэшураря осэдьитэ ын районеле сэтяногосподэрешть, каре креск рэпеде а мрежей де дудьень ши магазине ку мэрфурь, каре ынслужеск требуинциле де трай, де ремонт ши де зыдире а цэранилор.

3. С'езду ынсамнэ **крештеря венитулуй нородник ын** пятилетка а трия де 1,8 орь ше стабилеште ын легэтурэ ку аяста путинца деплинэ де а гаранта ку венитуриле, каре креск а локуиторимий ши статулуй кум шеринциле ынтребуинцэрий нороднише, аша ши шеринциле де стат ын дисфэшураря господэрией нороднише, ынтэриря путерий де апэраре ши алкэтуиря резервелор требуинцъосае **де стат.**

Рыдикаря колосалэ а тутурор рамурилор **господэрией** нороднише требуеште ымбунэтэциря де май департе а тот лукрулуй де плэнуиря господэрией нороднише ши де организаря учьотулуй. Задача централэ де реконструиря лукрулуй де плэнуире есте организаря контролюлуй ымплинирий планурилор, ку ашея, ка де пресынтымпинат стырния диспропорциилор ын господэрие, де афлат резерве ноуй пентру ымплиниря планурилор ши ын кореспундере ку результателе ымплинирий планурилор де факт а ымплинирий задэнилор стабилите де партид ши гуверн;

б) организаря дряптэ а зарплатей муншиторилор, мештерилор ши лукрэторилор де инженерь ши технишь, ку стимуларя кувенитэ материалэ а крештерий продуктивитэций мунший;

в) дисфэшураря ынтрешерий социалисте ши нишкэрий стахановисте, ку гарантаря ла ынтреприндерь ши ашезэмынтурь а дисциплиний тарь де мункэ ши а продуктивитэций нанте де мункэ а тутурор трудиторилор.

Ын зыдиря колхозникэ задэчиле сынт ын ынтэриря **де май** департе ку тоате тьипуриле **организационале** господэряскэ а артелюлуй сэтяногосподэреск, ын дисфэшураря ши ынтэриря проприетэций обштешть а колхозулуй, ын дисфэшураря фермелор колхознише де жите, зыдирилор обштешть, фондурилор обштешть де страхуире ши а алтор фелурь де проприетате колхозникэ, ше есте темелия рыдикэрий **де май** департе а господэрией сэтешть ши а **нивелулуй** материал-културал а вещий цэрэнимий колхознише. Ын кореспундере ку аяста требуе де ынтэрит лупта ымпотрива кэлкэрилор Статутулуй артелюлуй сэтяногосподэреск, де ну лэсат лэржиря **нележитимэ** а господэрией депе лынгэ усадьбэ, а участошелор де пэмынт депе лынгэ усадьбэ ши а жителор ла уний колхознишь, ше душе ла кэлкаря интереселор колхозулуй, амэстикэ ын ынтэриря дисциплиний колхознише. Ый требуинцъосэ ынтэриря де май департе а дисциплиний колхознише ши ынтэриря лукрулуй кореспунзэтор де диштептаре ынтре тоатэ маса де колхознишь, мэриря продуктивитэций мунший ши стимуларя пе колхозниший, каре лукрязэ май дыне, деасэменя ши трешеря ларгэ ла организаря звениилор ын колхозурь. Ын интереселе де а ынтэри пе май департе дисциплина, де а рыдика продуктивитатя мунший ши де а мэри венитуриле колхозулуй пе фиекаре колхозник, ка ши кум ын целюриле дисфэшурэрий де май департе а индустрией, мэриря мэрфурилор ын царэ ши ындестуларя ынтреприндерилор индустриале ку кадре де муншиторь дин колхознишь,—требуе де кэпэтат ашея, ка колхозуриле сэ слобоадэ систематик пе колхознишь ла лукру ла ынтреприндериле индустриале, ын рынду ынтый пе ашея, каре се ынфолосеск пуцынтел ла лукру ын колхоз, ау пуцынтеле трудозыле ши ынгрелязэ деатыта колхозу.

Пентру ынфэптуиря задэчилор пятилетший а трия требуе де ликвидат педеплин урмеле дэуэрий контрареволюционаре, а агенцилор де шпионь — троцкишть — бухариништь а фашизмулуй ши а капиталулуй стрэин, де рыдикат ведьеря большевикэ ын тот лукру де зыдиря комунизмулуй ши ынтотдеауна де цынут минте ындрумаря партидулуй деспре ашея, кэ пэн кынд фиинцазэ ынкунжураря капиталистэ де динафарэ, разведшеле цэрилор стрэине ор тримете ла ной дэуэторь, диверсанць, шпионь ши ушигашь, ка сэ стрише, сэ пакостяскэ ши сэ слэдьяскэ цара ноастрэ, ка сэ ам стише крештерий комунизмулуй ын Униуня РСС.

Ынфэптуиря задэчилор марь а планулуй а трийля де шиншь ань ый атыт де стрынс легат ку интереселе неннижлошите а муншиторилор, цэранилор ши а интелигенцией советише, кэ гарантаря ымплинирий луй атырнэ, май ынтый де тоате, дела ной кондукэторь—комуништий ши большевиший фэрэ де партид, ши май алес дела путинца ноастрэ де а организа мунка ши а рыдика диштептаря комунистэ а трудиторилор. Дела ной тоць, дела кондукэторий ши муншиторий дерынд, службаший ши колхозниший, се требуеште, ын рынду ынтый, атырнаре конштиентэ кытре ындэторириле сале, мунка шиништтэ ши ажутор шелор рэмашь ын урмэ пентру ашея, ка плану а трийля де шиншь ань сэ бируяскэ, ка Униуня Советикэ сэ факэ ун пас ноу гигантик пе каля спре триумфу деплин а комунизмулуй. Ын ывоелиле де аму, кынд ын Униуня РСС домнеск нумай формеле социалисте а господэрией, проприетатя социалистэ, организаря социалистэ а мунший, кынд ынсэмнэтатя готэрытоаре пентру спору лукрулуй ностру о капэтэ конштиенца комунистэ ын лукру, ын фолосу статулуй ностру, нородулуй ши а тутурор трудиторилор,—се рыдикэ гигантик ролю интелигенцией советише, каре штие а лукра большевишешть, а лупта большевишешть пентру рыдикаря нивелулуй де културэ ши конштиенций комунисте а трудиторилор. Аму, дупэ ынтэриря де сфыршит а позициилор политише ши экономише а обштей социалисте ын Униуня РСС, лукру ыл готэрэск кадреле, каре ау ынсушит техника продушерий, лукру ыл готэрэск сылиле културале советише, каре стэу ын фрунтя маселор трудитоаре ын лупта лор маре пентру бируинца деплинэ а комунизмулуй.

Ын цэриле капиталисте обштя тот май адынк се руинязэ де кризису ноу экономик-лумеск, каре арункэ ла улицэ милиоане ной де безработниць, каре мэреште сэрэшия ши дезнэдеждуия ынтре маса трудиторилор, каре-й супусэ капиталулуй. Ын лагеру капитализмулуй тону а-л дэу цэриле фашисте ку терору лор сынжерос диннунтру ши ку агресия империалистэ де динафарэ, каре а адус деаму ла бэтэлия а доуа империалистэ, ку пэртэшия унуй шыр де цэрь а Европей ши а Азией ши каре ынгрозэште де а се ревэрса май департе. Тоате аестя сынт сэмнурь фэрэ ындоялэ а кризису луй деобште де нелекуит а капитализмулуй, а путрэзырий паразитаре а капитализмулуй, а протынерий крахулуй луй. Ку атыт сынт май рэспунзэтоаре дэторириле ноастре, дэторириле зыдиторилор обштей ынтый социалисте, каре деаму а довдит политишешть ши экономишешть сэ стэе де сфыршит пе тыншьоареле сале проприй, плине де путерь ши ынкрединцаре ын бируинца са, каре наште бэрбэцие ши крединцэ ын слобозыря са де апроапе ла трудиторий дин тоате цэриле. Ымплиниря планулуй а трийля де шиншь ань а ши шей май бунэ адеверинцаре а силилор комунизмулуй, каре тот бируеште ын ынтрешеря са историкэ ку капитализму.

С'езду XVIII а ПК(б) дин тоатэ Униуня требуеште дела тоць большевиший ши дела тоць зыдиторий комунизмулуй девотаць лукрулуй сэ факэ тот пентру ашея, ка сэ уняскэ ынкэ май стрынс суб знамя маре а партидулуй луй Ленин — Сталин муншиторий, колхозниший, интелигенция ла лупта пентру бируинца планулуй а трийля де шиншь ань.

С'ЕЗДУ XVIII А ПАРТИДУЛУЙ КОМУНИСТ (а большевишилор) ДИН ТОАТЭ УНИУНЯ

СТЬИМБЭРЬ ЫН СТАТУТУ ПК(б) ДИН ТОАТЭ УНИУНЯ

РЕЗОЛЮЦИЯ С'ЕЗДУЛУЙ XVIII а ПК(б) ДИН ТОАТЭ УНИУНЯ ПЕ ДОКЛАДУ товарэшулуй А. ЖДАНОВ

(ЫЙ ПРИНИТЭ ЫН УНАНИМИТАТЕ)

1. Бируинца социализмулуй ын Униуня РСС а гарантат домния экономиший социалисте. Потрижит ку стьимбэриле фундаментале ын партя экономиший Униуний РСС с'а стьимбат алкэтуинца де клас а локуиторимий Униуний РСС. Ын аний зыдирий социалисте ау фост ликвидате тоате элементеле експлоататоаре—капиталиштий, негусторий, кулаший, спекулянций. Трудиторий Униуний РСС—муншиторий, цэраний, интелигенция—дин рэдэшинэ с'ау стьимбат ын аний зыдирий социалисте.

Дин рэдэшинэ с'а стьимбат класу муншитореск, каре с'а префэкут ын класу кутоту ноу, слобозит дела експлоатацие, каре а нимишит система капиталистэ де господэрие ши а стабилит проприетатя социалистэ пе нижлоашеле де продушере.

Дин рэдэшинэ с'а стьимбат цэрэнимя, каре с'а префэкут ын цэрэниме кутоту ноуэ, слобозитэ дела орьшише експлоатацие, каре есте ын мулцимя са цэрэнимя колхозникэ, каре базазэ лукру сэу ши авуцня са ну пе господэрия приватэ, муника индивидуалэ ши техника рэмасэ, да пе проприетатя колективэ, пе муника колективэ ши техника де аму.

С'а стьимбат интелигенция, каре а стат ын маса са интелигенцие кутоту ноуэ, легатэ ку тоате рэдэшиниле сале ку класу муншитореск ши цэрэнимя. Интелигенция советикэ—аиштэ-с муншиторий ши цэраний де ерь ши фишьорий муншиторилор ши цэранилор, каре с'ау ынаинтат ла постуриле командуитоаре. Интелигенция советикэ служеште ну капитализмулуй, ка интелигенция ветье, да социализмулуй, ши есте члену егал ын дрептурь а обштей социалисте.

Ын аша фел границиле де клас ынтре трудиторий Униуний РСС се штерг, кад ши се штерг контразышериле экономише ши политише ынтре муншиторий, цэраний ши интелигенцие. С'а креат темелия унирий морале-политише а обштей советише. Аястэ унире моралэ политикэ а нородулуй советик а кэпэтат ынтэриря са стрэлушитэ ын креаря блокулуй комуништилор ши шелор фэрэ де партид ын время алежерилор ын Совету Супрем а Униуний РСС ши Советеле Супрме а Республишилор конфедерале ши ын бируинца деплинэ а блокулуй иста. Ымпрежуру партидулуй ау крескут кадре нумероасе де большевишь фэрэ де партид, муншиторь, цэраць ши интелигенць де фрунте, луптэторь активь ши конштиенць пентру лукру партидулуй, петрекэторь а линией луй ын масе.

Ын аястэ ымпрежураре ноуэ с'а ивит требуинца стьимбэрий ынвоелилор де приниря членилор ной ын партид, превэзуте де кытре статут. Рындуяла принирий ын партид дупэ патру категорий фелурите, каре аму фиинцазэ, потрижит ку статуту партидулуй, ын атырнаре дела старя социалэ а шелуй, пе каре ыл принеск ын партид, вэдит ну кореспунде структурий де клас а обштей советише, каре с'а стьимбат ын результату бируинций социализмулуй ын Униуня РСС. Требуинца ын стабилиря фелурителор категорий пе принире ын партид ши фелуритулуй стаж де кандидат каде. Ын легэтурэ ку аяста пентру тоць шей, каре се принеск ын партид, требуе сэ шие стабилите ынвоель унише де принире ши унику стаж де кандидат, неатырнэтор дела апарцынеря лор ла класу муншитореск, цэрэниме орь интелигенцие.

2. Требуе де адаос трактаря статутулуй деспре членій партидулуй ши ындэторириле лор ку трактаре деспре дрептурile членилор партидулуй, каре се нумэрэ дела сине ынчэлесе, дар каре ну-с ынскрисе ын статут. Аша адаожере ла статуту партидулуй кореспунде крещтерий активитэций членилор партидулуй ши аре ынсэмнэтате осэдьитэ пентру рыдикаря рэспундерий лор пентру лукру партидулуй, пентру апэраря членилор партидулуй дела бюрократизм. Параграфу 57 а статутулуй партидулуй спуне, кэ: „Прежудекаря слободэ ши требуиншоасэ а ынтребэрилор политиший де партид ын унеле организаций орь ын партид деаынтрегу есте дрепту де недизлитыт а фиекэруй член а партидулуй, каре реесэ дин демократия диннунтру партидулуй".

Афарэ де дрепту иста, ын статут требуе сэ шие спусе урмэтоареле дрептурь а членилор партидулуй:

а) дрепту членилор партидулуй де а критика ла адунэриле де партид пе орьшише лукрэтор а партидулуй;

б) дрепту членилор партидулуй де а алеже ши де а ши алеше ын органеле де партид;

в) дрепту членилор партидулуй де а требуи луаря парте персоналэ ын тоате ынтымплэриле, кынд се скоате ґотэрыря деспре активитатя орь пуртаря лор;

г) дрепту членилор партидулуй де а се адреса ку орьши ше ынтребаре ши шерере ын орьшише инстанцие де партид тъяр пэн ла Комитету Централ а ПК(б) дин тоатэ Униуня.

3. Де кытре статуту ПК(б) дин тоатэ Униуня ыс превэзуте курэцириле партидулуй, каре се петрек периодик дупэ ґотэрыриле Комитетулуй Централ а ПК(б) дин тоатэ Униуня. Практика а арэтат, кэ ын винтор требуе сэ не ынлэтурэм дела курэцириле де масэ а партидулуй дин урмэтоареле мотиве:

а) методу курэцирилор де масэ, ынтродус ла ыншепуту НЭП'улуй, ын периоду ынжиорэрий элементелор капиталисте, ка де ынгрэдит партиду дела рэзбатеря ын рындуриле луй а оаменилор, каре се дискомпуне ын легэтурэ ку НЭП'у, а прэпэдит грунту пентру ымпрежураря де аму, кынд элементеле капиталисте ыс ликвидате. Афарэ де ашея, де факт, кум а арэтат практика, методу курэцирилор де масэ ануляз путинца пуртэрий унише дрепте индивидуале кытре членій партидулуй, ынлокуинд-о пе дыса ку пуртаря ку ґурта стандартэ кытре членій партидулуй „дупэ о мэсурэ". Ын легэтурэ ку аяста ын время курэцирилор де масэ ау авут лок нумероасе дэрь афарэ нсбазате дин партид, да элементеле душмэноасе, каре ау рэзбэтут ын партид, ау ынфолосыт курэцириле лентру пригониря ши батеря лукрэторилор шинстиць;

б) методу курэцирилор де масэ ну дэ путинцэ педеплин де ынфэптуит ындрумаря де партид деспре пуртаря ку грижэ кытре членій партидулуй, кытре лукрэторь ши ла практикэ дессорь адуше ла кэлкэря дрептурилор членилор партидулуй;

в) ше се атырнэ де элементеле душмэноасе, каре ау рэзбэтут ын партид, каре се масказэ фаца са душмэноасэ ку нижлоашеле фэцэрнишией ши амэжирий партидулуй, методу курэцирилор де масэ с'а афлат пуцунтел адевэрат ши ну капэтэ цель;

г) методу курэцирилор де масэ с'а афлат ындрептат кы аскуцишу сэу, май ынтый де тоате, ымпотрива аша нумицилор члень пасивь а партидулуй ши адуше ла даря афарэ дин партид пе членій луй шинстиць дупэ мотивеле, адика пасивитэций лор.

Ын легэтурэ ку аяста курэцириле периодише де масэ а партидулуй требуе де анулат, стабилинд, кэ партиду поате ын фел обишнуит сэ курэце рындурile сале дела персоанеле, каре калкэ програма, статуту, лисциплина партидулуй.

4. Партиду ла пленуму дин февраль-март а Комитетулуй Централ ын ану 1937 ши ла пленуму дин январь а Комитетулуй Централ ын ану 1938 а жудекат практика пуртэрий формале ши фэрэ суфлет-бюрократише кытре ынтребаря деспре соарта членилор партидулуй, деспре даря афарэ дин партид пе членій партидулуй ши деспре рестабилиря ын партид а членилор, даць афарэ. Аястэ практикэ, кум се штие, а фост пе ларг ынфолосытэ де кытре элементеле карьеристе, каре ау рэзбэтут ын партид, каре се стэпуе сэ се деосэдьяскэ ши сэ се ынаинтезе пе дэриле афарэ дин партид, тот аша кум ши де душманий маскаць ыннунтру партидулуй, каре се стэпуе ку петрешеря ларгэ а мэсурилор де репресие сэ-й батэ пе членій шинстиць а партидулуй ши сэ рэспындяскэ неынкредере де приносс ын рындуриле партидулуй.

Пленуму дин январь а Комитетулуй Централ ын ану 1938 а луат ун шыр де мэсурь, каре гарантязэ ликвидаря практиший а дэрилор ку ґурта дин партид, стабилиря де факт а пуртэрий диферинциате ын время ґотэрырий ынтребэрилор деспре даря дин партид орь рестабилиря ын партид а членилор, даць афарэ.

Ын кореспундере ку аяста требуе де адаос статуту ку ун шыр де трактэрь, каре требуе:

а) сэ гарантезе пуртаря ку бэгаре де самэ ши дизлегаря деамэрунцелу а дрептэций ынжинуирилор, ынаинтате членулуй партидулуй;

б) сэ апере дрептуриле членилор партидулуй дела орьшише самовольниие;

в) сэ ынлэтурэзе дин практикэ ынфолосыря дэрий афарэ дин партид, каре есте шей май нантэ мэсурэ а педепсей де партид, кытре членій партидулуй, каре ау фэкут кэлкэрь неынсэмнате.

5. Требуе де анулат требуинца статутулуй кытре кандидаць, каре ынтрэ ын партид, потрижит ку каре ка ынвоялэ а принирий лор се пуне, афарэ де **рекуноштеря** програмей ши статутулуй партидулуй ши трешеря стажулуй де кандидат стабилит де статут, деасэменя **ынсуширя** програмей.

Товарэшу Сталин ын докладу ла пленуму Комитетулуй Централ а ПК(б) дин тоатэ Униуня дин февраль-март ану 1937 а спус:

„Пентру а ынсуши програма партидулуй, требуе сэ ший марксист адевэрат, марксист контролат ши теоретик прегэтит. Еу ну штиу, мулць оаре с'ор гэси ла ной члень де партид, каре деаму ау ынсушит програма ноастрэ, ау стат марксишть адевэраць, теоретик прегэтиць ши контролаць. Дакэ де мэрс май департе аястэ кале, апуй ноуэ ни с'ар ши венит де лэсат ын партид нумай пе интелигенць ши ындеобште пе оамений ынвэцаць. Куй ый требуе аша партид? Ла ной есте формула ленинистэ, контролатэ ши каре а цынут тоате истьитириле, формула деспре членства ын партид. Дупэ аястэ формулэ се нумэрэ член де партид ашела, шине **рекуноашто** програма партидулуй, плэтеште плата де член ши лукрязэ ын уна дин организациile луй. Луаць сама: ын формула ленинистэ се спуне ну деспре **ынсуширя** програмей, да деспре **рекуноашторя** програмей. Аестя сынт доуэ ынцэлесурь детот деосэбите. Ну-й ше доведи, кэ аишь дрептате аре Ленин, да ну товарэший ноштрий де партид, каре ындешэрт грэеск деспре ын суширя програмей. Ел ши й ынцэлес. Дакэ партиду ар рееши дин ашея, кэ члень де партид пот сэ шие нумай аша товарэшь, каре деаму ау ынсушит програма ши ау стат марксишть, теоретик прегэтиць, апуй ел н'ар организа ын партид ний де кружоаше де партид, суте де школь де партид, унде пе членій де партид ый ынвацэ а ынсуши марксизму ши ле ажутэ а ынсуши програма ноастрэ. Детот ый ынцэлес, кэ дакэ партиду организазэ аша школь ши кружоаше ынтре членій де партид, апуй аяста-й деатыта, кэ ел штие, кэ члений де партид ынкэ н'ау довдит сэ ынсушаскэ програма де партид, н'ау довдит ынкэ сэ стэе марксишть, теоретик прегэтиць".

Дупэ аесте мотиве требуе де анулат требуинца арэтатэ а статутулуй.

6. Задэчиле ной а партидулуй, каре с'ау ивит ын легэтурэ ку ынкэриря ын виця политикэ а цэрий, ын легэтурэ ку принири Конституцией ной а Униуний РСС, ау требуит дела партид реконструиря кореспунзэтоаре а практиший лукрулуй де партид пе база петрешерий фэрэ ындоялэ ши деплине ын виця а ыншепутурилор демократизмулуй диннутру партидулуй, ынкрис ын статуту партидулуй. Ын цэлюриле естя партиду а ликвидат кэлкаря темелиилор централизмулуй демократик, каре аве лок ын практика лукрулуй де партид, ши а стабилит, ын кореспундере ку статуту партидулуй, алежеря органелор кондукэтоаре а организациилор де партид.

Партиду а петрекут деасэменя ун шыр де мэсурь адэугэтоаре, каре гарантязэ петрешеря практиший трептате демократише, ши ануме: ануларя практиший кооптэрий, де а ну да вое ын время алежерилор органелор де партид де а глэсуи ку списоку, трешеря ла глэсуиря дупэ кандидатурь осэдьите, гарантаря дупэ тоць членій партидулуй дрептулуй немэржинит де а да отводурь ши а-й критика пе аиштъ дела урмэ, стабилиря ын время алежерий органелор де партид глэсуирий ынтыисе (ын тайнэ) а кандидацилор, стабилиря тьемэрий ындэторитоаре периодише а активурилор орэшенешть де партид, да ын орашеле марь—деасэменя ши активурилор районале.

Статуту требуе сэ оглиндезе аесте мэсурь ной а партидулуй, контролате ла практикэ, каре гарантязэ дисфэшураря де май департе а критиший ши самокритиший, рыдикаря рэспундерий органелор де партид ынаинтя масей де партид, крештеря активитэций масей де партид, ши каре ку аяста ау ажутат ынармэрий партидулуй пентру дизлегаря ку спор а задэчилор ной а кондушерий политише.

7. Потрижит ку статуту партидулуй пентру лукру практик пе ынфэптуиря ґотэрырилор де партид (ши контролэрий дупэ ымплиниря лор де кытре органеле советише-господэрешть ши организациile де жос де партид) ын комитетеле де области, комитетеле де край, Комитетеле Централе а партиделор комунисте националe ши Комитету Централ а ПК(б) дин тоатэ Униуня требуе сэ фиинцезе секций ынтрежь де продушере-де рамурь, ла аяста „ын фиекаре секцие де продушере-де рамурь се концентрязэ тот лукру деаынтрегу пе рамура анумитэ: лукру организационал де партид, ымпэрциря ши прегэтиря кадрелор, лукру де агитацие-де масэ, пропаганда де продушере, обсерваря дупэ ымплиниря ґотэрырилор де партид де кытре органеле кореспунзэтоаре советише-господэрешть ши организациile де партид".

Практика а арэтат, кэ аша организаре а апаратулуй де партид с'а афлат недестулэ.

Задача централэ организационалэ а партидулуй ын периоду трекут ши ын время де аму а фост ши рэмыне задача алежерий дрепте а оаменилор ши контролэрий ымплинирий. Аестей ынтребэрый да ынсэмнэтате осэдьитэ Ленин, арэтынд ла с'езду XI а партидулуй:

„Ной ам венит ла ашея, кэ сенсу стэрий—ый ын оамень, ын алежэря оаменилор... Алежець пе оамений требуиншьошь ши контролаць ымплиниря практикэ—ши аяста нороду а прецуи".

Ын доклад сэу ла с'езду XVIII а партидулуй товарэшу Сталин ку тоатэ путеря а сублиниет ынсэмнэтатя алежерий дрепте а оаменилор ши контролэрий ымплинирий, спунынд:

„Бируинца ниньодатэ ну вине сынгурэ,—пе дыса де одьишей о адук. Резолюциile ши декларациile буне пентру линия генералэ а партидулуй—аяста нумай ый ыншепуту лукрулуй, фиинд кэ еле ынсамнэ нумай доринца де а бируи, да ну сынгурэ бируинца. Дупэ ашея, кынд ый датэ линия дрэптэ, дупэ ашея, кынд ый датэ ґотэрыря дрэптэ а ынтребэрий, спору лукрулуй се атырнэ дела лукру организационал, дела организаря луптей пентру петрешеря ын виця а линией партидулуй, дела алежеря дрэптэ а оаменилор, дела контроларя ымплинирий ґотэрырилор а органелор кондукэтоаре. Фэрэ аяста линия дрэптэ а партидулуй ши ґотэрыриле рисказэ сэ суфере пагубэ сериоазэ. Май мулт де ашея: дупэ ашея, кынд ый датэ линия дрэптэ политикэ, лукру организационал ґотэрэште тот, ын ашелаш нумэр ши соарта сынгурэ линией политише,—ымплиниря ей орь прэвэлиря ей".

Практика а арэтат, кэ слэбэшюниле лукрулуй ностру организационал пе алежеря оаменилор ши контроларя ымплинирий пэн аму ну-с бируите. Ымпрэштыеря лукрулуй де кулежеря кадрелор ынтре секциile де продушере-де рамурь а адус ла никшураря размахулуй лукрулуй организационал, а ынгреутэцит мутаря требуиншьоасэ а лукрэторилор динтр'о рамурэ ын алта, ынаинтаря оаменилор, ынфолосыря лор рационалэ ла ашеле участоше, каре, ын моменту де аму ау о важнишие осэдьитэ пентру партид. Ымпрэштыеря лукрулуй алежерий кадрелор пин фелурите секций де продушере-де рамурь а апаратулуй де партид а стат тормозу ненижлошит а ымплинирий ку спор а задэчий алежерий ши ымпэрцырий кадрелор. Аястэ задаче требуеште ындрептаря тотулуй лукру пе кадре динтр'ун центр уник пин концентраря лукрулуй иста ынтр'ун апарат уник, унде требуе сэ шие концентрате практика пе алежеря кадрелор, лукру ынвэцэрий кадрелор, практика пе ашезаря лор.

Комитету Централ а ПК(б) дин тоатэ Униуня, луынд ын самэ аша старе, а луат ун шыр де мэсурь, концентрынд лукру алежерий кадрелор ын Секция органелор кондукэтоаре де партид (ОРПО ЦК). Луынд ын самэ важнишия де тряпта ынтый а лукрулуй де прегэтиря ши алежеря кадрелор ши купринсу маре а лукрулуй иста, ар требуи де реорганизат Секция органелор кондукэтоаре де партид, диспэрцынд лукру пе кадреле тутурор рамурилор де лукру ын Кырмуиря сынестэторникэ а кадрелор, да ынтребэриле кондушерий де партид-организационале, —ын секция специалэ Организационалэ-де инструкторь.

8. Недестулэ с'а афлат деасэменя практика ымпрэштыерий контролюлуй дупэ ымплиниря директивелор де партид ынтре фелурите секций де продушере-де рамурь. Аист лукру требуе деасэменя де концентрат ынтр'ун лок, стьимбынд, ын кореспундере ку аяста, характеру активитэций Комисией Контролюлуй де Партид. Задача централэ а Комисией Контролюлуй де Партид требуе сэ стае задача ынтэririй контролюлуй дупэ ымплиниря ґотэрырилор Комитетулуй Централ а ПК(б) дин тоатэ Униуня ши организаря контролюлуй систематик дупэ лукру организациилор локале. Требуе де стабилит, кэ Комисия Контролюлуй де Партид требуе сэ се алягэ де кытре пленуму Комитетулуй Централ а ПК(б) дин тоатэ Униуня ши сэ лукрезэ суб кондушеря ши дупэ директивеле Комитетулуй Централ а ПК(б) дин тоатэ Униуня.

Задача ликвидэрий рэмынерий ын урмэ теоретише ши политише а кадрелор де партид, задача ынармэрий членилор партидулуй ку теория марксистэ-ленинистэ ши ынсуширя большевизмулуй требуеск рыдикаря ла нивелу требуиншьос а лукрулуй пропагандей ши агитацией де партид, ын кореспундере ку ґотэрыря Комитетулуй Централ „Деспре организаря пропагандей де партид ын легэтурэ ку слобозыря „Курсулуй скурт а историей ПК(б) дин тоатэ Униуня".

Комитету Централ а ПК(б) дин тоатэ Униуня требуе сэ айбэ апарат путерник де пропагандэ ши агитацие ын фелу Кырмуирий де пропагандэ ши агитацие, каре концентрязэ тот лукру пе пропаганда ши агитация типэритэ ши нетипэритэ.

10. Секциile де продушере-де рамурь а Комитетулуй Централ а ПК(б) дин тоатэ Униуня требуе сэ шие ликвидате, афарэ де Секция сэтяногосподэряскэ, луынд ын самэ важнишия осэдьитэ а задэчий контролюлуй дупэ активитатя организациилор советише ши де партид ын партя господэрией сэтешть ши Секция школилор, каре требуе сэ контролезе организаря лукрулуй ынвэцэмынтулуй нородник ын тоате республишиле.

Ын комитетеле де области, комитетеле де край ши Комитетеле Централе а партиделор Комунисте национале требуе сэ шие организате секциile: а кадрелор, пропагандей ши агитацией, организационалэ-де инструкторь ши сэтяногосподэряскэ ши сэ шие анулате тоате ашелеланте секций де продушере-де рамурь.

Ын комитетеле районале ши комитетеле орэшенешть требуе де авут секциile: а кадрелор пропагандей ши агитацией ши организационалэ-де инструкторь.

Кондушеря ку секциile де пропагандэ ши агитацие ши секциилор кадрелор ын комитетеле де области, комитетеле де край ши Комитетеле Централе а партиделор комунисте национале требуе сэ шие пусэ пе секретарий осэдьиць.

11. Ын ынвоелиле рыдикэрий рэпеде а господэрией социалисте, крештерий рэпеде политише ши культурале а муншиторилор, цэранилор ши интелигенцией таре с'а мэрит темпу веций де партид ши де стат, Пентру ашея, ка де ынфэптуит кондушеря ку лукруриле де стат ши де партид, рэпеде де реагат ла требуинциле, пе каре ле ынаинтязэ сынгурэ виця, ши ла време де дизлегат ынтребэриле актуале, требуе де адаос схема, каре фиинцазэ аму а организациилор централе а партидулуй—с'езду партидулуй, Комитету Централ а ПК(б) дин тоатэ Униуня—ку орган ноу—конференция де партид дин тоатэ Униуня. Аяста ку атыт май мулт ый де требуинцэ, кэ время лунгэ ынтре с'ездуриле партидулуй мэржинеште путинца ынаинтэрий ла лукру кондукэтор, ши май алес ын Комитету Централ а ПК(б) дин тоатэ Униуня, а кадрелор, каре ау крескут а лукрэторилор партидулуй, да конференция ар путе сэ-й дэе партидулуй аша путинцэ. Ын легэтурэ ку аяста с'а ивит требуинца де адаос схема организациилор централе а партидулуй—с'езду партидулуй, Комитету Централ а ПК(б) дин тоатэ Униуня—ку конференция де партид дин тоатэ Униуня, каре се тьямэ ну май рар декыт одатэ ын ан дин ынфэцэшиторий организациилор локале, ку ашея, кэ задача главникэ а конференцией де партид дин тоатэ Униуня де нумэрат прежудекаря ынтребэрилор актуале а политиший партидулуй.

Конференцией партидулуй дин тоатэ Униуня требуе де дат дрепт де а ынлокуи о парте де члень а Комитетулуй Централ, адика дрепт де а скоате дин алкэтуинца Комитетулуй Централ пе уний члень а Комитетулуй Централ, каре ну гарантязэ ымплиниря де кытре дыний а ындэторирилор сале, ка членилор Комитетулуй Централ, ши ынлокуиря лор ку алций, дар ын нумэр ну май мулт декыт уна а шиня дин алкэтуинца Комитетулуй Централ, алясэ де с'езду партидулуй. Конференция комплектязэ алкэтуинца членилор Комитетулуй Централ дин нумэру кандидацилор, алешь де с'езду партидулуй, ши ын локу лор алеже нумэр кореспунзэтор де кандидаць ной ын членій Комитетулуй Централ.

Готэрыриле конференцией, афарэ де готэрыря деспре ынлокуиря членилор Комитетулуй Централ ши алежеря кандидацилор ной ын членій Комитетулуй Централ, каре н'аре требуинцэ ын ынтэриря де кытре Комитету Централ а ПК(б) дин тоатэ Униуня, требуе сэ шие ынтэрите де кытре Комитету Централ а ПК(б) дин тоатэ Униуня. Готэрыриле конференцией, ынтэрите де Комитету Централ а ПК(б) дин тоатэ Униуня, сынт ындэторитоаре пентру тоате организациile де партид. Делегаций конференцией се алег ла пленумуриле комитетелор де области, комитетелор де край ши Комитетелор Централе а партиделор комунисте национале Членій Комитетулуй Централ, дакэ ей ну сынт делегаць дела организациile локале, еу парте ын лукрэриле конференцией ку дрепту де глас консфэтуитор.

12. Ын периоду трекут пе темелия рыдикэрий лукрулуй де партид политик ши де партид-организационал с'ау ынтэрит организациile примаре де партид, с'а ымбунэтэцит легэтура лор ку маселе, с'а рыдикат ролю де авангард а комуништилор, с'а рыдикат нивелу веций де партид. Организациile де партид май апроапе с'ау апротиет кытре ынтребэриле практише а зыдирий господэрешть ши културале.

Практика а арэтат, кэ лукру ку спор а организациилор де партид а фост гарантат аколо, унде организация примарэ де партид а штиут сэ контактезе лукру де партид политик ку лупта пентру ымплиниря ку спор а планурилор де продушере, пентру ымбунэтэцира лукрулуй апаратулуй де стат, пентру ынсушира техниший ной, пентру ынтэриря дисциплиний де мункэ ку дисфэшураря ништэрий стахановисте, ку ынаинтаря кадрелор ной ла лукру де партид-господэреск. Ши ындэрэпт, аколо, унде организациile де партид с'ау дат ла о парте дела господэрие, мэржинид задэчиле сале ку агиташе, орь аколо, унде организациile де партид ау принит пе сыне функциile кондушерий ку господэрия, ынлокуинд ши луынд рэспундеря депе органеле господэрешть, аколо лукру нумайдекыт нимере ын тупик.

Ын время де аму с'а ивит требуинца май деамэрунцэлу де ынсэмнат задэчиле организациилор примаре де партид де тот фелу ши ындеосэбь а аша типурилор фелурите де организацией примаре де партид, кум организация де партид ла продушере (фабрика, заводу, совхозу, колхозу) ши организация де партид а Комисариатулуй Нородулуй. Организацией де партид де типу ле продушере (де фабрикэ, завод, совхоз, колхоз) требуе сэ шие дат дрепт де а контрола старя лукрэрилор а ынтрепиндерий, совхозулуй орь колхозулуй. Аяста требуе сэ адукэ ла ынтэриря ролюлуй ши рэспундерий организациилор примаре де партид ла продушере. Ше се атырнэ де организациile де партид а Комисариателор Нородулуй, апуй еле, неавынд, ын легэтурэ ку ынвэлиле специфише, функций де контроль, требуе сэ ынтэряскэ ролю сэу ын лукру ымбунэтэциря лукрулуй апаратулуй де стат. Нимереле де партид а Комисариателор Нородулуй сынт дэтоаре сэ сигнализезе деспре неажунсуриле ын лукру а ашелуй орь алтуй Комисариат а Нородулуй, сэ ынсэмне неажунсуриле лукрэторилор осэдьиць ши сэ дэе де штире деспре дыселе ын Комитету Централ ши кондукэторилор Комисариатулуй Нородулуй.

Тоць членій партидулуй, каре лукрязэ ын ашел орь алт Комисариат а Нородулуй, требуе сэ шие униць ын организация де партид а Комисариатулуй Нородулуй. Секретарю организацией примаре де партид а Комисариатулуй Нородулуй требуе сэ се ынтэряскэ де Комитету Централ а ПК(б) дин тоатэ Униуня.

13. Луынд ын самэ, кэ институту симпатизанцилор а фост креат ын периоду, кынд а фост ынтыисэ приниря ын партид, деасэменя луынд ын самэ, кэ партиду аре путинцэ сэ комплектезе рындурile сале дин сокотяла пэрций де фрунте а активулуй фэрэ де партид, каре се унеште ымпрежуру советелор, союзурилор професионале, комсомолулуй, кооперацией, ОСОавиахимулуй ши алтор организаций обштешть а трудиторилор, де нумэрат де требуиншьос ануларя групелор симпатизанцилор.

* * *

С'езду XVIII а ПК(б) дин тоатэ Униуня ґотэрэште де ынтродус ын статуту ПК(б) дин тоатэ Униуня урмэтоареле стьимбэрь ши адаожерь:

I

ДЕСПРЕ ЧЛЕНИЙ ПАРТИДУЛУЙ, ДРЕПТУРИЛЕ ШИ ЫНДЭТОРИРИЛЕ ЛОР

1. Де анулат категорииле, каре фиинцазэ, деспре приниря дин кандидаць ын членій партидулуй ши де стабилит о рындуялэ уникэ де принире дин кандидаць ын членій партидулуй пентру муншиторь, цэрань ши интелигенцие. А стабили, кэ ын партид се принеск персоане, каре ау 18 ань. Тоць шей, каре ынтрэ ын партид, ыс дэторь сэ дэе трий рекомендаций дела трий члень а партидулуй ку стажу де партид де трий ань, каре ый штиу пе дыний не лукру ымпреунэ ну май пуцунтел, декыт ун ан. Пентру ашей, де ау ешит дин алте партиде, де пэстрат регулеле статутулуй, каре аму фиинцазэ. Де анулат требуинциле статутулуй кытре шей, де ынтрэ ын партид, деспре требуинца дэрий отзывулуй а организацией обштешть, унде ей ау лукрат орь лукрязэ. Готэрыря организацией примаре де партид деспре приниря ын партид ынтрэ ын путере дупэ ынтэриря ей де комитету районал орь комитету орэшеneск. Ын время прежудекэрий ынтребэрий деспре приниря ын партид ный ындэторитор сэ шие де фацэ ашей, каре рекомендязэ.

(Сфыршит пе паж ина 4)

С'ЕЗДУ XVIII А ПАРТИДУЛУЙ КОМУНИСТ (а большевишилор) ДИН ТОАТЭ УНИУНЯ

СТЬИМБЭРИЛЕ ЫН СТАТУТУ ПК(б) ДИН ТОАТЭ УНИУНЯ

РЕЗОЛЮЦИЯ С'ЕЗДУЛУЙ XVIII а ПК(б) ДИН ТОАТЭ УНИУНЯ ПЕ ДОКЛАДУ товарэшулуй А. ЖДАНОВ

(С Ф Ы Р Ш И Т)

2. Де адаос диспэрцитура деспре члений партидулуй ши деспре ындэториле лор ку пункту деспре дрептуриле членилор партидулуй, ынскриинд:

а) дрепту членилор партидулуй де а критика ла адунэриле де партид пе оаре кare лукрэтор а партидулуй;

б) дрепту членилор партидулуй де а алеже ши а ши алеще ын органеле де партид;

в) дрепту членилор партидулуй де а требуи луаря парте персоналэ ын тоате ынтымплэриле, кынд се скоате готэряря деспре активитатя орь пуртаря лор;

г) дрепту членилор партидулуй де а се адреса ку орьшише ынтребаре ши шерере ын орьшише инстанцие де партид тьяр пэнла Комитету Централ а ПК(б) дин тоатэ Униуня.

3. Де анулат курэцириле периодиче де масэ а партидулуй, стабилинд, кэ партиду поате ынтро рындуялэ обишнуитэ сэ курэце рындуриле сале дела персоанеле, каре калкэ програма партидулуй, статуту партидулуй, дисциплина партидулуй.

4. Де стабилит, кэ ын время дизлегерий ынтребэрилор деспре даря афарэ дин партид орь деспре рестабилиря шелор даць афарэ, ын дрептуриле членилор партидулуй требуе сэ шие гарантат максимуму бэгэрий де самэ ши грижа товарэшаскэ ши дизлегаря деасэменя а мотивэрий ынжинуирилор, каре-с ынаинтате членулуй партидулуй, ши кэ пентру кэлкэриле мэрушцеле (невениря ла адунаре, неплэтиря ла време а платей де член ш. а. м. д.) требуе сэ се ее мэсурь, превэзуте де статут, де диштептаря ши ынрыурыря де партид да ну даря афарэ дин партид, каре есте мэсура шей май ынналтэ а педепсей де партид.

Готэряря организацией примаре де партид деспре даря афарэ дин партид, деасэменя деспре рестабилиря шелор даць афарэ ын дрептуриле членилор партидулуй кайэтэ путере нумай ын ашей ынтымпларе, дакэ е се ынтэреште де комитету де области, комитету де край, Комитету Централ а партидулуй комунист национал.

Пэнла ынтэриря готэрырий деспре даря афарэ дин партид де кытре комитету де области, комитету де край, Комитету Централ а партидулуй комунист национал, билету де партид рэмыне ын мыниле членулуй партидулуй, ши ел аре дрепт де а луа парте ла адунэриле де партид. Деспре члений партидулуй даць афарэ, комитету де области, комитету де край, Комитету Централ а партидулуй комунист национал публикэ ын преса локалэ де партид ку арэтаря пришиний дэрий афарэ, ши тоташа публик: деспре рестабилиря ашелор недрепт даць афарэ дин партид.

6. Апеляцииле ашелор даць афарэ дин партид требуе сэ се прекате де органеле кореспунзэтоаре де партид ну май тырзиу, декыт ын время де доуэ сэптэмыни.

7. Де анулат требуинца статутулуй кытре кандидаць, потрижит ку каре товарэший, каре ау трекут стажу де кандидат, рекуноск програма партидулуй ши се супун статутулуй ши дисциплиний луй, тотуш ну пот сэ се нумере члень а партидулуй, пэн ей н'ор ынсуши програма партидулуй, адика пэн ей н'ор ста партийць марксишть диштептаць.

II.

ДЕСПРЕ КАНДИДАЦИЙ ЫН ЧЛЕНИЙ ПАРТИДУЛУЙ

8. Де адус диспэрцитура деспре кандидаций ын члений партидулуй ын кореспундере ку диспэрцитура деспре члений партидулуй (ануларя категориилор де принире).

9. Де стабилит стажу деобште де кандидат де ун ын пентру муншиторь, цэрань ши интелигенцие.

10. Пентру ашей, де ау ешит дин алте партиде, де пэстрат регулеле статутулуй, каре аму фиинцазе.

III.

ДЕСПРЕ ЗЫДИРЯ ОРГАНИЗАЦИОНАЛЭ А ПАРТИДУЛУЙ

11. Де ынтродус ын статут урмэтоареле трактэрь адэугэтоаре, каре реесе дин задэниле петрешерий ын партид а практиший трептате демократише ши ынфэптуирий пэнла капэт а темелиилор централизмулуй демократик:

а) Де ну а да вое ын время алежерилор органелор де партид глэсуиря ку списоку. Глэсуиря де петрекут пе кандидатуриле осэдьите, гарантынд дупэ тоць члений партидулуй дрепту немэржинит де а да отвод кандидациилор ши а-й критика пе дынший.

б) Де стабилит ын время алежерилор органелор де партид глэсуиря ынтыйсэ (ын тайнэ) а кандидациилор.

12. Луынд ын самэ ынсэмнэтатя осэдьитэ политикэ а активулуй де партид ын вяца партидулуй, де одаос статуту ку пункту урмэтор деспре активуриле организациилор орэшенешть:

Де нумэрат де требуиншьос, ка ын тоате центруриле республикане, де край, ши де области, деасэменя ын тоате центруриле май мулт орь май пуцунтел ынсэмнате индустриале нумайдекыт сэ се тьеме активуриле организациилор орэшенешть де партид пентру прежудекаря готэрырилор шелор май важние а партидулуй ши гувернулуй, ка активуриле сэ се тьеме ну пентру парад ши пентру сэлутаря формалэ - сэрбэторяскэ а аестор готэрыри, да пентру прежудекаря лор адевэратэ, ка ын центруриле марь сэ се тьеме ну нумай активе орэшенешть де партид, да ши районале.

13. Де ликвидат ын Комитету Централ а ПК(б) дин тоатэ Униуня Секциile де продушере-деремурэ, эфарэ де Секция сэтяногосподэряскэ ши Секция школилор.

Де авут ын Комитету Централ а ПК(б) дин тоатэ Униуня урмэтоареле Кырмуирь ши Секций:

а) Кырмуиря кадрелор;

б) Кырмуиря де пропагандэ ши агитацие;

в) Секция организационалэ-де инструкторь;

г) Секция сэтяногосподэряскэ;

д) Секция школилор.

Ын комитетеле де области, комитетеле де край ши ын Комитетеле Централе а партиделор комунисте националe требуе сэ шие пусэ пе секретарий осэдьиць.

IV.

ДЕСПРЕ ОРГАНИЗАЦИИЛЕ ЦЕНТРАЛЕ А ПАРТИДУЛУЙ

16. Де адаос статуту а ПК(б) дин тоатэ Униуня ку урмэтоареле трактэрь деспре конференция де партид дин тоатэ Униуня:

а) конференция дин тоатэ Униуня се тьямэ дин ынфэцэшиторий организациилор локале пентру прежудекаря ынтребэрилор актуале а политиший партидулуй;

б) конференция дин тоатэ Униуня се тьямэ ну май рар декыт одатэ ын ан;

в) делегаций конференцией, дин тоатэ Униуня се алег ла пленумуриле комитетелор де области, комитетелор де край, Комитетелор Централе а партиделор комунисте националe;

г) рындуяла алежерилор ши нормеле ынфэцэшерий ла конференция дин тоатэ Униуня се стабилеск де Комитету Централ а ПК(б) дин тоатэ Униуня;

д) конференцией дин тоатэ Униуня се стабилеск де Комитету Централ а ПК(б) дин тоатэ Униуня ку регулареск.

17. Де стьимбат рындуяла статутулуй, каре аму фиинцазэ, кореспунзэтор кэрей Комисия Контролюлуй Советик се ынсамнэ де с'езду партидулуй, стабилинд ын интор, кэ формаря Комисией Контролюлуй Советик требуе сэ шие ын компетенция органелор советише.

V.

ДЕСПРЕ СТАЖУ ДЕ ПАРТИД ПЕНТРУ СЕКРЕТАРИЙ КОМИТЕТЕЛОР ДЕ ОБЛАСТЕ, КОМИТЕТЕЛОР ОРЭШЕНЕШТЬ, КОМИТЕТЕЛОР РАЙОНАЛЕ ШИ НАЧАЛЬНИЙ СЕКЦИИЛОР ПОЛИТИШЕ А АРМИЕЙ РОШИЙ ШИ ФЛОТУЛУЙ МИЛИТАР-МАРИТИМ

18. Ын целюриле креэрий ымпрежурэрилор требуиншьоасе пентру ыннаинтаря ла лукру кондукэтор де партид а кадрелор ной де лукрэторь де партид, ын стьимбаря параграфелор кореспунзэтоаре а статутулуй, де стабилит стажу де партид пентру секретарий комитетелор де области, комитетелор де край, Комитетелор Централе а партиделор комунисте националe ынлок де 12 ань ну май пуцунтел де 5 ань, пентру секретарий комитетелор орэшенешть ынлок де 10 ань ну май пуцунтел де 3 ань, пентру секретарий комитетелор районале ынлок де 7 ань ну май пуцунтел де 3 ань ши пентру секретарий организациилор примаре де партид ши организаторилор де партид де цех ынлок де стажу ын ынтымпларя ынтый ну май пуцунтел де 3 ань, да ынтр'адойля ну май пуцунтел де 2 ань, де стабилит стажу де партид ну май пуцунтел де ун ан.

Пентру начальниий кырмуирилор политише а округурилор, флоturилор ши а армиилор де нумэрат де ындэторитор ынлок де 10 ань—стажу де 5 ань ши пентру начальниий секциилор политише а дивизиилор ши а бригэзилор ынлок де 6 ань—стажу де партид 3 ань.

VI.

ДЕСПРЕ ОРГАНИЗАЦИИЛЕ ДЕ ПАРТИД ДЕ КРАЙ—ДЕ ОБЛАСТЕ—РЕСПУБЛИКАНЕ

19. Де стабилит, кэ ын комитетеле де области, комитетеле де край ши Комитетеле Централе а партиделор комунисте националe требуе сэ шие 4—5 секретарь, ын ашел нумэр секретарю ынтый, секретарю а дойля, секретар пе кадре ши секретар пе пропагандэ.

VII.

ДЕСПРЕ ОРГАНИЗАЦИИЛЕ ДЕ ПАРТИД ДЕ ОКРУГ

20. А да дрептурь де статут организациилор де партид де округ, адэугынд статуту а ПК(б) дин тоатэ Униуня ку регуламенту кореспунзэтор.

VIII.

ДЕСПРЕ ОРГАНИЗАЦИИЛЕ ДЕ ПАРТИД ОРЭШЕНЕШТЬ ШИ РАЙОНАЛЕ (СЭТЭШТЬ ШИ ОРЭШЕНЕШТЬ)

21. Де стабилит, кэ пленуму комитетулуй орэшенеск—районал се тьямэ ну май рар, декыт одатэ ынтр'о лунэ ши жумэтате.

IX.

ДЕСПРЕ ОРГАНИЗАЦИИЛЕ ДЕ ПАРТИД ЫН АРМИЯ РОШИЕ ШИ ЫН ФЛОТУ МИЛИТАР-МАРИТИМ

22. Ын легэтурэ ку организаря Комисариатулуй Народулуй а Флотулуй Милитар-Маритим де рэспындит регуламенту де статут деспре организациile де партид а Флотулуй Милитар-Маритим, стабилинд, кэ Кырмуиря Политикэ а Флотулуй Милитар-Маритим лукрязэ пе дрептуриле Секцией Милитаре-Маритиме а Комитетулуй Централ а ПК(б) дин тоатэ Униуня.

X.

ДЕСПРЕ ОРГАНИЗАЦИИЛЕ ПРИМАРЕ ДЕ ПАРТИД

23. Пентру рыдикаря ролюлуй организациилор примаре де партид а ынтреприндерилор де продушере, ынтр'ашел нумэр а совхозурилор, колхозурилор ши СМТ, ши рэспундерий лор пентру старя лукрулуй а ынтреприндерилор де дат дрепт организациилор естя сэ контролезе лукру администрацией ынтреприндерий.

Организациile де партид а Комисариателор Народулуй, каре ын легэтурэ ку ынвоелиле осэдьите де лукру а ашезэмынтурилор советише, ку функциile контролюлуй ну пот сэ се ынфолосаскэ, ыс дэ тоаре сэ сигнализезе деспре неажунсуриле ын лукру ашезэмынтурилор, сэ ынсэмне неажунсуриле ын лукру Комисариатулуй Народулуй ши лукрэторилор луй осэдьиць ши сэ триматэ материалеле ши пэреriле сале ын Комитету Централ а ПК(б) дин тоатэ Униуня ши кондукэторилор Комисариатулуй Народулуй.

Секретарий организациилор де партид а Комисариателор Народулуй се ынтэреск де Комитету Централ а ПК(б) дин тоатэ Униуня.

Тоць комуништий—лукрэторий апаратулуй централ а Комисариатулуй Народулуй ынтрэ ынтр'о организацие де партид деобште а Комисариатулуй Народулуй.

24. Ын стьимбаря регуламентулуй, каре фиинцазэ, де нумит ын виитор органеле алесе а организациилор примаре де партид ну комитете, да бюро (бюроу а аша организацие де партид).

25. Бюроуриле организациилор примаре де партид се организазэ ын организациile де партид, каре ау ну май пуцунтел де 15 члень а партидулуй.

26. Ын целюриле креширий май рэпеде ши диштептэрий членилор а партидулуй ын духу коиндушерий колективе де дат вое организациилор де партид де цех, каре ау ну май пуцунтел де 15, дар ну май мулт де 100 члень а партидулуй, де алес бюроу организацией де партид де цех ын алкэтуинца дела 3 пэнла 5 оамень, да каре ау май мулт де 100 члень де партид—дела 5 пэнла 7 оамень.

27. Де стабилит, кэ ын организациile примаре де партид, каре ау май пуцунтел де 100 комуниишть, пот сэ се креезе групе де партид пин бригэзь, агрегате а ынтреприндерий ш. а. м. д.

28. Ын ынтреприндериле ши ашезэмынтуриле мэшкате, каре ау май мулт де 500 члень ши кандидаць а партидулуй пот ын фиекаре ынтымпларе деосэбитэ, ку даря воий а Комитетулуй Централ а ПК(б) дин тоатэ Униуня, сэ се креезе комитетеле де партид дела завод, ку даря воий организациилор де партид де цех а аестор ынтреприндерь дрептурь де организацие примарэ де партид.

XI.

ДЕСПРЕ ПАРТИД ШИ КОМСОМОЛ

29. Де адаос статуту а ПК(б) дин тоатэ Униуня ку урмэтоареле регуламенте деспре партид ши комсомол:

УЛКТ дин тоатэ Униуня петреше тот лукру суб кондушеря ненижлошитэ а ПК(б) дин тоатэ Униуня. Комитету Централ а УЛКТ дин тоатэ Униуня, фиинд ка органу кондукэтор а комсомолулуй, ненижлошит ый супус Комитетулуй Централ а ПК(б) дин тоатэ Униуня. Лукру организациилор локале а УЛКТ дин тоатэ Униуня се ындрумязэ ши се контролязэ де организациile кореспунзэтоаре де партид республикане, де край, де области, орэшенешть ши районале.

б) Члений УЛКТ дин тоатэ Униуня, каре-с члень орь кандидаць а партидулуй, есэ дин комсомол дин моменту ынтрэрий лор ын партид, дакэ ей ну окупэ постурь кондукэтоаре ын организациile комсомолисте.

в) УЛКТ дин тоатэ Униуня есте ажутэтору актив а партидулуй ын тоатэ зыдиря де стат ши господэряскэ. Организациile комсомолисте требуе сэ шие ын практикэ петрекэторий активь а директивелор де партид ын тоате рамуриле зыдирий социалисте, да аколо, унде ну-с организаций примаре де партид,—сэ дукэ рэспундере деплинэ пентру петрешеря лор ын вяцэ.

г) Организациile комсомолисте ау дрептурь де иницятива ларгэ ши прежудекаря ши пунеря тутурор ынтребэрилор деспре лукру ынтреприндерий, колхозулуй, совхозулуй, ашезэмынтулуй ыннаинтя организациилор кореспунзэтоаре, каре сынт легате ку задэчиле ынлэтурэрий неажунсурилор ын лукру шелор дела урмэ ши дэрий ажуторулуй требуиншьос лор ын ымбунэтэциря лукрулуй прин организаря ынтрешерий социалисте ши ударишией, петрешерий кампанииlор де масэ ш. а. м. д.

ГОТЭРЫРЯ ОСЭДЬИТЭ

Персоанеле, прините ын кандидаций партидулуй пэнла с'езду XVIII, трек стажу де кандидат пе темелиile деобште, адика ку сроку де ун ан.

Трудиторий Молдовей ынвацэ доклад товарэшулуй Сталин

Ын району Тирасполь ын ларг с'а дисфэшурат ынвэцаря докладулуй товарэшулуй Сталин ла с'езду XVIII а ПК(б) дин тоатэ Униуня. Ын тоате сателе ши колхозуриле ыс деосэбиць агитаторь, каре ажутэ маселор ларжь де колхознишь а ынвэца доклад марелуй Сталин ши тоате материалеле с'ездулуй XVIII де партид. Агитаторий т. т. Карамануца, Заставский, Балан дин сату Тырнаука ау ынвэцат деаму ку колхозниций колхозулуй „Красное знамя" доуэ диспэрцитурь дин доклад товарэшулуй Сталин.

КУЧЕРЕНКО.

* * *

Колхозниий колхозулуй „8 март" дин сату Липецкий (партя II) дин району Котовск ку о маре букурие ау ыншепут а ынвэца доклад товарэшулуй Сталин ла с'езду XVIII де партид. Доклад вождюлуй ый ынсуфлецеште пе колхознишь ла бируинць марь де продушере. Ынвэцынд доклад товарэшулуй Сталин колхозниий с'ау ындэторит сэ лупте пентру о роадэ богатэ сталинистэ, пентру ынтэриря патрией ноастре социалисте.

ЧЕБАН,

* * *

Тоць лукрэторий поштий дин Григориополь ку о энергие немайвэзут де маре с'ау апукат де ынвэцаря документулуй историк—докладулуй товарэшулуй Сталин ла с'езду XVIII а партидулуй ностру комунист.

ПЛЕШКО.

Тоате путериле ом да пентру зыдиря комунизмулуй

Муншиторий ши интелигенция заводулуй де консерве Ткаченко дин орашу Тирасполь ку о нерэбдаре маре аштепта дистыдеря с'ездулуй XVIII а партидулуй болшевик ши май алес докладу товарэшулуй Сталин ла аист с'езд историк. Кынд пе радио ау ыншепут а трансла тексту докладулуй товарэшулуй Сталин, муншиторий ши инженерий ку о маре бэгаре де самэ аскулта кувынтеле геniале а пэринтелуй ши ынвэцэторулуй ностру товарэшулуй Сталин.

Ын тоате цехуриле ый организатэ ынвэцаря докладулуй историк. Ынкэ нишьодатэ ну се грэмэде аша де организат ла шитирь ши конворбирь,— ынкэ нишьодатэ н'ау фост аша де букуросе фецеле муншиторилор, ка аму. Ши аяста-й ынцэлес. Везь, кум сэ ну те букурь, кынд аскульць деспре резултателе стрэлушите а бируинцилор, кэпэтате де кытре патриа ноастрэ суб кондушеря партидулуй ностру комунист. Кынд агитатору цехулуй де фабрикате тов. Фадеева шите моменту шела дин доклад, унде тов. Сталин ый рыде пе небуний фашишть, каре гынде сэ унаскэ слону ла мускулиць, адика а уни маря Украинэ Советикэ ла Украина Карпатэ, аяста а стырнит ун рысет маре ынтре тоць муншиторий.

Муншитору тов. Рац а спус, кэ товарэшу Сталин ын докладу сэу а дат ун анализ дисфэшурат а стэрий ынтренороднише.

Мастеру де стьимб тов. Шиманович спуне, кэ товарэшу Сталин дэ маре бэгаре де самэ пэринцаскэ крештерий кадрелор интелигенцией советише. Ной ынтотдеауна сымцим аястэ грижэ сталинистэ деспре кадре ши деатыта трэтештиинциле ши способнишиле ноастре организаторише ной ле-ом да пентру лукру партидулуй луй Ленин—Сталин, пентру лукру комунизмулуй.

Ынсуфлецит дэ докладу товарэшулуй Сталин, колективу заводулуй **Ткаченко** ку букурие а пуне тоате путериле ши штиинциле пентру ашей, ка ынкэ май марь сэ шие бируинциле ноастре ын луптэ пентру зыдиря комунизмулуй.

В. ФЕЙДЕР—

секретарю комитетулуй де партид дела заводу де консерве Ткаченко

УН СЕМИНАР КУ АГИТАТОРИЙ

В'о кытева зиле ын урмэ комитету районал а ПК(б)У дин Дубэсарь а петрекут ун семинар ку тоць агитаторий районулуй пе ынвэцаря докладулуй товарэшулуй Сталин ла с'езду XVIII а ПК(б) дин тоатэ Униуня.

Секретарю комитетулуй районал а ПК(б)У тов. Храпов ын ларг а лэмурит докладу товарэшулуй Сталин ши а спус, кум требуе де ынвэцат аист документ историк. Шиншьзэшь де агитаторь дела 15 март ану иста ау ынщепут а ынвэца докладу товарэшулуй Сталин пин тоате колхозуриле, ынтреприндериле ши ашезэмынтуриле районулуй.

П. ЩЕНКО.

Сэмэнату ын колхозуриле Молдовей

(Дупэ штириле кореспондэнцилор сэтэшть ши РАТАУ дела 27 марг)

ДУБЭСАРЬ. Аз колхозу «Октябрю Рош» дин сату Магала (прешединтеле колхозулуй тов. Котляр) а ыншепут сэмэнату культурилор стиноасе деврень ши а рэсэритей. Ын кымп лукрязэ 30 перечь де кай ши 4 тракторе. Ынтре колхознишь ый дисфэшуратэ ынтрешеря социалистэ пентру а петреше сэмэнату кыт май дыне ши ын сроку скурте.

Ау ешит организат ын кымп ла сэмэнат тоате бригэзиле колхозулуй «Аниверсаря XIII дин Октябрь» дин сату Коржево (прешединтеле колхозулуй тов. Стерпул). Колхозниий с'ау ындэторит сэ мынтуе сэмэнату рэсэритей ын доуэ зыле.

* * *

КАМЕНКА. Колхозу **Дзержинский** дин сату Александровка ла 26 март а ыншепут а сэмэна. Ын зыле ынтый ау фост сэмэнате 16 гектаре де рэсэритэ ши 17 гектаре де орз. Тот пэмынту пентру сэмэнат ый прегэтит дыне. С'а мынтуит деасэменя де боронит сэмэнэтуриле де тоамнэ.

Колхозниий Григорий Семенюк, Ивэн Левченко ши Андрей Дудник ымплинеск нормеле ла сэмэнат ку 120—150 проценте.

Ау ыншепут а сэмэна колхозуриле **Сталин** дин сату Александровка ши «Каля спре социализм» дин орэшелу Каменка.

Ымплинитору ындэторирилор редакторулуй рэспунзэтор
П. А. ИПАТЕНКО.

Ымпутериништу главлит № Б—32110 Адреса редакцией: Тирасполь, ул. 25 Октябрь, телефону ред. рэсп.— 5-74, секретариату—2-16, ред. де ноапте—1-97, секция де партид—1-83 «Типару Молдовеняск».

29 март 1939
Неркурь
№ 72 (27108)

Прецу 10 кап.

Пролетарь дин тоате цэрнле, униць-вэ!

МОЛДОВА СОЦИАЛИСТЭ

Органу Комитетулуй де областе а ПК(б)У, Комитетулуй орэшенеск а ПК(б)У дин Тирасполь ши а Президиумулуй Советулуй Супрем а депутацилор трудиторилор а РАСС Молдовенешть.

ДЕ СЭМЭНАТ РЭПЕДЕ ШИ ДЬИНЕ

Ну демулт а мынтуит лукрэриле сале с'езду XVIII а партидулуй. Депе трибуна дин Кремль мареле вождь ши ынвэцэтор товарэшу Сталин ын доклад луй ынцэлепт а спус деспре бируинциле гигантиче а цэрий социализмулуй, деспре тоталуриле крештерий марь а господэрией сэтешть ын пятилетка а доуа ши а ынсэмнат кэиле ной де луптэ пентру ынфлориря де май departe а патрией ноастре социалисте.

Товарэшу Сталин а пус о задаче ынсэмнтя партидулуй, ынсэмнтя цэрий ынтрежь: «Де дисфэшурат май departe рыдикаря агрикультурий ноастре ши житеритулуй ку ашея, ка ын время анилор шей трий—патру де май апроапе де кэпэтат продушеря ын тот ану а 8 милиарде пудурь де грэунцэ ку роада нижлошие депе гектар ын 12—13 центнере, де мэрит продушеря пе культуриле технице ын нижлошиу ку 30—35 проценте, де мэрит нумэру каптелор де ой ши порць де доуэ орь, нумэру каптелор де жите марь корнэрате—ку в'о 40 проценте, нумэру каптелор де кай—ку в'о 35 проценте».

Аесте ындрумэрь а товарэшулуй Сталин ау фост ынтылните де маселе трудиторе ку о ынсуфлецире ши энтузиазм маре.

Ынтрешеря де ынсэмнтя с'ездулуй а ажутат ку мулт ын ануиста. Колхозуриле ноастре ау ынтылнит а зэшя примэварэ колхозникэ май дьине прегэтиць, декыт ын аний трекуць.

Аму с'ау ыншепут зылеле готэрыторе, каре готэрэск спору луптей пентру роада сталинистэ а анулуй 1939. Дела ашея, кум де рэпеде ши дьинеом сэмэна ор се атырне ши резултателе роадей.

Ын ану иста примэвара ла ной а ынтырзыет потрижит ку ану трекут май ку о лунэ де зиле. Аесте не ындэтореште сэ петрешем сэмэнату ын срокурь кыт май скурте ши сэ сэмэнэм кыт май дьине.

Ын тоате райоанеле Молдовей с'а дисфэшурат сэмэнату де примэварэ. Району Слобозия а сэмэнат деаму 2.809 гектаре, а боронит песте 9 ний гектаре ши а фэкут култивацие пе 5. 870 гектаре; району Григориополь а сэмэнат 2.537 гектаре, а боронит 17.345 гектаре ши а арат 281 гектаре; району Дубэсарь а сэмэнат 248 гектаре ши а боронит 7.200 гектаре. Колхозуриле, ынслужите де СМТ дин Тирасполь, ау мынтуит де боронит арэтура де зэбле пе о супрафацэ де 6.180 гектаре ши ау сэмэнат 1.099 гектаре де культурь деврень стыкоасе ши рэсэритэ.

Колхозуриле де фруптэ а республикий аратэ тылде де лукру больщевик ла сэмэнату де примэварэ. Яка, де тылдэ, колхозу Киров дин сату Грибиники, району Тирасполь, каре прегэтинду-се тылдуитор кытре сэмэнат, организынд дьине мунка ши дисфэшурынд ын ларг нишкаря стахановисте, ын время де 4 зиле а мынтуит де сэмэнат културиле деврень стыкоасе. Тот аша ау организат лукрэриле де примэварэ ши колхозуриле дин сату Тырнаука, району Тирасполь, колхозуриле «Валу революцией», «Знамя рошие» ши «Ильич» ау мынтуит деаму де сэмэнат културиле деврень стыкоасе ши рэсэрита. А мынтуит сэмэнату културилор деврень ши колхозу «Лушяфэру рошу» дин сату Токмажиу ш. а.

Дар одатэ ку аяста требуе сэспунем, кэ сынт ынкэ ну пуцинтеле колхозурь, каре таре ыншет дисфэшурэ лукрэриле де примэварэ. Сынт тьяр ши аша колхозурь, каре калкэ регулеле агротехнише. Аша, де тылдэ, колхозу **Сталин** дин сату Тея (району Тирасполь) сэмэнэ пе пэмынт буклукос. Колхозу иста ынкэ пэн аму н'а гэтит будка пентру трактористу ши ун прицепщик, трактору а шезут фэрэ лукру. Аша факте ну-с унише.

Колхозуриле ноастре ын ану иста ау тоате путинциле сэ семене ын срокурь кыт май скурте ши дупэ тоате регулеле агротехнише. Пентру аяста сынт тоате ынвоелиле. Тоатэ бэтаря де самэ требуе де ындрептат спре ашея, ка де пэстрат тоатэ влага, авынд ын ведере, кэ ярна анулуй иста а фост сэшетоасэ. Лупта пентру влагэ есте аму ун лукру важник ын организаря лукрэрилор де примэварэ. Деатыта требуе дела зылеле ынтый де лукру ын кымп де ынкэркат пе деплин тоате механизмуриле, путеря жие де трэсурэ, де ашезат дрепт оамений ла лукру ши де цынут дрепт де регулеле агротехнише. Требуе ын мэрсу лукрулуй де ликвидат тоате неажунсуриле, афлате ын зылеле ынтый а сэмэнатулуй.

Фиекаре колхоз поате ши требуе сэ лупте пентру а мынтуи сэмэнату ынтр'ун срок кыт май скурт ши кыт май дьине. Фиекаре колхоз поате ши требуе сэ лупте пентру дрепту де шинсте де а луа парте ла Выставка сэтяногосподэрскэ дин тоатэ Униуня. Пентру а кэпэта аяста требуе сэ дисфэшурэм ын ларг лукру де масэ-политик ынтре колхознишь ши трактористь. Докладу товарэшулуй Сталин, готэрыриле с'ездулуй XVIII а ПК(б) дин тоатэ Униуня дэу цэрэнимий колхознише ши тотулуй народ советик путерь ной ши ун извор несэкат де энергие де луптэ пентру а пэши ынкрединцат ынаинте спре бируинць ной.

Бюроу организаторик а Комитетулуй Централ а ПК(б) дин тоатэ Униуня т. т. А. А. Андреев, А. А. Ждаков, Л. М. Каганович, Г. М. Маленков, Л. З. Мехлис, Н. А. Михайлов, И. В. Сталин, Н. М. Шверник, А. С. Щербаков.

У К А З У

ПРЕЗИДИУМУЛУЙ СОВЕТУЛУЙ СУПРЕМ А УНИУНИЙ РСС

ДЕСПРЕ НАГРАДИРЯ КОЛЕКТИВУРИЛОР ДЕ МУНШИТОРЬ, ЛУКРЭТОРЬ ИНЖЕНЕРЬ ШИ ТЕХНИШЬ ШИ СЛУЖБАШЬ А ЫНТРЕПРИНДЕРИЛОР МЕТАЛУРГИЕЙ НЕГРЕ

Пентру супраымплиниря планулуй, организаря лукрулуй стахановист, ымплиниря ынаинте де срок а задэнииlор важниче де стат де наградит колективуриле де муншиторь, лукрэторь, де инженерь ши технишь ши службашь а аша ынтрепринdерь:

КУ ОРДЕНУ ЛЕНИН.

1. Колективу де муншиторь, службашь, лукрэторь де инженерь ши технишь ши господэрешть а заводулуй металуржик **Ленин** дин орашу Днепропетровск.

2. Колективу де муншиторь, службашь, лукрэторь де инженерь ши технишь ши господэрешть а заводулуй металуржик «Серп и молот» дин орашу Москва.

3. Колективу де муншиторь, службашь, лукрэторь де инженерь ши технишь ши господэрешть а заводулуй металуржик «Красный Октябрь» дин Сталинград.

КУ ОРДЕНУ ЗНАМЯ РОШИЕ ДЕ МУНКЭ

1. Колективу де муншиторь, службашь, лукрэторь де инженерь ши технишь ши господэрешть в заводулуй металуржи дин орашу Кривой Рог.

2. Колективу де муншиторь, службашь, лукрэторь де инженерь ши технишь ши господэрешть а комбинатулуй де керамикэ «Красный керамик» дин орашу Боровичи.

КУ ОРДЕНУ «СЭМН ДЕ ШИНСТЕ»

Колективу де муншиторь, службашь ши лукрэторь де инженерь ши технишь а цехулуй де мартене №2 а заводулуй металуржик **Киров** дин Макеевка.

Прешединтеле Президиумулуй Советулуй Супрем а Униуний РСС—М. КАЛИНИН

Секретарю Президиумулуй Советулуй Супрем а Униуний РСС—А. ГОРКИН

Москва, Кремль. 26 март ану 1939.

Сэ петрешем большевишешть сэмэнату де примэварэ

ДЕ ЛИКВИДАТ НЕАЖУНСУРИЛЕ ЗЫЛЕЛОР ЫНТЫЙ

Ын району Тирасполь се петреше сэмэнату ын масэ а културилор деврень. Колхозуриле ынслужите де СМТ дин Малаешть, деаму ау сэмэнат 1232 гектаре де культурь стыкоасе, 502 гектаре де рэсэритэ. Афарэ де аяста, еле ау боронит 7516 гектаре ши ау култиват 1514 гектаре.

Ын рындуриле де фруптэ мерже колхозу «Лушяфэру рошу» дин сату Токмажиу, каре а сэмэнат 116 гектаре, колхозу «Правда» дин сату Малаешть—93 гектаре,—«Новый свет» тот дин Мэлаешть—87 гектаре.

Колхозуриле, ынслужите де СМТ дин Тирасполь, ау сэмэнат 693 гектаре де рэсэритэ ши 273 гектаре де културь стыкоасе, ау боронит 6437 гектаре ши ау култиват 1639 гектаре.

Дар требуе де ынсэмнат, кэ ын зылеле ынтый а сэмэнатулуй с'ау афлат ун шыр де неажунсурь сериоазе. Ынтр'ун нумэр де колхозурь ну се цин де регулеле агротехнише. Ын колхозуриле дин сату Спея, де тылдэ, май мулт де 10 проценте де грэунце ау рэмас пе супрафаца пэмынтулуй. Ын колхозу **Сталин** дин сату Тея ши «Мировой Октябрь» дин сату Красногорка сэмэнэ пе пэмынт буруенос, буклукос. Требуе де спус ши ашея, кэ колхозу **Сталин** пэн аму ынкэ н'а гэтит будка пентру трактористь ши ну дэ нумэру требуинцьос де плугаторь ши прицепщишь.

Фаше сэ ынсэмнэм деасэмеа, *кэ ши дирекциile СМТ а району*луй ну с'ау гэтит кум требуе пентру ынслужиря оператывэ а сэмэнатулуй де примэварэ. Нишь о СМТ н'аре мештерие мутэтоаре, дин ше пришинэ ау лок ынтымплэрь, кынд трактореле се сминтеск ши стэу фэрэ лукру кыте-о зы ынтрягэ.

Аша факт а авут лок ын колхозу **Киров** дин сату Гребеники, каре се ынслужеште де СМТ «10 ань а РАСС Молдовенешть». Дин 2 тракторе депе лануриле колхозулуй иста уну с'а стрикат курат ын зиуа ынтый де лукру, да а доуа деасэменя с'а сминтит ши н'а лукрат о зы ши жумэтате.

Неажунсуриле зылелор ынтый требуе сэ ши ликвидате рэпеде кум дин партя директорилор СМТ, аша ши дин партя колхозурилор.

В. РЕУЛ.

Ынштиинцаря плэнуирий де стат а Униуний РСС деспре тоталуриле де май ынаинте а ынскриерий дин тоатэ Униуня а локуиторимий дин ану 1939

Ын ымплиниря готэрырий Советулуй Комисарилор Нородулуй а Униуний Республишилор Советише Социалисте дела 26 июль ану 1938 Кырмуиря Централэ а Учьотулуй Норoдник-Господэреск а Униуний РСС а петрекут дупэ старя ла 17 январь ану 1939 ынскриеря дин тоатэ Униуня а локуиторимий.

Дупэ штириле де май ынаинте, прините де кытре Кырмуиря Централэ а Учьотулуй Норoдник-Господэреск нумэру локуиторимий, каре есте, а Униуний РСС алкэтуеште 170. 126 ний оамень.

Штириле десфыршит а ынскриерий деспре нумэру локуиторимий Униуний РСС ку ымпэрциря пе республишь, краюрь, областе ши ораше марь ор ши стабилите ын луна апрель ану 1939.

Комисия де стат де плэнуире а Униуний РСС

Ынштиинцаря ТАСС

Министру пе трет'ьиле де тыргуялэ де дупэ маре а Великобританией д. Хадсон ын время гэсирий луй ын Москва а авут кытева конгорбирь ку Комисару Нородулуй а тыргуелий де динафарэ ку товарэшу А. И. Микоян ши комисару нородулуй а тредьилор де динафарэ ку товарэшу М. М. Литвинов, деасэменя а фост принит де кытре прешединтеле Советулуй Комисарилор Нородулуй товарэшу В. М. Молотов.

Ау фост супусе прежудекэрий амэнунците коатыриэриле де тыргуялэ де аму ынтре Униуня РСС ши Великобритания ши путяца дифсэшурэрий лор де май departe. Амындоуэ пэрциле ау лэмурит позициile сале, ла аяста с'а афлат ун шыр де неунирь, каре, требуе де пресупус орь ши адусе ла минимум ын мэрсу конгорбирилор де май departe ын Лондон.

А авут лок, деасэменя, стынбаря приетеняскэ ку пэрериле пе ынтребаря политиший ынтренородиште, каре ау куноскут уну пе алту ку пэрериле гувернелор а амындоуэ статe ши афларя пунктелор де атинжере ынтре позициile лор ын лукру ынтэририй пэший.

Контакту оседьынт алкэтуит ынтре ынфэцэшитору ымпутерничит а гувернулуй британик ши члений гувернулуй советик, фэрэ ындоялэ, а ажута ын ынтэриря атырнэрилор советико-британице, деасэменя ши ын сотрудничиря ынтренородникэ ын интереселе дизлегэрий проблемелор пэший.

(ТАСС).

Даря Мадридулуй

ЛОНДОН, 28 март (ТАСС). Кум дэ де штире агентства Рейтер, кунта трэдэторе дин Мадрид а дат Мадриду оастелор генералулуй Франко.

Ынмынаря орденелор ши медалюрилор а Униуний РСС

Ла 27 март прешединтеле Президиумулуй Советулуй Супрем а Униуний РСС товарэшу М. И. Калинин а ынмынат ордене ши медалюрь лупташилор, командирилор ши лукрэторилор политишь а Армией Роший Муншиторешть-Цэрэнешть.

Ордене ши медалюрь ау принит комисарий де батальон т. т. П. К. Дмитриев, ши А. П. Панченко, командиру май ник тов. Н. Г. Вервейко, лейтенанту май маре тов. И. И. Лунчкин, красноармейций т. т. А. П. Гулешов, А. Д. Нефедов, В. И. Грошин, С. Е. Фролов ши алць товарэшь наградиць пентру ымплиниря тылдуитоаре а задэнииlор лупташе, пентру витежия ши бэрбэция арэтате ын время апэрэрий районулуй лакулуй Хасан.

Ордене ши медалюрь а принит о групэ де лупташь, командирь ши лукрэторь политишь, наградиць пентру ымплиниря тылдуитоаре а задэнииlор специале а гувернулуй пе ынтэриря путернишией де апэраре а Униуний Советише ши пентру спорurиле марь ын прегэтиря лупташе, политикэ ши техникэ а ынтэ'унирилор, пэрцилор ши субымпэрцирилор а Армией Роший Муншиторешть-Цэрэнешть.

Ынтре дыншь сынт майорий т. т. Н. М. Красноглазов ши А. В. Большаков, капитаний т. т. М. С. Карпенко, Н. П. Жердев, Б. Г. Бородай, лейтенанту тов. А. Н. Ярковой, полковнику тов. В. Т. Лисын, технику милитар де рангу I тов. В. М. Мягов, инженеру милитар де рангу III тов. А. Т. Пехов ш. а.

Ордене ши медалюрь ау фост ынмынате деасэменя капитанилор тов. И. М. Розадеев ши тов. Я. К. Лишков, комисарулуй де полк тов. К. В. Брахнов, лейтенанцилор т. т. Н. А. Новиков ши Д. А. Иващенко, докторулуй милитар де рангу II тов. П. М. Журавльов, техникулуй милитар де рангу I тов. М. Е. Фельдман, командирулуй де бригадэ тов. Т. В. Лебедев, полковникулуй тов. А. П. Барабошкин ш. а.

Товарэшу М. И. Калинин букурос й-а сэлутат пе шей наградиць ши ле-а дорит спорурь ной ын лукру лор де май departe.

(ТАСС).

СТАРЯ СЭМЭНЭТУРИЛОР ДЕ ТОАМНЭ ЫН УКРАИНА

Ын областеле де анязэ-зы а Украиней с'а ыншепут вегетация сэмэнэтурилор де тоамнэ: грыулуй, сэкарей ши люцерней. Тоате културиле ау ешит дин ярнэ бune. Ланuриле сэмэнэтурилор де тоамнэ се акопере ку ун ковер верде делаолалтэ. Ынкэлзыря ши плоиле, каре ау кэзут ын жумэтатя а доуа а луний март ажутэ дисфэшурэрий буне а сэмэнэтурилор де тоамнэ ын тоатэ Украина.

(РАТАУ).

ПЕНТРУ РОАДЭ БОГАТЭ ДЕ ФРУКТЕ ШИ ЛЕГУМЕ

Ку маре спор с'а ыншепут гултуиря кырлижилор де жие ын колхозу **Киров** дин сату Подоймица, району Каменка.

Бригада де грэдинэрит ши жиерит №6, кондусэ де бригадиру тов. М. Мазур, деаму а гултуит 53.390 кырлиже. Ынтр'аястэ бригадэ лукрязэ ла гултуиря кырлижилор 4 звений. Требуе де спус, кэ дин зылеле ынтый колхозниший аратэ тылде буне ла лукру. Шеле буне результате ын лукру аре звения № 3 а звеновоюлуй тов. Ф. Гроза. Колхозниший дин аястэ звение тов. тов. Мефодий Мазур, Иван Кисничан ши Филипп Гроза ын фиекаре зы супраымплинеск нормеле де лукру.

КИТАЙКА.

***

Бригада де грэдинэрит № 5 а колхозулуй **Куйбышев** дин сату Бутор, району Григориополь, деаму а мынтуит де курэцит грэдинile. Тоць поний ыс курэциць.

Колхозниший тов. тов. Е. Соломоненко, С. Абзбий ши П. Соломоненко систематик супраымплинеск нормеле де лукру ла курэциту копашилор. Дупэ нормэ требуе де курэцит кыте 50 копашь пе зы, дар ей курэце кыте 100 копашь.

Деасэменя дьине ын организат лукру ши ла парниле. Парниkеле деврень ау рэсэрит таре дьине.

А. Н. ЦУРКАН.

***

Ын тот ларгу с'а дисфэшурат лукру ын грэдиниле колхозулуй «Стеуа Рошие» дин сату Спея, району Тирасполь. Бригадиру ноу алес а бригэзий де грэдинэрит тов. Подоржный а организат тылдуитор лукру ын бригада са.

Пэнла 25 март аястэ бригадэ а мынтуит курэциту копашилор. Аму с'а ыншепут стротьиря копашилор ши даря тултьинелор ку вар.

Дар ку тоту прост ын организат лукру ла гултуиря кырлижилор де жие. Дупэ план колхозу аре де гултуит 50 ний де кырлиже, дар пэн аз ынкэ ку никэ ну-с гата пенру а ыншепе гултуиря. Мештерия пентру гултуире ну-й ремонтатэ. Пентру стратификацие сэ требуеск в'о 3 тоне де опиляше, дар пэн аму ынкэ ну-й прегэтит нишь ун килограм. Ну-с прегэтите куцыте пентру гултуире. Тоате аестя адук ла неымплиниря планулуй де гултуиря кырлижилор. Кырмуиря колхозулуй требуе сэ ее тоате мэсуриле пентру а организа лукру ши а ымплини плану ла време.

ДОЙ КОЛХОЗНИШЬ.

Колхозниший лукрязэ ку ун энтузиазм маре

Колхозуриле «Мировой Октябрь» ши Шевченко дин сату Красногорка, району Тирасполь, ау дисфэшурат ын ларг сэмэнату де примэварэ. Колхозуриле ау мынтуит деаму де сэмэнат орзу, мыне мынтуе де сэмэнат рэсэрита. Колхозниший лукрязэ ку маре энтузиазм.

Никифор ШЕПТЫКИН,
прешединтеле Советулуй сэтеск дин Красногорка.

С'ЕЗДУ XVIII А ПАРТИДУЛУЙ КОМУНИСТ (а большевишилор) ДИН ТОАТЭ УНИУНЯ

Дебате пе докладу тов. МОЛОТОВ деспре плану а трийля де шиншь ань де дисфэшураря господэрией нороднише а Униуний РСС

КУВЫНТАРЯ товарэшулуй М. КАЛИНИН

Товарэшь! Марксиштий революционарь ынтотдеауна ау фост пэрташий готэрыторь ши трептаць а статулуй, ка а рычагулуй темейник ын префашеря обштей пе темелиле комунисте.

Ролю ши ынсэмнэтатя яста а статулуй Ленин ши Сталин о апэра ын лупта фэрэ нилэ ымпотрива душманилор нумероашь а марксизмулуй, ышшепынд дела анархиштъ ши мынтуинд ку ынлэниций бухарининшть а фашизмулуй.

Партиду ностру дела паший ынтый а активитэций сале революционаре дашотата класу мунщитореск ын духу луптей пентру путере ши-й гултуе гынд деспре требуинца креэрий статулуй пролетар, креэрий статулуй сэу ку цель де а ынлэтури ши а нимищи класуриле експлоататоаре, ку цель де а зыди социализму.

Вой, кум се веде, цынець минте эпизоду историк ла с'езду Ынтый дин тоатэ Русия а Советелор ын луна июль ану 1917. Аколо, а ешит ку доклад деспре политика дезастре а гувернулуй Временнык веститу лидер меншевик Церетели ши а декларат, кэ ын Русия ну-й аша партид политик, каре ар зыше да-ць путеря ын мыниле ноастре душець-вэ, ной ом луа локу востру. Аша партид, ынтэре ел, ын Русия ну-й. Ла аяста, дупэ кум штиць вой, Ленин депе лок й-а арункат реплика са стрэлуштитэ: «Есте».

Реплика яста а дуй Ленин дестул де лимпеде а арэтат атыриаря партидулуй комунист кытре путере ши стат.

История педеплин а ындрептэцит ши а ынтэрит позиция луй Ленин, позиция большевишилор пе ынтребаря аста.

Товарэшу Сталин ку лукрэриле сале теоретише а дус май департе детализаря марксистэ-ленинистэ а ынтребэрий деспре стат. Докладу де даре де самэ а товарэшулуй Сталин деспре лукру Комитетулуй Централ а Партидулуй Комунист (а большевишилор) ла с'езду де *фаць аратэ дин сыне о ымпунере* ноуэ ын ынвэцэтура марксистэ-ленинистэ деспре стат.

Партя теоретикэ а идеилор товарэшулуй Сталин деспре стат еу лас пентру теоретишь, — ей ор ave асупра ше лукра. Еу м'ой опри нумай ла партя практикэ а ынтребэрий естя. Ын ше дар есте партя аста практикэ?

Ын скурт с'ар путе де рэспунс ла ынтребаря аста аша: Дакэ врець адевэрат сэ зыдиць комунизму, апуй ку тоате мэсуриле ынтэриць стату социалист. (**Аплодисменте ынделунгате**).

Аша катэ ла лукру партиду ностру, ши ануме деатыта, ышшепынд дин зыуа ынтый а бирунций Марей революцией дин Октябрь партиду ностру ши тот нороду советик суб кондушеря луй Ленин ши Сталин ынтэре ши ынтэреск стату социалист.

Еу ну м'ой опри ын легэтурэ ку аяста ла история статулуй ностру социалист, ба ын аяста нишь ну-й требуинцэ осэдьитэ. Ой адуше аминте нумай, кэ Конституция ноуэ а Униуний Республишилор Советише Социалисте, каре ку тот дрептуа ынтрат ын историе суб нумеле Конституцией Сталинисте, май ынтый, оглиндеште стыимбэриле социале-экономише таре адынць, каре с'ау ынфэптуит ын царэ, ши лежислатив оформязэ ажунсуриле нородулуй советик. Одатэ ку ашея принира Конституцией Сталинисте ынсамнэ ынтэрира де май департе а статулуй социалист.

Конституция — есте лежа темейникэ, каре се ынвацэ ла ной ышшепынд дин школиле ыншепэтоаре. Требуе де сокотит, кэ лежа аста ый куноскутэ финкэруй шетэцан.

Дерынд ку орындуяла обштяскэ ши де стат, Конституция детерминэ дрептуриле ши ындэторириле темейниче а шетэценилор ын стат. Дупэ идеиле лежислативе, Конституция требуе сэ ынтре ын суфлету ши конштиенца финкэруй шетэцан советик, ка ел ын пуртаря са сэ се кондукэ ку регулиле естя темейниче а траеминтулуй деобште социалист.

Ын аша фел Конституция оформязэ ши ындряптэ ын колия нормелор темейниче лежислативе активитатя маселор де мулте милиоане.

Ынтродушеря дрептулуй де алежере деобште дрепт ши де о потривэ пин гласуиря ын тайнэ стимулязэ ын финкаре шетэцан советик дисфэшурара конштиенций ла ашея, кэ ел аре ну нумай дрептурь, да ши ындэторирь, кэ ел требуе сэ сымте рэспундере пентру шей де ый алеже ын совете, десус пэн жос.

Ын аша фел тот нороду советик ненижлошит се атраже ын кондушеря де стат, да ку аяста ынтр'о мэсурэ маре се ынтэреште ши статнишия социалистэ. Тот целюрилор шеля — ынтэриий статнишией социалисте, служеште ымпэрциря путерий лежислативе ши ымплинитоаре, стабилиря контролюлуй маре асупра путерий ымплинитоаре ши ынтродушеря нормелор анумите деспре лежислативе де активитате а тутурор органелор путерий.

Дар ние пот сэ-нь зыкэ — тот аяста ый дыне, дар н'ор аместика оаре мэсуриле естя, ындрептате да ынтэриря статнишией социалисте, афлэрий инициативей креатоаре? Дакэ суб инициатива креатоаре де ынцэлес инициатива ын ындрептаря, каре гарантязэ трешеря дела социализм ла комунизм, апуй еу фэрэ орьшише ындоель требуе сэ спун — ну, мэсуриле естя нишь кыт н'ор аместика афлэрий а аша инициативэ. Димпотривэ, инициатива, каре се дисфэшурэ ын кореспундере ку лежиле статулуй социалист, й-а ымпинже пе тоць ыннаинте пе кале спре комунизм, а мартурисы деспре ашея, кэ лукрэторий советишь деажунс ыс рэзбэтуць ку идея статнишией социалисте. Е а ынтэри сымциря лор кытре интереселе ши шериниле нородулуй советик. Мыицэниид ла аяста, ынкэ май таре с'а ынтродуше ын конштиенца нородулуй советик идея статнишией социалисте ши ынкэ май таре с'а дисфэшура ынтр'ынс патриотизму ын партя статулуй сэу социалист, да ку аяста тоць шетэцений советишь систематик с'ор прегэти де ынсушира лежилор виитоаре, каре ынкэ ну-с скрисе а обштей комунисте, каре требуе ку време сэ ынтое ын деприндере. Деатыта идеиле статнишией социалисте требуе сэ окупе локу ынсэмнат ын агитацие ши пропагандэ, да май алес еле требуе сэ се петряжэ практик, ын мэсу лукрулуй де финкаре зы. Нижлоку шел май реал де ынтэриря статнишией социалисте — аяста-й ымплиниря лежилор ын тоате сферииле веций ши активитэций органелор путерий, организациилор обштешть ши а финкэруй шетэцан.

Яка деше советеле, де тыилдэ, скотынд готэрыриле сале ындэторитоаре, требуе ку бэгаре де самэ сэ кате, ка еле сэ шие контактате ку лежиле деобште социалисте. Готэрыриле естя требуе сэ шие ла време дате де штире локуиторимий, адика ын срокуриле аспру стабилите, кум аяста требуеште лежя деобште, ши атунць деаму се поате де ыннаинтат шетэценилор требуинць май аспре ын ынцэлесу ымплинирий готэрырилор естя.

Требуе де спус, ынтре алтеле, кэ готэрыриле естя ындэторитоаре ау о ынсэмнэтате тыр май важникэ де диштептаре, декыт кум гындеск уний товарэшь, искэлинду-де пе дынселе.

Ын сфыршит, ну се поате де а ну прецуи ши сынгур пуртаря а ынфэцэшиторилор путерий, а лукрэторилор административь, де жудекатэ ши а алтор лукрэторь. Дакэ ашея орь алт кондукэтор ын активитатя са с'а стэруи аму ла ашея, ка сэ се сприжинаскэ пе леже ши сэ реясэ дынтр'ынса, апуй ку ашея, ел а ынтэри лежиитатя социалистэ ши а ындеобшти локуиторимя ла статнишия социалистэ. Одатэ ку аяста требуе сэ ынсэмн, кэ ын ынвоелиле естя а ши ку мулт ынгустатэ путиица лукрулуй душмэнос ын цара ноастрэ.

Товарэшь, ла ной ынкэ сынт оамень, каре пэн аму н'ау ынцэлес педеплин сенсу Конституцией. Еу н'ой демонстра нумэру маре де факте, каре сынт ла мине ын мынь, ой луа нумай уну, каре, кум се веде, ый штиут пентру мулць делегаць а с'ездулуй. Ын Президиуму Советулуй Супрем се адресазэ ун ыыр де персоане ку ынжиновэцире, кэ ной ну ымплиним дэториле ноастре ын партя лукрулуй организационал-де масэ. Товарэший иштя тыр уитэ, кэ компетенция Президиумулуй Советулуй Супрем а Униуний РСС ый аспру детерминатэ де Конституцие, каре ануме аесте ындэторирь ну преведе. А путут оаре Президиуму, нелуынд ын самэ лежя, сэ факэ алт лукру? Ый ынцэлес, кэ ын моменту де аму лукру организационал - де масэ се пуне ын темей пе партид, союзуриле професионале, комсомол ши пе алте организаций обштешть.

Дар, аяста детот ну ынсамнэ, кэ советеле локале, ка органеле путерий, ну пот сэ дукэ лукру организационал - де масэ. Дар лукру иста ну есте лукру организационал - де масэ ын ынцэлесу обишнуит а кувынтулуй иста. Вой штиць, кэ советеле, комитетеле ымплинитоаре н'ау секций де пропагандэ орь секций организационале-де масэ, ши ну-с ла дынселе асигнязь осэдьите пентру лукру иста. Лукру лор организационал-де масэ се аратэ ын мэсуриле конкрете административе ши политише, ын активитатя господэрякэ ши культуралэ. Лэмуриря локуиторимий а мэсурилор естя, каре се еу де органеле советище, атражеря маселор ла ынфэптуиря мэсурилор естя,—аяста ши есте лукру де масэ а советелор. (Еу ну спун, кэ советеле ку сынгурь алежериле дела масэ сынт организаций де масэ), аяста есте лукру де масэ а советелор, ку каре еле требуе сэ унякэ ши сэ организезе маселе.

Дар, товарэшь, спору лукрулуй иста де масэ ну поате сэ шие фэрэ кондушере ненижлошитэ а партидулуй ши фэрэ луаре пэрций ынтр'ынс а организациилор обштешть. Ши ка о тыилдэ демонстративэ ла аяста поате сэ служаскэ ынтрешеря социалистэ ши ударнишия.

Ши аша, ной требуе сэ ынтэрим стату социалист. Ла аяста пе ной не ындэтореште, май ынтый де тоате, ымпрежураря де дин афарэ, ынконжураря капиталистэ. Дакэ стату ностру социалист ар ши слаб апуй пе ной, кум фигурал, спуне товарэшу Сталин, демулт н'ар ши шютыит. Орь ши ше горбе деспре мурироя статулуй ын легэтурэ ку зыдиря обштей социалисте, ние-нь паре, шел пуцунтел ыс рэзгындите. Ын адевэр стату социалист сэ дисфэшурэ аша, кэ ынтр'ынс унеле функций кад, да алтеле, димпотривэ, се ынтэреск. Ын кореспундере ку аяста се стыимбэ ши формеле статулуй социалист. Де тыилдэ, алежериле де май ынаинте ну де о потривэ, трептате ыс ынлэнцуите ку алежериле де о потривэ ши дрепте ын тоате советеле. Крештеря господэрией социалисте обштешть а требуит креаря комисариателор ной. ВЧК а фост префэкут ын ГПУ, да пе урмэ ын Комисариату Нородулуй а тредьилор динынтру. Нумай шел тыр ну веде, кэ префашериле естя экспримэ ку сине ши стыимбэриле ыцсэмнате ын сынгурь функцииле ВЧК ГПУ, НКВД.

Тот ашея се поате де спус ши деспре жудеката советикэ ши деспре Прокуратурэ.

«Аму, — спуне товарэшу Сталин ын докладу сэу де даре де самэ деспре лукру Комитетулуй Централ а ПК(б) дин тоатэ Униуня ла с'езду де фацэ, — задача темейликэ а статулуй ностру ынынтру цэрий есте ын лукру де паше господэреск-организаторик ши культурал-диштэнтэтор. Ше се атыриэ де армия ноастрэ, де органеле де

ын афарэ де дынса, ымпотрива душманилор де динафарэ.

Товарэшь, се поате тыр пресупуне, кэ пэстраря унуй ыыр де лежь де аму скрисе а статулуй социалист ку време ор ста депринадеря деобште. Де тыилдэ, лежя деспре дисциплина де мункэ с'а ынрэдэшина ын конштиенца оаменилор аша, кэ орыше кэлкаре а ей с'а прекэта де пэреря обштяскэ, ка пошитура оменяскэ, ши пэреря яста обштяскэ а апэса пе дезорганизаторий продушерий, май кэ, май таре, декыт тыр лежя скрисэ де аму.

Ленин а спус: «...Кынд тоць с'ор ынвэца а кондуше ши ын адевэр ор кондуше сынестэтор ку продушеря обштяскэ, сынестэтор ор ынфэптуи учьоту ши контролю тунеядцелор, куконашилор, мошенишилор ши а алтор «пэстрэторь а традициилор капитализмулуй», атунць абатеря дела учьоту ши контролю иста тотнородних негрешит с'а фаше аша неспус де грей, аша скоатере таре рарэ...». Дар аяста а ши атунць, кынд ом ажунже ла фаза май ыналтэ а комунизмулуй!

«Пэн атунць,—спуне Ленин,—пэнше ом ажунже ла фаза «май ыналтэ» а комунизмулуй, социалиштий требуеск контролю май аспру дин партя обштей ши дин партя статулуй асупра мэсурий мунций ши мэсурий ынтребуинцэрий...».

«Ши ку кыт рэмыне ынкэ требуинца ын стат, каре ар апэра проприетатя деобште пе нижлоашеле де продушере, каре ар апэра егалитатя мунций ши егалитатя ымпэрцирий продуктулуй».

Ын аша фел нумай стату обштей социалисте, каре аре тоатэ путернишия экономикэ, милитарэ ши политикэ а нородулуй советик, поате сэ зыдякэ комунизму. Ла ынтьееря яста пе ной не дук фактеле конкрете а дисфэшурэрий обштей социалисте.

Товарэшь, ну ынтымплэтор товарэшу Молотов а дат аша де маре бэгаре де самэ ынтребэрий деспре кэиле зыдирий обштей комунисте. Ши адевэрат, тэрия статулуй социалист ши гарантаря кореспунзэтоаре а границилор советише не дэу ноуэ путинцэ сэ ынфэптуим трешеря трептатэ дела социализм ла комунизм.

Сэ луэм, де тыилдэ, цэрэнимя ши кэиле ей спре комунизм. Ын моменту де фацэ фиекаре добындире културалэ ши ымбунэтэцире а траемынтулуй ын сату советик: зыдиря шкоолий, дистыдеря касей пентру коптый, лунинаря улицей, организаря быкэтэрией обштешть, баний, зыдиря киноустановшей ши а. ш. м. д.,—тот аяста есте веха ноуэ, пасу ноу спре комунизм. Ын обштя капиталистэ ивирь де фел яста сынт о ынтымпларе ши служеск еле ын шеле май мулте ынтымплэрь ын мыниле мошиерилор, кулашилор ши буржуазией орэшенешть нижлок пентру родьня де май департе, грэбуиря ши ынэдуширя цэранилор. Яка диалектика унор ши ашелор ивирь, каре се петрек ын обштя капиталистэ ши социалистэ. Унеле ши ашеляш ивирь адук ла результате ку тоту ымпотривапусе.

Аяста май алес се веде пе кооперацие. Ын обштя капиталистэ е се пуне задача са паркэ ымбунэтэциря траемынтулуй пайщишидорсэй, ымбунэтэциря траемынтулуй локуиторимий трудитоаре. Уний фантазьорь тыяр гынде, кэ аяста есте ыншепуту социализмулуй. Дар ла урма урмей аколо кооперация а кэзут ши н'а путут сэ ну кадэ суб ынрыурыря капиталулуй, с'а коршит ын ынтреприндеря колективэ капиталистэ.

«Ый фэрэ ындоялэ, — спуне Ленин,—кэ кооперация ын ымпрежураря статулуй капиталист есте ашезэмынт колектив капиталистэ. Вой ведець, кум стату социалист ренаште натура тутурор ашезэмынтурилор колективе, префэкынду-ле ын социалисте.

Кооперация ноастрэ есте ымпотривопунеря ненижлошитэ шелей капиталисте. Натура кооперацией ноастре ый ку тоту алта, ши деатыта е есте ун звено а зыдирий социалисте. Аша метаморфозэ ку кооперация ла ной се лэмуреште ку ашея, кэ ла ной ый стату социалист, каре ши а префэкут кооперация дин адаосу системей капатилисте ын кооперация социалистэ.

Стату социалист мулт а дат цэрэнимей ноастре. Каля дисфэшурэрий цэрэнимей ын время капитализмулуй пентру вой тоць ый штиутэ. Ной ведем аяста ын Германия, ын Франция, ын Америка, ын Япония, ын Италия ши ын тоате шелеланте цэрь. Ынтр'о царэ май ку ыншету, ын алта май рэпеде, дар пестотлоку мерже ла ун результат — ла руинаря, пауперизацие, мурироя, нимишироя цэрэнимей, ла нимишироя цэрэнимей ка клас ла урма урмей.

Ла ной стату социалист а скоае цэрэнимя пе друму ларг а прогресулуй господэреск, политик ши культурал. Стату социалист а ынсуфлецит ши а рыдикат мунка ну нумай а муншиторилор ши а интелигенцией, дар ши а цэрэнимей колхознише, префэкынд-о ын луку де щинсте, де витежие ши славе.

Ку аяста, товарэшь, еу ши мынтуй.

Ый фэрэ ындоялэ, кэ докладуриле товарэшилор Сталин ши Молотов ку мулт не ушурязэ лукру финкэруя дин ной. Ку лунина теорией марксисте-ленинисте товарэшу Сталин не-а лунинат ноуэ каля трешерий трептате ла комунизм. Ынармаць ку идеиле товарэшулуй Сталин, ной ом мерже суб кондушеря луй ыннаинте, спре бируинць ной ын луптэ пентру триумфу комунизмулуй! (**Овация ынделунгатэ, каре луэ ну ыншетязэ а тотулуй зал, стригэте: «Трэяскэ товарэшу Сталин!», «товарэшулуй Сталин «ура!»**).

Ынвацэ докладу товарэшулуй Сталин

Организация де партид дин депе лынгэ заводу механик **Киров** дин орашу Тирасполь а организат дыне ынтре мунщиторь ынвэцаря докладулуй товарэшулуй Сталин ши а турурор материалелор с'ездулуй XVIII де партид. Пентру а петреше ынвэцаря адынкэ а документелор историше ыс деосэбиць пин тоате цехуриле кыте ун агитатор. Аша, де тыилдэ, ын цеху механик ка агитатор ый деосэбит тов. Воронин, ын цеху де турнаре — тов. Мошис, ын цеху де котьоале ши шерэрие ый деосэбит тов. Францишевский. Агитаторий се испрэжеск тыилдуитор ку, лукру сэу.

***

Ын фиекаре зы ын время ынтреруперилор де анязэ ла заводу де прелукраря лемнулуй **Котовский** се петреше ынвэцаря докладулуй товарэшулуй Сталин ла с'езду XVIII а ПК(б) дин тоатэ Униуня. Шинстя де а петреше ынвэцаря документелор марь ле-а тыикат агитаторилор т. т. Флейшман ши Гольдберг. Ку лукру иста ей се испрэжеск дыне. Ынвэцаря докладулуй историк а товарэшулуй Сталин ши а готэрырилор с'ездулуй XVIII большевик а стырнит ынтре тоць мунщиторий заводулуй о рыдикаре маре де продушере. Мунщиторий се ындэтореск сэ лупте пентру **ыыт май марь арэтэрь** де продушере. Аяста есте ун рэспунс большевик ла готэрыриле с'ездулуй XVIII де партид.

***

Дыне ши организат се петреше ынвэцаря материалелор с'ездулуй историк ши ла фабрика де тютюн дин Тираполь. Агитаторий т. т. Грачев, Бериштейн ши Заславский ку маре букурие петрек ын время ынтреруперилор де знязэ ынвэцаря докладулуй историк а товарэшулуй Сталин.

К-жи.

Ом ымплини ындрумэриле марелуй Сталин

Ын колхозуриле дин сату Гидерим, району Рыбница, ын ларг с'а дисфэшурат ынвэцаря докладулуй товарэшулуй Сталин ла с'езду XVIII а ПК(б) дин тоатэ Униуня. Ынвэцэторий сатулуй деамэрунцелу лэмуреск колхознишилор финкаре кувынт дин докладу историк, каре ынсуфлецеште пе тоць трудиторий ла бируинць ной.

Пентру а ынвэца адынк докладу юбитулуй вождь товарэшулуй Сталин ын колхозу *Киров* ыс организате 7 кружоаше, ын колхозу „Молдова Рошие"—3 кружоаше. Ку аесте 10 кружоаше ыс купринь тоць колхозниший. Май дыне лукрязэ кружоку, кондус де ынвэцэтору тов. Гушилов (колхозу „Молдова Рошие").

Колхозниший, ынвэцынд докладу вождюлуй еу асупра са ындэторирь, ка де ымплинит ындрумэриле марелуй Сталин ши де стрынс ын шей де май апроапе 3—4 ань 8 милиарде пудурь де пыне.

Ф. СТЕЦКИЙ.

Лукру ку мулт с'а ымбунэтэцит

Ын результату ынтрешерий социалисте ын шинстя с'ездулуй XVIII а ПК(б) дин тоатэ Униуня с'а ымбунэтэцит ку мулт лукру ла участоку де ремонтаря вагоанелор дела станция друмулуй де шер дин Котовск.

Мунщиторий цехулуй де шерэрие (майстру тов. Короленко) ыс стахановиштъ. Стахановищий шерарь дин цеху иста тов. тов. Сафронов ши Рясной ымплинеск нормеле зылнише де лукру ку 400 — 450 проценте, тов. тов. Христин ши Горобец — ку 350—400 проценте.

Слесарий дин цеху механик тов. тов. Кимериц, Ворожбит ши Слепой нормеле зылнише де лукру ле ымплинеск ку 300—350 проценте.

Колективу де мунщиторь дин цеху де алкэтуиря вагоанелор (майстру тов. Барбосов) плану ремонтэрий вагоанелор пе луна февраль л-ау ымплинит ку 126,6 проценте. Стахановищий дин цеху иста тов. тов. Дигоран ши Крахмалюк нормеле зылнише де лукру ле ымплинеск ку 200 проценте, тов. тов. Ясницкий ши Коваленко — ку 250 проценте.

Ын шинстя с'ездулуй XVIII а ПК(б) дин тоатэ Униуня электросварщику тов. Ф. Цыбулько ла 11 март норма зылникэ де лукру а ымплинит-о ку 527 проценте, тов. Студенюк — ку 502 проценте.

Ла 13 март с'а петрекут о консфэтуире ку агитаторий пе ынгрэбаря ынвэцэрий ынвэцэрий докладулуй товарэшулуй Сталин ши материалелор с'ездулуй XVIII а ПК(б) дин тоатэ Униуня. Ындатэ дупэ консфэтуире агитаторий тов. тов. Манило ши Кобылянский ау ыншепут ынвэцаря докладулуй товарэшулуй Сталин. Мунщиторий ку маре интерес с'ау апукат де ынвэцаря материалелор с'ездулуй.

К. ПОЛЯКОВ.

С'ЕЗДУ XVIII А ПАРТИДУЛУЙ КОМУНИСТ (а большевишилор) ДИН ТОАТЭ УНИУНЯ

Дебате пе докладуриле де даре де самэ: а Комитетулуй Централ а ПК(б) дин тоатэ Униуня — тов. СТАЛИН, Комисией Централе де ревизие — тов. ВЛАДИМИРСКИЙ, делегацией Комитетулуй Централ а ПК(б) дин тоатэ Униуня ын Комитету Ымплинитор а Интернационалулуй Комунист — тов. МАНУИЛЬСКИЙ

КУВЫНТАРЯ товарэшулуй МЕХЛИС

Товарэшь делегаць! Ый ку букурие ши ку фалэ сэ ший делегат а с'ездулуй XVIII а партидулуй луй Ленин—Сталин, ашелуй с'езд, каре а жука ун роль таре маре ын вя ца цэрий ноастре ши тоатей ништ кэрь мунштиторешть ынтренородние.

С'езду ностру а аскултат аналиэу немайвэзут дупэ мештерия са а стэрий Униуний Советише динунтру ши ынтренороднише. Доклад товарэшулуй Сталин а ымбогэцит теория марксистэ-ленинистэ ку ун документ де о ынсэмнэтате тотлумяскэ-историкэ, ел рыдикэ революция Маре Социалистэ дин Октябрь ла о стадие май нантэ а дин фэшурэрий ей.

Говарэшу Сталин пе база ындеобштирий практиший луптей ноастре ши зыдирий де доуэзешь де ань, пе база аналиэулуй а доуэ фазе главнише а дисфэшурэрий обштей ноастре, а фэкут теория статулуй социалист, каре фиинцазэ ын ынконжураря капиталистэ.

Ленин сэ гэте сэ скрие партя а доуа а кэрций сале „Государство и революция", дар моартя й-а аместикат луй сэ ымплиняскэ аястэ задачэ. Практика маре а фиинцэрий статулуй социалист а рэмас неындеобштитэ. Аястэ практикэ а ындеобштит о прелунжитор ю гениал а лукрулуй луй Ленин —вождю ши ынвэцэтору ностру товарэшу Сталин. Характеризынд фаза а доуа а дисфэшурэрий статулуй социалист товарэшу Сталин а спус:

„Ной авем аму стат социалист де тот ноу немайвэзут ынкэ ын историе ши каре таре се деосэбеште дупэ форма ши функцииле сале дела стату социалист а фазей ынтый.

Дар дисфэшураря ну поате сэ се опряскэ ла аяста. Ной мержом май департе, ыннаинте, ла комунизм. Оаре с'а пэстра ла ной стату деасэменя ши ын периоду комунизмулуй?

Да, с'а пэстра, дакэ де н'а ши ликвидатэ ынконжураря капиталистэ, дакэ н'а ши нимишитэ примеждия ивэзлирилор militare де динафарэ. Ла аяста-й ынцелес, кэ формеле статулуй ностру динноу ор ши стьимбатэ, ын кореспундере ку стьимбаря стэрий динунтру ши де динафарэ.

Ну, ну с'а пэстра ши а мури, дакэ ынконжураря капиталистэ а ши ликвидатэ, дакэ де е а ши ынлокуитэ ку ынконжураря социалистэ.

Аша стэ лукру ку ынтребаря деспре стату социалист".

Адынк сталинист, дар ынцэлес пентру маселе ларжь, ый дат рэспунс ла шеле май актуале ынтребэрь а времий де аму. Горизонтуриле политише а фиекэруй дин ной ши а тотулуй партид а стат май ларжь. Теория сталинистэ а статулуй социалист а дистьис эпоха ноуэ ын ынтрешеря социализмулуй ку капитализму, не дэ програма лукрэрилор марь пе тот периоду—пэнла зыдиря обштей комунисте, пэнла бируинца революцией пролетаре дин тоатэ лумя.

Дупэ ынсэмнэтатя са теория сталинистэ а статулуй социалист поате сэ шие потрижитэ ку теория зыдирий социализмулуй ынтр'о царэ, луатэ ындеосэбь. Базынду-не пе теория ленинистэ-сталинистэ деспре зыдиря социализмулуй ынтр'о царэ, ной ам нимишит пе тоць ши пе орькаре душмань а класулуй мунштиореск ши ын темей ам зыдит обштя социалистэ. Базынду-не пе теория сталинистэ а статулуй социалист, каре се гэсеште ын ынконжураря капиталистэ, ной ом кэпэта бируинца революцией пролетаре ын тоатэ лумя.

Товарэшу Сталин а детерминат ши задэчиле Армией Роший Мунштиторешть-Цэрэнешть ын периоду комунизмулуй. Ей аша ам ынцэлес аястэ задачэ:

1. Де цынут минте деспре ынконжураря капиталистэ ши, ка лунина отьюлуй, де ферит Армия Роше Мунштиоряскэ-Цэрэняскэ дела рэзбатеря ын рындуриле ей а шпионилор ши диверсанцилор.

2. Ынтотдеауна ши пэстотлоку сэ шие гата пентру дистружеря душманулуй.

3. Де цынут ну нумай праву ускат да пе тотдеауна сэ авем ун нумэр дестул де кэмешь де астымпэраре пентру шей ешиць дин минте, каре гындеск деспре „Крестовый поход" песте Униуня Советикэ,

4. Дакэ бэтэлия а доуа империалистэ а ши ындрептатэ ку тэюшу сэу ымпотрива шелуй динтый ын луме стат социалист, апуй де мутат операциile милитаре пе територия душманулуй, де ымплинит дэториле сале интернационале ши де ынмулцит нумэру республишилор советише. **(Аплодисменте).**

Комисару ностродулуй де апэраре товарэшу Ворошилов ынаинтя тотулуй с'езд а репетат ерь кувинтеле дин журэмынту militar, пе каре ной сфынт л'ом ымплинит. Аист журэмынт ку букурие л-а принит суте де ний де красноармейць, командирь, комисарь ши лукрэторь политишь. Ной авем штирь деспре картинь де маре букурие, кынд уний красноармейць пуцынтел кэртурарь (да ей ла ной ынтр'адевэр ыс унитэць), каре аве дрептурь, ка ын локу лор сэ шитяскэ журэмынту алць товарэшь, сэ ынлэтура дела аист дрепт ши буквал ын време де 20 минуте дупэ силабе ку драгосте шите кувинтеле журэмынтулуй.

Еу вреу сэ-й спун товарэшулуй Сталин ку кувинтеле комсомолистулуй, ынлокуиторулуй политрукулуй, каре ын время луптелор ла лаку Хасан—буквал ку в'о кытева минуте пэнла атакэ—руга де а-л прини пе дынсу ын партид. Яка скрисоаря яста:

„Ын организация де партид а пэрций 6820

Дела ынлокуитору политрукулуй а ротей 3 де пушкашь **Наумов Д. К.**

Рог сэ мэ принць ын рындуриле слэвитулуй ПК(б) дин тоатэ Униуня, деатыта кэ еу, м'ам диштептат ын рындуриле УЛКТ дин тоатэ Униуня дин ану 1931, ам принит ын партиду большевик о кэлире бунэ. **Ямуш еу мэ дук ын бой. М'ой лупта пэнла сфыршиту бируитор, ка фишьору крединшьос а патрией ой да тот пентру лукру партией, да дакэ с'а требуи ши вяца.**

М'ой лупта аша ка товарэшу Сталин сэ зыкэ—„отлично". Еу вреу сэ мэрг ын бой член а ПК(б) дин тоатэ Униуня.

3 август **НАУМОВ"**

(Аплодисменте фуртуноасе а тотулуй зал).

Дела нумеле комисарилор militарь, лукрэторилор политишь, дела командирий ноштрий стрэлушиць большевишь, дела нумеле организацией де партид ши комсомолисте а Армией Роший Мунштиторешть-Цэрэнешть еу вреу сэ ынкрединиэез с'езду большевик историк:

1. Ной сфынт ом петреше ын вяцэ ындрумэриле вождюлуй ши ынвэцэторулуй ностру маре а комунизмулуй дин тоатэ лумя а товарэшулуй Сталин.

2. Ной ом лукра фэрэ остенялэ, ка сэ ынстэпыним теория марксисте-ленинистэ ши пе отлично сэ штим лукру militar.

3. Ной ом фаше тот, ка залпуриле авиацией ноастре ши корпусурилор де пушкашь, залпуриле ноастре а красноармейцилор деспре каре аша де стрэлушит ши дьине а спус с'ездулуй товарэшу Ворошилов, сэ шие кэмешь де астымпэраре де моарте пентру агресорий фашишть ешиць дин минте.

4. Ной й-ом бате пе душманий Униуний Советише аша ка сэ грэдьим ликвидация ынконжурэрий капиталисте ши ка товарэшу Сталин сэ дэе Армией Роший Мунштиторешть-Цэрэнешть прецуире — „отлично". **(Аплодисменте фуртуноасе).**

Товарэшь делегаць, ной ам аскултат кувынтаря стрэлушитэ дупэ адыншме ши лимпезишюня а тов. Ворошилов деспре старя сылилор ынармате а статулуй социалист. Ла ашея, ше а спус комисару нородулуй де апэраре а Униуний РСС тов. Ворошилов, еу н'ам ше адауже. Еу пот нумай сэ мэ унеск ла ынтьеериле луй ши не-ой да вое сэ повестеск с'ездулуй карева детале деспре фаца де партид ши политикэ а Армией Роше сэ мэ ымпэрцеск ку о карева практикэ а лукрулуй де партид-политик ын время луптелор ла лаку Хасан ши сэ повестеск деспре ашея, кум Комитету Централ а Партидулуй ши товарэшу Сталин зылник кондук ку Армия Роше.

Дой ань ау трекут дин время шея, кынд Комитету Централ а партидулуй а стабилит ын Армия Роше институту комисарилор милитарь. Некэтынд ла ашея, кэ ла ной ынкэ сынт ун шыр де неажунсурь ын лукру, ной путем сэ спунем, кэ комисарий militарь, апарату политик, организациile де партид а Армией Роше Мунштиторешть Цэрэнешть,—ый ынцелес, ымпрэунэ ку командирий — комуништий,—ау фэкут ун лукру колосал, пентру а ымплини готэрыря Комитетулуй Централ а ПК(б) дин тоатэ Униуня ши ындрумэриле товарэшилор Сталин ши Ворошилов деспре большевизация тоатей Армией Роший Мунштиторешть-Цэрэнешть.

Банда де шпионь алде Гамарник-Булин май мулт ау дэунат апаратулуй политик ын партя кадрелор кондукэтоаре. Ла постуриле шеле май важните е (банда) ынаинтя душманий а нородулуй, оамень тунтьиць, пэнла капэт дискомпушь, каре ау выиднт суфлетеле сале агенцилор разведшелор стрэине. Пе шей май бунь комисарь ши лукрэторь политишь, оамень способнишь, культураль ши девотаць партидулуй луй Ленин—Сталин, е (банда) ый цыне ын тьеля нягрэ, ын чинуриле militаре май нишь де кыт ашеля пе каре ей путе сэ ле окупе, ши потрижит ла постурь ну марь. Пе бандицій сэй де сэ прэбуше е (банда) ку тоатэ сыла ый рэтуе, ши, ка пе ниште мыц здохните, ый мута ла алте постурь. Аму суб кондушери Комитетулуй Централ а партидулуй ши товарэшилор Сталин ши Ворошилов ла постуриле кондукэтоаре ыс рыдикаць дин жос мулте ний де большевишь бунь де кэлиря ленинистэ-сталинистэ. Аесте кадре ной ыс плине де энергие, готэ-

рынцэ ши ку юбире дук ын масе кувынту ленинист-сталинист.

Локу сэу ын армие комисару ыл штие дьине. Ын аний бэтэлией гражданише Ленин а спус: „Фэрэ комисару militар ной н'аш ануй Армия Роше". Ынтый комисарь ын бэтэлия гражданикэ ау фост т. т. Сталин ши Ворошилов. Товарэшу Сталин никэ ын ану 1919 а детерминат локу ши ролю комисарулуй ын армие. Ын инструкцие комисарилор фронтулуй дела Аняэз-зы ел а скрис: „Комисару полкулуй есте кондукэтору политик ши интелектуал а полкулуй сэу, шел ынтый апэратор а интереселор материале ши духовнише а полкулуй. Дакэ командиру полкулуй есте капу полкулуй, апуй комисару требуе сэ шие пэринтеле ши суфлету полкулуй сэу".

Комисарий ши лукрэторий политишь ыс отьий ши уретьиле партидулуй ын Армия Роше. Никэ ну поате сэ шие невэзут дела отью ведьетор большевик а комисарилор. Ей требуе сэ штие тот ше се фаше ын фиекаре ундьераш а Армией Роше, сэ шие петрекэторий крединшьошь а линией генерале а комитетулуй Централ Сталинист ши ла унлок ку организациile де партид дин рэдэшинэ сэ тае трэдаря, каре поате сэ шие, сэ ферякэ Армия ноастрэ юбитэ дела шпионь, сэ пэзякэ ка ништь ун душман сэ ну рэзбатэ ын рындуриле ноастре.

Комисару militар ый дэтор сэ кондукэ ку лукру де партид политик ын диспэрцытурэ, сэ цементуякэ дисциплина, сэ ажуте командирилор адевэрат стэторништь ку мына ынкредиництэ сэ ынтродукэ дисциплина militарэ де фер. Лаунлок ку командиру ел рэспунде пентру тоатэ старя пэрций militаре ши нивелу ей а гэтинций де луптэ. Армия Роше Мунштиоряскэ-Цэрэняскэ аве кадре стрэлушите а алкэтуинций де командуире. Пе апарату ностру политик ый пусэ задачэ—ку тоате мэсуриле де рыдикат авторитету ши де диштептат пе аша командирь, каре ну с'ар теме нишь де ун фел де гречутэць, каре ар ши способнишь ын орьшише ынвоель ши орь ын ше ымпрежураре рэпеде сэ скоатэ готэрыре ши ку готэрынца сталинистэ с'о петрякэ ын вяцэ.

Ла ной аму с'а ивит ши ун тип ноу де комисар, каре стрэлушит штие лукру militар. Товарэший Сталин ши Ворошилов не-ау пропус ноуэ ка ла постуриле де комисарь ын авиацие сэ пунем пилоць—пе шей май бунь комуништь. Аястэ ындрумаре ной ам ынтродус-о ын вяцэ, ши требуе сэ спунем, кэ авторитету комисарилор ын пэрциле де авиацие с'а рыдикат ла о нэнциме колосалэ. Май ыннаинте комисару, де тьилдэ, ын эскадрилие ну ынтра ын алкэтуинца лупташе. Кынд эскадрилия се рыдика ын воздух—пентру ынвэцэтурэ орь бой—комисару рэмыне пе аэродром, ын тыл. «Аша комисар, ый ынцелес, ку авторитет ла алкэтуинца де пилоць ну поате тоатэ акэтуинца де комисарь а Армией Роший Мунштиторешть-Цэрэнешть, ынстэпынинд теория марксисте-ленинистэ, се штие лукру militар ну май рэу декыт командиру.

Суб кондушеря Комитетулуй Централ а партидулуй ши товарэшулуй Сталин, суб кондушеря товарэшулуй Ворошилов комисарий militарь, полит-отделуриле ши организациile де партид а Армией Роший Мунштиторешть-Цэрэнешть ау фэкут ун лукру сериоз, пентру а демаска душманий ши шпионий, каре с'ау ынкуйбат ынтр'ун шыр де участоше, ши май мулт ла постуриле кондукэтоаре. Ной путем ку рэспундере сэ спунем: душмануй диструс ши-й нимишит, организациile ноастре де партид сериоз с'ау ынтэрит ши фэрэ маржинэ юбеск Комитету Централ Сталинист а партидулуй, пе вождю ши ынвэцэтору ностру — товарэшу Сталин. **(Аплодисменте фуртуноасе ынделунгате).** Зоая, полуда (накипь) ной ом спэла-о ын фиекаре зы, пе душмань ши трэдэторь й-ом нимищи ка пе кыний трубаць. Заговору мыршав а грэмэжьоарей де шпионь нишьодатэ ну с'а репетат ын Армия Роше Мунштиоряскэ-Цэрэняскэ! Ной не-ом стэруи, ка организация де партид а Армией Роше Мунштиторешть-Цэрэнешть сэ шие ын рындуриле ынтый а шелор май ыннаинташе организаций а марелуй ностру партид.

Рэмэнициле душмэноасе, каре сэ ынкуйбасе ши опера ын органеле ноастре политише, сэ стэруе сэ контрапуе комуништий Армией Роший Мунштиторешть-Цэрэнешть организациилор де партид територияле. Аяста аму ну-й ши нишь н'а ши. Лукру органелор политише ый ындрептат ла ымбунэтэциря легэтурий комуништилор а Армией Роший Мунштиторешть-Цэрэнешть ку организациile де партид територияле.

Ла с'езду XVIII а партидулуй ностру ной авем делегаць де 3 ши май мулте орь, декыт ла с'езду де май ыннаинте. Цыфреле спун сынгурэ деспре сине, авторитету комуништилор Армией Роший Мунштиторешть-Цэрэнешть сериоз а крескут, ей аму ыс стрынс легаць ку организациile локале де партид.

Организация де партид а Армией Роший Мунштиторешть-Цэрэнешть сериоз а крескут, май ку самэ ын ану дела урмэ.

Дупэ инициатива товарэшулуй Сталин а фост тьематэ консфэтуиря лукрэторилор политишь а тоатей армие ку пэртэшия командирилор. Аястэ консфэтуире а жукат ун роль таре маре ын вяца ноастрэ, ши аму готэрыриле аестей консфэтуирь сынт ка о карте де кондушеря зылникэ а лукрэторилор политишь. Комитету Централ а партидулуй ын ану 1938 а скос о готэрыре специалэ деспре принirя красноармейцилор ын партид. Аяста а дат ун результат колосал.

Ын ану 1937 Комитету Централ а ПК(б) дин тоатэ Униуня а готэрыт сэ шие приниць ын партид 20 ний де комсомолиць дин армие. Фоста кондушеря душмэноасэ а Кырмуирий политише а Армией Роший Мунштиторешть-Цэрэнешть ши унуй рынд де окрутурь политише ку тоате мэсуриле аместика организациилор де партид а Армией Роший Мунштиторешть-Цэрэнешть ын принirя комсомолиштилор ын рындуриле ПК(б) дин тоатэ Униуня. Ынтр'ун ан а принит ын партид нумай 7 ний комсомолиць, дедетот а принит ын рындуриле ПК(б) дин тоатэ Униуня ын ану 1937—13.158. Ын ану 1938 органеле политише шинстит, большевишешть ымплине директива Комитетулуй Централ а ПК(б) дин тоатэ Униуня деспре принirя красноармейцилор ын партид ши ынтэриря организациилор де партид а Армией Роший Мунштиторешть-Цэрэнешть. Детот ын ану трекут сынт приниць ын члений ши кандидаций ПК(б) дин тоатэ Униуня 101.310 оамень, да ын луна январь а анулуй 1939 ыс приниць 10.581 оамень. Аму организация де партид а Армией Роший Мунштиторешть-Цэрэнешть а стат ку мулт май сэнэтоасэ ши ын алкэтуинца ей с'ау ивит красноармейць ши ынтр'ун нумэр ну митител.

Товарэшь делегаць! Лукрэторилор политишь ну ле стэ ла фацэ. Ла ной ынкэ с мулте неажунсурь ын лукру, унеле орга не политише скапэ грешель практише сериоазе. Дар ын партя диштептэрий большевише а кадрелор ноастре, ын ынвэцэтурэ ку красноармейций ла ной се петрэше ун лукру маре ши сериоз. Дупэ готэрыря Комитетулуй Централ а ПК(б) дин тоатэ Униуня ной ам ыншепут а слобозы ун журнал специал „Политучеба красноармейца". Ешириа ын луме а „Курсулуй скурт а историей ПК(б) дин тоатэ Униуня", аистей креациунь стрэлушите сталинисте ши дар партидулуй, а ажута сериоз сэ рыдише нивелу идейник ши теоретик а большевишелор де партид ши фэрэ де партид а Армией Роший Мунштиторешть-Цэрэнешть.

Кытева ынсэмнэрь деспре дэунаря ын лукру пропагандист, дэунаря, каре ый ликвидатэ нумай ын ану 1938. Финиця практика, дупэ каре ындатэ, пе о лунэ ынтрягэ а-л рупе пе командиру ротей, батареей, эскадрилией ши алций дела диспэрцитурile лор. Се фэше аяста суб флагу ынвэцэтурий марксисте-ленинисте. Ын шеле лунь, кынд ера май мулт лукру ын ынвэцаря militарэ пе командирь ый рупе дела диспэрцитурь ши-й пуне дупэ маса школарэ. Аяста адуше, ый ынцэлес, ла ашея, кэ стрэдэнуе прегэтиря лупташь. Май департе, дупэ мотивеле рыдикэрий штиинций красноармейцилор пе дынший пе мулте шясурь ый рупе дела ынвэцэтурile де строй. Ын сфыршит, лукру школилор де партид де дивизие ера организат аша, кэ пе командирь ши пе комсомолиць ый рупе дела ынвэцэтура де строй. Ла тот аяста ый пус капэт дупэ ындрумаря комисарулуй нородулуй де апэраре тов. Ворошилов.

Мулте неажунсурь сынт ын лукру комисилор ноастре де партид.

Органеле политише ши организациile де партид десеорь таре несериоз сэ поартэ кытре даря афарэ пе оамень дин партид. Комисией де партид депе лынгэ Кырмуиря Политикэ а Армией Роший Мунштиторешть-Цэрэнешть се вине де реынноит пэнла 50 проценте дин шей де ну дрепт ыс даць афарэ дин партид, да тов. Шкирятов дин партя са ынтродуше ындрептэрь ын лукру ностру. Ной требуе сэ рекуноаштем, кэ нумэру шелор де ыс даць недрепт дин партид ый таре маре.

А фост ла ной ши аша ынтымпларе сэлбатикэ де даре афарэ дин партид. Ымпутерничиту диспэрцитурий специале а унуй полк й-а спус комисарулуй, кэ ел вра сэ-л ее пе начальнику клубулуй пе политруку Рыбников. Комисару Гашинский й-а шоптит деспре аяста организацией де партид, ши Рыбников де организация де жос де партид а фост дат афарэ дин партид. Ынграбэ с'а лэмурит, кэ Рыбников ый большевик ну прост ши кэ особиштий ау врут сэ-л ее... ла лукру ла дыншь. Грешала а фост ындрептатэ, дар тов. Рыбников мултишор а нерват.

Деспре даря недряптэ афарэ дин партид аму се желуе оамений, каре ау фост даць афарэ дин партид ын аний 1935, 1936, 1937, кынд ын унеле локурь опера душманий. Ын ану 1938 комисия де партид депе лынгэ Кырмуиря Политикэ а Армией Роший Мунштиторешть-Цэрэнешть май мулт а дизлегат жалобе деспре даря недряптэ афарэ дин партид, декыт ын шей 4 ань де ыннаинте, луаць лаунлок. Пентру а мынтуи ку тоате ашеле образниший ын даря комуништилор афарэ дин партид, а ложи песте пуртаря бюрократикэ-формалэ кытре ому жиу ши а петреше пунктуал ын вяцэ готэрыря Пленумулуй Комитетулуй Централ а ПК(б) дин тоатэ Униуня дин луна январь, ной ам индэторит органеле политише а тутурор ынтр'унирилор сэ тьеме активуриле де партид ши ла дынселе сэ прежудеше лукру комисилор де партид. Тутурор ноуэ, большевишилор дин армие, ый время сэ не пуртэм сталинист кытре соарта членулуй де партид, ну де лэсат даря афарэ дин партид а омулуй дупэ шоптириле де дупэ колцурь, да де акционат нумай не база документелор ши фактелор.

Кытевай ынсэмнэрь деспре комсомолиштий Армией Роший Мунштиторешть-Цэрэнешть. Тов. Ворошилов ку заслугэ ый нумеште фонду де аур ын апэрэря цэрий ноастре. Нумай ынтр'ун ан,—еу ам ын ведере шел дела урмэ,—нумэру комсомолиштилор ын Армия Роше Мунштиоряскэ-Цэрэняскэ са мэрит май мулт декыт де доуэ орь. Аишь с'а арэтат дистружеря заговорщишилор, каре тэрэгэна принirя красноармейцилор ын комсомол ши аместика диштептэрий комсомолиштилор. Мыршевия бандицилор гамарниковишть а ажунс пэнла ашея, кэ ын Кырмуиря Политикэ а Армией Роший Мунштиторешть-Цэрэнешть кытре ану 1938 н'а рэмас нишь ун лукрэтор политик, каре с'ар окупа ку лукру комсомолист. Ну май бунэ старе ера ши ын округуриле Кырмуирий Политише. Аму лукру готэрытор с'а стьимбат, дар тотуш требуе ынкэ ынкордат де лукрат асупра диштептэрий комсомолиштилор ноштрий стрэлушиць.

Ынрыурыре колосалэ ын партя ымбунэтэцирий лукрулуй ку комсомолиштий ын крештеря луй а авут консфэтуиря комсомолистэ а тоатей армие, тьематэ дупэ готэрыря Комитетулуй Централ, дупэ инициатива тов. Андреев. Ын ану де фацэ одатэ ку призывниший тинерь ла ной а венит ун нумэр колосал де комсомолиць. Цара лукрязэ пентру ной стрэлушит. Аму ла ной ын Армия Роше Мунштиоряскэ - Цэрэняскэ сынт комсомолиць де в'о кытева орь май мулць, декыт тот нумэру армией польшешть ын время де паше. **(Аплодисменте).** Ын Армия Роше Мунштиоряскэ - Цэрэняскэ сынт комсомолиць ку штиинца ниждошне ши нантэ май мулт де 150 ний де семень. Яка уну дин результателе революцией культурале социалисте ын цара ноастрэ. Кум шерю дела пэмынт, ашэ Армия Роше Мунштиоряскэ-Цэрэняскэ сэ деосэбеште дела армия царистэ. Прослойка де партид ынтре комсомолиць ый дестул де нантэ. Ын ану дела урмэ е а кресктут май мулт декыт де трий орь. Дар ла аяста ной ну требуе сэ не лиништим!

Комсомолу да ши дэ армией ун нумэр маре де лукрэторь политишь. Еу ам ын ведере ын рынду ынтый институту де ынлокуиторь а политрушилор. Кум се штие, ын ану 1938 Комитету Централ а ПК(б) дин тоатэ Униуня не-а дат вое сэ ынсэмнэм комсомолиць ынлокуиторь а политрушилор. Аист отряд стрэлушит Сталинист де лукрэторь политишь, каре финицазэ детот нумай ун ан, с'а ындрептэцит стрэлушит. Ынлокуиторий политрушилор трэеск лаунлок ку красноармейций ын казарме, штиу траю ши шеринциле красноармейцилор ши сэ фолосеск ынтре; ей ку авторитет колосал.

Деспре калитэциле де луптэ а ынлокуиторилор политрушилор спун аша факте: пентру героизму демонстрат ла лаку Хасан гуверну й-а наградит ку ордену Ленин ле 2 ынлокуиторь а политрушилор, ку ордену «Знамя Роше»—30 ынлокуиторь а политрушилор, ку ордену «Стеуа Роше»—16 ынлокуиторь а политрушилор, ку медалю «Пентру витежие»—20 ынлокуиторь а политрушилор, ку медалю «Пентру заслужиле де луптэ»—9 ынлокуиторь а политрушилор. Ынлокуитору политрукулуй тов. Бамбуров ый наградит де гуверн ку ордену Ленин, луй и-й датэ нумиря де Герой а Униуний Советише. **(Аплодисменте).**

Армия ноастрэ, товарэшь, ый таре ши денебируит ку духу ей революционар ши ку аястэ техникэ де класу ынтый, ку каре пе дынса а ыннармат-о пятилетниле сталинисте. Ну демулт militаризму японян дупэ ынвоялэ ку фашиштий германь а врут сэ не атьипуе пе ынэлцымя Заозерная, ла о депэртаре де 10 ний километре дела Москва. А ешит товарэшь, кэ й-ам атьипуит ной пе японень ши ла ашея й-ам атьипуит дьинишор пе агресорий дисфрынаць. Посолу японян Сигемицу не ынгрозэ, стригынд пин тоатэ лумя, кэ нэнцымя Чанкуфын а ши луатэ ку сыла. Провокация ынтр'адевэр а фост ынфэптуитэ. Да кум ый финалу ей? Де трий орь а алергат

(Сфыршит пе пажина 4).

С'езду XVIII а Партидулуй Комунист (а большевишилор) дин тоатэ Униуня

Дебате пе докладуриле де даре де самэ: а Комитетулуй Централ а ПК(б) дин тоатэ Униуня—тов. СТАЛИН, Комисией Централе де ревизие—тов. ВЛАДИМИРСКИЙ, делегацией Комитетулуй Централ а ПК(б) дин тоатэ Униуня ын Комитету Ымплинитор а Интернационалулуй Комунист—тов. МАНУИЛЬСКИЙ

КУВЫНТАРЯ тов. МЕХЛИС

(С Ф Ы Р Ш И Т)

Сигемицу ла комисару ностру а народулуй пе тредьеле де дяфарэ ку ругэминте деспре ымпэкаре. Ной не-ам ынвоит сэ оприм операцииле милитаре нумай атунчь, кынд ку рушине й-ам алунгат пе окупанций японень депе пэмынту советик. Ну де вяца бунэ Сигемицу алерга ла Литвинов ла поклон, фэкынду-й рушине «воинствей японене». Лукру ый ын ашея, кэ армия Квантунская ый рушинатэ де ложитурile штыкурилор а красноармейцилор. Ку аяста се лэмуреште сальто—мортале а луй Сигемицу, кэру-й пот сэ-й рыгняскэ (позавидовать) шей май бунь акробаць.

Пентру а аве ынтыльнире деспре старя моралэ а армией ноастре ын время луптелор ла лаку Хасан, еу ой демонстра в'о кытева документе.

Яка митингу ротей а унуй полк. тэман ыннаинтя боюлуй. Деспре ше ау готэрыт красноармейций? Готэряря лор ый скуртэ:

«Ной, лупташий, командирий ши лукрэторий политишь а пэрциі ынкрединицем командуиря ноастрэ кэ дэтория де апэраре патрией ноастре. Японений ну нумай одатэ ыншеркэ сэ калче мунка ноастрэ де паше, вяца ноастрэ де паше. **Ну-й май мултэ рэбдаре, а венит капэту ей. А венит время де мынтуит ку гадиниле японене. Ной авем норок сэ шим ын ашел бой готэрытор, каре а ынзэбэла самураий де ау турбат. Дукынду-не ын бой ной ын инимь пэстрэм нумеле шелуя, шине не-а дат вяца норокоасэ, шине не душе пе ной дела о бируинцэ ла бируинцэ,—аиста-й Сталин». (Аплодисменте фуртуноасе).**

Ын зылеле ынтый а луптелор ла нэнцимя Заозерная мулць шетэцень советишь ау готэрыт, кэ карева станције пошталэ ла Хасан требуе сэ шие, ши деатыта тримете телеграме патриотиче пе аша адрес: «Рэсэриту Депэртат, станция пошталэ лаку Хасан». **(Рысете).**

Красноармейцу ностру, скрисоаря кэруя еу ой шети-о, а дат адресу сау пентру рэспунс: «Апроапе де лаку Хасан». Аист документ арятэ, кум де стрыне ый деатэ Армия Рошие Мунштиорякэ-Цэрэняскэ ку нороду сэу.

Ын скрисоаря луй се спуне:

«Буна зыуа скунтылор колхознишь а СМТ ши МТМ дин Володарск. Май ынтый вэ дэу де штире, кэ еу ын время де аму мэ гэсеск ла фронту Рэсэритулуй Депэртат. Ла 30 июль ам авут шьокнире ку оастеле японене, каре ау нэвэлит песте пэмынту советик ши ау окупат нэнцимя Заозерная ши сопка Безимянная, унде лор ле-а спорит сэ се бетонезе, ши ей гынде, кэ ыс денебируит. Дар кынд партиду ши гуверну а дат приказ де диструс пе самураий японень, каре с'ау бэгат пе територия ноастрэ, аист приказ а фост ымплинит ын фаца нородулуй ынтрег а пэрий ноастре ын пэмынт май скурт срок, ын 3-4 зыле. Ей ау фост акшь ну пуцынтей, да кынд с'ау рыдикат соколий ноштрий слэвиць ши с'ау порнит колоанеле де танкурь, с'ау порнит красноармейций, ауй пе посолу японян Сигемицу ындатэ л-а ыншепут а дуре ын пынтише, ши ел с'а адресат кытре товарэшу Литвинов, пентру а опри операциile милитаре ши а рестабили граница пин каля де паше, ши а мэрс ла тоате ынвоелиле, каре луй ле-а пропус Униуня Советикэ».

Тримэтынду-ле сэлут де красноармейц приетенилор ши апротьецилор сэй, ел сэ искэлеште:

«Штиуту воуэ члену фамилией муншиторетшь Разумный». **(Аплодисменте).**

Яка алт документ стрэлушит, тримес ын Белорусия. Автору луй ый командиру взводулуй лейтенанту Матвеенко.

«Тоатэ цара,—скрие Матвеенко,—урмязэ дупэ луптеле, каре с'ау дисфэшурат ла лаку Хасан. Милитаризму японян не провоказэ ла бэтэлие.

Ел а ынтинс лаба са зойоасэ фашистэ ла патрия ноастрэ ынфлоритоаре норокоасэ. Нальтчиний фашишть с'ау грешит. Ей ау принит аша рэспынжере, кэ ау прэпэдит рындуриле сале ний де белобандиць ши пентру о тыкэтурэ де сынже де а ностру с'ау рэсплэтит ку пулурь де сынже де а самураилор. Ей ау сымцит сила ши тэрия Армией ноастре Рошие. Еу ам ымплинит ынкредеря партидулуй ши гувернулуй. Взводу неу ши танку неу с'ау луптат отлично. Ной ам скос дин строй 8 орудий японене ши о мулциме колосалэ де самураий».

Скрисоаря са колхознишилор Матвеенко о мынтуе ку кувинте: «Унит, ку колектив ыдиць вяца културалэ ши авутэ пентру тоць колхозниший. Дацэ-мь вое сэ вэ ынкрединцэз, кэ члену колхозулуй Вострy апэрэ мунка Воастрэ де шписте ши де паше. Члену колхозулуй Вострy.—Матвеенко».

Товарэшь! Командирий ши красноармейций, каре н'ау фост тримэшь ын району пэрцилор де луа парте ын операций, тримете ний де скрисорь ку ругэминте, ын каре руга сэ-й триматэ ын бой.

Яка скрисоаря лаконикэ а групей де танкишть:

«Ной, командирий нишь а службей де срок ши де педеасупра срокулуй—танкиштий, дишпетчць де комсомолу ленинист,—командиру танкулуй Агарков В. М., механику водитель Житенев Н. С. ши Командиру башней Румянцев С. М., ынстэпынинд ку аястэ машинэ грозавэ, **ардем де доринцэ сэ-й дистружем пе самураий японень, каре ау турбат ши ну путем шеде лиништит ын аист шяс грозав.**

Ругэм Совету Милитар а Армией ынтый а фронтулуй Рэсэритулуй Депэртат, наградит ку Знамя Рошие **сэ не триматэ пе локу луптелор.** Ной не жюрэм ыннаинтя патрией, ыннаинтя партидулуй, ыннаинтя гувернулуй, кэ пентру товарэший сэй ной не-ом рэсплэти ши фэрэ нилэ ом нимиш гадинеле фашисте.

Ругэм сэ ну не ыплэтураць ругэминтя.

Командиру машиней **Агарков.**
Механику водитель **Житенев.**
Командиру башней **Румянцев».**

Ын время луптелор организациile де партид ши комсомолисте ау принит ний де шерерь ку ругэминтя командирилор ши красноармейцилор де а-й прини ын партид ши комсомол. Органеле политише а пэрцилор де опера с'ау афлат не прегэтите, еле н'ау луат ку сине ун нумэр дестул де документе де партид ши комсомолисте. Пилоцилор ноштрий слэвиць ли с'а венит ши аишь сэ лукрезе ши сэ адукэ ын пэрциле, каре опера документе требуинцьоасе, деасеменя ши газете. Ын грабэ с'а ивит ши газета са маре, каре се слобозэ де политотделу корпусулуй Н. «На защиту Родины».

Яка унеле дин скрисориле красноармейцилор:

«Ын организация комсомолистэ а ротей Н. ОБС—40.
Дела Колесников Василий.
Шерере.

Рог организация комсомолистэ а ротей сэ-нь дэе рекомендацие пентру а ынтра ын кандидаций ПК(б) дин тоатэ Униуня. Апэрынд ку арма ын мынь границиле ноастре де неатинс а Униуний, **еу врею, дакэ де с'а вени де мурит, апуй нумай комунист.**

Члену а УЛКТ дин тоатэ Униуня дин ану 1929 16 февраль.

Билету № 6289673, Колесников В.».

Ку о зы пэнла атака генералэ, ла 5 август, т. Щедловский дэ аша шерере:

Ын бюроу де партид а пэрций 6820. Шерере.

Еу, ка ши тоць товарэший, май ку самэ комсомолиштий, луынд ын ведере старя, каре с'а алкэтуит, нумэр де требуиньоасе ынкэ одатэ сэ ынтэреск деватаря са партидулуй ностру а луй Ленин—Сталин. Еу ын аястэ зы де луптэ рог бюроу де партид сэ мэ примяскэ ын кандидаций партидулуй.

Тоате требуинциле ле-ой ымплини нумай дупэ статут, нумай отлично. Мэ ындэтореск сэ бат душману фэрэ нилэ, сэ шиу нумай ын рындуриле ынтый, сэ дэу тот пентру патрие, пентру бируинца ей.

— Рог сэ ну-нь ыплэтураць шереря. **Щедловский.»**

Еу ыс дэторь сэ куноск с'езду ныкэ ку ун документ, нумэру кэрора аш путе сэ-л мэреск ын суте де орь.

„Ние ни-с 28 ань,—скрие ын шереря са лейтенанту Глотов,—ам трэит еу ынкэ ну мулт, дар аястэ вяцэ ну маре еу шинстит ам лукрат пентру патрие, пентру нород. Ку гындуриле, ку тоате сымцуриле меле еу деаму демулт ыс ын партиду большевик. Аму кынд еу апэр границиле дела банделе душмэноасе, еу врею сэ шиу комунист. **Рог сэ мэ примяць ын рындуриле ПК(б) дин тоатэ Униуня—ши, дакэ глонтеле душмэнос м'а ушиде пе локу де луптэ, рог сэ мэ нумэраць большевик». (Аплодисменте ынделунгате).**

Пе Глотов, аист большевик стрэлушит, л-ау принит ын партид ла 4 август. Билету де партид ел н'а довдит с'эл приняскэ. Ла 6 август ын бою пентру нэнцимя Заозерная аист фишьор витяз а патрией, комунист, а мурит ку моартя героикэ Лупташий пэрций, ын каре а служит Глотов, лунг ор поштэи аминтиря деспре товарэшу лор.

Ын полкуриле дивизией 40 а фост дисфэшуратэ ынтрешеря—шине ынтый а рыдика Знамя пе нэнцимя Заозерная. Шинстя яста а кэпэтат-о лейтенанту Мошляк ку група де лупташ, каре е парте ла с'езду ностру. Тов. Мошляк ый секретарю де партид а бюроулуй де полк. Ел а слэвит организация са де партид ши полку сэу. Псэне аяста ну мэртурисеште деспре ролю де авангард, пе каре ыл жука комуништий ын луптеле пе нэнцимя Заозерная! Ынтраря нумероасэ ын партид ши комсомол есте шей май бунэ атестацие комуништилор ши комсомолиштилор ноштрь, каре с'ау луптат ла Заозерная.

Ын время луптелор пентру нэнцимя Заозерная еу мэ гэсэм ла Рэсэриту Депэртат. Ый натурал, кэ пе мине м'а трас ын пэрциле, каре опера. Еу ый ынтребам пе красноармейць: „Товарэшь спуецы нь, штиць ной оаре, ше задачь ыс пусе ынаинтя воастрэ?" Ши красноармейций рэспунде: „Штим товарэшуле красноармейский комисар, японений ноуэ мулт не-с дэторь, ый время сэ не рэсплэтим". **(Рысете, аплодисменте).**

Кынд товарэшу Штери с'а дус пентру конгорбырь ку японений ши пе Заозерная а ынтребат о групэ де красноармейць, штиу оаре ей деспре ымпэкаре, ыс ындестулаць ей ку аяста, апуй ла красноармейць фецеле ера кан мэгните. Диндатэ товарэший ноштрий пресупуне: поате, красноармейцилор ну ле ажунге продукте, поате чай ну ажунже. Й-ау ынтребат пе красноармейць, де ау принит ей тоате продуктеле. А фост принит рэспунс: „Ну ын продукте ый лукру, ла ной а фост плану сэу?".—„Ше фел де план а фост ла вой, товарэшь лупташь?"—„Да аша план: сэ й алунгэм пе японень аша, ка ей сэ се котиляскэ мэкар пэнла Харбин ши сэ ну ындрэзняскэ май мулт сэ не тревожаскэ пе ной". **(Аплодисменте ынделунгате).** Ку аяста мэгэляну ну минтьос ну поате сэ ну се нумере.

Кынд японений ау окупат нэнцимя Заозерная дела група пограничнишилор ноштрий героишь, ей с'ау грэдьит сэ стьимбе нумиря нэнцимей Чанкуфын ын „Сейюдзян" ши, ынцэлес, сэ факэ гэлэжий деспре армия са денебируит. Ын ынтродушере пе лимба русэ „Сейюдзян" ынсамнэ: „Гора справедливости и храбрости". Пе а ме пэрере, ну рэ нумире й-а дат, фииндкэ ши адиверинца ши витежия с'а афлат пе партя Армией Роший Муншиторешть-Цэрэнешть. **(Рысете, аплодисменте).**

Суферинд рушине ын тоатэ лумя, милитаризму японян а ыншепут а се ындрептэци. Требуе кумвай сэ-шь дэе сама ыннаинтя цэрий сале. Ши яка ын газетеле сале ел а ыншепут а скри, кэ луй й-а аместикат плоица. Дар ел нумай н'а спус локуиторимий, деспре каре плоае мерже горба. Де а рэмыне пе територия советикэ луй ынтр'адевэр й-а аместикат плоая нумай кэ де плумб, стырнитэ де залпуриле ворошиловисте. **(Аплодисменте ынделунгате).** Товарэшь делегаць, ну-й май бун лупташь ын луме, декыт красноармейцу ностру,—фишьору нородулуй ностру маре советик денебируит. **(Аплодисменте).** Ыннаинтя ноастрэ стэ нумай задача: сэ ну не ынгымфэм, ынкордат сэ лукрэм асупра рындикэрий прегэтирий лупташе а лупташулуй ностру пентру ашея, ка ел ынтотдеауна ши пестотлоку ку пуцынтел сынже сэ нимишаскэ душману.

Луптеле й-ау арэтат пе командирий ноштрий стрэлушиць, большевиший де партид ши фэрэ де партид, каре юбеск партиду сэу маре а луй Ленин—Сталин, патрия са ши каре ыс гата, дакэ с'а требуи, сэ моарэ пентру дынса. Луптеле ау арэтат, кэ а крескут когорта большевикэ де комисарь, оамений де кэлиря сталинистэ, ку воинцэ, часовоий ведьеторь а Комитетулуй Централ Сталинист ши Гувернулуй Советик.

Пентру а нимиши примеждия интервенциней стрэине капиталисте требуе де нимишит ынкунжураря капиталистэ, сэ спуне ын „Курсу скурт а историей ПКб) дин тоатэ Униуня". Ну-й дупэ дялурь, товарэшь, ашей време, кынд армия ноастрэ, армия интернационалэ дупэ идеология, каре домнеште ынтр'ынса, ын рэспунс ла провокация мыршавэ а душманилор ле а ажута муншиторилор дин цэриле—агресоре сэ се слобоадэ де суб жугу фашизмулуй, де суб жугу родыней капиталисте ши а ликвида ынкунжураря капиталистэ, деспре каре а спус товарэшу Сталин. **(Аплодисменте фуртуноасе).**

Трэяскэ партиду ностру а луй Ленин—Сталин, партиду революцией пролетаре дин тоатэ лумя!

Трэяскэ вождю ши ынвэцэтору ностру, трэяскэ вешник скумпу ностру Сталин! **(Овацие фуртуноасе, ынделунгатэ, каре лунг ну ыншетязэ. Стригате: „Ура", „трэяскэ скумпу ностру товарэшу Сталин!").**

Кытре операциile милитаре ын Китай.

Пе фото: командиру армией китезене обсервязэ луптэ дин воздух. (Фронту Централ).

ОПЕРАЦИИЛЕ МИЛИТАРЕ ЫН КИТАЙ

(Дупэ ыншттиинцэриле кореспонденцилор ТАСС дин Чунцин ши Лондон)

ЫН КИТАЮ ЦЕНТРАЛ

Ын партя дела Анязэ-ноапте а провинциней Цзянси ын время сэптэмыний ынтрежь се петреше луптэ ынкордате пентру. Учен, каре-й ашезат пе малу дела асфинцыт а лакулуй Поянху. Полку китаян, каре душе служба де гарнизон ын Учен, пэн ын минута дела урмэ рэспинже атакуриле противникулуй. Ынтылнинд о рэспинжере маре, японений ау ынфолосит материале отрэжитоаре. Зыуа ла 24 март лор ле-а спорит сэ рэзбатэ ын ораш. Полку китаян педеплин с'а прэпэдит. Ын луптэ пентру Учен японений ау прэпэдит апроапе 2 ний оамень.

Лынгэ малуриле лакулуй Поянху японений ау концентрат май мулт де 150 катере. Пе лаку иста ый организатэ о базэ пентру гидроаэропланеле, каре оперязэ пе фронту рыулуй Сюхе.

Дупэ ыншттиинцэриле дела урмэ, ла апязэ-ноапте дела рыу Сюхе пэрциле китезене ын одрекаре пункте ау рэспинс олякэ противнику.

Ла асфинцыт дела Ханькоу японений ну опреск ыншеркэриле дела форса рыу Хань. Ла 24 март аястэ задаче а ыншеркат с'о дизлеже отряду японян, де ун нумэр де кытева суте де оамень. Трешеря десантулуй сэ акопере ку фоку де артилерие ши пулеметуть депе малу дела асфинцыт а рыулуй. Артилерия китаянэ депе мал, ынкэ кынд кытеваш лунтре, не каре треце десанту японян, й-а невоит пе японень сэ се ретрагэ ынапой.

ЫН КИТАЮ ДЕЛА АНЯЗЭ-НОАПТЕ

Ын зылеле естя ын провинция Хебей отряду китаян пенештептате а атакат орашу Ваньсян (ла асфинцыт дела Баодин) Гарнизону японян, каре се алкэтуе дин 500 оамень, прэпэдинд ын луптэ пе улиците орашулуй май мулт де 200 оамень, с'ау ретрас дин ораш. Отряду китаян а луат 7 пулеметуть, 60 пушке ши 3 плениць. Песте 3 зыле ла японень ау венит ынтэрирь марь, ше ле-а дат лор путинцэ ярэ сэ окупе орашу.

Куынтаря луй Муссолини

ПАРИЖ, 26 март. (ТАСС). Аз ын Рим а авут лок куынтаря публикэ а луй Муссолини, ын каре ел оформа тиндериле територияле а фашизмулуй италиян кытре Франция. Требуинциле колониале италиене, а декларат Муссолини, ау фост демулт ши лэмурит детерминате. «Аестя-с—Тунису, Джибутти, каналу Суэцкий». Гуверну француз, а декларат Муссолини, поате сэ се ынлэтурезе дела прежудекаря проблемелор естя, дар атунчь ел а ши дэтор сэ бэнуяскэ сынгур пе сыне дакэ пропастя, каре диспэрцеште аму доуэ цэрь, с'а фаше атыт де адынкэ, ка пе дынса а ши грей орь де фел ну ку путинцэ де аступат».

Май департе Муссолини а субліниет, кэ «атырнэриле ынтре стате—аестя-с атырнэриле сылий, каре ши есте фактору, каре детерминэ политика цэрилор».

Муссолини ярэ а ынтэрит, кэ маря Мединтеранэ, ынтр'ашел нумэр ши маря Адриатикэ, сынт «ынтындериле де вяцэ а Италией, ын каре интереселе Италией прекумпэнеск». Ла сфыршит Муссолини ынкэ одатэ а субліниет требуинца де а се ынарма «кыт се поате де таре».

Прегэтиря милитарэ а Польшей

ЛОНДОН, 26 март. (ТАСС). Кореспонденту дин Варшава а газетей «Обсервер» дэ де штире, кэ гуверну полшеск а луат мэсурь де ынтэриря граничилор дела асфинцыт а Польшей. Дупэ ыншттиинцэриле кореспондентулуй, ын время зылелор дела урмэ ын армие ыс тьемзць май мулт де жумэтате де милион де резервиштъ. Ый тьемат деасэменя ла служба милитарэ ун нумэр маре де доктори.

ТРЭДЭТОРИЙ ШИ ВЫНДУЦИЙ ОРГАНИЗАЗЭ РАСПРАВЭ СЫНЖЕРОАСЭ АСУПРА РЕСПУБЛИКАНИЛОР

ПАРИЖ, 26 март. (ТАСС). Газета «Се суар» публикэ артиколу журналистей франчузе Симон Тери, каре нумэ ше с'а ынторс дин зона централэ а Испанией. Симон Тери скрие деспре режиму сэлбатик де сылуире шн де расправе сынжероасе а генералилор—трэдэторь контрареволюционарь, каре ау апукат путеря ын Мадрид.

«Ын пунктеле шеля, пе каре се рэспындеште путеря заговорщишилор дин Мадрид,—скрие Симон Тери,—домнеште терору. Орьшикаре легэтурь ку стрэинэтатя ыс сприте. Ый стабилитэ цензура шей май аспрэ. Дынду-й ла жудеката «трибуналелор милитарь» ши ымпушкынду-й пе уний республикань, путериле трэдэторилор ну ле дэу паспортурь пентру душере песте граничэ алтор, осындынду-й ла ымпушкэрь дин партя фашиштилор, кэрора трэдэторий дин Мадрид ле дэу зона централэ а Испанией.

Ын моменту де аму ын ынтыльсориле Мадридулуй се гэсеск десетше ний де испань—милитарь ши немилитарь, тинериме, бэтрынь, фете, апэрэторь май бунь ши крединьошь а республикий. Заговорщиций контрреволюционарь дин Мадрид ау де гынд сэ ле дэе пе десетшеле естя де ний де республикань генералулуй Франко, недеждуинд сэ рэтуяскэ ку аяста тьеля са проприе».

Преса англишянэ деспре нэвэлиря мятежнишилор испань

ЛОНДОН, 27 март. (ТАСС). Тоате газетеле дэу де штире, кэ оастеле генералулуй Франко ерь ын зорь ау ыншепут нэвэлиря ымпотрива линиилор республикане лынгэ Пиньярройя (ла асфинцыту де апязэ-ноапте дела Кордова).

Дупэ ыншттиинцаря, трансматэ ерь сара прин радио дин Мадрид, се ынтэреште, кэ пе фронту Андалузкий мятежниший ау ыншепут нэвэлиря ши ау окупат унеле позиций.

Тоате газетеле дэу де штире, кэ асэменя деспре опирря конворбирилор лынтре Франко ши хунта дин Мадрид а генералилор—трэдэторилор. Некэтынд ла ынвоелиле рушиноасэ принте де хунтэ деспре даря грабникэ а тоатей авиации республикане ка пасу ынтый спре капитулариа деобште, Франко ын моменту дела урмэ а ынтрерупе конворбириле, требуинд даря грабникэ а тоатей зоне централе фэрэ нишь ун фел де ынвоель.

Германия ыншепе „дизлегаря" ынтребэрий деспре Данциг

ЛОНДОН, 27 март. (ТАСС). Дупэ кум дэ де штире газета либерале «Ньюс кроникл», гуверну полшей ла 24 март а принит о нотэ дела Германия ку требуинца «дизлегэрий» ынтребэрий деспре Данциг. Ын нота яста Германия требуеште ынлэтэрря Лижий нацилор дела орьшиле пэртэшие ын ынтребэриле деспре Данциг ши ануларя постулуй де комисару супрем а Лижий нацилор. Орашу требуе сэ трякэ ла Германия, ши дупэ Полыша сэ пэстрязэ нумай унеле дрептурь, ын ашел нумэр фолосыря ку порту дин Данциг.

Кореспонденту дин Варшава а газетей «Дейли экспрес» дэ де штире алтэ версие а требуинцилор Германе, каре, дупэ штириле луй, ау фост дате Полшей ла 22 март. Ын аесте требуинць ынтрэ 1. Ынтоаршря Данцигулуй Германией. 2. Даря Германией орашу Глучин (Одерберг ын областя Тешинэ (аист ораш есте ун узел таре важник а друмулуй де шер) ши 3. Даря вое Германией де а зыди ун друм экстериториал прин коридору полшеск. Дупэ штириле кореспондентулуй, гуверну полшеск с'а ынвоит сэ факэ конворбирь пе пунктэ ынтый, дар а ынлэтурат шеляланте. Амындоуэ газете ынтэреск, кэ мэсуриле милитаре, каре сэ еу, аму де кытре гуверну полшеск, сэ лэмуреск ку требуинциле дате де Германия.

Тревога ын Бельгия ши Швейцария

ПАРИЖ, 26 март. (ТАСС). Дин Брюсель дэу де штире, кэ гуверну Бельгией а луат ун рынд де мэсурь де о ынтымпларе де одрекаре ынтымплэрь европене: ыс скоасе директиве, каре превэд прегэтиря ындестулэрий локуиторимий ын зремя бэтэлией; сэ еу мэсурь де апэраре дела нэвэлириле дин воздух ш. а. м. д.

Тот деспре аша мэсурь дэу де штире ши дин Швейцария. Се аратэ, кэ совету федерал дин Швейцария а готэрыт сэ адукэ ын гэтиница де луптэ ынтэриле де апэраре пе граничэ ши сэ атрагэ резервеле требуиньоасе оменешть пентру ынтэриря апэрэрий границилор.

Концентраря оастелор германе ла граница дела Анязэ-зы асфинцыт

ЛОНДОН, 27 март. (ТАСС). Тоць коресподенций газетелор англишене дин Женева дэу де штире, кэ путериле швейцаре тарэ-с супэрате ку концентраря оастелор германе ымпрежуру границилор швейцаре ын райоанеле Вюртенберг, Бавария дела Анязэ-зы ши Форарльберг (Австрия). Орашеле Констанца, Фольдкирх ши алтеле, каре-с ашезате ын апротьиеря границий швейцаре, ыс тиксите ку оасте германе. Дупэ ыншттиинцэриле адэугэтоаре ый стабилит, кэ пишь се концентрязэ оастеле, каре-с ынсэмнате пентру триметере ын Ливия (колония италиянэ ын Африка). Песте перевалу Бреннерский аму неынтрерупт мэрг поездурь ку оасте ши материале милитаре, каре се дуц ын Италия.

Гуверну швейцар сокоате, кэ ын Германия дела анязэ-зы аму ыс концентрате май мулт де 200 ний солдаць германь.

Путериле швейцаре ау мэрит паза границерэ ын доуэ орь ши ау ынфолосит тоате алте мэсурь преынтымпинэтоаре, ын ашел нумэр ши минаря тутурор друмурилор ши подурилор границерэ.

Нишкаря безработнишилор ын Италия

Преса антифашистэ дэ де штире деспре ун шыр де ешири а безработнишилор италиень, сэрэшия кэрора а ажунс ла мэсурь страшнише.

Ын орашу Турин ын время дела урмэ а авут лок демонстраций марь а безработнишилор, май мулт ын фрунте ку фемей. Полиция а фэкут мулте арестэрь.

О демонстрацие антифашистэ де мулць оамень а авут лок деасэменя ын орашу Венеция, унде безработниший ау трекут пе улициле орашулуй ку лозунгурь: «Пыне ши лукру».

Ын орашу Милан о групэ де фемей—безработнишь а ешит ку протест готэрытор ымпотрива афашерилор чиновнишилор фашишть, каре ку батжокэрие се ынлэтурэ сэ ле ындрепте ла лукру. Ла фемей с'ау унит ши алць безработнишь. Ынтре фашишть ши безработнишь а авут лок о шьокнире. Полиция, каре с'а аместикат, а арестат май мулт де 20 оамень.

(ТАСС).

Ымплинитору ындэторирилор редакторулуй рэспунзэтор
П. А. ИПАТЕНКО.

КИНО ТКАЧЕНКО

Аз ши ын фиекаре зы се демонстрязэ ун фильм художник сунэтор

„Борьба продолжается"

Сценарию де *Фр. Вольф* ши *А. Разумный.*

Ыншепуту сеансулуй ынтый ла 6 шясурь ши 30 минуте сара.

КИНОФОТОТРЕСТУ ДИН МОЛДОВА

дэ де штире, кэ дела 1 АПРЕЛЬ ану 1939 пе экранеле кинотеатрулуй ТКАЧЕНКО ши „КИМ" с'а демонстра ун фильм ноу историк художник сунэтор

„Петр Первый"

(СЕРИЯ А ДОУА)

Дела 28 март ын каса кинотеатрулуй *Ткаченко* се ыншепе вындеря де май ынаинте а билетелор пентру визитэриле колективе ши индивидуале.

Каса ый дистьисэ дела 12 шясурь пэнла 4 шясурь зыуа.

Нумэру счьотулуй де сокотялэ а кинотеатрулуй *Ткаченко*: Банку комунал 29/19.

КИНОФОТОТРЕСТУ ДИН МОЛДОВА.

ФРАНКО СЕ УНЕШТЕ ЛА ПАКТУ „АНТИКОМИНТЕРНОВИСТ"

ЛОНДОН, 26 март. (ТАСС). Обсерватору дипломатик а газетей «Сендей Таймс» дэ де штире, кэ, дупэ штириле шеркурилор дипломатише дин Лондон, ын Бургос ый алкэтуит протоколу деспре униря луй Франко ла пакту «антикоминтерновист». Потрижит ку штириле естя, адаоже кореспонденту, протоколу а ши искэдит ын унз дин 10 зыле де май апроапе.

КОНВОРБИРИЛЕ ВЕНГЕРЕ-СЛОВАШЕ

ПРАГА, 27 март. (ТАСС). Ноаптя дела 25 спре 26 март операциile милитаре ынтре оастеле Венгерене ши отрядуриле словаше де штурмовишь а «гвардией луй Глинка» ыс оприте. Пэрциле венгерене окупэ райоанеле Словакией дела Рэсэрит.

Ын Будапешт се ыншеп конворбириле ынтре гувернеле венгерян ши словак деспре регуляря инцидентулуй прин каля дипломатикэ.

Ымпутеринишиту главлит № А—21025 Адреса редакцией: Тирасполь, ул. 25 Октябрь, телефону ред. рэсп.—5-74, секретариату—2-16, ред. де ноапте—1-97, секция де партид—1-83 «Типару Молдовеняск».

Прецу 10 кап.

Пролетарь дин тоате цэриле, униць-вэ!

30 март 1939
Жьой
№ 73 (27109)

МОЛДОВА СОЦИАЛИСТЭ

Органу Комитетулуй де областе а ПК(б)У, Комитетулуй орэшеней а ПК(б)У дин Тирасполь ши а Президиумулуй Советулуй Супрем а депутацилор трудиторилор а РАСС Молдовенешть

ДЕ ЫНВЭЦАТ ГОТЭРЫРИЛЕ С'ЕЗДУЛУЙ ИСТОРИК

Ну демult а мынтуит лукру сэу с'езду XVIII а ПК(б) дин тоатэ Униуня. Дупэ лукру с'ездулуй ку ун маре интерес урма тот партиду, тот нороду советик. Зылиле историе де неуйтат ле ретрэе ку драгосте тоць патриоций советишь, кынд шей май бунь ынфэцэшторь а партидулуй большевик прежудека ын Кремль ынтребэриле шеле важнише а веций цэрий ноастре.

С'езду XVIII а ПК(б) дин тоатэ Униуня а фэкут тотал бируинцилор социализмулуй ын цара ноастрэ ши а ынсэмнат кэиле **мынтуирий зыдирий обштей социалисте фэрэ де класурь ши трешерий трептате дела социализм ла комунизм.** Готэрырриле с'ездулуй партидулуй луй Ленин — Сталин экспримэ воиница тотулуй партид, тотулуй нород советик. Плану пятилетший а трия, ынтэрит ла с'езд, есте о програмэ грандиоазэ де луптэ пентру ынфлориря цэрий ноастре. Аша план мэрец ну-й ши ну поате сэ шие нишь ынтр'о царэ капиталистэ. Ши большевиций де партид ши шей фэрэ де партид сынт плинь де ынкрединцаре ын реалитатя луй, ши ын ашея, кэ ел а ши ымплинит ши супраымплинит. Задача темейникэ ын перйоду де аму есте: де ынтрекут ын партя экономикэ цэриле капиталисте май дисфэшурате а Европей ши а Штателор Уните а Америкий.

Нороду советик стэ пентру паше. Дар дакэ душману а ыншерка сэ ынтиндэ мына са мыршавэ ла пэмынту сфынт советик, ел а прини о рэспунжере готэрытоаре. Армия Рошие Мунциторяскэ-Цэрэняскэ, Флоту Милитар-Маритим сынт о сылэ грозавэ пентру душман. Сыла яста прозавэ ши путерникэ а съмцинт-о самураий японень ла лаку Хасан. Май departe ной ну требуе сэ уйтэм ындрумэриле товарэшулуй Сталин деспре ынконжураря капиталистэ. Ынкэ май мult сэ ынтэрим цара ноастрэ, с'о фашем пе дынса о крепосте де неатинс.

Ын готэрырриле с'ездулуй, ынтемеете пе ынвэцэтура луй Маркс—Энгелс—Ленин—Сталин, се оглиндеште тоатэ практика богатэ, пе каре а грэмэдит-о партиду ноастру ын луптэ пентру социализм. Готэрыриле естя историе сынт програма де ништкаре ынаинте. Дар ар ши грешит де спус, кэ пе каля ништкэрий ынаинте н'ор ши греутэць, кэ н'а ши луптэ. Мареле Сталин не ынвацэ пе ной, кэ бируинциле сынгур ну вин, еле се добындеск ын луптэ. Яка деше ной требуе сэ ну не лиништим, да сэ лукрэм ынкэ май дыне, май ынкордат, пентру ымплиниря пятилетший а трия.

Трудиторий Молдовей Советище ку ун энтузиазм маре, ку о рыдикаре маре де продушере ши политикэ рэспунд ла готэрырриле с'ездулуй историк. Се принеск мулте штирь дела заводе, дин колхозурь, совхозурь, СМТ, каре спун деспре ажусурь ной ын ымплинаря планурилор де продушере, деспре нишкаря май ларгэ стахановисте. Муншитору - стахановист дела друму де шер дин Котовск тов. Цыбулько спуне: «Докладу товарэшулуй Сталин не-а дат о програмэ де луптэ, а дат о ымпунере ноуэ ын ынвэцэтура марксизмулуй - ленинизмулуй, а лунинат каля, пе каре аша ынкрединцат мерже нороду советик ынаинте спре бируинць ной. Перспективеле грандиоазе, перспективеле дисфэшурэрий господэрий нородниче а Униуний Советише, арэтате ын докладу товарэшулуй Молотов, докладу товарэшулуй Ждданов деспре задэчиле практише а организацилор де партид адынк дупэ концынут, кувынтэриле стрэлушите а соратнишилор товарэшулуй Сталин ши готэрыриле с'ездулуй сынт документе мэреце а епохей сталинисте—програма пентру тот партиду ши нороду советик ын луптэ пентру триумфу комунизмулуй.

С'езду XVIII а ПК(б) дин тоатэ Униуня а фэкут тотал бируинцилор социализмулуй ын цара ноастрэ ши а ынсэмнат кэиле **мынтуирий зыдирий обштей социалисте фэрэ де класурь ши трешерий трептате дела социализм ла комунизм.** Готэрыриле с'ездулуй партидулуй луй Ленин — Сталин экспримэ воиница тотулуй партид, тотулуй нород советик. Плану пятилетший а трия, ынтэрит ла с'езд, есте о програмэ грандиоазэ де луптэ пентру ынфлориря цэрий ноастре. Аша план мэрец ну-й ши ну поате сэ шие нишь ынтр'о царэ капиталистэ. Ши большевиций де партид ши шей фэрэ де партид сынт плинь де ынкрединцаре ын реалитатя луй, ши ын ашея, кэ ел а ши ымплинит ши супраымплинит. Задача темейникэ ын перйоду де аму есте: де ынтрекут ын партя экономикэ цэриле капиталисте май дисфэшурате а Европей ши а Штателор Уните а Америкий.

Нороду советик стэ пентру паше. Дар дакэ душману а ыншерка сэ ынтиндэ мына са мыршавэ ла пэмынту сфынт советик, ел а прини о рэспунжере готэрытоаре. Армия Рошие Мунциторяскэ-Цэрэняскэ, Флоту Милитар-Маритим сынт о сылэ грозавэ пентру душман. Сыла яста прозавэ ши путерникэ а съмцинт-о самураий японень ла лаку Хасан. Май departe ной ну требуе сэ уйтэм ындрумэриле товарэшулуй Сталин деспре ынконжураря капиталистэ. Ынкэ май мult сэ ынтэрим цара ноастрэ, с'о фашем пе дынса о крепосте де неатинс.

Ын готэрырриле с'ездулуй, ынтемеете пе ынвэцэтура луй Маркс—Энгелс—Ленин—Сталин, се оглиндеште тоатэ практика богатэ, пе каре а грэмэдит-о партиду ноастру ын луптэ пентру социализм. Готэрыриле естя историе сынт програма де ништкаре ынаинте. Дар ар ши грешит де спус, кэ пе каля ништкэрий ынаинте н'ор ши греутэць, кэ н'а ши луптэ. Мареле Сталин не ынвацэ пе ной, кэ бируинциле сынгур ну вин, еле се добындеск ын луптэ. Яка деше ной требуе сэ ну не лиништим, да сэ лукрэм ынкэ май дыне, май

СЭ ПЕТРЕШЕМ СЭМЭНАТУ КУЛЬТУРИЛОР ДЕВРЕНЬ ЫН СРОКУРЬ КЫТ МАЙ СКУРТЕ

Мэрсу лукрэрилор де примэварэ

Штириле Комисариатулуй Нородулуй де Агрикултурэ а РАСС Молдовенешть дела 28 март анулуй 1939
(ын гектаре)

НУМИРЯ РАЙОАНЕЛОР	С'а боронит		С'а фэкут культивацие	С'а сэмэнат культурь деврень		С'а арат	
	Плану	Ымплиниря		Плану (фэрэ сикле де зэгар)	Ымплиниря	Плану	Ымплиниря
Ананьев	10536	1771	662	5487	162	576	93
Балта	10594	1630	420	8610	—	1016	170
Вулкэнулуй	1 208	8000	220	6865	80	1137	107
Григориополь	18051	17345	5243	8790	2537	585	281
Дубэсарь	12765	7200	1804	6170	243	1567	233
Каменка	11772	11000	150	7168	520	741	420
Кодыма	14476	2500	100	7924	6	1230	—
Котовск	17880	—	—	10288	—	1198	—
Окна-Рошие	12468	5000	1100	7112	130	794	113
Песчана	11300	—	—	6118	—	183	—
Рыбница	20162	10100	615	12129	180	2807	38
Слободзя	12278	9268	5870	4470	2809	351	351
Тирасполь	23150	22100	7200	10340	6210	1400	956
Чорна	11133	6200	1053	7547	107	1579	234
Детот ын РАСС Молдовеняскэ	2038 6	102113	24777	109018	12989	15164	2996

Лукрязэ ку методе стахановисте

Рыбница, 29 март. Ку маре спор се петреше сэмэнату ын колхозу *Котовский* дин сату Мокра. Пэнла 28 март аишь с'а сэмэнат деаму 45 гектаре де культурь стыкоасе.

Трактористу дин бригада де трактore № 10 а СМТ дин Колбасна тов. Сандецкий, каре лукрязэ ын аист колхоз, ын жумэтате де зы а сэмэнат ку трактору ХТЗ 21 гектаре.

Ездовою тов. Кравицкий дин бригада № 3 ши рулевою тов. Ласкун самэнэ ку сэмэнэтоаря де 11 рындурь кыте 5,5 гектаре, ынлок де 4 гектаре дупэ пормэ.

(РАТАУ).

Се апротьие де мынтуиря сэмэнатулуй культурилор деврень

Тирасполь, 29 март. Колхозуриле районулуй Тирасполь се апротье де мынтуиря сэмэнатулуй культурилор стыкоасе деврень ши а рэсэритей. Пе зыуа де 29 март ыс сэмэнате 7492 гектаре, ше алкэтуеште 87,1 процеите дин план. С'ау боронит 23.150 гектаре де арэтурэ де зэбле ши с'ау культивat 8600 гектаре.

25 колхозурь а районулуй ау мынтуит педеплин сэмэнату культурилор стыкоасе деврень ши а рэсэритей. Аму аесте колхозурь лукрязе ла борониту сэмэнэтурилор де тоамнэ ши ла арату паринелор негре. Ын район ыс арате 950 гектаре де парине негре. Колхозу „Пятилетка ын патру ань" дин совету сатулуй Ново-Красное, шел дынтый ын район а ымплинит плану аратулуй паринелор негре.

(РАТАУ).

Дубэсэрений ну ынфолосеск время скумпэ

Колхозниций, лукрэторий совхозурилор ши СМТ а республикий ноастре Молдовенешть ау дисфэшурат о луптэ ынкордатэ пентру шеле 8 милиарде пудурь де пыне сталинисте, пентру ымплиниря готэрырилор с'ездулуй XVIII а партидулуй комунист.

Зылеле ынтый а сэмэнатулуй де примэварэ аратэ, кэ колхозуриле, совхозуриле ши СМТ ау ынчепут лукру ку тоате гата. Ын районеле Слободзя, Тирасполь ши Григориополь десептше де колхозурь ау сэмэнат культуриле стыкоасе деврень ши рэсэрита ын 3—4 зиле де лукру.

Кум се штие, ынтр'аист ан сэмэнату де примэварэ с'а ынчепут май тырзыу. Аяста не ындэтореште сэ петрешем сэмэнату ын срокурь кыт май скурте. Дар аястэ задаче ну вор с'о ынцэлэгэ ын району Дубэсарь. Лукрэриле де кымп аишь се дисфэшурэ таре ынчет. Ын район не зыуа де 28 март с'ау боронит нумай 7200 гектаре де арэтурэ де зэбле ынлок де 12765 гектаре дупэ план, с'ау культивat нумай 1894 гектаре, с'ау сэмэнат нумай 248 гектаре. Ын район ну фолосеск время бунэ ка боронит, ла арат ши сэмэнат. Ла 25 март колхозниций н'ау ешит ла лукру ын кымп, мэкар кэ ын ашей зы с'а путут де лукрат. Ла 26 март н'ау ешит ла лукру, да ау фэкут зы де годинэ. Директору СМТ дин Ново-Комисаровка тов. Плохой ши агроному-шеф тов. Неживой ын аястэ зы с'ау дус ла Тирасполь.

Колхозуриле районулуй Дубэсарь дисфэшурэ ынчет деасэмэня лупта ымпотрива стрикэторилор. Ындеосэдь никэ ну се фаше пентру а апэра сэмэнэтуриле дела жужелицэ, каре деаму с'а ивит пе ланурь.

К. ИВАЩУК.

Сэмэнату требуеште кондушере оперативэ

Кодыма, 29 март. Мулте колхозурь а районулуй Кодыма ау дисфэшурат ын тот буну лукрэриле де примэварэ ын кымп. Колхозу „Аниверсаря 14 дин Октябрь" дин сату Тымково ерь а боронит 204 гектаре ши а фэкут культивацие пе 83 гектаре. Трактористу кандидату де партид, тов. Иван Недопака, каре лукрязэ ын колхозу иста, ку трактору путерник а фэкут культивацие ши а боронит 83 гектаре, ымплининд норма зылникэ ку 184 процеите ши скутинд 36 килограме де материал арзэтор.

Дар уний кондукэторь а районулуй ши а сателор ну ынцэлег, кэ примэвара де аму мэреште рэспундеря лор пентру петрешеря тыльдуитоаре а сэмэнатулуй. Зылеле ынтый а сэмэнатулуй шер о осэдьитэ бэгаре де самэ ши кондушере конкретэ, да президиуму комитетулуй ымплинитор районал деаму а трия зы петреше консфэтуиря прешединцилор колхозурилор пе мынтребаря планурилор де продушере ши финансе. Дин пришина яста ын мулте колхозурь таре ыншет се дисфэшурэ лукру де примэварэ ын кымп. Ын колхозу *Сталин* дин сату Шершенцы, ун трактор путерник шэде фэрэ лукру деатыта, кэ колхозу н'а дат прицепщик. Каий колхозулуй ну се ынфолосеск ла лукрэриле ын кымп. Аша факте ын район ну-с унише.

(РАТАУ).

Пентру дрепту де а луа парте ла Выставка Сэтяногосподэряскэ

Дин ан ын ан бригадиру бригэзий де жиерит а колхозулуй **Ильич** (сату Тырнаука, району Тирасполь) тов. Григори Гогой стрынже тот май маре ши май маре роадэ де поамэ. Яка ын ану 1937 ел а стрынс кыте 67 центнере де поамэ де гибридзь депе фиекаре гектар, да ын ану 1938 а стрынс деаму кыте 93 центнере де поамэ. Пентру арэтэторий марь, кэпэтаць ын мэриря роадей де поамэ, тов. Гогой ый ыннаинтат ка кандидат ла Выставка Сэтяногосподэряскэ дин тоатэ Униуня.

Ын ану иста тов. Гогой с'а ындэторит сэ стрынгэ кыте 120 центнере депе гектар. Пентру аяста ел а организат ынкэ май дыне лукру ын бригада са. С'а ыншепут деаму прегэтиря гаражилор, се карэ ынгрэшеминте пентру а ле ынтродуше ын арэтурэ. Деаму с'а кэрат 225 тоне де ынгрэшеминте локале. Тоатэ супрафаца жиилор а фост аратэ де зэбле декутоамнэ. Аму с'а ыншепут сэпату ынтре рындурь ши борониту арэтурий де зэбле.

Колхозниций пун тоате стэруинцеле пентру а ымплини ку шинсте ындэторириле луате де кытре бригадир. Яка де тылдэ колхозниций Л. Плешкан ши Ф. Барба ымплинеск нормеле де лукру ла прегэтиря гаражилор ку 150—200 процеите.

Ф. Н. СОКОЛАН.

С'езду XVIII а партидулуй комунист (а большевишилор) дин тоатэ Униуня

ПЕ ФОТО: Делегаций с'ездулуй XVIII а ПК(б) дин тоатэ Униуня дин стынга спре дряпта: Комисару Нородулуй а зыдирий нижлошие де машинь И. А. Лехачев, ынлокуитору Комисарулуй Нородулуй де апэраре а Униуний РСС командарму де рангу I Г. И. Кулик, командарму де рангу II А. Д. Локтионов, Комисару Нородулуй а Флотулуй Милитар-Маритим командарму де рангу I М. П. Фриновский.

Фото де Ф. Кислов (Фотохроника ТАСС)

Програма бируинцилор ноастре де май departe

Готэрырриле с'ездулуй XVIII а партидулуй большевишилор ый о програмэ маре, о перспективэ дисфэшуратэ а трешерий дела социализм ла комунизм. С'езду XVIII есте о демонстрацие стрэлушитэ де девотаре а партидулуй комунист ши тотулуй нород советик кытре Комитету Централ а ПК(б) дин тоатэ Униуня ши юбиту вождь а партидулуй ши нородулуй—товарэшулуй Сталин.

Ын время лукрулуй с'ездулуй ивиря товарэшулуй Сталин ши а соратнишилор луй ын залу шединцилор се акопере ку овацие фуртуноасэ де аплодисменте ши сэлутэрь. Стригэтеле «ура», «Трэякэ товарэшу Сталин» се аузе ын тоате колцуриле залулуй.

Аесте сэлутэрь се пронунца дин шеле май депэртате пункте а цэрий ноастре де некуприне. Дела Приморья депэртатэ, Арктика, Узбекистан, Белорусия, Украина, Грузия—дин тоате пэрцыле прэжирите трудиторилор ау фост ындрептате спре ун центр, спре Москва, спре Кремль.

Тот партиду ши трудиторий цэрий ноастре ку букурие аштептэ, кынд вождю партидулуй ши нородулуй товарэшу Сталин депе трибуна с'ездулуй XVIII де партид а фаше докладу историк. Ши яка ла 10 март тоць делегаций ау аскултат докладу де даре де самэ а товарэшулуй Сталин деспре лукру фэкут де кытре Комитету Централ а ПК(б) дин тоатэ Униуня ын периоду дела с'езду XVII пэнла с'езду XVIII де партид. Ку маре бэгаре де самэ букурие ши фалэ ау аскултат делегаций докладу товарэшулуй Сталин, ын каре ел а фэкут ун анализ адынк марксист а кэий трекуте де партиду ностру ши а ынсэмнат перспективеле ништкэрий де май departe спре комунизм.

Товарэшу Сталин ын докладу сэу а фэкут о ымпунере ноуэ ын комоара ынвэцэтурий марксисте—ленинисте деспре стат ши интелигенция советикэ.

Ын докладу сэу товарэшу Молотов а тотализат резултателе ымплинирий планулуй пятилетший а доуа ши а дисфэшурат програма грандиоазэ де луптэ пентру ымплиниря заданией историе сталинисте—ымплиниря планулуй пятилетший а трия де дисфэшурэря господэрией нородниче а Униуний РСС.

Докладу товарэшулуй Ждданов деспре стымбэриле ын статуту ПК(б) дин тоатэ Униуня, есте демонстраря тэрией маре а партидулуй ностру ануме деатыта, кэ аесте стымбэрь ау авут лок мынцэнинд стымбэрилор марь каре с'ау петрекут ын цара ноастрэ ын периоду де даре де самэ. Аяста-й бируинца социализмулуй ши триумфу Конституцией Сталинисте.

Стымбэриле ын статуту ПК(б) дин тоатэ Униуня ый тэрия организационалэ а партидулуй ностру, стымбэриле естя ынкэ май дыне ор лэржи ши ор ынтэри легэтуриле партидулуй ку маселе ларжь фэрэ де партид ши ор да путинцэ шелор май де фрунте озамень а ынтра ын партиду луй Ленин—Сталин.

Готэрырриле с'ездулуй XVIII де партид ау ынармат партиду ностру ши пе тоць трудиторий цэрий ноастре ла луптэ де май departe пентру комунизм.

Задача организацилор ноастре де партид, фиекэруй большевик де партид ши фэрэ де партид ый ын ашея, ка де адус ла куноштинца маселор ларжь готэрырриле историе а с'ездулуй XVIII ши де мобилизат тоць трудиторий ла ымплиниря ку спор а планулуй пятилетший а трия.

Готэрырриле с'ездулуй ындэтореск тот партиду ностру, тот нороду ностру сэ рыдзине тэрия цэрий ноастре, тэрия Армией Рошие Мунциторепть-Цэрэнепть ши Флотулуй Милитар-Маритим, гарантынд ку аяста ымплиниря задэчилор пятилетший а трия, де а префаце цара ноастрэ ынтр'о крепосте де неапротьинет а большевизмулуй.

КОНСТАНТИНОВ —
делегату с'ездулуй XVIII а ПК(б) дин тоатэ Униуня, орденоносец.

О ЫНТЫЛНИРЕ КЭЛДУРОАСЭ

Кэлдурос ши букурос л-ау ынтылнит гранишерий пе начальнику отрядулуй, депутату Советулуй Супрем а Униуний РСС, делегату с'ездулуй XVIII а ПК(б) дин тоатэ Униуня тов. Строкач П. А., каре с'а ынторс дела с'езду историк а партидулуй.

Ла 26 март ын комната ленинистэ ку о рыдикаре маре с'а петрекут ун митинг а красноармейцелор ши командирилор, ла каре тов. Строкач а повестит деспре лукру с'ездулуй XVIII а партидулуй ностру комунист.

— Еу ам ретрэит минуте неуйтатэ,—спуне тов. Строкач,—еу де ынтыя датэ л-ам вэзут пе товарэшу Сталин ши пе соратниший луй май апротьиець. Кынд товарэшу Сталин с'а ивит пе трибуна с'ездулуй, тоць делегаций, стынд ын тыншоаре, л-ау сэлутат мултэ време. Ый грею де спус деспре сымцуриле де букурие а тутурор делегацилор с'ездулуй, ынтр'ашел нумэр ши деспре сымцуриле меле.

Дупэ ше тов. Строкач а мынтуит де повестит деспре лукру с'ездулуй уну дупэ алту ау ешит ку кувынтэрь граништерий ши ау ынкрединцат партиду ши гуверну советик, кэ ей ши ын виитор достойник ор пэзи границиле сфинте а патрией ноастре.

—Докладу вождюлуй, — спун граништеру тов. Беляев,—не ынсуфлецеште ла бируинць ной ын зыдиря комунизмулуй ла пэзыря ынкэ май бунэ а границилор советише.

Тов. Огнев а спус: „Пэртэшня луй тов. Строкач ын лукрэриле с'ездулуй XVIII де партид не-а мобилизат пе ной ла ынчетэпыниря ынкэ май бунэ ку прегэтиря политикэ ши де луптэ. Ной ла ынтрешериле пе ымпушкаре ам луат локу ынтый".

—Ной, пулемьотчиший, ынкрединцэм партиду ши гуверну советик,—спуне граништеру тов. Иванов,—кэ пулемьотуриле ноастре ын бэтэлия виитоаре ор лукра кум еле ау лукрат ла пулемьотчиший дела Рэсэриту Депэртат ын луптэ ымпотрива самураилор японень лынгэ лаку Хасан.

Ын кувынтаря са граништеру тов. Гаврилов а спус: „Границиле ноастре ле пэзеск фиишорий достойнишь а патрией социалисте.

Еу ыс снайпер-пулемьотчик. Дин 30 патроане—30 нимереск ын цель. Ши тоате еле ор нимери ын фрунтя фиекэруй агрес ор фашист. Пентру аяста ноуэ ну не-а аместека нишь ун фел де климат".

А. ЛОБАКОВ

Локуиторимя Униуний РСС

Ын легэтурэ ку ынштиинцаря Планурий де Стат а Униуний РСС публикатэ ын зылеле естя ын пресэ деспре тоталуриле де динаинте а ынскриерий дин тоатэ Униуня а локуиторимий начальнику Кырмуирий Централе а учьотулуй Нородник—господэреск тов. И. В. Саутин ын конворбире ку кореспонденту ТАСС а спус:

—Штириле публикате ыс штирь де динаинте. Дупэ штириле естя нумэру локуиторимий Униуний РСС алкэтуеште 170.125 ний де оамень. Потрижит ку ынскриеря анулуй 1920, локуиторимя Униуний РСС с'а мэрит ку 35,9 милиоане де оамень. Аястэ крештере адэугэтоаре ый май маре декыт тоатэ локуиторимя Полыней (ын ану 1936 ын Полыня ау фост 34,2 милиоане де оамень), е алкэтуеште май мулт де жумэтате де локуиторимя а Японией (ын ану 1936 ын Япония, фэрэ колоний сэ нумэра 70,5 милиоане оамень).

Ын 12 ань, каре ау трекут дупэ ынскриеря дин ану 1926, локуиторимя Униуний РСС с'а мэрит дела 147 милиоане оамень пэнла 170 милиоане адика ку 23 милиоане. Ын аша фел, крештеря адэугэтоаре а локуиторимий Униуний РСС ын аний пятилетшелор сталинисте се потрижеште ку локуиторимя кам а аша царэ, ка Испания (25 милиоане оамень), орь апроапе ку 20 процеите май мулт декыт локуиторимя Ромынией (ын ану 1936—19,4 милиоане де оамень).

Ын результату рыдикэрий бунэстэрий материале ши нивелулуй культурал а трудиторилор ын цара ноастрэ мулт с'а мэрит наштеря. Нумэру шелор, де с'ау нэскут ын ану 1938, а крескут потрижит ку ану 1936: ын Москва—ку 69 процеите, ын Ленинград—ку 62,7 процеите, ын Минск—ку 38,5 процеите, ын Баку—ку 39,4 процеите, ш. а. м. д.

Одатэ ку аяста с'а никшурат муриря. Потрижит ку ану 1913 муриря-й май пуцунтикэ ку 40 процеите.

Аша темпурь марь де крештере а локуиторимий ништодатэ н'а штиут Русия царистэ, ништодатэ н'ау авут ши н'ау цэриле капиталисте а Европей ши Америкий.

Штириле де сфыршит а ынскриерий деспре нумэру локуиторимий Униуний РСС ор ши стабилите ын время де май апроапе. Тоатэ прелукраря материалелор ынскриерий требуе сэ шие мынтуитэ пэнла 1 июнь ану 1940.

(ТАСС).

ХРОНИКЭ

Ын ану иста ку сэмынцэ де бумбак, культиватэ де институту де селекцие ши генетикэ дин тоатэ Униуня (Одеса), ын колхозуриле Украинней ор ши сэмэнате 950 гектаре. Супрафаца деобште а бумбакулуй с'а мэрит ку 5.000 гектаре.

(РАТАУ).

ВЯЦА ДЕ ПАРТИД

Практика де лукру а организацией де партид

Комитету Централ а партидулуй ностру ши персонал товарэшу Сталин мултэ бэгаре де самэ дэу организациилор сэтешть де партид, ынаинтя кэрора стэ о задаче маре ын партя мобилизэрий масей колхозниште ла ымплинира задэчий, пусе де товарэшу Сталин де-а добынди кыте 8 милиарде пудурь де пыне пе ан ши де а рыдика прецу трудозылей колхозниште.

Анализынд лукру организацией примаре де партид депе лынгэ колхозу „Червоний жовтень" дин сату Семеоновка, району Кодыма, унде организатор де партид ый тов. Михайловская, се поате фэрэ премэрире де спус, кэ е педеплин кореспунде ашелор шериць, пе каре ле-а пус Комитету Централ а партидулуй ностру.

Мултэ време организация де партид а лукрат фарэ план, ну се интереса ку крештеря рындурилор де партид дин нумэру шелор май бунь колхознишь. Аша старе а авут лок пэн атунць, пэн кынд организация де партид с'а дат самэ ла бюроу комитетулуй районал а ПК(б)У. Дупэ аяста, лукру с'а ымбунэтэцит. Ын партид ый принитэ шей май бунэ стахановистэ депутату Советулуй Супрем а РАСС Молдовенешть тов. Топальская. Организация примарэ дьине а организат лукру де масэ политик ын колхоз, ше а ажутат де ымплинит ку шинсте тоате лукрэриле господэрешть. Пе фиекаре лунэ сэ алкэтуеште план де лукру а организацией де партид. Ын план се инскрие, ше требуе сэ факэ ын луна яста организация ши шине рэспунде пентру ашелорь алт лукру. Фиекаре комунист аре задэний де партид, ымплиниря кэрора периодик сэ контролязэ.

Ындатэ, кум а ешит ын луме „Курсу скурт а историей ПК(б) дин тоатэ Униуня", комуништий с'ау апукат ку энергие маре де ынстэпынит ку теория марксисто-ленинистэ. Комуништий т. т. Пазюк ши Перепелица мынтуе де ынвэцат капитолу а II-ля дин история партидулуй большевик, комунисту тов. Печерский мынтуе де аму капитолу а III-ля. Афарэ де аяста, ый организат ун кружок де ынвэцаря историей ПК(б) дин тоатэ Униуня.

Ын колхоз есте ун колектив де агитаторь дин 21 оамень, каре ын фиекаре зы петрек шитирь а газетелор ши конворбирь ку колхозниший. Шей май бунь агитаторь сынт т. т. Кодымский, Пазюк, Перепелица, Печерский ши Тополькая.

Организация де партид а кэпэтат ашея, кэ клубу ши лукру луй а стат центру дисфэшурэрий культурий ынтре тоць колхозниший. Ын ану 1939 пе сцена клубулуй ау фост пусе деаму 5 спектаклюрь интересате. Регулат се шитеск лекций пе фелурите теме, каре ый интересазэ пе колхознишь. Ау фост фэкуте 5 докладурь деспре старя ынтренородникэ, ун доклад деспре вяца ши активитатя поэтулуй революционар Т. Г. Шевченко.

Ын результату лукрулуй бун де масэ колхозниший ын зыуа аниверсэрий 68 а Комуней дин Париж ши зылей МОПР ау готэрыт сэ дэе ажутор жертвелор фашизмулуй дин Испания кышлигу де о зы, ше алкэтуеште песте 800 рубле. Луынд ын самэ старя ынтренородникэ, колхозниший ау готэрыт сэ капете специалитате милитарэ. Прининд ажутор дела организация де партид, организация ОСО лукрязэ ын ану 1939 ку мулт май дьине. Регулат се петреше ынвэцаря винтовшей ши алтор фелурь де армэ.

Адукынд ла куноштинца колхознишилор готэрыриле историше а с'ездулуй XVIII де партид, организация примарэ й-а ынсуфлецит ла петрешеря большевикэ а сэмэнатулуй де примэварэ.

Комитету районал а ПК(б)У дин Кодыма требуе сэ ынтродукэ практика де лукру а организацией примаре де партид дин сату Семеоновка ын тоате организациile примаре а районулуй ку ашея, ка пе деплин сэ ымпliниаскэ ындрумэриле с'ездулуй XVIII а ПК(б) дин тоатэ Униуня деспре лукру организацилор примаре ла сат.

ДИОРДИЙЧУК.

Ла време де прегэтит шититорий ши конворбиторий

Организация де партид дин сату Строешть, району Каменка, неындестулэтор с'а прегэтит кытре сэмэната де примэварэ. Организатору де партид тов. Афтынюк н'а деосэдьит пин бригэзыле колхозниште шититорь, конворбиторь, каре ар петреше лукру де масэ-политик ынтре колхознишь.

Ынкэ пэн аму липсэск ын бригэзь таблеле де ынтрешеря социалистэ ши таблеле де арэтэторь.

Организатору де партид требуе сэ дэе о кувынтэ бэгаре де самэ прегэтирий ла време а шититорилор, конворбиторилор ши сэ петрякэ ку дыншь семинаре.

ПОЛОЗ.

Н'А ЫНДРЕПТЭЦИТ ЫНКРЕДЕРЯ

Деаму 5 лунь ау трекут декынд организация комсомолистэ депе лынгэ колхозу Калинин дин сату Гоян, району Дубэсарь, л-а алес секретар а комитетулуй комсомолист пе тов. Калута. Ынтр'аястэ време ел н'а ындрептэцит ынкредеря организацией комсомолисте. Н'а петрекут нишь о адунаре комсомолистэ, ну с'а интересат ку крештеря организацией комсомолисте, дисциплина ынтре комсомолишть а кэзут ш. а. м. д.

Организация комсомолистэ вэзынд аша старе а готэрыт сэ ляргэ алт секретар. Ла шединца комитетулуй комсомолист каре с'а петрекут аму ну демулт, секретар а организацией комсомолисте а фост алес кандидату де партид тов. Манн, каре деаму а петрекут 2 адунэрь комсомолисте ши а принит 30 оамень ын комсомол.

М. БРОНИЧ.

РУСИЯ ЦАРИСТЭ А ФОСТ ЫНТЬИСОАРЯ НОРОАДЕЛОР

Русия царистэ ера о царэ де мулте националитэць. Политика гувернулуй, политика мошиерилор ши а капиталиштилор, ера тоатэ пэнла капэт плинэ де национализму чьорно-сотеникт. Аястэ политикэ ера ындрептатэ ку тэюшу ей ымпотрива пэрций шей май марь де локуиториме. Нороаделе нерусе де ун маре нумэр ера ку тоту липсите де дрептурь, ера супусе фелурителор ынжосырь ши батжокэрий. Еле суферe асуприре,—социалэ ши националэ.

Трудиторий де националитатя русэ суфере о немайвэзутэ асуприре де клас дин партя мошиерилор ши капиталиштилор. Ынкэ Чернышевский, характеризынд траю дин ынтру Русией, спуне:—«Бишникэ нацие, нация родьилор, де сус пэн жос ыс тоць, родь». (Ленин, тому XVIII, паж. 81).

Русия май девреме декыт цэриле Европей дела Асфинцыт а стат пе каля асупририй националe. Ын результату ынконжурэрий Русией ку нороаде недисфэшурате, Русия а ынцепут ку деасыла але уни пе дынселе ла сыне. Ын сфыршит с'а формат ун стат де мулте националитэць ку асуприря националэ.

Ын куржеря де вакурь царий рушь окупа пэмынтуриле нороаделор вешине ши тьяр а нороаделор де департе,—дела Мариile Балтикэ ши Нягрэ пэнла Океяну Маре. Пьотр I о окупэ пе Эстония, о парте де Литва, Финляндия, малуриле мэрий Каспиче. Екатерина II а окупат малуриле мэрий Негре, Крыму, Украина депе малу де дряпта, пе Белорусия ши Курляндия. Александр I а луат дела швезь Финляндия, дела турць Басарабия ши дупэ бэтэлия ку Наполеон а лэрмит о парте де Полыня ку Варшава. Александр II а супус Кавказу ши а луат дела Китай краюриле Приморский ши Уссурийский, а окупат терiторий марь а Азией Нижлошие.

Колонизаторий опера ку фоку ши садыря. Ун роль маре ын «астымпэрэря» нороаделор супусе жука ратыу ши бисерика. Ын крышме ымбэта локуиторимя локалэ. Ын бисеришь кынта пентру опорурile политиций де колонизаре а «царулуй алб». Се зыде ун нумэр маре де бисеришь, каре ера о армэ ын мыниле колонизаторилор. Потый рушь ку стэруинцэ ле бэга ын кап нороаделор темеляиле религией крештине ши а самодержавией.

Бисерика крештинэ нимише религия локалэ ши гултуе крештинэтате.

Нумай сынтур епископу дин Казань Лука, дин ану 1738 пэн ын ану 1755 а руинат ын Татария 418 мечете дин 536. Фэрэ нилэ се петреше русификаря нороаделор супусе. Ын Полыша дупэ ану 1863 ау фост ынтыисе тоате университетele ши гимназиile националe. А фост оприт де горбит таре пе limba польшяскэ ын ашезэминтурь, магазине ши пе улиць. Аша соартэ а ажунс'о ши пе Украина. Сынтурэ нумиря «Украина» а фост анулатэ ши стьимбатэ ку нумиря «Малоросия». А фост оприт де тыпэрит кэрць ын limba украинянэ. Ын ану 1876 ау фост инструсе организациile культурале.

Ку ажутору армией, апаратулуй де стат, школий ши бисерикий крештине, гуверну царист ынфэптуе нестотлоку русификаря. Ынрэдэшинэрий русификацией ажута ашей ымпрежураре, кэ мулте нороаде супусе се гэсе пе ун нивел жос а дисфэшурэрий. Дар дакэ унеле нороаде супусе се афла май дисфэшурате, аяста ну аместека де петрекут русификация ку тоатэ сэлбэтэшия. Аша гуверну царист с'а пуртат ку полеший, эстонций, латыший, украинений ши ку алте нороаде.

Май мулт лынсиць де дрептурь ера евреий. Ей н'аве вое сэ трэяскэ ынтр'о мулцыме де ораше. Ын ануй 1882—1883 а фост стабилитэ ашa нумитэ «линия де локалитате» пентру евреий. Ей н'аве вое сэ лукрезе ла завоаде, ла друмуриле де шер. Ынвэцаря лор ын школь ера мэржинитэ. Привилегиile ын аяста аве нумай буржуазия евреяскэ. Асуприря националэ а евреилор ера денесуферит. Самодержавия царистэ организа систематик погромурь, каре ну пот ши дескрисе. Ын ануй 1882—1883 ау авут лок погромурь де масэ ын орашele централе а Русией. Марь масштабе ау принит погромуриле ын ану 1905.

Дупэ погром се ымпэрцэ добында грэбуитэ, да потый гроць ын гура маре а-л слэве пе думнэзэу. О грэмэжьоарэ мититикэ де мошиерь ши капиталишть рушь асупре апроапе 150 милиоане де локуиторимe.

Ленин дрепт о нумеште пе Русия царистэ, «ынтьисоаря нороаделор». Аяста ку о деплинитате пэнла капэт характеризазэ старя а мултор националитэць а фостей империе русе.

Эксплоатацией май сэлбатише ера супусе нороаделе Азией Нижлошие. Е а фост префэкутэ ын колония Русией царисте ын жумэтатя вакулуй XIX. Локуиторимя локалэ се алунга пе пэмынтуриле май рэле. Нороаделе ау фост дате педеплин ын мыниле генералилор царишть, дворенилор ши капиталиштилор.

Дела трудиторий Туркменией, узбешь, таджишь, киргижь, ш. а., се луа шеле дела урмэ нижлоаше де трай.

„Ын Азия Нижлошие ын результату колонизэрий русэ налогурile пе локуиторимя локалэ ау крескут де 3—4 орь, да ын осэдьите ынтымплэрь с'ау мэрит де 15 орь. Локуиторимя муре. Аколо, унде пэнла вениря рушилор ера 45 сате, ын каре ера 956 огрэзь, песте 20 ань де колонизаре ау рэмас 36 сате, каре аве 817 огрэзь, дин каре 225 ера пустий". (История бэтэлией гражданише ын Униуня РСС, тому I, паж. 64).

Рэскулэриле трудиторилор а Азией Нижлошие се ынвэдуше ку сыла армией. Ын ану 1916 а избуквит о рэскуларе маре а казахилор, киргижилор, узбешилор, таджишидор—е аве ун характер де слобозыре-националэ. Рэскулаторий нэвэле песте ораше, ынтра ын луптэ ку оастеле царисте ши полиция, ушигынд пе старшинь ши пе алць лингэй цариштe. Рэскуларя а фост ынвэдуштэ ку о маре сэлбэтэшюне. Улиците орашелор ау фост ынекате ын сынжеле рэскулаторилор. Арде сутe де кишлаше ши ауле. Ын результату ынвэдуширий рэскулэрий локуиторимя киргизэ с'а никшурат ку 30—40 проценте, да прэпэдия жителор а ажунс ла 60—70 проценте. О парте де рэскулэторь а фост ушисэ, да о парте а фужит ын Китай.

Молдова ын трекут ера арена де луптэ ынтре Русия ши Турция. Педеплин Молдова а фост окупатэ де кытре Русия ын жумэтатя а доуа а вакулуй XIX.

Гэсынду-се ын атырнаря колониалэ а гувернулуй царист ши суб асуприя буржуазией молдовенешть, Молдова а фост префэкутэ ын шей май ыннапоетэ, ын партя экономикэ ши культуралэ, дин тоате колониile дела Асфинцыт а Русией царисте. Цэраний молдовень ера грэбуиць, префэкуць ын батрашь ши сэрашь. Ын ану 1905 ын мыниле мошиерилор ши кулашилор се гэсе 70 процентe а пэмынтулуй. Мошиерий культива, шел май главник, грыу пентру экспортаре песте границь. Сэраший пе быкэциле сале митителе де пэмынт сэмэна май мулт попушой. Аяста ера тьита лор, аяста ера ши нэтрец пентру жите.

Дупэ материалеле дин ану 1897 штиинца де карте а молдовенилор ажунже адье ла 8 процэнте, се ынвэца май мулт коптьний богэташилор. Нишь о школэ пе лимба молдовеняскэ ну ера. Ындеобште ну ера нишь ун фел де скриере пе лимба молдовеняскэ.

Колонизаторий цариштe апэра грэбуириле де тоате фелуриле, кум дин партя чиновнишилор рушь, аша ши дин партя эксплоататорилор локаль, каре дупэ тьильда чиновнишилор цариштe дистыс грэбуе локуиторимя локалэ. Ла ругэминтеле локуиторимий локале деспре никшураря грэбуирий, е прине жафуирь сэлбатишe.

Ура кытре кырмуиторий рушь тот креште, е се ревэрса ын рэскулэрь де ун нумэр маре. Атмосфера политикэ ынтотдеауна ера ынкордатэ ши аяста ну аскунде ынфэцэшиторий класелор домниторе. Ленин адуше кувынтеле князюлуй Мещерский:

„Атмосфера ноастрэ а веций не ынвэдуше пе ной: унде ну те-й душе, пестотлоку шоптирь де заговорурь, пестотлоку аниросэ ку сэте де сыже, пестотлоку-й путоаре де доносурь, пестотлоку-й урэ, пестотлоку-й немынцэнире, пестотлоку-с жемурь". (Ленин, тому XVII, паж. 323).

Гуверну царист ынтэре домниря са асупра нороаделор асуприте—ынфолосынд пентру аяста фелурите методе. Ла сфыршиту вакулуй XIX ши ла ынцепуту вакулуй XX фуртуна нишкэрий националеслобозитоаре ну се опре. Ка се скапе де лупта деобште а маселор де мулте милиоане а нороаделор асуприте ымпотрива колонизаторилор, царизму ацыца врэжмэшия националэ ынтре нациile асуприте. Ын ану 1905 тэеря Армяно-тюркэ ын Баку а авут май мулт де 1000 оамень ушишь ши рэниць. Ын ашеяшь време провокация полицистэ ын Тбилиси а авут песте 360 оамень ушишь ши рэниць. Организынд тэеря националэ, погромурь, русификаря ку деасыла,—царизму ешэ ын ролю палачулуй а нороаделор не русе.

Товарэшу Сталин спуне деспре моштениря, пе каре ной ам принит-о дела строю, каре а мурит, деспре врэжмэшия националэ, адукынд картина дин Закавказья, унде трэеск 10 националитэць. Ел спуне:

„Еу пот сэ арэт ун нумэр ынтрег де райоане, унде-с май мулць армень пе тоатэ шеяланта парте де локуиториме, каре се алкэтуеште дин татарь, ау тэет-о—де тьилдэ, Зангезурь. Есте аша областе, унде-с май мулць армень, ши аколо ей й-ау тэет пе тоць татарий. Пот сэ арэт пе алтэ провинциe—Нахичевань. Аколо татарий прэкумпэне, ши ей й ау тэет пе тоць армений". (Сталин. „Марксизму ши ынтребаря националэ-колониалэ", паж. 119).

Амуцынду-й пе уну ымпотрива алтуя, царизму се стэруе сэ ынтэряскэ домния са, сэ ну дэе путинца организэрий фронтулуй уник а нороаделор асуприте. Пин алтэ парте аспру се ымпотривопуне нация русэ шелорланте нацией. Гуверну царист о ынвэца пе локуиторимя русэ се кате ла нороаделе областелор националe, ка ла о расэ май жосэ, ле нуме пе дынселе „инородць" ши культива урэ кытре дыншь. Ку аяста царизму акопере лупта де клас ши атрэже бэгаря де самэ а мунциторилор ши цэранилор рушь дела лупта ымпотрива самодержавией.

Самодержавия царистэ, акопере диспотизму сэу ку думнэзэу, спунынд:

„Ной, ку нила луй думнэзэу, нороду рус, стэпынитору Русией марь ши нишь ши албе, приним аястэ стэпынире ка милостение осэдьитэ а луй думнэзэу, пе каре сынтем дэторь с'о ферим ши пе каре сынтем тьемаць с'о пэстрэм ку тоате тьипуриле. Ноуэ рушилор, ну дежяба не с'а дат аястэ домнире... Нишь дин уна, нишь дин алтэ сэ ымпэрцим дрептуриле кэпэтате де домнире ку нороаделе супусе—шей бун аишь, спунецинь мэ рог?" (История бэтэлией гражданише ын Униуня РСС, тому I, паж. 66)

* * *

Ынтребаря националэ есте уна дин шеле май темейнише ынтребэрь ын вяца обштей, есте партя алкэтуиторе а ынтребэрий деобште а революцией, каре стэ ынаинтя класулуй муншитореск—диктатурий пролетариатулуй.

Май ынаинте, ын периоду доминирий Интернационалулуй II аястэ ынтребаре се мэржине май кэ нума ку нациile „культурале". Пе оамений бэлэй ши негрь ну готэрэ сэ-й пуе пе ун нивел, ши ку аяста ындемна политика де окупацие а буржуазией империалисте.

Марксизму-ленинизму а руинат пэретеле ынтре шей бэлэй ши шей негрь, ынтре европейць ши азиаць, ши ку аяста ынтребаря националэ ый префэкутэ ын ынтребаря интернационалэ деобште.

Марксизму-ленинизму луптэ пентру слобозиря тутурор нороаделор, неатырнат дела нацие ши расэ. Фиекаре нацие аре дрептурь ла фиинцаря ши дисфэшураря сынестэторникэ.

Социал-демократий рушь ынкэ ын ану 1903 ла с'езду II а партидулуй, ау скрис ын програма са:

„Нимиширя сословиилор ши егалитатя деплинэ (равноправность) а тутурор шетэценилор, неатырнат дела ашея, орь ый бэрбат ор фемее, неатырнат дела религие, расэ, ши националитате". (ПК(б) дин тоатэ Униуня ын резолюций. Тому I, паж. 22).

Егалитатя нациилор асуприте се капэтэ нумай ын лупта деобште а класулуй муншитореск рус ши нишкэрий националe-слобозитоаре а тутурор нороаделор ымпотрива душманулуй деобште—царизмулуй. Ынтр'аяста ера интересатэ ноуэ зэшимь а тоатей локуиториме а Русией.

Революция маре социалистэ дин Октябрь ку о уникэ ложитурэ а нимишит асуприря националэ. А руинат ынтьисоаря нороаделор. Ын декларация дрептурилор нороаделор Русией, искэлитэ де мареле Ленин ши Сталин ла 2 нойбрь ану 1917, ыс дате принципириле темейнише а политиций националe, каре се петрек де класу муншитореск ши а луй партид:

„1. Егалитатя ши суверенитету нороаделор Русией.

2. Дрепту нороаделор Русией ла сынгурэ детерминаря слободэ пэнла диспэрцире ши алкэтуиря статулуй сынестэтор.

3. Ануларя тутурор ши фелурителор привилегий ши мэржинирь националe ши националерелигиоазе.

4. Дисфэшураря слободэ а пэрций шей май нишь а нациилор ши групелор этнографише, каре локуеск територия Униуний РСС. (История Конституцией Советише. Едитура Комитетулуй Ымплинитор Централ а РСС Украинене, паж. 34),

Класу муншитореск ын союз ку цэраним, суб кондушеря партидулуй луй Ленин—Сталин ау ынфэптуит не уна а шэса парте а глобусулуй пэмынтеск ашея, ше-й арэтат ын декларацие.

Триумфу дизлегэрий ынтребэрий националe есте организаря уникулуй стат унионал—Униуний РСС. Конституция Сталинистэ есте документу стрэлушит а политиций националe, каре оглиндеште приетения неклинтитэ фрэцаскэ а тутурор нороаделор Униуний РСС.

Нороаделе Униуний РСС де бунэ вое с'ау унит ын уника фамилие фрэцаскэ. А кэзут пе вешь некредиця унуй алтуя пин с'а ынтэрит сымцу де приетение ши кредивцэ уну алтуя ын унику стат унионал.

Ынфэптуиря политиций националe ленинисте-сталинисте с'а петрекут пин лупта ымпотрива националиштилор буржуазнишь—агенций капитализмулуй, каре петреше лукру мыршав пентру а руне приетения, пентру а ацыца врэжмэшия националэ. Партиду ностру большевик а демаскат ши а нимишит куйбуриле темейнише а душманилор, каре се стэруе сэ ее дынеле дела нороду ностру.

„Ын результат ной авем аму ун стат де мулте националитэць педеплин формат ши, каре а цинут тоате истытириле, тэрией кэруя поате сэ ыгиняскэ (позавидовать) орьшише стат национал ын орьшише парте а лумий". (Сталин докладу деспре проэкту Конституцией Униуний РСС. ОГИЗ ану 1938, паж. 10).

Ынтыя датэ ын история оменирий, нороаделе де фелурите нацией ку сылиле сале проприе с'ау слобозит дела орьшише асуприре ши ынтр'ун союз уник фрэцеск зыдеск о вяцэ ноуэ.

Дизлегаря ынтребэрий националe ын Униуня ноастрэ, есте тьилда теоретикэ ши практикэ пентру тоате нороаделе колониале ши атырнате а Асфинцытулуй ши Рэсэритулуй.

Ф. С. ОМЕЛЬЧУК—

доценту а катедрей социале-экономиче.

Сэ ну рэмые неоформат нишь ун кандидат ла Выставкэ

Пэнла дистындеря Выставкий Сэтяногосподэрешть дин тоатэ Униуня деаму а рэмас пуцынтикэ време. Да некэтынд ла аяста, оформаря кандидацилор ла Выставкэ ын районеле Молдовей се петреше таре ыншет.

Дупэ сокотеле ну деплине пин Республика Молдовеняскэ с'ор оформа ла Выставкэ 2.800 кандидаць, дар пе зыуа де 23 март Комисариату Нородулуй де Агрикультурэ а рэмас пуцынтикэ време. Да некэтынд ла аяста, оформаря кандидацилор ла Выставкэ ын районеле Молдовей се петреше таре ыншет.

Дупэ сокотеле ну деплине пин Республика Молдовеняскэ с'ор оформа ла Выставкэ 2.800 кандидаць, дар пе зыуа де 23 март Комисариату Нородулуй де Агрикультурэ а РАСС Молдовенешть принисе нумай 1.127 шерерь, ше алкэтуеште 40 проценте дин нумэру деобште а кандидацилор.

Партиду ши гуверну ын готэрыря дела 17 февраль анулуй 1939 ау ынсэмнат, кэ пентру алесу дрепт ши ла време а кандидацилор, пентру ынфэцишаря лор ла Выставкэ, дук рэспундере органеле Комисариатулуй Нородулуй де Агрикультурэ, Комисариатулуй Нородулуй де совхозурь ши Комисариату Нородулуй а индустрией де ygraнэ. Требуе сэ спунем, кэ органеле арэтате пэн аму ну сымт рэспундере кувенитэ пентру прегэтиря кытре Выставкэ. Комитетele ымплинитоаре районале асупра кэрор ый пусэ конлушеря ку прегэтиря кытре Выставкэ, неындестулэтор кондук ку лукру иста. Ынкэ в'о 60 проценте дин шереріле кандидацилор ну-с прините, пин колхозурь ыс скэпаць дин ведере уний фрунташь пе фелурите культурь. Ау лок ынтымплэрь, кэ шереріле дате ну се прежудекэ ла адунэриле деобште а колхознишилор ш. а. м. д.

Ын Молдова демулте орь ау лок ынтымплэрь, кэ районеле тримэт документе пе фрунташий СМТ, да пе сынгурэ СМТ, каре деасэменя аре дрепт сэ ее парте ла Выставкэ, ынкэ н'ау оформат-о. Тот аша ши пин колхозурь. Дар аяста зэдэрнишеште лукру пе алкэтуиря ши триметеря листелор кандидацилор ын Главвыставком. Секциile районале агриколе, потрижит ындрумэрий Комисариатулуй Нородулуй де Агрикультурэ а Униуний РСС ын фиекаре декадэ требуе сэ триматэ Комисариатулуй Нородулуй де Агрикультурэ а Молдовей дэриле лор де самэ деспре прегэтиря кытре Выставкэ. Дар ын унеле районе се поартэ непэсэтор кытре аист лукру. Пе зыуа де 23 март тримесэсе дэриле де самэ нумай районеле Ананьев Балта, Окна-Рошие, Рыбница, Чорна ши Тирасполь, дар дин шеляланте районе Комисариату Нородулуй де Агрикультурэ а фост невоит се шее штирь пин телефон.

Се апротье время триметерий експонателор де крескэтурь ла Выставкэ. Аяста требуеште дела кондукэторий райональ о грижэ маре деспре ынгрижиря експонателор. Ындатэ требуе де афлат старя пэстрэрий експонателор пин тоате колхозурile ши де ынтэрит пентру ынгрижиря лор специалишть кореспунзэторь.

Комисия Комисариатулуй Нородулуй де Агрикультурэ а Молдовей ау алес ка експонате ла Выставкэ 16 жите: 9 прошь, 3 ой ши 4 бутай. Аяста ый ун нумэр таре пик де жите. Псэне Молдова н'аре кай бунь де арэтат ла Выставкэ? Кондукэторий районелор требуе сэ контролезе пин тоате колхозурile ши совхозурile ши пе шеле май буне жите сэ ле пуе ла карантин потрижит инструкцией Комисариатулуй Нородулуй де Агрикультурэ а Униуний РСС. Афарэ де аяста требуе де контролат ын ше старе се гэсеск шеле 16 жите, каре деаму ыс деосэдьите пентру а ши тримасэ ла Выставкэ.

Молдвыставкому ынкэ ла 31 январь а анулуй иста а ынтэрит 78 експонаць пентру арэтаря ларгэ а ажунсурилор лор ын павильёну „Украина" ши ын алте павильоане а Униуний. Дар аишь експонаць ши пэн аму ну-с переоформаць, потрижит готэрырий Советулуй Комисарилор Нородулуй а Униуний РСС ши а Комитетулуй Централ а ПК(б) дин тоатэ Униуня, деасэменя потрижит инструкцией Главвыставкомулуй.

Ла 16 март Молдвыставкому а ынтэрит ынкэ 223 кандидаць, да листеле ши документеле ну-с тримасэ Главвыставкомулуй деатыта, кэ арэтэторий документелор ну кореспунд дэрилор де самэ ануале а колхозурилор. Пентру ашея, ка сэ ну се ренете ши ын виитор аша факте, Комисариату Нородулуй де Агрикультурэ а Молдовей а алкэтуит о комисие експертэ дин специалишть кореспунзэторь. Аястэ комисие а прекэта документеле ынкэ о датэ. Нумай дупэ аяста Комисариату Нородулуй де Агрикультурэ а да листеле ши документеле ла ынтэрире Советулуй Комисарилор Нородулуй.

Ла 25 март Молдвыставкому а май ынтэрит в'о 230 кандидаць. Песте 2—3 зыле Главвыставкому а прини дела Республика Молдовеняскэ листеле ши документеле пе 531 кандидаць, каре ау кэпэтат дрепту де а луа парте ла Выставка Сэтяногосподэряскэ дин Униуне.

Ын легэтурэ ку ашея, кэ Выставка Сэтяногосподэряскэ с'а прелунжи деасэменя ши ын ану 1940 ши дрепту де а луа парте ла Выставкэ ын ану 1940 а атырна ну нумай дела результателе де лукру ын аний 1937—1938, дар ши дела результателе анулуй 1939, кондушеря районалэ ку ажутору активулуй районал, требуе сэ прежудеце ларг ку колхозниший готэрырile Советулуй Комисарилор Нородулуй а Униуний РСС ши а Комитетулуй Централ а ПК(б) дин тоатэ Униуня ши а Главвыставкомулуй деспре Выставка Сэтяногосподэряскэ дин Униуне. Требуе сэ се петрякэ лукру политик де масэ ку цель де а атраже ын ынтрешеря социалистэ маселе ларжь де колхознишь ши де лукрэторь а совхозурилор ши СМТ пентру результате стрэлушите де продушере ын ану 1939, пентру дрепту де а демонстра ажунсурile кэпэтате ла Выставкэ ын ану 1940.

Н. РОГОЖИН—

инспектору Укрвыставкомулуй пе лынгэ Совету Комисарилор Нородулуй а РСС Украинене.

БОЛЬШЕВИШЕШТЬ ОМ ЫНФЭПТУИ ҒОТЭРЫРИЛЕ СТАЛИНИСТЕ А С'ЕЗДУЛУЙ XVIII а ПК(б) ДИН ТОАТЭ УНИУНЯ

СПРЕ БИРУИНЦЬ НОЙ

Ку арэтэторь стрэлушиць де продушере ау ынтылнит трудиторий районулуй Балта с'езду XVIII а партидулуй комунист. Ын зыуа дистыдерий с'ездулуй историк ла тоате ынтреприндериле, ын тоате колхозуриле шь ашезэмынтуриле районулуй с'ау петрекут митингурь, ла каре трудиторий ау тотализа результателе ынтрешерий социалисте де ынаинтя с'ездулуй ши тот аишь ау луат ун шир де ындэторирь конкрете пе май departe. Аяста а фост о демонстрацие путерникэ де девотаре фэрэ де маржинэ партидулуй ностру комунист, вождюлуй нороаделор товарэшулуй Сталин.

Кытре зыуа дистыдерий с'ездулуй колективу де мунщиторь а фэбришй де кусут а венит ку ымплиниря планулуй де продушере пе лунile январь ши февраль ку 108 проценте. Цеху де кусут кэмешь ши агрегату де кусут ротый пэнла 9 март ау ымплинит педеплин плану де продушере а кварталулуй ынтый. Ын время ынтрешерий социалисте де ынаинтя с'ездулуй таре с'ау мэрит рындурile стахановиштилор. Стахановистеле т. т. Тульчинская, Рудман, Литвак, Крыжачковская ши алтеле ымплине нормеле сале де лукру ку 150—200 проценте.

Ку ажунсурь буне а ынтылнит с'езду ши колективу де мунщиторь а фэбришй де мебель. Мунщиторий Колесников, Великий, Галаган, Белошкурник, Кавунов, Чещель ымплине нормеле де продушере дела 150 пэнла 300 проценте. Ын дэторирле, луате кытре с'езд, тот колективу де мунщиторь ле-а ымплинит ку шинсте.

Заводу де стат де прелукраря тьелей а ынтылнит с'езду XVIII де партид ку ымплинirя планулуй де продушеря хромулуй пе декада ынтый а лунiй март ку 110 проценте. Стахановиштий Шойхетброд, Калкатова, Кушнирова ымплине нормеле де лукру ку 160—175 проценте.

Колективу индрептшивулуй, ынтьеинду-се ын ынтрешеря социалисте де ынаинтя с'ездулуй, пэнла 10 март а ымплинит плану де продушере а кварталулуй ынтый ку 101 проценте. Стахановиштий Барабан, Лядыженский, Перепелюк ымплине нормеле ку 100—180 проценте.

Ын щинстя с'ездулуй XVIII большевик колхозуриле «Ынтый май», «12 ань а Октябрюлуй» (сату Фрунзатия) педеплин ау плэтит дэтоpиile де стат, ымплининд ла врeме плану де мобилизаря нижлоашелор. Пэн ын зыуа дистыдерий с'ездулуй XVIII а ПК(б) дин тоатэ Униуня тот району а ымплинит плану де дарэ карней статулуй пе кварталу ынтый а анулуй 1939 ку 107,6 проценте.

Тоць трудиторий районулуй, ынтылнинд с'езду историк ку результате буне де продушере, се ындэтореск ши ын виитор сэ лукрезе ку метоаде стахановисте де лукру, ка ку спор сэ ымплинаскэ плану пятилетний а трия сталинисте.

ШЕВЧЕНКО—
секретарю комитетулуй районал а П(б)У дин Балта.

ПРОГРАМА ДЕ ЛУПТЭ ПЕНТРУ КОМУНИЗМ

Докладу де дарe де самэ а товарэшулуй Сталин дэспре лукру Комитетулуй Централ а ПК(б) дин тоатэ Униуня есте програма де луптэ пентру комунизм.

Еу ку о осэдьитэ бэгаре де самэ деаму де доуэ орь ам шитит докладу товарэшулуй Сталин. Фиекаре кувынт дин докладу вождюлуй мэ инсуфлецеште ла луптэ пентру бируинць ной де лукру. Товарэшу Сталин дестул де лэмурит аналиазэ ынтребэриле времей де аму. Шитинд докладу ла мине се адаоже энергие пентру а лукра ынкэ май дыне, пентру буну нородулуй.

Л. А. ЗАРУК.

Сталин ый символу бируинцилор ноастре

Тот периоду де ынаинтя с'ездулуй пентру лукрэторий конторей Банкулуй де Стат дин Молдова а фост периоду де рыдикаря маре а энтузиазмулуй де лукру.

Ла митингу лукрэторилор Банкулуй де Стат ынтынат тоталурилор лукрулуй с'ездулуй историк, лукрэторий ын кувынтэриле сале ыи унанимитате сэлута готэрырile с'ездулуй. Агитатору, комсомолистa тов. Петровская спуне: — «Партиду нострy комунист а вeнит кытре с'езду сэу историк стрынс унит ши монолит ымпрежуру Комитетулуй Централ Ленинист — Сталинист ши вождюлуй нороаделор товарэшулуй Сталин. С'езду а прежудекат ынтребэриле шеле май важнице а партидулуй ши а цэрий ноастре. Ын тоатэ цара кум пэнла с'езд, аша ши ын зылеле с'ездулуй а фост маре рыдикаре де мункэ. Тоць се стэруе, сэ ынсэмне аяста ывбытие таре маре ку арэтэторь ной».

Тот ла аист митинг секретарю комитетулуй комсомолист тов. Митков а спус:—Кытре лукру с'ездулуй XVIII ау фост ындрептате прэжириле тоатей цэрий ноастре, а тотулуй нород.

Ной, тинеримя советикэ нороkоасэ, фэгэдуим, ка сэ лукрэм неостенит пентру буну патрией ноастре, фииндкэ ной сынтем шей май норокоасэ тинериме ын луме, каре-й крескутэ ши-й диштептатэ де мэреле Сталин ши, каре ый ынкрединцатэ ын зыуа де мыне.

Ый грандиоз плану пятилетний а трeйля, дар суб кондушеря партидулуй нострy комунист ной л'ом ымплини.

Тоць трудиторий ын зылеле с'ездулуй, трэе ку вяца с'ездулуй. Партиду нострy комунист ый стрынс легат ку маселе трудиторе, ку нородy, ынтр'аяста ши есте сыла кондушерий большевиче.

Ын резолюция са, колективу де лукрэторь а Банкулуй де Стат субликиазэ ынсэмнэтатя историкэ а с'ездулуй XVIII а ПК(б) дин тоатэ Униуня ши сэ ындэтореск ка тоате готэрырile с'ездулуй сэ ле ымплиняскэ ши сэ се кондукэ ку дыселе ын лукру сэу тотзылник.

И. И. МАЛЫЙ.

Прелунжеск ынтрешеря социалистэ

Мунщиторий заводулуй де консерве Ткаченко дин Тирасполь активи ши ку маре интерес ынвэцэ материалеле с'ездулуй XVIII-а ПК(б) дин тоатэ Униуня.

Тот колективу де мунщиторь а заводулуй ый купринс ку кружоаше пе ынвэцаря докладулуй а марелуй вождь товарэшулуй Сталин — С'езду партидулуй нострy комунист а демонстрат униря де ынфрынт а рындурилор большевиче, юбиря фэрэ маржинэ а нороадулуй кытре мареле генiу а омenирий товарэшу Сталин,—спуне начальнику цехулуй механик тов. Грушин, петрекынд ынвэцаря докладулуй товарэшулуй Сталин ку мунщиторий цехулуй.

Пин тоате цехуриле заводулуй ыс деосэбиць 28 агитаторь, каре ынвацэ ку мунщиторий материалеле с'ездулуй историк.

Мунщиторий заводулуй ку шинсте ау ымплинит ындэторирile, луате ын ынтрешеря социалистэ кытре с'езд. Цехуриле жестяно-баночный, механик ши де фабрикате ау фост педеплин ремонтате кытре дистыдеря с'ездулуй.

Мунщиторий заводулуй, ынвэцынд материалеле с'ездулуй, еу ындэторирь сэ прелунжяскэ ши пе май departe ынтрешеря социалистэ, ка сэ ымплиняскэ плану грандиоз, а заводулуй, ынсэмнат пе пятилетка а трия сталинистэ.

Ф.

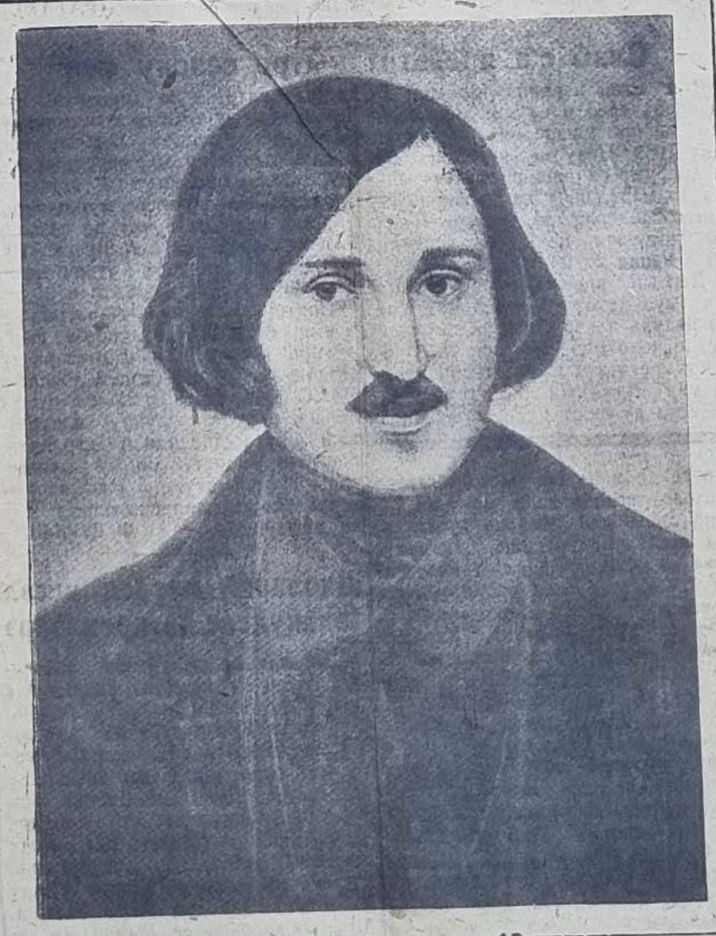

КУ ДРАГОСТЕ ЫНВАЦЭ МАТЕРИАЛЕЛЕ С'ЕЗДУЛУЙ

* * *

Мунщиторий ши службаший совхозулуй **Фрунзе** дин Тирасполь ку маре интерес ау урмат дупэ лукру с'ездулуй XVIII а ПК(б) дин тоатэ Униуня. Организация де партид а ынсэмнат 14 агитаторь дин комуништь ши комсомолишть. Ей организазэ ын бригэзь шитинц материалелор с'ездулуй.

Агитаторий т. т. Гарбазей, Кудрявцев, Кансевич, Урман, Пустовэ ау шитит ши ау прежудекат дисперцитура ынтый дин докладу товарэшулуй Сталин. Мунщиторий сэлутэ фиекаре кувынт а марелуй вождь.

Ын зылиле дела урмэ аишь с'а ынжиорат лукру де апэраре. Ын керужоаше пе даря нормелор ла сэмену «ВС», «ПВХО», «ГСО», ш. а. ынтрэ ши вамений бэтрынь. Мунщитору тов. Ополонский де 55 ань шитит тов. Галикив де 50 ань ынвацэ ши тов. Галикив де 50 ань ынвацэ систив лукру милитар, ка ынтотдеауна сэ шие гата пентру апэраря патрией ноастре.

* * *

Мунщиторeле артелюлуй де кожаре дин Песчана деамэруцелу ынвацэ докладу историк а товарэшулуй Сталин ла с'езду XVIII большевик. Фиекаре пропунере, фиекаре кувынт дин докладу марелуй Сталин ле ынсуфлецеште пе мунщиторе ла бируинць ной де продушере. Тоате мунщиторeле артелюлуй с'ау ындэторит сэ ынвеце материалеле с'ездулуй XVIII а партидулуй большевиков.

УСТЯНСКИЙ.

* * *

Организация примарэ де партид депе лынгэ колхозу «Знамя Ронше» (сату Тырнаука, району Тирасполь) ла адунаря са а ынтэрит шититорь-агитаторь, каре требуе сэ ынвеце адынк ку колхозиний докладу товарэшулуй Сталин ши тоате материалеле с'ездулуй XVIII а ПК(б) дин тоатэ Униуня. Шититорий ши агитаторий деаму ау дисфэшурат ын larг ынвацаря тутурор материалелор с'ездулуй XVIII большевик. Ын бригада де жиерит агитатору тов. Балан де доуэ орь а перекут ынвацэтура, ла каре ау фост де фацэ мулць колхозиниць. Ынвацаря материалелор с'ездулуй XVIII а партидулуй нострy комунист с'а ыншепут ын тоате бригзиле колхозулуй. Ынвацынд документеле историче, колхозниий се ындэтореск сэ лупте большевишешть пентру а ымплини задача сталинистэ де а добынди ын шей май апротъиець 3—4 ань кыте 8 милиарде пудурь де пыне пе ан.

КУЧЕРЕНКО.

* * *

Ку маре интерес ынвацэ колхозниий дин сату Зозулень, району Рыбница материалеле с'ездулуй XVIII а партидулуй нострy комунист. Кружоашеле организате пин бригзиле колхозулуй регулат петрек ынвацаря докладулуй историче, каре ау фост фэкуте ла с'езд. Тьилдуитор се петреше ынвацэтура ын кружоашеле, кондусе де т. т. Ротарь, Савицкий, Макаров.

КАБАК.

* * *

Шей май бунь активишть, комсомолишть ши комуништь дин колхозу **Котовский** (сату Подойма, району Каменка) ыс ынаинтаць агитаторь пентру а ынвэца ку колхозиний материалеле с'ездулуй XVIII, каре а ынскрис о пажинэ ноуэ стрэлушитэ ын зыдиря комунизмулуй ын цара ноастрэ. Ын тоате шеле 13 бригзь а колхозулуй, регулат се петреше ынвэцаря докладулуй, каре ынцелес оглиндзэ пентру ше де луптат ын пятилетка а трия сталинистэ. Колхозниий се ындэтореск ка кувинтеле марелуй вождь а товарэшулуй Сталин дэспре ашеа, ка де стрынс ын шей май де апроапе 3—4 ань кыте 8 милиарде пудурь де пыне ор ын ымплините ку шинсте.

НЕГРИВОДА.

* * *

Комсомолиштий дин колхозу «Луцяфэру рошу» сату Токмажиу, району Тирасполь ынвэцынд материалеле с'ездулуй историк еу асупра са ындэторирь конкрете, ка сэ лупте ын ану де фацэ пентру о роздэ богатэ де грыне, легуме ши фруктe. 12 комсомолишть ыс ынаинтаць агитаторь, каре ынвацэ ку колхозиний материалеле с'ездулуй.

Ф. Ф.

* * *

Материалеле с'ездулуй XVIII а партидулуй большевик се ынвацэ де кытре тоць студенций ши лекторий институтулуй педагожик молдовенеск дин орашу Тирасполь. Ла фиекаре курс ыс ынсэмнаць агитаторь дин комуништь ши комсомолишть, каре регулат петрек ынвэцаря документелор историче. 25 агитаторь дин студенць ыс ынсэмнаць ла ынтреприндерь, ашезэмынтуре, унде ынвацэ ку мунщиторий ши службашний материалеле с'ездулуй.

Студенций с'ау ындэторит ка сэ се ынвеце не нотеле «дынце» ши «отлично».

БРАГА.

* * *

Ынвэцынд материалеле с'ездулуй, колхозниий дин колхозуриле районулуй Дубэсарь «Красный Октябрь» (сату Магала), «13 лет Октября» (сату Коржово) ш. а. ау луат асупра са ындэторирь, ка ын ану де фацэ сэ лукрезе ынкэ май дыне.

Трактористу орденоносцу тов. Шпак с'а ындэторит ка ын время семэнатулуй де примэварэ сэ семене ынлок де 18 гектаре кыте 25—30 гектаре ын фиекаре зи. Бригадирий бригзилор де кымп т. т. Басюл, Завтур ш. а., с'ау ындэторит ка сэ стрынгэ депе фиекаре гектар кыте 26—27 центнере де грыу. Звеневий т. т. Нагатьев, Смаковин, Сербин ш. а., с'ау ындэторит сэ стрынгэ кыте 17-19 центнере де тютюн депе фиекаре гектар.

ПИСАРЕНКО.

АЖУНСУРИЛЕ РАЙОНУЛУЙ КАМЕНКА

Мунщиторий, колхозниий ши интелигенция трудиторе дин району Каменка, ка ши тоатэ трудиторимя дин Униуня РСС, ку маре букурие ау ынтылнит с'езду XVIII а Партидулуй Комунист, каре а ынскрис о пажинэ стрэлушитэ ын история слэвитулуй партид. Аму тоць мунщиторий, колхозниий, тоатэ интелигенция трудиторе ын larг ши ку маре интерес ынвацэ докладу де програмэ а марелуй вождь а товарэшулуй Сталин.

Колхозниий ынвэцынд материалеле с'ездулуй се ындэтореск, ка сэмэнату де примэварэ а культурилор стыкоасэ с-ал мынтуе ын 3—4 зиле. Кытре сэмэнат ыс деплин тата.

Колхозуриле районулуй ау ажунсурь марь ын лукру де продушере. Ын ану 1938 ку трактореле СМТ ау фост арате 11.742 гектаре де зэбле, де 57.917 гектаре с'а петрекут де СМТ тот комплексу де лукру. Аяста а дат путинцэ де рыдикат розда ши де мэрит прецу трудозылелор. Ын время анилор 1937—38 с'а мэрит ын нижлошиу прецу трудозылей ку 32 проценте. Колхозу **Молотов** дин сату Грабаровка ын ану 1937 а принит пе трудозы 42 де капишь да ын ану 1938—2 рубле ши 50 капишь ш. а. Май тоате колхозуриле районулуй ау кыте 1—2 автомашинь, 6 колхозурь ау станций электрише, колхозуриле ау 22 клубурь, 13 оркестре симфонише, 22 библиотешь ку ний де кэрць, 4 радиоустановше.

Ку мулт с'а мэрит ши бюджету пентру ынвэцэмынту нородник. Дакэ ын ану 1936 бюджету алкэтуе о сумэ де 1.450.530 рубле ануй ын ану 1938 с'а мэрит ку 2.990.000 рубле. Ын район сынт 36 школь, ын каре се ынвацэ 7717 коптый, сынт 271 ынвэцэторь ку штиинцэ ынчиалтэ ши нижлошие.

Организация де партид ын ану 1938 ши ын луниле январь, февраль а анулуй иста а принит ын рындурile сале дин кандидаць ын члений де партид 64 оамень. ши ын кандидаць 83 оамень. Организациile примаре де партид депе лынгэ СМТ дин Рашково (организатору де партид тов. Полоз) а крескут ку 9 оамень, организация териториалэ де партид дин сату Рашково ку 8 оамень, ш. а.

Колхозуриле ын ани пятилетшелор сталинисте ау кэпэтат ажунсурь марь, стрынгынд ын нижлошиу кыте 14 центнере де грэунце де культурь стыкоасэ депе фиекаре гектар, аму ей се ындэтореск ка ын ану 1939 сэ стрынгэ депе фиекаре гектар кыте 20 центнере де грэунце де культурь стыкоасе.

18 колхозурь дин району Каменка луптынд пентру роада сталинистэ, ау кыштигат дрепту де а луа парте ла Выстявка сэтяногосподэряскэ дин тоатэ Униуня.

Организация районалэ де партид, тоць трудиторий районулуй се луптэ пентру ымплиниря ынкэ ку маи бун спор а планулуй грандиоз а пятилетшей а трия сталинистэ.

ВОЛКОВ.—
Секретарю комитетулуй районал а П(б)У дин Каменка.

Н. В. ГОГОЛЬ

(31 МАРТ АНУ 1809—4 МАРТ АНУ 1852)

О сутэ ши трийзэшь ань с'ау ымплинит дин зыуа наштерий марелуй скриитор рус Николай Василиевич Гоголь. Май мулт де о сутэ де ань ау трекут дупэ ынтыя пунере ын сценэ а комедией луй немуритоаре «Ревизор». Апроапе о сутэ де ань ау трекут дупэ публикаря томулуй ынтый а поэмей генiале «Мертвые души». Ын трекуту депэртат ши де неынторс с'а дус вяца крепостнишилор мыршавь ши а чиновнишилор, оглиндитэ ын лукрэриле марелуй сатирик. Ши тотуш креациуня луй Гоголь пэн аму адынк ыл нелиништеште пе шиититору де аму, пэстрынд ынсэмнэтатя са таре маре художникэ-диштептэтоаре.

Ын лукрэриле немуритоаре а луй Гоголь мулт интересат гэсеште ши школару советик, каре се куноаште пе дыселе ку домнiря мыршавией ши родьней не каре десфыршит ши де неыштторс а здродыит-о революция Маре социалистэ дин Октябрь. Пе дыселе ку интерес таре маре ле шиитеск ши мунщитору, ши колхознику, ши интелигенту советик. Ын лукрэриле естя мулт де ынвэцат гэсеште ши деятелю обштеск-политик. Тыпуриле литераре-художнише а луй Гоголь ын время са ау фост ку маре спор ынфолосите де кытре демократия русэ революционарэ ын лупта ей ымпотрива самодержавией ши крепостнишией. Пе тыпуриле естя десеорь ши ку плэшере ле ынфолосэ В. И. Ленин ши ле ынфолосэште товарэшу Сталин, ынтребуинцынд сатира луй Гоголь ын луптэ ымпотрива капитализмулуй, ымпотрива рэмэщицилор требувнчилор, ымпотрива кутулуй. Ын время ноастрэ, кынд задэчилор ликвидэрий рэмэщицилор капитализмулуй ын конштиенца трудиторилор ый се дэ осэдьитэ бэгаре де самэ, лукрэриле луй Гоголь жоакэ ун роль маре обштеск-диштептэтор, еле ажутэ ын луптэ ымпотрива «манилозщинией», «хлестаковщинией» де тот фелу, ши ымпотрива автор ивирь а вeций урыте дин трекут.

Ла с'езду XVIII а ПК(б) дин тоатэ Униуня товарэшу Жданов, бичуинду-й не клеветиторь, ку дрептате й-а нумит пе дыняий непоций непоцилор а луй Собакевич гоголевист, каре «ау ажунс ши ла времуриле ноастре, пе унелекурь тьяр ши ау рэзбэтут ын партид».

Мареле Гоголь а ынтрат ын история литературий лумешть ын фелу главник ка художнику-сатирику генiал, ка демаскатору аспру а строюстуй крепостник-де самодержавие. Лукрэриле луй шеле май важнише ыс скрисе ын тонурь ши кулоаре ынтунекоасе. «Доамне, кум ый де посморытэ Русия ноастрэ!» — ку амар а пронунцат Пушкин, кынд Гоголь й-а шитит луй «Мертвые души».

Дар алте мотивурь рэсуна ын лукрэриле ынтые а луй Гоголь. Повестириле луй стрэлушите дин кулежериле «Вечера на хуторе близ Диканьки» ыс рэзбэтуте ку сымцурь де букурие де вяцэ, еле-с плине де юмор весэл, ыс ынкэлзыте ку симпатие щербинте кытре маселе трудиторе а нородулуй украинян. Тынэру Гоголь, атунць ынкэ ну с'а атинс де реалитатя шей страшнике русэ, не каре ел май тырзиу аша де таре о урыт-о ши аша ку дрептате й-а нумит пе дыняий непоций непоцилор а луй Собакевич гоголевист, каре «ау ажунс ши ла времуриле ноастре, пе унелекурь тьяр ши ау рэзбэтут ын партид».

Мареле Гоголь а ынтрат ын история литературий лумешть ын фелу главник ка художнику-сатирику генiал, ка демаскатору аспру а строюстуй крепостник-де самодержавие. Лукрэриле луй шеле май важнише ыс скрисе ын тонурь ши кулоаре ынтунекоасе. «Доамне, кум ый де посморытэ Русия ноастрэ!» — ку амар а пронунцат Пушкин, кынд Гоголь й-а шитит луй «Мертвые души».

Дар алте мотивурь рэсуна ын лукрэриле ынтые а луй Гоголь. Повестириле луй стрэлушите дин кулежериле «Вечера на хуторе близ Диканьки» ыс рэзбэтуте ку сымцурь де букурие де вяцэ, еле-с плине де юмор весэл, ыс ынкэлзыте кытре маселе трудиторе а нородулуй украинян. Тынэру Гоголь, атунць ынкэ ну с'а атинс де реалитатя шей страшнике русэ, не каре ел май тырзиу аша де таре о урыт-о ши аша ку дрептате а оглиндит-о. Тьяр ши департаментуриле ши канцелярiile путрэде а Русией царисте, нэравуриле сэлбатише а кэрора ел май тырзиу ле дископере ши ле рыде, дынтый ый се ынтьинце луй ын лунiнаря идеалэ. Гоголь гынде сэ стэе чиновнику канцелярiилор естя, пентру ка сэ-й «служаскэ оменирий». Ын скрисоаре ла мошу сэу П. П. Косяровский Гоголь скрие деспре тиндеря са сэ стэе ла служба де стат: «Аишь нумай пот еу сэ шиу бун, аишь нумай ой ши адевэрат фолоситор пентру оменире».

Ку целю иста Гоголь се душе ла Петербург, дар деграбэ сэ ынкрединцазэ ын грешала са. Лумя сэрэкэшьоасэ ши урытэ а канцеляриилор дин Петербург а стат ынаинтя луй фэрэ орышише ымподобирь ши й-а дат марелуй скриитор ун материал маре пентру лукраря луй «Петербургские повести» ши пентру комедиile сатириче.

Де рынд ку аяста сатира луй Гоголь тот май дес ши май аскуцыт се ындрептэ ымпотрива крепостнишилор-мошиерь. Тону блажын-де ирониe а лукрэрий «Старосветские помещики» ыс стымбэ ку мотивурь де скырбэ-дископеритоаре ын «Повесть о том, как поссорились Иван Иванович с Иваном Никифоровичем», каре се мынтуе ку рекуноаштеря амарэ а авторулуй: «Ый урыт пе лумя ястa, домнилор!». Дар осэдьит де тере ши аспру а рэсунат гласу скрииторулуй-сатирик ын «Мертвые души», унде ку о путере маре художникэ ыс арэтате «сурлеле достойнише де палмэ» грецоасе, унде деспре поширile ши рэутатя крепостнишией ый повестит «принрысу вэзут пентру луме ши лэкрынь, пе каре е ну ле штие, ну ле веде».

Ын аша фел, скриитору, каре а ыншепут дела повестириле, плине де букурие, «Вечера на хуторе близ Диканьки», а мынтуит ку поэма посморытэ «Мертвые души». Скрииторю, каре се стэруе сэ креезе тыпурь лунiноасе, герой позитивь, де факт й-а креат пе Чичиков, Хлестаков, Собакевич ши алць «герой», департе ну позитивь. Ла аяста ыл невое пе Гоголь реалитатя, каре ыл ынконжура пе дынсу, каре ну-й да материал пентру креаря тыпурилор позитиве. Ши ынтр'аяста ера трагедия марелуй скриитор. Деспре аяста ку амар спуне ел ын адаожеря веститэ лирикэ а капитолулуй VII а лукрэрий «Мертвые души». Потрижинду-се пе сине ку скриитору «каре а ындрэзнит сэ тыме афарэ... тот нэмолу страшник, згудурэтор де мэрунцишурь», Гоголь се рекуноаште: «Ый аспру кымпу луй де акциune, ши амар а сымци ел сынгуритатя са».

Аястэ сынгуритате амарэ Гоголь о сымце ши о рэтрэе аскуцыт деаму ын время шея. Сатира луй ындрэзнеце стырне мыние дин партя класурилор домнитоаре. Крепостниий ши чиновниий, аспру рышь де дынсу, ын тот фелу се рэсплэте ку дынсу. Критика литерарэ, супусэ лор, аспру ешэ ымпотрива луй Гоголь, ылэтура прецу художник а лукрэрилор луй, рупе ынтр'ынсу крединца ын сылиле креатоаре. Цензура царистэ остре лукрэриле луй, перверте тексту лор. Клика душмэноасэ а тримес ла Гоголь пе ун поп фанатик посморыт Матвей Константиновский. Мракобеистa ка ун инквизитор ыл ынкрединца пе мареле скриитор ын «дишэртэшюня» ши стрикэшюня артей лумешть, ынкордат ыл сфэтуе сэ се ынлэтурезе дела лукру литерар.

Гэсынду-се ын аша ынконжурare душмэноасэ, ын периоду реакцией негре николаевисте, Гоголь ла сфыршиту вeций сале а ыншепут а ста ла ындоялэ деспре фолосу обштеск а креациуней сале. Ын ану 1847 ел а публикат «Выбранные места из переписки с друзьями». Ын картя ястэ реакционарэ, таре аспру жудекатэ де кытре Белинский, Гоголь се ыншерка сэ апере анумe ашеа строй крепостник-де самодержавие, каре а фост аспру рыс ши демаскат ын лукрэриле луй художнише. Деазнаря яста нунтрикэ май тырзиу ынкэ май таре с'а адынсит ши ла адус пе скриитор ла ун лукру фэрэ де минте: прэпэдинд кумпэнirя сымцурилор, Гоголь ку кытева зиле пэнла моарте а арс мулте мынускрисурь непубликате, ынтрашел нумэр ши мынускрису томулуй а дойля де «Мертвые души». Нешиинд ын старе сэ рецие ынвэлириля сылелор ынтунекоасе, каре л-ау ынконжурат пе дынсу, адус ла сминтиря минций, мареле скриитор с'а прэпэдит тратик, ымпэрцинд созарта посморытэ деобште а оаменилор марь дин время шея: пе Пушкин ши Лермонтов й-а мынтуит ку ажутору ушигашилор фызишь — дуэлянць, пе Гоголь — ку ажутору ушигашулуй морал, постулуй—инквизитор.

Дар, мынтинду-й не шиитть скриитору марь, крепостниий, мракобеий ши жандарний н'ау путут сэ нимишяскэ креациуниле лор немуритоаре, н'ау путут сэ ынлэтурезе ынрыурыря революционарэ-прогресивэ а идеилор лор ши тыпурилор художнише. Лукрэриле генiале а луй Гоголь с'ау ибит о демаскаре аспрэ а режимулуй крепостник де самодержавие ши ау ажутат дизродьирий трудиторилор дела родьие весничэ ши асуприре. Фэрэ де нилэ бичуинд реутэцюня обштей де атунць, зугрэжинд лумя пошите а крепостнишилор ши чиновнишилор царишть, демаскынд тоатэ жосницня ши мыршэвия

(Сфыршит пе пажина 4).

МУТАРЯ ЫННАИНТЕ А ОАСТЕЛОР ГЕНЕРАЛУЛУЙ ФРАНКО

ПАРИЖ, 27 март. (ТАСС). Дупэ кум дэ де штире агенцтва Гавас дин Бургос, оастеле генералулуй Франко аз диминяца-ау ыншепут нэвэлиря ын сектоареле Талавера ши Толедо.

Оастеле фашисте се мутэ спре Новаермос (ла анязэ-зы-асфинцыт дела Толедо).

Нэвэлиря оастелор генералулуй Франко

Париж, 28 март. (ТАСС). Дупэ ыншиинцаря агенцтвей Гавас дин Бургос, оастеле генералулуй Франко, каре нэвэлеск ын сектору Кордовей, с'ау мутат ерь ыннаинте май мулт декыт де 15 километре ши ау окупат Альмаден (ла асфинцыту дела анязэ-зы дела Сиудал Роаль). Оастеле фашисте прелунжеск нэвэлиря са ын району иста.

Пэрцыле мятежнишилор фашишть, каре оперязэ ла анязэ, ла анязэ-ноапте а провинцией Кордова, ау окупат Вильянуэва де Кордова, Эль Кихо ши Педроче.

Ын сектору Толедо оастеле фашисте, рупынд пе о депэртаре маре линия фронтулуй, ау окупат ерь апроапе 1500 километре квадраць де територие.

Дупэ Ромыния—Югославия

ПАРИЖ, 27 март. (ТАСС). Дупэ кум дэу де штире дин Белград, аколо аз с'ау ыншепут конворбириле «економише» ынтре Югославия ши Германия. Ын шеркуриле политише дыне информате югославе ау фрикэ, кэ ынвоялэ ноуэ де тыргуялэ ку Германия а ши копия «ынвоелий» германе-ромыне ши а пуне тоатэ господэрия нородникэ а Югославией ын атырнаре деплинэ дела Германия фашистэ.

Отставка гувернулуй Литвей

Каунас, 27 март. (ТАСС). Аз гувернул Литвей ын фрунте ку Миронас с'а дус ын отставкэ. Формаря кабинетулуй ноу ый поруништь начальникулуй штабулуй генерал литовян Черниус.

Алкэтуинца парламентулуй ноу туршеск

Анкара, 26 март. (ТАСС). Ын парламенту ноу туршеск ыс алешь 424 депутаць (ын парламенту де тьемаря ветье се нумэра 399 депутаць) Дин 424 депутаць 130 депутаць ну ынтра ын парламенту де май ыннаинте. Дупэ штириле де май ыннаинте, група яста де депутаць се алкэтуеште ын фелу главник дин деятелий организациилор локале а партидулуй нородник-республикан, дин советнишь муниципале ши милитарь ын отставкэ.

Фосту министр пе тредьиле диннунтру Шюкрю Кая ши фосту министр а господэрией Шакир Кесебир ну-с алешь ын алкэтуинца парламентулуй ноу. Ый интересат де ынсэмнат, кэ депутаций парламентулуй ыс алешь деасэмэня пряшединтеле Хатаюлуй (фосту Санджак Александратти), Тайфур Бекмен ши примьер-министру Хатаюлуй Абдурахман Мелек.

Операциile милитаре ын Китай.

Пе фото: Командиру май ник а армией китаене.

(Фотохроника ТАСС).

ОПЕРАЦИИЛЕ МИЛИТАРЕ ЫН КИТАЙ

(Дупэ ынштиинцэриле кореспондецилор ТАСС дин Чунцин, Шанхай ши Лондон)

ЫН КИТАЮ ЦЕНТРАЛ

Оастелор японене ле-а спорит сэ се апротые ненижлошит ла Наньчан. Луптеле ынкордате се петрек ла маржиниле орашулуй.

Ын лупте лынгэ Наньчан китаений ау нимишит 7 танкурь японене ши ау доборыт ун аэроплан.

Ла асфинцыту дела анязэ-ноапте дела Наньчан пэрцыле китаене ау ыншепут нэвэлиря асупра орашулуй Аньи, окупат де кытре японень, ши ау луат нэлцымиле де командуире ымпрежуру пунктулуй иста.

Пэрцыле мотомеханизате японе не ау фэкут ун нальот пе неаштептате асупра позициилор китаене ын району Ваньшоугун (пе друму де шосе ла анязэ-зы-асфинцыт дела Наньчан) ши ау окупат пункту иста. Нишкаря пе шосеуа Наньчан—Ваньцзай ый опритэ.

Ла 24 март партизаний китаень ау организат катастрофа эшалонулуй милитар японян пе друму де шер Шанхай—Ханчжоу. Дупэ катастрофэ партизаний ау ыншепут лупта ымпотрива солдацилор японень. Ыс ушишь 200 солдаць японень ши 30 ыс рэниць.

ЫН КИТАЮ ДЕЛА АНЯЗЭ-ЗЫ

Ла анязэ-ноапте дела Кантон се прелунжеск луптеле. Ын зылиле естя ын району Цунхуа (ла рэсэриту дела анязэ-ноапте дела Кантон) пэрцыле китаене ау фэрмат ун отряд японян, каре се алкэтуе дин 300 оамень. Ыс ушишь май мулт де 50 японень.

Ла 24 март апроапе де Фучжоу (провинция Фуцзянь) дин пришина сминтирий моторулуй а фэкут ашэзаре невоитэ ун бомбардировщик японян. Аэроплану ымпреунэ ку экипажу ый луат де китаень.

ЫН КИТАЮ ДЕЛА АНЯЗЭ-НОАПТЕ

Ла 24 март пэрцыле китаене ау курэцит де противник орашу Шулу (ын партя централэ а провинцией Хебей). Ын луптэ пентру орашу иста японений ау прэпэдит 800 оамень ушишь ши рэниць.

Едитаря материалелор с'ездулуй XVIII а ПК(б) дин тоатэ Униуня

Едитура де стат а литературий политише а слобозит дин типар ын брошюрь деосэбите докладуриле ши кувынтэриле ла с'езду XVIII а ПК(б) дин тоатэ Униуня.

Ау ешит дин типар брошюриле ку докладуриле товарэшилор И. Сталин, В. Молотов, А. Жданов ши Д. Мануильский, брошюриле ку кувынтэриле товарэшилор К. Ворошилов, Л. Каганович, М. Калинин, А. Андреев, А. Микоян, Н. Хрущов, Л. Мехлис, А. Щербаков ши М. Каганович.

Де кытре Едитура политикэ де стат деасэменя ыс едитате ын брошюрь деосэбите—Статуту партидулуй комунист (а большевишилор) дин тоатэ Униуня ши резолюциile с'ездулуй XVIII а ПК(б) дин тоатэ Униуня.

Тиражу деобште а тутурор едициилор—89 милиоане экземпляре. **(ТАСС)**

Ынтыеле брошюре ку материалу с'ездулуй XVIII де партид

Трудиторий Молдовей Советиче ку ун маре интерес ши энтузиазм ау ыншепут ынвэцаря материалелор с'ездулуй XVIII а ПК(б) дин тоатэ Униуня. Трудиторий Молдовей ын время с'ездулуй прине 154.710 экземпляре де газете ши журиале ын фелурите лимбь: русэ, украинянэ, молдовеняскэ, евреяскэ ш. а. Афарэ де аяста, конторя де областе «Союзпечать» а организат ын Тирасполь ши централе райончале 264 витрине, унде ын фиекаре зы се пун газете ку материалеле с'ездулуй.

Лынгэ киоскуриле «Союзпечать», кынд се вынде газетеле, се фаче рындурь марь: фиекаре вре сэ кумпере газете ку материалеле с'ездулуй историк де партид.

Ла 24 ши 25 март трудиторий Молдовей ау принит ынтыя парте де брошюрь ку докладу историк а марелуй Сталин, фэкут ла с'езду XVIII а ПК(б) дин тоатэ Униуня. Шеле 5.000 экземпляре ын лимба русэ ши 1500 экземпляре ын лимба украинянэ ау фост вындуте буквал ын кытевай шясурь.

Нумай ын орашу Тирасполь брошюре ку докладу товарэшулуй Сталин с'ау вындут 1600 экземпляре, дин каре 500 экземпляре а вындут магазину «Когиз».

Брошюре ку докладу товарэшулуй Мануильский ла с'езду XVIII де партид ын Молдова ау фост принците ши с'ау вындут 2200 экземпляре ын лимба русэ.

Ын контора де областе «Союзпечать» дела трудиторий Молдовей вин мулте заказурь пе брошюре ку материалеле с'ездулуй XVIII историк а ПК(б) дин тоатэ Униуня.

Контора де областе «Союзпечать» деаму а фэкут заказ пе 277.875 экземпляре де брошюрь ку материалеле с'ездулуй.

Лукрэторий де легэтурэ а Молдовей, ынтьеинду-се ын ынтрешеря социалистэ, с'ау ындэторит сэ рэспындяскэ кыт май дыне ши кыт май рэпеде материалеле с'ездулуй XVIII а ПК(б) дин тоатэ Униуня, дукынд литература ку аесте материале пела квартириле трудиторилор, пела ынтреприндерь, ын кино, театрурь.

Пленуму Комитетулуй Централ а Союзулуй Професионал а лукрэторилор школилор ыншепэтоаре ши нижлоший

Ла 25—28 март а авут лок пленуму Комитетулуй Централ а Союзулуй Професионал а лукрэторилор школилор ыншепэтоаре ши нижлоший дин Украина. Пленуму а аскултат докладу де даре де сямэ деспре лукру Комитетулуй Централ а Союзулуй Професионал, деспре ынфолосиря бюджетулуй професионал дин ану 1938, ынтэриря бюджетулуй пе ану 1939 ши фелурите ынтребэрь организационале.

Шей, де ау ешит ын дебате ау критикат аспру лукру Комитетулуй Централ пентру ынфолосиря неефективэ а нижлошелор асигнате пентру ынсэнэтоширя членилор союзулуй професионал. Дин бани асигнаць пентру кумпэраря путьошелор ын каса де годжэ Комитету Централ а кумпэрат 940 путь-ше де турист, дин еле ле о сумэ де 28 ний рубле ау рэмас неынфолосите.

Пленуму а арэтат ла ажутору недестул дин партя Комитетулуй Централ ши комитетелор де областе а союзулуй професионал ын дисфэшураря лукрулуй де ынстэпыниря ку теория марксизмулуй-ленинизмулуй ынтре ынвэцэторь. Тот ын ашей време ый ынсэмнатэ крештеря маре а активитэций членилор союзулуй професионал. Армия де мулте ний де ынвэцэторь-агитаторь е парте активэ ын тоате кампаниile политише, дукынд кузынту большевик ын масэ. Пленуму а ынсэмнат ун шир де мэсурь конкрете пентру ымбунэтэциря лукрулуй де май департе, ка ку шинсте де ымплинит задэниile пятилетний а трия, ынсэмнате де с'езду XVIII а ПК(б) дин тоатэ Униуня.

(РАТАУ).

Слаб с'а прегэтит кытре сезону ноу

Дупэ план кэрэнидэрия дин Тирасполь требуе сэ ыншяпэ сезону ноу де продушере ла 1 апрель ану 1939. Цеху де черепицэ №1 а требуит сэ шие ремонтат ынкэ ла 15 март, цеху де кэрэнидэ №2 ши господэрия де ускаре—пэнла 20 март ши цеху де черепицэ № 3 пэнла 25 март.

Дар ын ше старе се гэсэште ын зыуа де аз кэрэнидэрия? Унеле цехурь а кэрэнидэрий, кум цеху де черепицэ № 1 ши № 3 ау фост прегэтите кытре сезон пэнла 24 март. Ла 25 ши 26 март цехуриле естя ау фост пусе ын эксплоатацие пентру а ле ыншерка кум де дыне-с прегэтите кытре лукру. Цеху де черепицэ №3 лукрязэ дыне, дар цеху де черепицэ №1 ну лукрязэ нумай дин пришина ла ашея, кэ н'ажунг муншиторь.

Дупэ план ла лукру де сезон а кэрэнидэрией се требуеск 200 муншиторь, дар пэн аму ла завод сынт нумай 154 муншиторь.

Пентру ашея, ка кэрэнидэрия ын время сезонулуй сэ лукрезе фэрэ руперь требуе, ка Комисариату Нородулуй а индустрией локале а РАСС Молдовенешть сэ трякэ дела кувинте ла лукру конкрет, сэ-й ажуте дирекцией кэрэнидэрией ын ындестуларе ку муншиторь. Нумай атунць кэрэнидэрия а путе сэ ымпликскэ плану сэу де продушере.

Ф. ЦУРКАН.

Школарий петрек весэл каникулеле де примэварэ

Школиле орашулуй ши районулуй Балта ау мынтуит кварталу а трейля де ынвэцэмынт ку результате буне. Каникулеле де примэварэ, школарий ле-ау ынтылнит ку нооте май буне декыт ын шелялалте кварталурь. Дупэ ынвэцэтура ынкордатэ, школарий сэ годинеск дыне ши интересат. Ын тоате школиле районулуй, ынвэцэторий петрек конворбирь деспре с'езду XVIII а ПК(б) дин тоатэ Униуня. Аша конворбирь се организазэ ын фиекаре зы, ын тоате школиле районулуй.

Ын школиле орашулуй ау фост организате турнире де шахе, се организазэ даря нормелор ла сэмнеле де апэраре.

Палацу пионерилор дин Балта, ын время каникулелор де примэварэ организазэ мулте жокурь, экскурсий.

Палацу пионерилор а организат ынтылнириря школарилор дин сателе Бендзары, Мироны ши Синая ку школарий дин ораш.

Ын школиле нижлошие №1, №2 ши №3 дин Балта с'ор петрече сэрь литерарэ.

Ла 26 март кружоку литерар а школий №2 (Балта) а организат о сарэ ынтьинатэ креациуний литерарэ а скриторулуй пролетар **М. Горький**.

Ла 30 март, комитету районал а комсомолулуй организазэ о сарэ а артей сынеактиве а копиилор.

Т. КЛИМАНСКИЙ.

Ла шахта цией маре № 3-ц а трестулуй «Артьомуголь».

(Краю Приморский)

Пе фото: Кэрату породей.

Фото де А. Межуев (Фотохроника ТАСС).

Кытре аниверсаря 130 дин зыуа наштерий марелуй скриитор—реалист рус Н. В. Гоголь

Ла 31 март се ымплинеск 130 ань дин зыуа наштерий скриторулуй Н. В. Гоголь.

Н. В. Гоголь с'а нэскут ын сату Василиевка (фо стей губерние Полтава). Активитатя с'а литерарэ Н. В. Гоголь а ыншепут-о ла сфыршиту анулуй 1828 ын Петербург.

Лукрэриле луй Гоголь кум: «Миргород», «Ревизор», «Мертвые души», ши алтеле ыс ындрептате ымпотрива экплоататорилор, чиновнишилор, хабарнишилор, ымпотрива Русией дворене.

Кэрцыле луй Н. В. Гоголь ку маре плэшере ле шитеск нороаделе патрией ноастре марь, ын каре ый дискрисэ вяца Русией веть дворене.

Типуриле луй Гоголь ши унеле экспримэрь дин скриериле луй десеорь ера ынфолосите де товарэший Ленин ши Сталин ын кувынтэрь ши артиколе.

Ла с'езду XVIII а ПК(б) дин тоатэ Униуня деасэменя ау фост ынфолосите унеле цитате дин опериле луй Н. В. Гоголь пе адресу буржуазией.

***

Обштимя орашулуй Тирасполь се гэтеште пентру а ынсэмна аниверсаря 130 дин зыуа наштерий марелуй скриитор—реалист рус Н. В. Гоголь.

Ын библиотека централэ Крупская (дин Тирасполь) ый организазэ о выставкэ литерарэ ши монтаж, ынтьинате аниверсарий 130 дин зыуа наштерий луй Н. В. Гоголь.

Ла выставкэ сынт лукрэрь а скрииторулуй а фелурителор едиций. Ынтре дынселе поэма «Мертвые души», «Тарас Бульба», «Петербургские повести», скриериле алесе. Афарэ де ашея, сынт 3 диспэрцитурь: «Типу луй Гоголь ла Ленин ши Сталин», «Литература деспре Гоголь» ши монтажу артиколелор де газете ши журнале.

Кружоку литерар а Палацулуй де пионерь ши школарь Крупская гэтеште о сарэ литерарэ, ла каре а ши шититэ комедия немуритоаре а луй Гоголь «Ревизор». Ын библиотека Палацулуй се организазэ шитинь а осэдьителор скриерь а скрииторилор.

(РАТАУ).

Душеря д. Хадсон

Ла 27 март дин Москва с'а порнит министру пе тредьиле тыргуелий стрэине а Великобританией д. Хадсон, петрекут де д. д. Эштон-Гуэткин, Квинтин Хилл ши Дейвид Лайел. **(ТАСС).**

Пин Униуня Советикэ

Секретариату Советулуй Централ а Союзурилор Професионале дин тоатэ Униуня а организат ун совет стабил де страхуиря социалэ. Совету се алкэтуеште дин 37 оамень. Афарэ де ынфэцэшиторий Советулуй Централ а Союзурилор професионале дин тоатэ Униуня ши Комитетулуй Централ а Союзурилор професионале ын алкэтуинца луй ынтрэ ынфэцэшиторий Комисариатулуй Нородулуй де нэзыря сэнэтэций а Униуней РСС ши РСФСР, Комисариатулуй Нородулуй де финансе а Униуней РСС, Комисариатулуй Нородулуй де гарантаря социалэ, прешединций комитетелор де фабрикэ ши де завод ши шелор май марь ынтреприндерь а столицей.

***

Пэнла сфыршиту пятилетний а трия заводу де автомобилюрь Молотов дин Горький требуе сэ адукэ путерниния продукэтоаре пэнла 300 ний автомашинь пе ан. Депе конвеер ын фиекаре зы с'ор слобози 1000 машинь. Продукция тоталэ а заводулуй де автомобилюрь пэнла сфыршиту пятилетний а трия а алкэтуи 2.300 милоане рубле. Ын пятилетка а трия заводу требуе деасэменя сэ слобоадэ 100 ний машинь ку газогенераторе.

***

Пе рыуриле Белорусией с'ы ыншепут транспортаря лемнулуй пе апэ. Пэнла 26 март ыс слобозите пе апэ май мулт де 120 ний кубометре де лемн. Детот пе рыуриле Белорусией ын ану иста ор ши транспортате 1940 ний кубометре—ку 440 ний кубометре май мулт, декыт ын ану трекут.

***

Униря де гастролюрь, концертурь дин тоатэ Униуня организазэ пентру периферие о серие де концертурь, каре требуе сэ-й куноаскэ пе аскултэторь ку тынлеле де музика класикэ ши советикэ. Ынтыеле концерте дупэ аша нумит «Абонемент дин тоатэ Униуня» с'ор ыншепе ынтр'ун шир де ораше а Униуней дела 1 май.

***

Колективу фэбрицией де ынкэлцэминте «Буревестник» дин Москва ла 25 март а ымплинит ындэторириле де ынаинтя с'ездулуй, слобозинд пе деасупра планулуй 36.125 перечь де ынкэлцэминте.

***

Ыс ыншепуте лукрэриле де прегэтире пентру ыздиря заводулуй де турбине дин Калуга, превэзут де плану пятилетний а трия. Заводу а слобози турбине ку путерниния пэнла 12 ний киловате пентру электростанциile районале ши теплоэлектроцентралюриле ынтреприндерилор индустриале.

***

Ла 27 март ын орашу Каменск (областя Челябинск) а стат ын строй ынтыя турбогенератор а теплоэлектроцентралюрилор а комбинатулуй де алюминий дела Урал.

(ТАСС).

Реконструкция орашулуй Тирасполь

Мештерия де архитектурэ ши плануире а советулуй орэшенеск дин Киев а прелукрат плану генерал де реконструкция столицей а РАСС Молдовенешть — орашулуй Тирасполь.

Ын время пятилетний а трия ый ынсэмнат ле зыдит аиць ун кинотеатр нов де 800 локурь, 10 школь нижлоший, о школэ музикалэ, ун институт штиинцифик де церенстаре а индустрией де консерве, кэдириле Легэтурий ши Комисариатулуй Нородулуй де Агрикултурэ, ун шир де грэдинуць ши ясле копиилэрешть. С'а дисфэшура деасэменя зыдире маре де траемынт. **(РАТАУ)**

Н. В. ГОГОЛЬ

(С Ф Ы Р Ш И Т)

наравурилор лор, Гоголь одатэ ку аяста шербинте юбе нороду сэу, адынк креде ын сылиле луй креаторе, ын виитору луй лунинос. Нумай патриоту маре путе сэ мынтуе тому ынтый де «Мертвые души» — картя яста фэрэ де букурие деспре Русия крепостникэ—ку ун гимн ынсуфлецит, ын каре скриитору потрижеште патриа са ку «тройка де неынтрекут»: «Збоарэ алэтуря тот, ше нумай есте пе пэмынт, ши, кэтынд мыниос, се дэу ынлэтурь ши-й фак друм алте нороаде ши стате».

Гоголь юбе нороду украинян, о юбе пе Украина, унде ел с'а нэскут ши а петрекут аний коптылэрешть ши де тинереце. Гоголь ку юбире адына кынтеше украинене, се луа ку история героикэ а нородулуй украинян. Ел а скрис ун шир де артиколе деспре фолклору украинян, пе история нородулуй украинян ши деасэменя повестиря стрэлучитэ «Тарас Бульба», ын каре ын тыпурь поэтиче ый арэтатэ лупта героикэ а нородулуй украинян ымпотрива интервенциилор польшешть пентру неатырнаря са националэ.

Ла с'езду XVIII а марелуй партид а луй Ленин—Сталин дела нумеле трудиторилор Украиней Советиче а ешит ку кувынтаре скриитору Н. Бажан. Ын сэлутаря са ел, ынтре алтеле, а спус: «Ной цынем ын минте история. Ной цынем ын минте ополчения русэ а луй Пожарский ши слобозиря дела полонь ын ану 1612 а Кремлюлуй, ши ной цынем ын минте, кум песте 30 ань нороду украинян с'а рыдикат, кэ ши дин партя са сэ ложяскэ тэлгэру польшеск... Аша, ынкэ ын трекуту сэу сур, депэртат нороду рус ши украинян ынтр'о тиндере уникэ ку ажутору уну алтуя ый алунга ши-й бэте пе ашея, шине се вырэ пе пэмынтуриле лор».

Ануме аяста эпохэ героикэ а накулуй XVII ый зугрэжитэ ын повестиря «Тарас Бульба». Гоголь ку тыпуриле сале стрэлуците художнише аминтеште деспре ашея, кум де грозав ши путерник стэ нороду, кынд ел се рыдикэ ла лупта сфынтэ ымпотрива окупанцилор стрэинь, кынд ел се бате пентру слобода ши неатырнаря са. «Тарас Бульба» есте ун гимн ынсуфлецит а витежией ши бэрбэцией казашешть. Аиста-й ун кынтек ынсуфлецит деспре подвигуриле слэвите а луптэторилор сынедевотаць пентру Украина скумпэ. Аяста-й о эпопее нородникэ, пе каре Белинский ку дрептате о потриже ку «Илиада» луй Гомер. Ын повестиря луй Гоголь ыс зугрэжиць героий, богатырий нинуцаць ку воя де неынфрынт, плинь де витежие ши бэрбэцие, гата сэ суфере орьшиле тынуирь пентру слобода ши патриа са.

Героика повестирий ажунже ла ынкордаря май ынналтэ ын оцена сымцитоаре а кэзнирий луй Тарас, луат ын плен. Мынтуинд вяца пе костьор ын тынуирь страшяниле, атаману бэтрын рэкне ын урма казашилор, каре с'ау рупт, ажутынду-ле ку порунциле сале дела урмэ ши адресынду-се ла дыниий ку ругэминтя де ынаинтя морций: «Ертаць-мэ, товарэшь! Адушець-вэ аминте де мине ши тьяр примэвара виитоаре вениць аиць ярэ, ши гулиць дынишор! Ше аць луат, ляхий дракулуй? Гындиць, кэ есте шева пе луме, де ше с'ар теме казаку? Стаць, а вени время, а ши время...»

Время яста а венит. Украина Советикэ суб знамя Конституцией Сталинисте а стат слобоже, ынфлоритоаре ши путерникэ. Е ну се теме ниць де ун фел де окупанць-агресорь, ынтр'ашел нумэр ши де «небуний шей, каре гындеск сэ-л алтьяскэ ле слон, адика ле Украина Советикэ, ла козякэ, адика ла ноа нумитэ Украина Карпатэ». **(И. Сталин).** Ын яаста ый гаранте —Армия Рошие путерникэ, де небируит, каре-й гата дупэ порунка марелуй вождь «сэ рэспундэ ку ложитура ындоитэ ла ложитура ынцицэторилор бэтэлией, каре се ыншяркэ сэ калше неатинжеря границий советиче». **(И. Сталин).** Гаранте ын аяста есте трекуту слэвит героик а нородулуй Украинян юбитор де слобоже, каре стрэлучит ый оглиндит ын повестиря «Тарас Бульба».

Лукрэриле луй Гоголь ау авут ши ау маре ынсэмнэтате обштяскэ литерарэ. Ла аяста арэта ын ану 1912 В. И. Ленин ын артиколу «Ынкэ ун поход асупра демократией». Поменинд деспре Белинский ши Гоголь, Владимир Ильич скрие, кэ идеиле лор «ый фэче пе скрииторий ишття скунь пентру Некрасов—ка ши пентру фиекаре ом де трябэ ын Русия...».

Нумеле марелуй Гоголь ку юбире ши фалэ ыл пронунцэ трудиторий цэрий социализмулуй. Нороду советик достойник поштэеште аминтиря скрииторулуй гениал.

П. БЕРЕЗОВ.

Ымплинитору ындэторирилор редакторулуй рэспунзэтор
П. А. ИПАТЕНКО.

МАГАЗИНЕЛЕ КУЛЬТУРАЛЕ РАЙОНАЛЕ А КНИГОКУЛЬТТОРГУЛУЙ ШИ А МОЛДАВТОРГУЛУЙ

ЫН ЗЫЛЕЛЕ ЕСТЯ МАГАЗИНУ **А ПУС ЫН ВЫНЗАРЕ**

„Курсу скурт а историей ПК(б) дин тоатэ Униуня" ын лимба молдовеняскэ ку шрифту рус, едитат де Едитура де Стат а Молдовей ану 1939.

ПРЕЦУ 3 РУБЛЕ.

Комуништий, комсомолиштий, тоць трудиторий, каре ынвацэ история ПК(б) дин тоатэ Униуня, библиотекиле, клубуриле, школиле, пот сэ кумпере ын магазинеле культурале районале а Книгокультторгулуй ши ын Молдбиколектор—„Курсу скурт а историей ПК(б) дин тоатэ Униуня" ын лимба молдовеняскэ ку шрифту рус.

Требуинць ын магазинеле културале районале а Книгокультторгулуй ши ын Молдбиколектор—„Курсу скурт а историей ПК(б) дин тоатэ Униуня" ын лимба молдовеняскэ ку шрифту рус.

КНИГОКУЛЬТТОРГУ.

Ын зылеле де май апроапе ле экранеле Молдовей с'а демонстра ун фильм ноу сунэтор

„ДЕВУШКА С ХАРАКТЕРОМ"

Продушеря киностудией „Мосфильм". Фильму зугрэжеште яаца унулуй дин совхозуриле Рэсэритулуй Депэртат. Авторий сценариулуй *Г. Фиш* ши *И. Склют*.

Ын ролю главник—артиста ку заслугэ а республикий *Э. Цесарская*

Филия дин Молдова а „Союзкинопрокат".

КИНО ТКАЧЕНКО

Аз ши ын фиекаре зы се демонстрязэ ун фильм художник сунэтор

„Борьба продолжается"

Сценарию де *Фр. Вольф* ши *А. Разумный*.

Ыншиптуту сеансулуй ыитый ла 6 шясурь ши 30 минуте сара.

Ымпутерништу главлит № Р—32111 Адреса редакцией: Тирасполь, ул. 25 Октябрь, телефону ред. рэсп.— 5-74, секретариату—2-16, ред. де ноапте—1-97, секция де партид—1-83 «Типару Молдовеняск».